



รายงานประจำปี 2561

Annual Report 2018

บริษัท โรงพยาบาลวิภาวดี จำกัด (มหาชน)
Vibhavadi Medical Center Public Company Limited



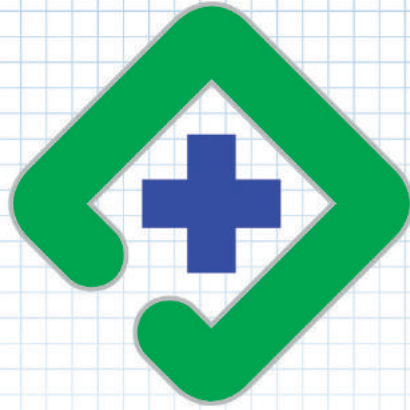

ภูมิใจ...ที่ได้ดูแลคุณ

วิสัยทัศน์

โรงพยาบาลวิภาวดี มุ่งมั่นที่จะเป็นโรงพยาบาลเอกชนชั้นนำ ซึ่งได้รับการยอมรับในด้านคุณภาพการรักษาพยาบาล คุณภาพ การบริการและคุณภาพบุคลากรด้วยมาตรฐานสากลภายในปี 2565

พันธกิจ

มุ่งมั่นให้บริการทางการแพทย์ ที่มีประสิทธิภาพ ด้วยเทคโนโลยี ที่ทันสมัยและครบวงจร ได้มาตรฐานวิชาชีพ ให้การบริการที่เป็นเลิศ เพื่อความพึงพอใจของผู้รับบริการ สร้างทีมงานที่มีความรู้ ความสามารถ มีวินัย และมีจิตบริการทำงานด้วยความสุข มีการพัฒนาอย่างต่อเนื่อง โดยคำนึงถึงความรับผิดชอบต่อสังคม และสิ่งแวดล้อม

ปลอดภัย ใส่ใจ ร่วมมือ
ซื่อสัตย์ พัฒนา ใฝ่หาความรู้ สู่ความเป็นเลิศ

๐๐๐ คำนิยมโรงพยาบาลวิภาวดี ๐๐๐



รายงานประจำปี 2561

Annual Report 2018

บริษัท โรงพยาบาลวิภาวดี จำกัด (มหาชน)
Vibhavadi Medical Center Public Company Limited



Vibhavadi

H O S P I T A L โรงพยาบาลวิภาวดี

สารบัญ

สารจากประธานกรรมการบริษัท	1
สารจากประธานกรรมการบริหาร / สารจากกรรมการผู้จัดการ กรรมการบริษัท	2 3
ข้อมูลทางการเงิน	5
ข้อมูลทางการเงินโดยสรุป	6
คำอธิบายและการวิเคราะห์ฐานะทางการเงิน และผลการดำเนินงาน	8
รายงานของคณะกรรมการตรวจสอบ	13
รายงานความรับผิดชอบของคณะกรรมการต่อรายงานการเงิน	15
งบการเงิน	17
สรุปสารสนเทศที่สำคัญ	107
การปฏิบัติตามหลักการกำกับดูแลกิจการที่ดี	151
รายงานความรับผิดชอบต่อสังคม	159
ประวัติกรรมการ กรรมการบริหาร และฝ่ายจัดการ	169
การดำรงตำแหน่งของกรรมการใน บริษัทย่อย บริษัทร่วม และบริษัทที่เกี่ยวข้อง	181



Vibhavadi

H O S P I T A L โรงพยาบาลวิภาวดี



สารประธานกรรมการบริษัท

ในรอบปี 2561 ที่ผ่านมา โรงพยาบาลวิภาวดี ได้ให้ความสำคัญกับการการนำ Digital Technology เข้ามาใช้ในกระบวนการรักษาพยาบาล การเก็บข้อมูล การทำงานของพนักงาน รวมถึงการตลาดและประชาสัมพันธ์ เพื่อเพิ่มศักยภาพการแข่งขันของโรงพยาบาลให้ทันต่อการเปลี่ยนแปลงด้านเทคโนโลยีที่เกิดขึ้นอย่างรวดเร็ว

ผลประกอบการของบริษัท ยังคงมีความเติบโตอย่างต่อเนื่องดังปรากฏในรายงานการเงินของบริษัท แสดงให้เห็นถึงความร่วมมือที่ดี และมีประสิทธิภาพของระบบเครือข่ายระหว่างบริษัท บริษัทย่อย และบริษัทร่วม

บริษัทยังมีความมุ่งมั่นที่จะให้ได้มาซึ่งการรับรองฐานะสมาชิกจากคณะกรรมการแนวร่วมปฏิบัติของภาคเอกชนไทยในการต่อต้านทุจริต รวมถึงการจัดกิจกรรมในการดูแลสังคมและสิ่งแวดล้อมอย่างต่อเนื่อง

ในนามของคณะกรรมการและผู้บริหาร ขอถือโอกาสนี้ขอบพระคุณผู้ถือหุ้นทุกท่านที่ให้การสนับสนุนกิจการของบริษัทด้วยดีตลอดมา

พลตรีสุริยะ ผลากรกุล
ประธานกรรมการบริษัท

บริษัท โรงพยาบาลวิภาวดี จำกัด (มหาชน)

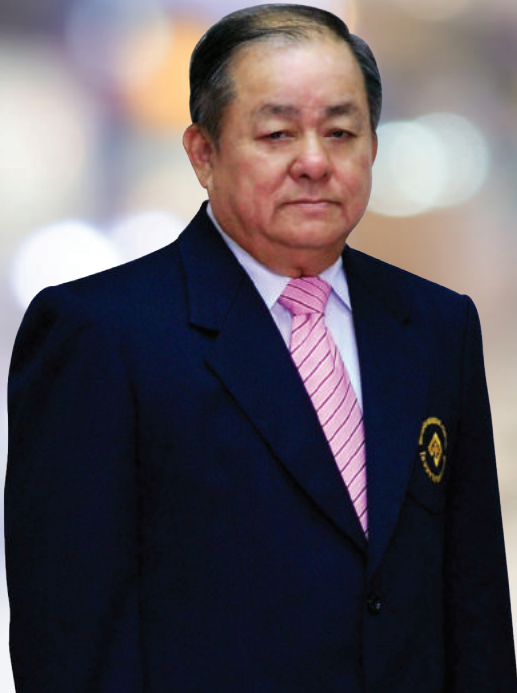

สารจากประธานกรรมการบริหาร / กรรมการผู้จัดการ

ในปี 2561 ที่ผ่านมา บริษัท โรงพยาบาลวิภาวดี จำกัด (มหาชน) มีรายได้รวมเพิ่มขึ้น จำนวน 383.98 ล้านบาท หรือปรับตัวสูงขึ้นร้อยละ 6.12 งบประมาณกิจการเพิ่มขึ้น 250.58 ล้านบาท คิดเป็นร้อยละ 10.03 เมื่อเทียบกับปี 2560 ณ สิ้นปี 2561 บริษัทมีสถานะการเงินที่เข้มแข็งด้วยสินทรัพย์รวม จำนวน 15,547.38 ล้านบาท มีอัตราส่วนหนี้สินต่อส่วนผู้ถือหุ้นต่ำกว่าหนึ่งเท่า คิดเป็น 0.87 เท่า และมีสภาพคล่องทางการเงินที่พร้อมจะรองรับแผนการลงทุนเพื่อรักษาระดับการบริการ ให้เป็นไปตามแผนงานที่วางไว้ในอนาคตได้เป็นอย่างดี

ในปี 2561 การก่อสร้างอาคาร Viplaza ซึ่งเป็นอาคารศูนย์การค้าที่บริษัทสร้างขึ้นเพื่ออำนวยความสะดวก และเพิ่มจำนวนที่จอดรถของผู้มาใช้บริการโรงพยาบาลวิภาวดี มีความคืบหน้ากว่า 80% โดยได้รับความสนใจจากร้านที่มีชื่อเสียงและได้จองพื้นที่แล้วกว่า 80% และว่าจะเปิดให้บริการได้ภายในไตรมาสที่ 2 ของปี 2562 นี้

ตลอดระยะเวลาที่ผ่านมา บริษัทฯ ได้พิสูจน์ให้เห็นถึงความมุ่งมั่นในการพัฒนาองค์กรอย่างยั่งยืนควบคู่ไปกับการรับผิดชอบต่อสังคม ชุมชนและสิ่งแวดล้อมอย่างต่อเนื่อง ผมขอขอบคุณท่านผู้ถือหุ้น ที่สนับสนุนการดำเนินงานของบริษัทด้วยดีมาโดยตลอด และขอให้ความเชื่อมั่นว่าบริษัทจะมุ่งมั่น ทุ่มเท ในการดำเนินธุรกิจอย่างรอบคอบ รัดกุม โปร่งใส ยึดมั่นในหลักการการกำกับดูแลกิจการที่ดี เพื่อให้เกิดประโยชน์ต่อผู้ที่เกี่ยวข้องทุกฝ่ายตลอดไป

นายชัยสิทธิ์ วิริยะเมตตากุล

ประธานกรรมการบริหาร / กรรมการผู้จัดการ
บริษัท โรงพยาบาลวิภาวดี จำกัด (มหาชน)

กรรมการบริษัท



1. พลตรีสุริยะ

2. นายนิคม

3. นายชัยสิทธิ์

4. นายสม

5. นางเรวดี

ผลากรกุล

ไวยรัชพานิช

วิริยะเมตตากุล

วรรณประภา

ต.สุวรรณ

ประธานกรรมการบริษัท

รองประธานกรรมการบริษัท

กรรมการอิสระ / กรรมการตรวจสอบ

กรรมการผู้จัดการ / ประธานกรรมการบริหาร

ประธานกรรมการตรวจสอบ

กรรมการตรวจสอบ/กรรมการอิสระ



- 6. พลโทหญิงสำอางค์
- 7. พลเอกบุญเลิศ
- 8. นายสิทธิ
- 9. ทันตแพทย์ชำนาญานู
- 10. นายแพทย์รัชช

- ทองปาน
- จันทร์ภาส
- ภาณุพัฒน์พงศ์
- ชนะภัย
- สมบูรณ์สิน

- กรรมการตรวจสอบ/กรรมการอิสระ
- กรรมการอิสระ
- กรรมการ
- กรรมการ
- กรรมการ



- 11. นายแพทย์พงษ์พัฒน์
- 12. นายแพทย์วรพันธ์
- 13. ดร.ฤกษ์จี
- 14. นายพิจิตต์
- 15. ดร.บวรพรรณ

- ปธานวนิช
- อุณจักร
- กาญจน์พิทักษ์
- วิริยะเมตตากุล
- รัฐประเสริฐ

- กรรมการ
- กรรมการ
- กรรมการ
- กรรมการรองผู้จัดการ
- กรรมการและเลขานุการ

ข้อมูลทางการเงิน

ข้อมูลทางการเงินโดยสรุป

ผลการดำเนินงาน (ล้านบาท)	2561	2560	2559
สินทรัพย์หมุนเวียนรวม	1,526.35	1,433.40	1,047.72
สินทรัพย์รวม	15,547.38	15,446.30	14,487.33
หนี้สินหมุนเวียนรวม	4,002.96	3,533.75	3,290.72
หนี้สินรวม	6,171.89	6,078.85	5,257.96
ส่วนของผู้ถือหุ้นบริษัทใหญ่	7,107.33	7,013.39	6,799.70
ส่วนของผู้ถือหุ้นรวม	9,375.49	9,367.45	9,229.37
รายได้รวม	6,655.24	6,271.26	5,899.47
ส่วนแบ่งกำไร(ขาดทุน)จากเงินลงทุนในบริษัทร่วม	15.62	160.95	17.77
กำไรส่วนที่เป็นของผู้ถือหุ้นบริษัทใหญ่	723.67	868.55	678.64
กำไรต่อหุ้นขั้นพื้นฐาน - ส่วนของผู้ถือหุ้นบริษัทใหญ่	0.0548	0.0660	0.0533

ข้อมูลทางการเงินโดยสรุป

อัตราส่วนทางการเงิน		2561	2560	2559
อัตราส่วนแสดงสภาพคล่อง				
อัตราส่วนสภาพคล่อง	(เท่า)	0.38	0.41	0.32
อัตราส่วนสภาพคล่องหมุนเร็ว	(เท่า)	0.33	0.35	0.26
อัตราส่วนสภาพคล่องกระแสเงินสด	(เท่า)	0.30	0.39	0.38
อัตราส่วนหมุนเวียนของลูกหนี้การค้า	(เท่า)	9.40	11.51	11.12
ระยะเวลาการเก็บหนี้	(วัน)	38.32	31.27	32.36
อัตราส่วนหมุนเวียนของสินค้าคงเหลือ	(เท่า)	26.77	26.15	26.60
ระยะเวลาขายสินค้า	(วัน)	13.45	13.77	13.53
อัตราส่วนหมุนเวียนเจ้าหนี้	(เท่า)	14.22	13.09	13.01
ระยะเวลาชำระหนี้	(วัน)	25.31	27.50	27.67
Cash Cycle	(วัน)	26.45	17.54	18.22
อัตราส่วนประสิทธิภาพในการทำกำไร				
อัตรากำไรขั้นต้น	(%)	30.50	32.44	33.33
อัตรากำไรจากการดำเนินงาน (EBIT)	(%)	18.41	22.55	20.55
อัตรากำไรก่อนหักดอกเบี้ย ภาษี ค่าเสื่อมราคา และค่าตัดจำหน่าย (EBITDA)	(%)	24.61	28.89	26.82
อัตรากำไรอื่น	(%)	-4.56	-6.89	19.96
อัตราส่วนเงินสดต่อการทำกำไร	(%)	136.66	129.24	144.32
อัตรากำไรสุทธิ	(%)	13.17	16.97	14.68
อัตราส่วนผลตอบแทนผู้ถือหุ้น	(%)	10.25	12.58	11.23
อัตราส่วนแสดงประสิทธิภาพในการดำเนินงาน				
อัตราผลตอบแทนต่อสินทรัพย์	(%)	7.91	9.45	9.37
อัตราผลตอบแทนต่อสินทรัพย์ถาวร	(%)	21.04	24.19	22.98
อัตราส่วนหมุนของสินทรัพย์	(เท่า)	0.43	0.41	0.41
อัตราส่วนวิเคราะห์นโยบายทางการเงิน				
อัตราส่วนหนี้สินต่อส่วนของผู้ถือหุ้น	(เท่า)	0.87	0.87	0.77
อัตราส่วนความสามารถชำระดอกเบี้ย	(เท่า)	7.67	9.22	9.97
อัตราส่วนความสามารถชำระภาระผูกพัน (Cash Basis)	(เท่า)	0.48	0.50	0.36
อัตราเงินปันผลตอบแทน	(%)	2.00	1.41	1.20

คำอธิบายและการวิเคราะห์ฐานะทางการเงินและผลการดำเนินงาน

1. สรุปผลการดำเนินงาน

บริษัทมีรายได้จากการรักษาพยาบาลรวมเพิ่มขึ้นอย่างต่อเนื่อง ตั้งแต่ปี 2559 ถึง 2561 ปี 2559 บริษัทมีรายได้จากการรักษาพยาบาลรวมเท่ากับ 5,601.73 ล้านบาทและเท่ากับ 5,983.22 ล้านบาทในปี 2560 ในปี 2561 มีรายได้จากการรักษาพยาบาลรวม เท่ากับ 6,367.33 ล้านบาท เพิ่มขึ้นจากปี 2560 จำนวน 384.12 ล้านบาท คิดเป็นร้อยละ 6.42

ปี 2561 บริษัทมีกำไรสุทธิรวมจำนวน 723.67 ล้านบาท ลดลงร้อยละ 16.68 จากกำไรสุทธิรวม 868.55 ล้านบาท ในปี 2560 โดยกำไรสุทธิรวมที่ลดลงจำนวน 144.88 ล้านบาท เป็นกำไรสุทธิ เฉพาะของบริษัทที่เพิ่มขึ้นจำนวน 128.84 ล้านบาท เป็นกำไรสุทธิของบริษัทย่อย บริษัท เชียงใหม่รามธุรกิจการแพทย์ จำกัด (มหาชน) ที่ลดลง 65.10 ล้านบาท บริษัท ปรีณส์ตัน พาร์ค สวีท จำกัด ที่ลดลง 7.38 ล้านบาท บริษัท บิวตี้ ดีไซน์ เซ็นเตอร์ จำกัด ที่เพิ่มขึ้น 4.23 ล้านบาทและเป็นส่วนแบ่งกำไรในบริษัทร่วมที่ลดลงจำนวน 143.33 ล้านบาท

บริษัทมีรายได้จากการรักษาพยาบาลเฉพาะบริษัท 2,388.30 ล้านบาทเพิ่มขึ้นร้อยละ 7.83 จากรายได้ในการรักษาพยาบาลเฉพาะบริษัท 2,214.97 ล้านบาทในปี 2560 เนื่องจากจำนวนผู้ใช้บริการผู้ป่วยนอกเพิ่มขึ้นร้อยละ 1.61 และผู้ป่วยในเพิ่มขึ้นร้อยละ 7.27 ซึ่งอาจจะไม่ตรงตามเป้าหมายที่ประมาณการไว้ว่าผู้มาใช้บริการจะเพิ่มขึ้นร้อยละ 3-5 โดยเฉพาะผู้ป่วยนอกที่เพิ่มขึ้นในอัตราต่ำกว่าประมาณการ แต่ผู้ป่วยในกลับเพิ่มขึ้นเกินเป้าหมาย จึงทำให้ค่าเฉลี่ยของจำนวนผู้ใช้บริการเท่ากับอัตราที่ประมาณการไว้ รายได้จากการรักษาพยาบาลที่เพิ่มขึ้นมีส่วนที่เกิดจากการปรับราคาค่าบริการรักษาพยาบาล บางรายการในอัตราประมาณร้อยละ 3 บริษัทมีกำไรสุทธิเฉพาะบริษัทจำนวน 652.90 ล้านบาทเพิ่มขึ้นร้อยละ 24.58 จากกำไรสุทธิ 524.06 ล้านบาทในปี 2560 เนื่องจากต้นทุนในการรักษาพยาบาลและค่าใช้จ่ายในการขายและบริหารลดลงร้อยละ 0.90 และ 0.58 ตามลำดับ เงินปันผลรับเพิ่มขึ้นร้อยละ 49.47 แต่รายได้อื่นลดลงร้อยละ 15.93 ทำให้กำไรก่อนหักดอกเบี้ยภาษีและค่าเสื่อมราคา (EBITDA) เพิ่มขึ้นจากร้อยละ 26.49 ในปีก่อนเป็นร้อยละ 27.09 ในปีนี้ ในปี 2561 บริษัทได้รับเงินปันผลจำนวน 288.39 ล้านบาทเพิ่มขึ้นจากปีก่อนที่ได้รับ 192.94 ล้านบาท

ปี 2561 บริษัท ทิพยบดินทร์ จำกัดเรียกชำระค่าหุ้นจากบริษัทจำนวนเงิน 25 ล้านบาท ทำให้บริษัทมีเงินลงทุนในบริษัทร่วมจำนวนรวม 172.50 ล้านบาท

2. ผลการดำเนินงานที่ผ่านมา

2.1 รายได้จากการขาย

ปี 2561 รายได้จากการรักษาพยาบาลรวม เพิ่มขึ้นร้อยละ 6.42 จากปีก่อน เนื่องจากรวมรายได้จากการรักษาพยาบาลของบริษัทย่อยจำนวน 3,935.33 ล้านบาท รายได้จากการรักษาพยาบาลรวมคิดเป็นร้อยละ 95.67 ของรายได้รวม ส่วนรายได้จากการรักษาพยาบาลเฉพาะบริษัทเพิ่มขึ้นร้อยละ 7.83 จากปีก่อนคิดเป็นร้อยละ 86.85 ของรายได้รวมเฉพาะบริษัท โดยแบ่งเป็นรายได้จากผู้ป่วยนอกร้อยละ 46.13 รายได้จากผู้ป่วยในร้อยละ 40.72 รายได้ค่าเช่าและค่าบริการร้อยละ 0.66 เงินปันผลรับร้อยละ 10.49 และรายได้อื่นร้อยละ 2 เนื่องจากจำนวนผู้มาใช้บริการทั้งผู้ป่วยนอกและผู้ป่วยในเฉลี่ยเพิ่มขึ้นตามเป้าหมาย แต่รายได้จากการรักษาพยาบาลที่เพิ่มขึ้นจากการปรับอัตราค่าบริการรักษาพยาบาลเพียงร้อยละ 3 ทำให้รายได้ค่ารักษาพยาบาลเฉลี่ยต่อรายของผู้ป่วยนอกเพิ่มขึ้นร้อยละ 3.81 จากปีก่อน จากจำนวนเงิน 2,230 บาท เป็น 2,315 บาท และรายได้ค่ารักษาพยาบาลเฉลี่ยต่อรายของผู้ป่วยในเพิ่มขึ้นเพียงร้อยละ 3.04 จาก จำนวนเงิน 40,928 บาท เป็น 42,173 บาท จำนวนวันนอนของผู้ป่วยในไม่เปลี่ยนแปลงมากลดลงเล็กน้อยจาก 2.51 วันเป็น 2.46 วัน

รายได้จากค่าเช่าและค่าบริการของงบการเงินรวม มีจำนวน 106.71 ล้านบาท ลดลงจากปีก่อนจำนวน 12.03 ล้านบาทคิดเป็นร้อยละ 10.13 จากการรับรู้รายได้ค่าเช่าและค่าบริการของงบเฉพาะกิจการลดลง จำนวน 3.09 ล้านบาท ส่วนรายได้ค่าเช่าและค่าบริการของบริษัท ปรีณส์ตัน พาร์ค สวีท จำกัด ซึ่งเป็นบริษัทย่อย ที่ลด

ลงจำนวน 19.41 ล้านบาท

ในส่วนธุรกิจโรงแรมของบริษัท ปรีณส์ตัน พาร์ค สวีท จำกัด รายได้จากการขายและบริการลดลงร้อยละ 6.62 จากจำนวน 102.55 ล้านบาทในปี 2560 เป็น 95.76 ล้านบาทในปี 2561 เนื่องจากค่าใช้จ่ายที่เพิ่มขึ้น แต่จำนวนผู้มาใช้บริการยังไม่เพิ่มมากนัก อัตราการเข้าพักเพิ่มขึ้นเล็กน้อยจากร้อยละ 64.01 ในปี 2560 เป็นร้อยละ 65.35 ในปี 2561 นี้

รายได้ของบริษัทฯ และบริษัทย่อย แยกตามประเภทรายได้

(หน่วย : ล้านบาท)

รายได้	2561		2560		2559	
รายได้จากการรักษาพยาบาล	6,367.33	95.67%	5,983.22	95.41%	5,601.73	94.95%
รายได้ค่าเช่าและค่าบริการ	106.71	1.60%	118.74	1.89%	138.26	2.35%
เงินปันผลรับ	80.82	1.22%	59.68	0.95%	73.14	1.24%
ดอกเบี้ยรับ	17.05	0.26%	12.94	0.21%	13.75	0.23%
รายได้อื่น	83.33	1.25%	96.68	1.54%	72.59	1.23%
รวมรายได้	6,655.24	100.00%	6,271.26	100.00%	5,899.47	100.00%

รายได้ในงบการเงินเฉพาะกิจการของบริษัทฯ แยกตามประเภทรายได้

(หน่วย : ล้านบาท)

รายได้	2561		2560		2559	
รายได้จากผู้ป่วยนอก	1,268.43	46.13%	1,201.97	48.09%	1,141.10	46.96%
รายได้จากผู้ป่วยใน	1,119.88	40.72%	1,013.00	40.54%	972.70	40.03%
รายได้ค่าเช่าและค่าบริการ	18.06	0.66%	21.16	0.85%	20.98	0.86%
เงินปันผลรับ	288.39	10.49%	192.94	7.72%	210.13	8.65%
ดอกเบี้ยรับ	7.94	0.29%	4.80	0.19%	3.55	0.15%
รายได้อื่น	47.07	1.71%	65.32	2.61%	81.39	3.35%
รวมรายได้	2,749.77	100.00%	2,499.19	100.00%	2,429.85	100.00%

ประเภทผู้ป่วย

	จำนวนผู้ป่วย (คน)			รายได้ต่อผู้ป่วย (บาท/คน)		
	2561	2560	2559	2561	2560	2559
ผู้ป่วยนอก	547,795	539,092	525,595	2,315	2,230	2,171
ผู้ป่วยใน	26,554	24,751	24,921	42,173	40,928	39,031

2.2 รายได้อื่น

รายได้อื่นรวมลดลงจาก 109.64 ล้านบาท ในปี 2560 เป็น 100.37 ล้านบาท ในปี 2561 คิดเป็นร้อยละ 8.47 เป็นรายได้อื่นของบริษัท เชียงใหม่รามธุรกิจการแพทย์ จำกัด (มหาชน) ซึ่งเป็นบริษัทย่อยจำนวน 60.44 ล้านบาท จากกำไรจากขายเงินลงทุนและเงินปันผลรับที่ลดลงจำนวน 12.29 ล้านบาท แต่รายได้อื่นเฉพาะบริษัทเพิ่มขึ้นจำนวน 35.63 ล้านบาท

2.3 ต้นทุนและค่าใช้จ่ายในการขายและบริหาร

ต้นทุนในการรักษาพยาบาลรวม ปี 2561 คิดเป็นร้อยละ 69.50 เมื่อเทียบกับรายได้จากการรักษาพยาบาลรวม โดยเพิ่มขึ้นจากปี 2560 ที่คิดเป็นร้อยละ 67.56 ส่วนค่าใช้จ่ายในการขายและการบริหารรวมเมื่อเทียบกับรายได้จากการรักษาพยาบาลรวมคิดเป็นร้อยละ 14.38 ลดลงจากปีก่อนที่คิดเป็นร้อยละ 14.52 เนื่องจากสัดส่วนต้นทุนในการรักษาพยาบาลต่อรายได้จากการรักษาพยาบาลของบริษัท เชียงใหม่รามธุรกิจการแพทย์ จำกัด(มหาชน)ที่เพิ่มขึ้นจากร้อยละ 68.23 ในปีก่อนเป็นร้อยละ 71.96 ในปีนี้ และสัดส่วนค่าใช้จ่ายในการขายและบริหารเพิ่มขึ้นจากร้อยละ 13 ในปีก่อนเป็นร้อยละ 13.02 ในปีนี้ ในส่วนของงบเฉพาะกิจการ ต้นทุนในการรักษาพยาบาลเทียบกับรายได้จากการรักษาพยาบาลเฉพาะกิจการลดลงจากร้อยละ 65.70 เป็นร้อยละ 64.80 ในปีนี้ และค่าใช้จ่ายในการขายและบริหารเฉพาะกิจการ เมื่อเทียบกับรายได้จากการรักษาพยาบาลเฉพาะกิจการก็ลดลงจากร้อยละ 16.36 เป็นร้อยละ 15.78 ในปีนี้

ส่วนต้นทุนค่าเช่าและค่าบริการ คิดเป็นร้อยละ 97.56 เมื่อเทียบกับรายได้ค่าเช่าและค่าบริการ โดยเพิ่มขึ้นจากปี 2560 ซึ่งคิดเป็นอัตราร้อยละ 89.63 โดยเป็นต้นทุนค่าเช่าและค่าบริการของบริษัท ปรีณส์ตัน พาร์ค สวีท จำกัด ซึ่งเป็นบริษัทย่อยที่เพิ่มขึ้นจากร้อยละ 91.35 ในปี 2560 เป็นร้อยละ 96.13 ในปีนี้ ส่วนต้นทุนค่าเช่าและค่าบริการในส่วนของงบเฉพาะกิจการเพิ่มขึ้นจากร้อยละ 68.68 ในปีก่อนเป็นร้อยละ 90.98 ในปีนี้

2.4 กำไรสุทธิ

ผลการดำเนินงานของบริษัทในปี 2561 กำไรสุทธิลดลงร้อยละ 16.68 จากกำไรสุทธิจำนวน 868.554 ล้านบาทเป็น 723.67 ล้านบาท ในส่วนของงบการเงินเฉพาะกิจการกำไรสุทธิเพิ่มขึ้นร้อยละ 24.58 โดยมีสาเหตุดังนี้

บริษัท เชียงใหม่รามธุรกิจการแพทย์ จำกัด (มหาชน) ซึ่งเป็นบริษัทย่อย มีผลกำไรสุทธิจำนวน 375.38 ล้านบาทลดลงจากปีก่อนร้อยละ 14.78 และมีโดยมีส่วนแบ่งกำไรจากเงินลงทุนในบริษัทร่วมจำนวน 10.75 ล้านบาท เพิ่มขึ้นจากปีก่อนที่มีจำนวน 6.93 ล้านบาท

ผลการดำเนินงานของบริษัท ปรีณส์ตัน พาร์ค สวีท จำกัด ในปี 2561 มีผลขาดทุนสุทธิจำนวน 20.05 ล้านบาท เพิ่มขึ้นจากการขาดทุนจำนวน 12.68 ล้านบาทในปี 2560 เนื่องจากมีผลกระทบจากค่าใช้จ่ายที่เพิ่มขึ้นและธุรกิจการท่องเที่ยวยังไม่ฟื้นตัวมากนัก ถึงแม้้อัตรากำไรสุทธิในปีนี้มีจำนวนร้อยละ 65.35 เพิ่มขึ้นจากปีก่อนที่เป็นร้อยละ 64.01

ในส่วนของบริษัท โรงพยาบาลวิภาวดี จำกัดที่เป็นบริษัทร่วม มีการรับรู้ส่วนแบ่งกำไรจากเงินลงทุนในบริษัทร่วมลดลงจากจำนวน 164.69 ล้านบาทในปี 2560 เหลือจำนวน 83.38 ล้านบาทในปีนี้ จากกำไรที่ลดลงของบริษัทย่อยและบริษัทร่วมใน บริษัท โรงพยาบาลวิภาวดี จำกัด

นอกจากนี้บริษัท ทิพยบดินทร์ จำกัดที่เป็นบริษัทร่วม มีการตัดจำหน่ายวัตถุดิบผ้าที่เสื่อมสภาพโดยบริษัทรับรู้ผลขาดทุนจำนวน 47.92 ล้านบาท

2.5 อัตรากำไรสุทธิต่อผู้ถือหุ้น

ในการประชุมผู้ถือหุ้นประจำปี 2561 เมื่อวันที่ 26 เมษายน 2561 ผู้ถือหุ้นได้มีมติอนุมัติจ่ายเงินปันผลในอัตรากำไรสุทธิ 0.036 บาท เป็นเงินจำนวน 475.09 ล้านบาทจากการดำเนินงาน กำไรสุทธิสำหรับปี 2560 ตั้งแต่วันที่ 1 มกราคม 2560 ถึงวันที่ 31 ธันวาคม 2560 โดยบริษัทจ่ายเงินปันผลดังกล่าวแล้วเมื่อวันที่ 25 พฤษภาคม 2561 คิดเป็นร้อยละ 80.87 ของกำไรสุทธิของงบเฉพาะกิจการหลังหักเงินสำรองตามกฎหมาย

3. ฐานะการเงิน

3.1 สินทรัพย์

ณ สิ้นปี 2561 บริษัทมีสินทรัพย์รวม 15,547.38 ล้านบาท ซึ่งเพิ่มขึ้นจำนวน 101.08 ล้านบาทจากปี 2560 ซึ่งมีจำนวน 15,446.30 ล้านบาท เนื่องจากรวมทรัพย์สินของ บริษัท เชียงใหม่รามธุรกิจการแพทย์ จำกัด (มหาชน) จำนวน 8,666.49 ล้านบาทและของ บริษัท ปริ้นส์ตัน พาร์ค สวีท จำกัด อีกจำนวน 326.53 ล้านบาท สินทรัพย์หมุนเวียนจำนวน 1,526.35 ล้านบาท เพิ่มขึ้นจำนวน 92.95 ล้านบาท จากเงินสดคงเหลือที่ลดลง 125.47 ล้านบาท แต่ถูกหนี้การค้าและเงินให้กู้ยืมระยะสั้นที่เพิ่มขึ้น จำนวน 200.31 ล้านบาท สินทรัพย์ไม่หมุนเวียนจำนวน 14,021.03 ล้านบาท เพิ่มขึ้นจำนวน 8.13 ล้านบาท จากการซื้อที่ดิน อาคารและอุปกรณ์เพิ่มขึ้นมูลค่า 82.91 ล้านบาท และการชำระคืนเงินกู้ระยะยาวจำนวน 75.51 ล้านบาท

3.2 โครงสร้างเงินทุน

ณ สิ้นปี 2561 บริษัทมีหนี้สินรวม จำนวน 6,171.89 ล้านบาท เพิ่มขึ้นจำนวน 93.04 ล้านบาท จากปี 2560 ซึ่งมีจำนวน 6,078.85 ล้านบาท เนื่องจากรวมหนี้สินของบริษัท เชียงใหม่รามธุรกิจการแพทย์ จำกัด (มหาชน) จำนวน 3,452.77 ล้านบาท ของบริษัท ปริ้นส์ตัน พาร์ค สวีท จำกัด จำนวน 102.97 ล้านบาท และเป็นของบริษัท อีกจำนวน 2,563.08 ล้านบาท ซึ่งเพิ่มขึ้นจากปีก่อน เนื่องจากมีเงินกู้ระยะสั้นจากสถาบันการเงินเพิ่มขึ้น 81.70 ล้านบาท อัตราส่วนหนี้สินต่อส่วนของผู้ถือหุ้นในปี 2561 เท่ากับ 0.87 เท่ากับปีก่อน ซึ่งเป็นอัตราส่วนที่สูงกว่าค่าเฉลี่ยของโรงพยาบาลเอกชนในตลาดหลักทรัพย์ฯ ที่มีอัตรา 0.48 เท่า แต่ก็ถือว่าไม่สูงมากนักเพราะยังไม่เกินหนึ่งเท่า สำหรับอัตราของระยะเวลาชำระหนี้จากลูกหนี้ในปี 2561 เท่ากับ 38 วัน สูงกว่าปีก่อนซึ่งเท่ากับ 31 วัน และสูงกว่าค่าเฉลี่ยของโรงพยาบาลเอกชนในตลาดหลักทรัพย์ฯ ที่มีระยะเวลา 33 วัน เนื่องจากลูกหนี้การค้าของบริษัท เชียงใหม่รามธุรกิจการแพทย์ จำกัด (มหาชน) เพิ่มขึ้นจำนวน 151.11 ล้านบาท และมีส่วนหนึ่งเป็นลูกหนี้จากภาครัฐที่มีระยะเวลาชำระหนี้ประมาณ 90 วัน

ในส่วนของผู้ถือหุ้นของบริษัท ณ 31 ธันวาคม 2561 มีจำนวน 9,375.49 ล้านบาท เท่ากับร้อยละ 60.30 ของยอดรวมหนี้สินและส่วนของผู้ถือหุ้น ปรับตัวเพิ่มขึ้นร้อยละ 0.09 เมื่อเทียบกับปีก่อนที่มีส่วนของผู้ถือหุ้นเท่ากับ 9,367.45 ล้านบาท กำไรสะสมยังไม่ได้จัดสรรจำนวน 2,195.57 ล้านบาทและจากกำไรที่ยังไม่เกิดจากการวัดค่าเงินลงทุนอีกจำนวน 1,066.01 ล้านบาท

3.3 สภาพคล่อง

ณ สิ้นปี 2561 บริษัทมีอัตราส่วนสภาพคล่องเท่ากับ 0.38 เท่า ต่ำกว่าอัตรา 0.41 เท่าในปีก่อน เนื่องจากมีการปรับใช้เงินกู้ระยะสั้นเพราะอัตราดอกเบี้ยถูกกว่าเงินกู้ระยะยาว

ในส่วนของกระแสเงินสดจากการดำเนินงานสิ้นปี 2561 มี จำนวน 1,197.66 ล้านบาท ลดลงจากปีก่อนจำนวน 178.10 ล้านบาท เนื่องจากเป็นการลดลงของกระแสเงินสดของ บริษัท เชียงใหม่รามธุรกิจการแพทย์ จำกัด (มหาชน) จำนวน 179.70 ล้านบาท การลดลงของกระแสเงินสดของบริษัท ปริ้นส์ตัน พาร์ค สวีท จำกัด จำนวน 3.49 ล้านบาท และกระแสเงินสดจากการดำเนินงานเฉพาะกิจการ เพิ่มขึ้น จำนวน 3.43 ล้านบาท เนื่องจากผลการดำเนินการที่ลดลงจากการประกอบการของบริษัท เชียงใหม่รามธุรกิจการแพทย์ จำกัด (มหาชน) และลูกหนี้การค้าจากประกันสังคมที่เพิ่มขึ้น

กระแสเงินสดจากกิจกรรมการลงทุน ในปี 2561 เป็นจำนวน 662.81 ล้านบาท ลดลงจากปีก่อนที่มียอดเงินสดใช้ไปจำนวน 1,406.76 ล้านบาท เนื่องจากบริษัทมีเงินลงทุนจากการก่อสร้างอาคารใหม่จำนวน 140.02 ล้านบาท มีเงินลงทุนในเงินลงทุนเพื่อขายเพิ่มขึ้น 90.26 ล้านบาท และเงินลงทุนเพิ่มในบริษัท ทิพยบดินทร์ จำกัด จำนวน 25 ล้านบาท ส่วนบริษัทย่อยบริษัท เชียงใหม่รามธุรกิจการแพทย์ จำกัด (มหาชน) มีเงินลงทุนในที่ดินและปรับปรุงอาคารและเครื่องมือแพทย์ จำนวน 335.63 ล้านบาท

กระแสเงินสดที่ได้มาจาก (ใช้ไปใน) กิจกรรมจัดหาเงิน มีเงินสดที่ใช้ไปในกิจกรรมจัดหาเงินจำนวน 660.32 ล้านบาท เทียบกับปีก่อนที่มีเงินสดได้มาจากกิจกรรมจัดหาเงินจำนวน 228.46 ล้านบาท เพิ่มขึ้นจำนวน 888.78 ล้านบาท เนื่องจากบริษัทมีเงินกู้ระยะสั้นเพิ่มขึ้น จำนวน 145 ล้านบาท และมีเงินกู้ระยะยาวจำนวน 430 ล้านบาท ส่วนเงินรับค่าหุ้นจากการใช้สิทธิ์ซื้อหุ้นสามัญเพิ่มทุนจำนวน 2.43 ล้านบาท มีการจ่ายเงินปันผลเพิ่มขึ้น 13.89 ล้านบาท ส่วนบริษัทย่อย บริษัท เชียงใหม่รามธุรกิจการแพทย์ จำกัด (มหาชน) มียอดรับเงินกู้ยืมระยะสั้นจากสถาบันการเงินจำนวน 400 ล้านบาท เพื่อใช้ในการลงทุนในที่ดินปรับปรุงอาคาร และจ่ายชำระเงินกู้ตามสัญญา มีเงินปันผลจ่ายเพิ่มขึ้น 20.24 ล้านบาท

โดยสรุป กระแสเงินสดของบริษัท สิ้นสุด ณ วันที่ 31 ธันวาคม 2561 มีเงินสดและรายการเทียบเท่าเงินสดจำนวน 307.12 ล้านบาท น้อยกว่าของปีก่อนที่มี 432.59 ล้านบาท เท่ากับ 125.47 ล้านบาท

รายงานคณะกรรมการตรวจสอบ

เรียน ท่านผู้ถือหุ้น บริษัท โรงพยาบาลวิภาวดี จำกัด (มหาชน)

คณะกรรมการของบริษัท โรงพยาบาลวิภาวดี จำกัด (มหาชน) เป็นผู้แต่งตั้งคณะกรรมการตรวจสอบ ซึ่งประกอบด้วยกรรมการอิสระเท่านั้นโดย ณ สิ้นปี 2561 มีกรรมการตรวจสอบรวม 4 ท่าน กรรมการทั้งหมดมีคุณสมบัติเหมาะสมตามที่ตลาดหลักทรัพย์แห่งประเทศไทย (ตลท) กำหนด หน้าที่และความรับผิดชอบที่สำคัญของคณะกรรมการตรวจสอบได้แก่ การดูแลและสอบทานรายงานทางการเงินของบริษัท ให้เป็นไปตามมาตรฐานบัญชี มีการเปิดเผยข้อมูลอย่างถูกต้องและเพียงพอ ดูแลให้บริษัทมีระบบการควบคุมภายใน การประเมินความเสี่ยงและการควบคุมความเสี่ยงที่เหมาะสมและมีประสิทธิภาพ มีการปฏิบัติตามข้อกำหนดและกฎหมายที่เกี่ยวข้อง และดูแลกรณีที่น่าจะเกิดความขัดแย้งทางผลประโยชน์ในการทำรายการระหว่างบริษัทกับบุคคลที่เกี่ยวข้อง

คณะกรรมการตรวจสอบของบริษัท โรงพยาบาลวิภาวดี จำกัด (มหาชน) ประกอบด้วยกรรมการอิสระที่มีได้ดำรงตำแหน่งในคณะกรรมการบริหาร จำนวน 4 ท่าน ดังนี้

1. นายสม	วรรณประภา	ประธานกรรมการตรวจสอบ
2. นางเรวดี	ต.สุวรรณ	กรรมการตรวจสอบ
3. นายนิคม	ไวยรัชพานิช	กรรมการตรวจสอบ
4. พลโทหญิงสำอางค์	ทองปาน	กรรมการตรวจสอบ

โดยมี นายมิ่งมิษุช ลิ้มจรรยาศักดิ์ เป็นเลขานุการคณะกรรมการตรวจสอบ

ในปี 2561 คณะกรรมการตรวจสอบ มีการประชุมทั้งหมด 5 ครั้ง เพื่อดำเนินงานตามความรับผิดชอบที่ได้รับมอบหมาย โดยมีประเด็นที่เป็นสาระสำคัญคือ

- 1) สอบทานงบการเงินของบริษัทและบริษัทย่อย ก่อนนำเสนอต่อคณะกรรมการบริษัท ทั้งนี้ จากการสอบทานงบการเงินและซักถามข้อมูลจากฝ่ายบริหาร รวมทั้งการประชุมกับผู้สอบบัญชีโดยไม่มีฝ่ายบริหารและพิจารณาข้อเสนอแนะของผู้สอบบัญชี คณะกรรมการตรวจสอบมีความเห็นว่างบการเงินดังกล่าวได้จัดทำอย่างถูกต้อง ครบถ้วน และเป็นที่น่าเชื่อถือได้
- 2) สอบทานและประเมินความเสี่ยงพอของระบบการควบคุมภายใน ทั้งนี้ คณะกรรมการตรวจสอบมีความเห็นว่าบริษัทมีระบบการควบคุมภายในที่เหมาะสม มีประสิทธิภาพ และเพียงพอกับการป้องกันความเสี่ยงจากการดำเนินงานตามแผนนโยบายและกลยุทธ์ต่างๆ ของบริษัท
- 3) สอบทานให้บริษัทปฏิบัติตามกฎหมายว่าด้วยหลักทรัพย์และตลาดหลักทรัพย์ ข้อกำหนดของตลาดหลักทรัพย์ และกฎหมายที่เกี่ยวข้องกับธุรกิจของบริษัท
- 4) พิจารณา คัดเลือก เสนอแต่งตั้งบุคคลซึ่งมีความเป็นอิสระ ได้แก่ นายธนวุฒิ พิบูลย์สวัสดิ์ จากบริษัท สอบบัญชีธรรมนิติ จำกัด ให้เป็นผู้สอบบัญชีของบริษัทและเสนอคำตอบแทนของบุคคลดังกล่าว
- 5) พิจารณารายการที่เกี่ยวข้องกันหรือรายการที่อาจมีความขัดแย้งทางผลประโยชน์ ให้เป็นไปตามกฎหมาย และข้อกำหนดของตลาดหลักทรัพย์ ทั้งนี้ คณะกรรมการตรวจสอบมีความเห็นว่ารายการดังกล่าวเป็นรายการธุรกิจปกติของบริษัท
- 6) พิจารณานุมัติแผนงานตรวจสอบภายใน ซึ่งกำหนดให้มีความสอดคล้องกับลักษณะการประกอบธุรกิจของบริษัทรวมถึงนโยบาย แผนงาน กระบวนการทำงาน และความเสี่ยงในการดำเนินธุรกิจของบริษัท
- 7) พิจารณานุมัติงบประมาณค่าใช้จ่ายประจำปี และอัตรากำลังของสำนักตรวจสอบภายในองค์กร
- 8) ทบทวนและประเมินกฎบัตรคณะกรรมการตรวจสอบ และเสนอแนะการปรับปรุงเปลี่ยนแปลงต่อคณะกรรมการบริษัทเพื่อการอนุมัติ

รายงานความรับผิดชอบของคณะกรรมการต่อรายงานงบการเงิน

คณะกรรมการบริษัทเป็นผู้รับผิดชอบต่องบการเงินรวมของบริษัทและบริษัทย่อย และสารสนเทศที่ปรากฏในรายงานประจำปี งบการเงินดังกล่าวจะจัดทำขึ้นตามมาตรฐานการบัญชีที่รับรองทั่วไป โดยเลือกใช้นโยบายการบัญชีที่เหมาะสมและถือปฏิบัติอย่างสม่ำเสมอ โดยจัดทำขึ้นอย่างระมัดระวัง ตลอดจนประเมินถึงความเหมาะสมของการแสดงรายการที่นำเสนอในงบการเงินโดยรวม รวมทั้งมีการเปิดเผยข้อมูลอย่างเพียงพอในหมายเหตุประกอบงบการเงิน

คณะกรรมการบริษัทได้จัดให้มีระบบการควบคุมภายในที่มีประสิทธิภาพและประสิทธิผล เพื่อให้มั่นใจว่าข้อมูลทางบัญชีมีการบันทึกอย่างครบถ้วน ถูกต้อง และมีระบบการจัดเก็บรักษาทรัพย์สิน เพื่อป้องกันการทุจริตหรือเสียหายอย่างมีสาระสำคัญ

คณะกรรมการมีความเห็นว่า ระบบควบคุมภายในของบริษัทโดยรวมอยู่ในระดับที่น่าพอใจ และสามารถสร้างความเชื่อมั่นต่อความเชื่อถือได้ของงบการเงินของบริษัทและบริษัทย่อย ณ วันที่ 31 ธันวาคม 2561

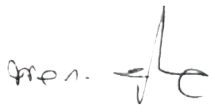

(พลตรีสุริยยะ ผลากรกุล)
ประธานกรรมการ



(นายชัยสิทธิ์ วิริยะเมตตากุล)
กรรมการผู้จัดการ



Vibhavadi

H O S P I T A L โรงพยาบาลวิภาวดี



งบการเงิน

รายงานของผู้สอบบัญชีรับอนุญาต

เสนอ ผู้ถือหุ้นและคณะกรรมการ
บริษัท โรงพยาบาลวิภาวดี จำกัด (มหาชน)

ความเห็น

ข้าพเจ้าได้ตรวจสอบงบการเงินรวมของบริษัท โรงพยาบาลวิภาวดี จำกัด (มหาชน) และบริษัทย่อย (กลุ่มบริษัท) ซึ่งประกอบด้วยงบแสดงฐานะการเงินรวม ณ วันที่ 31 ธันวาคม 2561 งบกำไรขาดทุนเบ็ดเสร็จรวม งบแสดงการเปลี่ยนแปลง ส่วนของผู้ถือหุ้นรวมและงบกระแสเงินสดรวมสำหรับปีสิ้นสุดวันเดียวกันและหมายเหตุประกอบงบการเงินรวม รวมถึงหมายเหตุสรุปนโยบายการบัญชีที่สำคัญ และข้าพเจ้าได้ตรวจสอบงบการเงินเฉพาะกิจการของบริษัท โรงพยาบาลวิภาวดี จำกัด (มหาชน) (บริษัท) ซึ่งประกอบด้วย งบแสดงฐานะการเงิน ณ วันที่ 31 ธันวาคม 2561 งบกำไรขาดทุนเบ็ดเสร็จ งบแสดงการเปลี่ยนแปลงส่วนของผู้ถือหุ้นและงบกระแสเงินสดสำหรับปีสิ้นสุดวันเดียวกันและหมายเหตุประกอบงบการเงิน รวมถึงหมายเหตุสรุปนโยบายการบัญชีที่สำคัญ

ข้าพเจ้าเห็นว่า งบการเงินข้างต้นนี้แสดงฐานะการเงินรวมของบริษัท โรงพยาบาลวิภาวดี จำกัด (มหาชน) และบริษัทย่อย ณ วันที่ 31 ธันวาคม 2561 ผลการดำเนินงานรวมและกระแสเงินสดรวมสำหรับปีสิ้นสุดวันเดียวกัน และแสดงฐานะการเงินเฉพาะกิจการของบริษัท โรงพยาบาลวิภาวดี จำกัด (มหาชน) ณ วันที่ 31 ธันวาคม 2561 ผลการดำเนินงานและกระแสเงินสดสำหรับปีสิ้นสุดวันเดียวกัน โดยถูกต้องตามที่ควรในสาระสำคัญตามมาตรฐานการรายงานทางการเงิน

เกณฑ์ในการแสดงความเห็น

ข้าพเจ้าได้ปฏิบัติตามตรวจสอบตามมาตรฐานการสอบบัญชี ความรับผิดชอบของข้าพเจ้าได้กล่าวไว้ในวรรคความรับผิดชอบของผู้สอบบัญชีต่อการตรวจสอบงบการเงินในรายงานของข้าพเจ้า ข้าพเจ้ามีความเป็นอิสระจากกลุ่มบริษัทและบริษัทตามข้อกำหนดจรรยาบรรณของผู้ประกอบวิชาชีพบัญชีที่กำหนดโดยสภาวิชาชีพบัญชีในส่วนที่เกี่ยวข้องกับการตรวจสอบงบการเงิน และข้าพเจ้าได้ปฏิบัติตามความรับผิดชอบด้านจรรยาบรรณอื่นๆ ซึ่งเป็นไปตามข้อกำหนดเหล่านี้ ข้าพเจ้าเชื่อว่าหลักฐานการสอบบัญชีที่ข้าพเจ้าได้รับเพียงพอและเหมาะสมเพื่อใช้เป็นเกณฑ์ในการแสดงความเห็นของข้าพเจ้า

เรื่องสำคัญในการตรวจสอบ

เรื่องสำคัญในการตรวจสอบคือเรื่องต่างๆ ที่มีนัยสำคัญที่สุดตามดุลยพินิจของผู้ประกอบวิชาชีพของข้าพเจ้าในการตรวจสอบงบการเงินรวมและงบการเงินเฉพาะกิจการสำหรับงวดปัจจุบัน ข้าพเจ้าได้นำเรื่องเหล่านี้มาพิจารณาในบริบทของการตรวจสอบงบการเงินรวมและงบการเงินเฉพาะกิจการโดยรวมและในการแสดงความเห็นของข้าพเจ้า ทั้งนี้ข้าพเจ้าไม่ได้แสดงความเห็นแยกต่างหากสำหรับเรื่องเหล่านี้

การรับรู้รายได้จากการรักษาพยาบาลทั่วไป

กลุ่มบริษัทมีรายได้จากการรักษาพยาบาลทั่วไปที่ถือเป็นบัญชีที่สำคัญต่องบการเงิน ในงบการเงินรวมมีจำนวนเงิน 6,367.33 ล้านบาท (คิดเป็นร้อยละ 95.67 ของรายได้รวม) และในงบเฉพาะกิจการมีจำนวนเงิน 2,388.30 ล้านบาท (คิดเป็นร้อยละ 86.85 ของรายได้รวม) ซึ่งจำนวนเงินมาจากปริมาณของรายการเป็นจำนวนมาก รวมถึงรายได้จากการรักษาพยาบาลมีหลายองค์ประกอบ ได้แก่ รายได้จากการขายยาและเวชภัณฑ์ รายได้ค่าบริการทางการแพทย์ รายได้ค่าห้องผู้ป่วย เป็นต้น รวมถึงมีส่วนลดสำหรับคู่สัญญาต่าง ๆ โดยเงื่อนไขที่ระบุไว้ในสัญญาที่ทำกับคู่สัญญามีความหลากหลาย ดังนั้น กลุ่มบริษัทจึงมีความเสี่ยงเกี่ยวกับมูลค่าและระยะเวลาในการรับรู้รายได้

ข้าพเจ้าได้ตรวจสอบการรับรู้รายได้ของกลุ่มบริษัท โดยการประเมินระบบสารสนเทศและทดสอบระบบการควบคุมภายในที่เกี่ยวข้องกับวงจรรายได้ โดยการสอบถามผู้รับผิดชอบ ทำความเข้าใจและเลือกตัวอย่างเพื่อทดสอบการปฏิบัติตาม การควบคุมที่กลุ่มบริษัทออกแบบไว้ นอกจากนี้ข้าพเจ้าได้สุ่มตัวอย่างรายการขายและบริการที่เกิดขึ้นในระหว่างปี เพื่อตรวจสอบกับเอกสารประกอบรายการขายและบริการ ตรวจสอบตัดยอดการรับรู้รายได้ ประกอบกับได้วิเคราะห์เปรียบเทียบข้อมูลบัญชี รายได้แบบแยกย่อย วิเคราะห์อัตราส่วนของรายได้ที่สำคัญกับข้อมูลในอดีตและในกลุ่มอุตสาหกรรม เพื่อตรวจสอบความผิดปกติที่อาจเกิดขึ้นของรายการขายและบริการตลอดระยะเวลาบัญชี โดยเฉพาะรายการบัญชีที่ทำผ่านใบสำคัญทั่วไป

การรับรู้รายได้จากประกันสังคม

กลุ่มบริษัทย่อยมีรายได้จากประกันสังคมจากการเข้าร่วมทำสัญญาจ้างให้บริการทางการแพทย์ตามพระราชบัญญัติประกันสังคม พ.ศ. 2533 โดยมีรายได้จากประกันสังคมในงบการเงินรวมร้อยละ 16 ของรายได้รวม ซึ่งกลุ่มบริษัทย่อยจะได้รับเงินจากสำนักงานประกันสังคมในส่วนของผู้ประกันตนที่เลือกใช้สิทธิรักษาพยาบาลกับโรงพยาบาล นอกจากนี้ กลุ่มบริษัทย่อยยังได้รับรายได้ค่าบริการทางการแพทย์จากกรณีโรคที่มีภาระเสี่ยงและโรคที่มีค่าใช้จ่ายสูงส่วนเพิ่มอีก แต่รายได้ส่วนเพิ่มดังกล่าวการได้รับเงินในแต่ละครั้งต้องผ่านการพิจารณาจากสำนักงานประกันสังคมและการพิจารณาของสำนักงานประกันสังคมต้องใช้ระยะเวลา ในกรณีที่กลุ่มบริษัทย่อยได้ให้บริการทางการแพทย์แก่ผู้ประกันตนแล้วและทางกลุ่มบริษัทย่อยมีสิทธิที่จะได้รับเงินค่ารักษาพยาบาลตามสัญญาจ้างให้บริการทางการแพทย์ ฝ่ายบริหารจึงได้ทำการพิจารณาจัดทำ การประมาณการรายได้ค่าบริการทางการแพทย์กรณีโรคที่มีภาระเสี่ยงและโรคที่มีค่าใช้จ่ายสูง ซึ่งเป็นการประมาณการทางบัญชีที่สำคัญที่ฝ่ายบริหารต้องใช้ดุลยพินิจอย่างสูง รวมทั้งต้องใช้ผู้เชี่ยวชาญในการพิจารณาอัตราความรุนแรงของโรคเพื่อใช้ในการประมาณการรายได้ ข้าพเจ้าจึงให้ความสำคัญในการรับรู้รายได้จากประกันสังคม เนื่องจากเป็นรายการที่มีความเสี่ยงต่อ งบการเงิน

ข้าพเจ้าได้ทำความเข้าใจในกระบวนการประมาณการรายได้ค่าบริการทางการแพทย์กรณีโรคที่มีภาระเสี่ยงและโรคที่มีค่าใช้จ่ายสูง โดยตรวจสอบแหล่งที่มาและความน่าเชื่อถือของข้อมูลของผู้ประกันตนที่ใช้ในการคำนวณประมาณการรายได้ ประเมินความเหมาะสมของอัตราความรุนแรงของโรคโดยเปรียบเทียบกับหลักเกณฑ์ วิธีการและเงื่อนไขตามประกาศของ สำนักงานประกันสังคม ทดสอบการคำนวณประมาณการรายได้ค่าบริการทางการแพทย์กรณีโรคที่มีภาระเสี่ยงและโรคที่มีค่าใช้จ่ายสูง รวมถึงเปรียบเทียบข้อมูลการรับเงินในระหว่างงวดและวิเคราะห์สาเหตุของผลต่างเทียบกับที่ประมาณการรายได้ค่าบริการทางการแพทย์ไว้ รวมถึงการตรวจสอบการรับเงินค่าบริการทางการแพทย์กรณีโรคที่มีภาระเสี่ยงและโรคที่มีค่าใช้จ่ายสูงภายหลังสิ้นรอบระยะเวลาบัญชี

ข้อมูลอื่น

ผู้บริหารเป็นผู้รับผิดชอบต่อข้อมูลอื่น ข้อมูลอื่นประกอบด้วยข้อมูลซึ่งรวมอยู่ในรายงานประจำปีแต่ไม่รวมถึงงบการเงินและรายงานของผู้สอบบัญชีที่อยู่ในรายงานนั้น ซึ่งคาดว่ารายงานประจำปีจะถูกจัดเตรียมให้ข้าพเจ้าภายหลังวันที่ใน รายงานของผู้สอบบัญชีนี้

ความเห็นของข้าพเจ้าต้องการเงินไม่ครอบคลุมถึงข้อมูลอื่นและข้าพเจ้าไม่ได้ให้ความเชื่อมั่นต่อข้อมูลอื่น

ความรับผิดชอบของข้าพเจ้าที่เกี่ยวข้องกับการตรวจสอบงบการเงิน คือ การอ่านและพิจารณาว่าข้อมูลอื่นมีความขัดแย้งที่มีสาระสำคัญกับงบการเงินหรือกับความรู้ที่ได้รับจากการตรวจสอบของข้าพเจ้า หรือปรากฏว่า ข้อมูลอื่นมีการแสดงข้อมูลที่ขัดต่อข้อเท็จจริงอันเป็นสาระสำคัญหรือไม่

เมื่อข้าพเจ้าได้อ่านรายงานประจำปี หากข้าพเจ้าสรุปได้ว่ามีการแสดงข้อมูลที่ขัดต่อข้อเท็จจริงอันเป็นสาระสำคัญ ข้าพเจ้าต้องสื่อสารเรื่องดังกล่าวกับผู้มีส่วนที่ในการกำกับดูแล เพื่อให้ผู้มีส่วนที่ในการกำกับดูแลดำเนินการแก้ไขข้อมูลที่แสดงขัดต่อข้อเท็จจริง

ความรับผิดชอบของผู้บริหารและผู้มีหน้าที่ในการกำกับดูแลต้องบการเงิน

ผู้บริหารมีหน้าที่รับผิดชอบในการจัดทำและนำเสนองบการเงินรวมและงบการเงินเฉพาะกิจการเหล่านี้โดยถูกต้องตามที่ควรตามมาตรฐานการรายงานทางการเงิน และรับผิดชอบเกี่ยวกับการควบคุมภายในที่ผู้บริหารพิจารณาว่าจำเป็นเพื่อให้สามารถจัดทำงบการเงินที่ปราศจากการแสดงข้อมูลที่ขัดต่อข้อเท็จจริงอันเป็นสาระสำคัญไม่ว่าจะเกิดจากการทุจริตหรือข้อผิดพลาด

ในการจัดทำงบการเงินรวมและงบการเงินเฉพาะกิจการ ผู้บริหารรับผิดชอบในการประเมินความสามารถของกลุ่มบริษัทและบริษัทในการดำเนินงานต่อเนื่อง เปิดเผยเรื่องที่เกี่ยวข้องกับการดำเนินงานต่อเนื่อง และการใช้เกณฑ์การบัญชีสำหรับการดำเนินงานต่อเนื่องเว้นแต่ผู้บริหารมีความตั้งใจที่จะเลิกกลุ่มบริษัทและบริษัทหรือหยุดดำเนินงานหรือไม่สามารถดำเนินงานต่อเนื่องต่อไปได้

ผู้มีหน้าที่ในการกำกับดูแลมีหน้าที่ในการสอดส่องดูแลกระบวนการในการจัดทำรายงานทางการเงินของกลุ่มบริษัท

ความรับผิดชอบของผู้สอบบัญชีต่อการตรวจสอบงบการเงิน

การตรวจสอบของข้าพเจ้ามีวัตถุประสงค์เพื่อให้ได้ความเชื่อมั่นอย่างสมเหตุสมผลว่างบการเงินรวมและงบการเงินเฉพาะกิจการโดยรวมปราศจากการแสดงข้อมูลที่ขัดต่อข้อเท็จจริงอันเป็นสาระสำคัญหรือไม่ ไม่ว่าจะเกิดจากการทุจริตหรือข้อผิดพลาด และเสนอรายงานของผู้สอบบัญชีซึ่งรวมความเห็นของข้าพเจ้าอยู่ด้วย ความเชื่อมั่นอย่างสมเหตุสมผลคือความเชื่อมั่นในระดับสูงแต่ไม่ได้เป็นการรับประกันว่าการปฏิบัติงานตรวจสอบตามมาตรฐานการสอบบัญชีจะสามารถตรวจพบข้อมูลที่ขัดต่อข้อเท็จจริงอันเป็นสาระสำคัญที่มีอยู่ได้เสมอไป ข้อมูลที่ขัดต่อข้อเท็จจริงอาจเกิดจากการทุจริตหรือข้อผิดพลาด และถือว่ามีสาระสำคัญเมื่อคาดการณ์ได้อย่างสมเหตุสมผลว่ารายการที่ขัดต่อข้อเท็จจริงแต่ละรายการหรือทุกรายการรวมกันจะมีผลต่อการตัดสินใจทางเศรษฐกิจของผู้ใช้งบการเงินรวมและงบการเงินเฉพาะกิจการเหล่านี้

ในการตรวจสอบของข้าพเจ้าตามมาตรฐานการสอบบัญชี ข้าพเจ้าได้ใช้ดุลยพินิจและการสังเกตและสงสัยเยี่ยงผู้ประกอบวิชาชีพตลอดการตรวจสอบ การปฏิบัติงานของข้าพเจ้ารวมถึง

- ▶ ระบุและประเมินความเสี่ยงจากการแสดงข้อมูลที่ขัดต่อข้อเท็จจริงอันเป็นสาระสำคัญในงบการเงินรวมและงบการเงินเฉพาะกิจการ ไม่ว่าจะเกิดจากการทุจริตหรือข้อผิดพลาด ออกแบบและปฏิบัติตามวิธีการตรวจสอบเพื่อตอบสนองต่อความเสี่ยงเหล่านั้น และได้หลักฐานการสอบบัญชีที่เพียงพอและเหมาะสมเพื่อเป็นเกณฑ์ในการแสดงความเห็นของข้าพเจ้า ความเสี่ยงที่ไม่พบข้อมูลที่ขัดต่อข้อเท็จจริงอันเป็นสาระสำคัญซึ่งเป็นผลมาจากการทุจริตจะสูงกว่าความเสี่ยงที่เกิดจากข้อผิดพลาด เนื่องจากการทุจริตอาจเกี่ยวกับการสมรู้ร่วมคิด การปลอมแปลงเอกสารหลักฐาน การตั้งใจละเว้นการแสดงผล การแสดงผลที่ไม่ตรงตามข้อเท็จจริงหรือการแทรกแซงการควบคุมภายใน
- ▶ ทำความเข้าใจในระบบการควบคุมภายในที่เกี่ยวข้องกับการตรวจสอบ เพื่อออกแบบวิธีการตรวจสอบที่เหมาะสมกับสถานการณ์ แต่ไม่ใช่เพื่อวัตถุประสงค์ในการแสดงความเห็นต่อความมี ประสิทธิภาพของการควบคุมภายในของกลุ่มบริษัทและบริษัท
- ▶ ประเมินความเหมาะสมของนโยบายการบัญชีที่ผู้บริหารใช้และความสมเหตุสมผลของประมาณการทางบัญชีและการเปิดเผยข้อมูลที่เกี่ยวข้องซึ่งจัดทำขึ้นโดยผู้บริหาร
- ▶ สรุปลักษณะความเหมาะสมของการใช้เกณฑ์การบัญชีสำหรับการดำเนินงานต่อเนื่องของผู้บริหารและจากหลักฐานการสอบบัญชีที่ได้รับ สรุปลักษณะความไม่แน่นอนที่มีสาระสำคัญที่เกี่ยวกับเหตุการณ์หรือสถานการณ์ที่อาจเป็นเหตุให้เกิดข้อสงสัยอย่างมีนัยสำคัญต่อความสามารถของกลุ่มบริษัทและบริษัทในการดำเนินงานต่อเนื่องหรือไม่ ถ้าข้าพเจ้าได้ข้อสรุปว่ามีความไม่แน่นอนที่มีสาระสำคัญ ข้าพเจ้าต้องกล่าวไว้ในรายงานของผู้สอบบัญชีของข้าพเจ้าโดยให้ข้อสังเกตถึงการเปิดเผยข้อมูลในงบการเงินรวมและงบการเงินเฉพาะกิจการที่เกี่ยวข้อง หรือถ้าการเปิดเผยข้อมูลดังกล่าวไม่เพียงพอ ความเห็นของข้าพเจ้าจะเปลี่ยนแปลงไป ข้อสรุปของข้าพเจ้าขึ้นอยู่กับหลักฐานการสอบบัญชีที่ได้รับจนถึงวันที่ในรายงานของผู้สอบบัญชีของข้าพเจ้า อย่างไรก็ตาม เหตุการณ์หรือสถานการณ์ในอนาคตอาจเป็นเหตุให้กลุ่มบริษัทและบริษัทต้องหยุดการดำเนินงานต่อเนื่อง

- ▶ ประเมินการนำเสนอ โครงสร้างและเนื้อหาของงบการเงินรวมและงบการเงินเฉพาะกิจการโดยรวม รวมถึงการเปิดเผยข้อมูลว่างบการเงินรวมและงบการเงินเฉพาะกิจการแสดงรายการและเหตุการณ์ในรูปแบบที่ทำให้มีการนำเสนอข้อมูลโดยถูกต้องตามที่ควรหรือไม่
- ▶ ได้รับหลักฐานการสอบบัญชีที่เหมาะสมอย่างเพียงพอเกี่ยวกับข้อมูลทางการเงินของกิจการภายในกลุ่มหรือกิจกรรมทางธุรกิจภายในกลุ่มบริษัทเพื่อแสดงความเห็นต่องบการเงินรวม ข้าพเจ้ารับผิดชอบต่อการกำหนดแนวทาง การควบคุมดูแล และการปฏิบัติงานตรวจสอบกลุ่มบริษัท ข้าพเจ้าเป็นผู้รับผิดชอบแต่เพียงผู้เดียวต่อความเห็นของข้าพเจ้า

ข้าพเจ้าได้สื่อสารกับผู้มีส่วนที่ในการกำกับดูแลในเรื่องต่างๆ ที่สำคัญ ซึ่งรวมถึงขอบเขตและช่วงเวลาของการตรวจสอบตามที่ได้วางแผนไว้ ประเด็นที่มีนัยสำคัญที่พบจากการตรวจสอบรวมถึงข้อบกพร่องที่มีนัยสำคัญในระบบการควบคุมภายในหากข้าพเจ้าได้พบในระหว่างการตรวจสอบของข้าพเจ้า

ข้าพเจ้าได้ให้คำรับรองแก่ผู้มีส่วนที่ในการกำกับดูแลว่าข้าพเจ้าได้ปฏิบัติตามข้อกำหนดจรรยาบรรณที่เกี่ยวข้องกับความเป็นอิสระและได้สื่อสารกับผู้มีส่วนที่ในการกำกับดูแลเกี่ยวกับความสัมพันธ์ทั้งหมดตลอดจนเรื่องอื่นซึ่งข้าพเจ้าเชื่อว่ามีเหตุผลที่บุคคลภายนอกอาจพิจารณาว่ากระทบต่อความเป็นอิสระของข้าพเจ้าและมาตรการที่ข้าพเจ้าใช้เพื่อป้องกันไม่ให้ข้าพเจ้าขาดความเป็นอิสระ

จากเรื่องที่สื่อสารกับผู้มีส่วนที่ในการกำกับดูแล ข้าพเจ้าได้พิจารณาเรื่องต่าง ๆ ที่มีนัยสำคัญมากที่สุดในการตรวจสอบงบการเงินรวมและงบการเงินเฉพาะกิจการในงวดปัจจุบันและกำหนดเป็นเรื่องสำคัญในการตรวจสอบ ข้าพเจ้าได้อธิบายเรื่องเหล่านี้ในรายงานของผู้สอบบัญชีเว้นแต่กฎหมายหรือข้อบังคับไม่ให้เปิดเผยต่อสาธารณะเกี่ยวกับ เรื่องดังกล่าว หรือในสถานการณ์ที่ยากที่จะเกิดขึ้น ข้าพเจ้าพิจารณาว่าไม่ควรสื่อสารเรื่องดังกล่าวในรายงานของข้าพเจ้าเพราะการกระทำดังกล่าวสามารถคาดการณ์ได้อย่างสมเหตุสมผลว่าจะมีผลกระทบในทางลบมากกว่าผลประโยชน์ต่อส่วนได้เสียสาธารณะจากการสื่อสารดังกล่าว

ผู้สอบบัญชีที่รับผิดชอบงานสอบบัญชีและการนำเสนอรายงานฉบับนี้คือ นางสาวสุลลิต อาดสว่าง

(นางสาวสุลลิต อาดสว่าง)

ผู้สอบบัญชีรับอนุญาต ทะเบียนเลขที่ 7517

บริษัท สอบบัญชีธรรมนิติ จำกัด

กรุงเทพมหานคร

วันที่ 27 กุมภาพันธ์ 2562

บริษัท โรงพยาบาลวิภาวดี จำกัด (มหาชน) และบริษัทย่อย
งบแสดงฐานะการเงิน
ณ วันที่ 31 ธันวาคม 2561

บาท

สินทรัพย์	หมายเหตุ	งบการเงินรวม				งบการเงินเฉพาะกิจการ	
		งบการเงินรวม		งบการเงินเฉพาะกิจการ			
		2561	2560	2561	2560		
สินทรัพย์หมุนเวียน							
เงินสดและรายการเทียบเท่าเงินสด	5	307,120,538	432,588,012	41,300,531	68,735,005		
เงินลงทุนชั่วคราว		766,088	756,928	-	-		
ลูกหนี้การค้า	4, 6	677,690,317	519,679,094	129,772,592	120,902,546		
เงินให้กู้ยืมระยะสั้นแก่กิจการที่เกี่ยวข้องกัน	4, 7	336,300,000	294,000,000	108,000,000	160,000,000		
สินค้าคงเหลือ	8	165,281,199	154,603,116	44,240,911	42,412,284		
สินทรัพย์หมุนเวียนอื่น	4, 12	39,191,012	31,770,294	19,889,331	18,019,407		
รวมสินทรัพย์หมุนเวียน		1,526,349,154	1,433,397,444	343,203,365	410,069,242		
สินทรัพย์ไม่หมุนเวียน							
เงินฝากประจำที่ติดภาระค้ำประกัน	9	44,487,957	43,441,645	-	-		
เงินลงทุนเผื่อขาย	4, 10	3,656,549,151	3,578,788,239	1,349,069,720	952,801,829		
เงินลงทุนในบริษัทร่วม	11	2,260,253,320	2,357,601,653	1,777,365,788	1,752,365,788		
เงินลงทุนในบริษัทย่อย	12	-	-	1,984,004,789	1,984,004,789		
เงินลงทุนระยะยาวอื่น	13	879,848,051	955,355,131	473,121,891	468,621,891		
เงินให้กู้ยืมระยะยาวแก่กิจการที่เกี่ยวข้องกัน	4	29,625,000	29,625,000	-	-		
เงินให้กู้ยืมระยะยาวแก่บุคคลอื่น		3,985,000	-	-	-		
อสังหาริมทรัพย์เพื่อการลงทุน	14	248,232,481	233,246,605	166,464,083	168,257,277		
ที่ดิน อาคารและอุปกรณ์	15	6,125,498,640	6,042,589,361	1,335,105,197	1,313,760,618		
ค่าความนิยม	16	723,215,731	723,215,731	-	-		
สินทรัพย์ไม่มีตัวตน		11,746,660	10,341,646	4,490,814	3,499,446		
สินทรัพย์ภาษีเงินได้รอการตัดบัญชี	17	25,222,960	22,574,505	-	-		
เงินจ่ายล่วงหน้าค่าสินทรัพย์		5,681,610	10,178,297	-	-		
สินทรัพย์ไม่หมุนเวียนอื่น		6,685,475	5,944,382	4,698,928	4,358,758		
รวมสินทรัพย์ไม่หมุนเวียน		14,021,032,036	14,012,902,195	7,094,321,210	6,647,670,396		
รวมสินทรัพย์		15,547,381,190	15,446,299,639	7,437,524,575	7,057,739,638		

หมายเหตุประกอบงบการเงินเป็นส่วนหนึ่งของงบการเงินนี้

บริษัท โรงพยาบาลวิภาวดี จำกัด (มหาชน) และบริษัทย่อย
งบแสดงฐานะการเงิน (ต่อ)
ณ วันที่ 31 ธันวาคม 2561

หนี้สินและส่วนของผู้ถือหุ้น		บาท			
		งบการเงินรวม		งบการเงินเฉพาะกิจการ	
		2561	2560	2561	2560
	หมายเหตุ				
หนี้สินหมุนเวียน					
เงินเบิกเกินบัญชีและเงินกู้ยืมระยะสั้นจาก					
สถาบันการเงิน	18	1,585,794,960	1,031,532,860	915,000,000	770,000,000
เจ้าหนี้การค้า	4	311,116,646	308,783,254	100,164,501	99,084,334
ส่วนของหนี้สินระยะยาวที่ถึงกำหนดชำระภายในหนึ่งปี					
เงินกู้ยืมระยะยาวจากสถาบันการเงิน	21	743,114,286	721,797,619	489,460,000	424,163,333
หนี้สินตามสัญญาเช่าการเงิน	22	9,427,241	9,597,914	8,201,400	8,726,975
เงินกู้ยืมระยะสั้นจากบุคคลและกิจการที่เกี่ยวข้องกัน	19	781,853,818	814,353,818	192,000,000	184,000,000
เงินกู้ยืมระยะสั้นจากบุคคลอื่น	20	68,400,000	206,650,000	-	-
เจ้าหนี้ซื้อทรัพย์สิน	4	57,418,098	35,579,469	15,402,618	3,983,913
ค่าธรรมเนียมแพทย์ค้างจ่าย		168,464,355	170,463,647	77,309,358	73,665,839
ค่าใช้จ่ายค้างจ่าย	4	76,556,768	70,647,681	18,744,904	22,544,304
เงินปันผลค้างจ่าย		17,730,727	16,309,639	11,284,614	10,240,263
ภาษีเงินได้ค้างจ่าย		77,994,533	100,059,162	41,083,220	42,101,578
เงินรับล่วงหน้าจากสำนักงานประกันสังคม	29	54,606,133	-	-	-
หนี้สินหมุนเวียนอื่น	4	50,485,289	47,974,320	14,801,637	15,257,037
รวมหนี้สินหมุนเวียน		4,002,962,854	3,533,749,383	1,883,452,252	1,653,767,576
หนี้สินไม่หมุนเวียน					
เงินกู้ยืมระยะยาวจากสถาบันการเงิน	21	1,362,239,812	1,685,369,048	578,201,716	647,676,667
หนี้สินตามสัญญาเช่าการเงิน	22	10,399,315	14,161,741	8,973,425	13,281,148
หนี้สินตามสัญญาเช่าดำเนินงาน		72,942,845	70,949,097	-	-
หนี้สินภาษีเงินได้รอการตัดบัญชี	17	566,610,070	626,322,436	34,857,813	27,677,410
ภาระผูกพันผลประโยชน์พนักงาน	23	149,136,803	133,868,376	53,467,632	49,318,168
หนี้สินไม่หมุนเวียนอื่น		7,603,115	14,426,087	4,126,493	4,067,531
รวมหนี้สินไม่หมุนเวียน		2,168,931,960	2,545,096,785	679,627,079	742,020,924
รวมหนี้สิน		6,171,894,814	6,078,846,168	2,563,079,331	2,395,788,500

หมายเหตุประกอบงบการเงินเป็นส่วนหนึ่งของงบการเงินนี้

บริษัท โรงพยาบาลวิภาวดี จำกัด (มหาชน) และบริษัทย่อย
งบแสดงฐานะการเงิน (ต่อ)
ณ วันที่ 31 ธันวาคม 2561

บาท

หนี้สินและส่วนของผู้ถือหุ้น (ต่อ)	หมายเหตุ	งบการเงินรวม		งบการเงินเฉพาะกิจการ	
		2561	2560	2561	2560
ส่วนของผู้ถือหุ้น					
ทุนเรือนหุ้น					
ทุนจดทะเบียน	24				
หุ้นสามัญ 14,937,849,936 หุ้น					
มูลค่าหุ้นละ 0.10 บาท		1,493,784,994	1,493,784,994	1,493,784,994	1,493,784,994
ทุนที่ออกและชำระแล้ว	25				
หุ้นสามัญ 13,196,933,850 หุ้น					
มูลค่าหุ้นละ 0.10 บาท		1,319,936,825		1,319,936,825	
หุ้นสามัญ 13,163,636,018 หุ้น					
มูลค่าหุ้นละ 0.10 บาท			1,319,693,385		1,319,693,385
ส่วนเกินมูลค่าหุ้น	25	2,379,358,913	2,377,168,913	2,379,358,913	2,377,168,913
กำไรสะสม					
จัดสรรแล้ว					
ทุนสำรองตามกฎหมาย		146,449,093	131,969,339	146,449,093	131,969,339
ยังไม่ได้จัดสรร		2,195,567,576	1,952,926,137	844,528,660	681,200,994
องค์ประกอบอื่นของส่วนของผู้ถือหุ้น	10,11.3	1,066,013,176	1,231,636,430	184,171,753	151,918,507
รวมส่วนของผู้ถือหุ้นบริษัทใหญ่		7,107,325,583	7,013,394,204	4,874,445,244	4,661,951,138
ส่วนของส่วนได้เสียที่ไม่มีอำนาจควบคุม		2,268,160,793	2,354,059,267	-	-
รวมส่วนของผู้ถือหุ้น		9,375,486,376	9,367,453,471	4,874,445,244	4,661,951,138
รวมหนี้สินและส่วนของผู้ถือหุ้น		15,547,381,190	15,446,299,639	7,437,524,575	7,057,739,638

หมายเหตุประกอบงบการเงินเป็นส่วนหนึ่งของงบการเงินนี้

บริษัท โรงพยาบาลวิภาวดี จำกัด (มหาชน) และบริษัทย่อย
งบกำไรขาดทุนเบ็ดเสร็จ
สำหรับปีสิ้นสุดวันที่ 31 ธันวาคม 2561

		บาท				
		งบการเงินรวม		งบการเงินเฉพาะกิจการ		
หมายเหตุ		2561	2560	2561	2560	
รายได้						
	รายได้จากการรักษาพยาบาล	4	6,367,334,641	5,983,218,285	2,388,302,063	2,214,972,268
	รายได้ค่าเช่าและค่าบริการ	4	106,709,959	118,735,222	18,063,112	21,157,800
	เงินปันผลรับ	4, 10, 11, 12, 13	80,820,750	59,676,559	288,386,625	192,938,540
	กำไรจากการขายเงินลงทุน	12	4,008,054	9,336,195	571,658	5,359,446
	รายได้อื่น	4	96,363,078	100,295,046	54,442,460	64,759,481
	รวมรายได้		6,655,236,482	6,271,261,307	2,749,765,918	2,499,187,535
ค่าใช้จ่าย						
	ต้นทุนในการรักษาพยาบาล	4	4,425,382,098	4,042,501,640	1,547,692,204	1,455,324,916
	ต้นทุนค่าเช่าและค่าบริการ	4	104,107,740	106,419,603	16,433,125	14,531,118
	ค่าใช้จ่ายในการบริการและบริหาร	4	915,851,845	868,969,680	376,964,320	362,412,304
	ต้นทุนทางการเงิน		159,694,158	153,477,249	68,788,667	66,107,392
	รวมค่าใช้จ่าย		5,605,035,841	5,171,368,172	2,009,878,316	1,898,375,730
	ส่วนแบ่งกำไรจากเงินลงทุนในบริษัทร่วม	11.2	15,623,584	160,952,801	-	-
	กำไรก่อนค่าใช้จ่ายภาษีเงินได้		1,065,824,225	1,260,845,936	739,887,602	600,811,805
	ค่าใช้จ่ายภาษีเงินได้	32	189,415,821	196,320,703	86,990,564	76,750,224
	กำไรสำหรับปี		876,408,404	1,064,525,233	652,897,038	524,061,581
กำไรขาดทุนเบ็ดเสร็จอื่น						
รายการที่จะไม่ถูกจัดประเภทรายการใหม่เข้าไปในกำไรหรือขาดทุน						
	กำไร (ขาดทุน) จากการประมาณตามหลัก คณิตศาสตร์ประกันภัย	23	329,810	(3,150,880)	-	-
	ภาษีเงินได้เกี่ยวกับรายการที่จะไม่ถูก จัดประเภทรายการใหม่	32	(65,962)	630,176	-	-
			263,848	(2,520,704)	-	-

หมายเหตุประกอบงบการเงินเป็นส่วนหนึ่งของงบการเงินนี้

บริษัท โรงพยาบาลวิภาวดี จำกัด (มหาชน) และบริษัทย่อย
งบกำไรขาดทุนเบ็ดเสร็จ (ต่อ)
สำหรับปีสิ้นสุดวันที่ 31 ธันวาคม 2561

บาท

หมายเหตุ	งบการเงินรวม		งบการเงินเฉพาะกิจการ		
	2561	2560	2561	2560	
รายการที่อาจถูกจัดประเภทรายการใหม่ในภายหลังเข้าไปไว้ในกำไรหรือขาดทุน					
กำไร (ขาดทุน) ที่ยังไม่เกิดขึ้นจริงจากหลักทรัพย์เมื่อขาย	10	(286,854,580)	(483,676,793)	40,316,558	(34,610,630)
ภาษีเงินได้เกี่ยวกับรายการที่อาจถูกจัดประเภทรายการใหม่	32	57,370,916	96,735,359	(8,063,312)	6,922,126
ส่วนแบ่งกำไรเบ็ดเสร็จอื่นในบริษัทรวม	11.3	(74,231,875)	(42,758,870)	-	-
		(303,715,539)	(429,700,304)	32,253,246	(27,688,504)
กำไร (ขาดทุน) เบ็ดเสร็จอื่นสำหรับปี - สหกิจจากภาษีเงินได้		(303,451,691)	(432,221,008)	32,253,246	(27,688,504)
กำไรเบ็ดเสร็จรวมสำหรับปี		572,956,713	632,304,225	685,150,284	496,373,077
การแบ่งปันกำไร					
ส่วนที่เป็นของผู้ถือหุ้นบริษัทใหญ่		723,672,451	868,549,707	652,897,038	524,061,581
ส่วนที่เป็นของส่วนได้เสียที่ไม่มีอำนาจควบคุม		152,735,953	195,975,526	-	-
		876,408,404	1,064,525,233	652,897,038	524,061,581
การแบ่งปันกำไรเบ็ดเสร็จรวม					
ส่วนที่เป็นของผู้ถือหุ้นบริษัทใหญ่		558,313,044	627,149,959	685,150,284	496,373,077
ส่วนที่เป็นของส่วนได้เสียที่ไม่มีอำนาจควบคุม		14,643,669	5,154,266	-	-
		572,956,713	632,304,225	685,150,284	496,373,077
กำไรต่อหุ้น	34				
กำไรต่อหุ้นขั้นพื้นฐาน					
ส่วนที่เป็นของผู้ถือหุ้นบริษัทใหญ่		0.0548	0.0660	0.0495	0.0398
กำไรต่อหุ้นปรับลด					
ส่วนที่เป็นของผู้ถือหุ้นบริษัทใหญ่		0.0489	0.0600	0.0442	0.0362

หมายเหตุประกอบงบการเงินเป็นส่วนหนึ่งของงบการเงินนี้

บริษัท โรงพยาบาลวิภาวดี จำกัด (มหาชน) และบริษัทย่อย
 งบแสดงการเปลี่ยนแปลงส่วนของผู้ถือหุ้น
 สำหรับปีสิ้นสุดวันที่ 31 ธันวาคม 2561

บาท

งบการเงินรวม

หมายเหตุ	ส่วนของผู้ถือหุ้นบริษัทใหญ่										รวม
	ส่วนเกินมูลค่า หุ้น	กำไรสะสม	องค์ประกอบอื่นของส่วนของผู้ถือหุ้น					รวม ส่วนของผู้ถือหุ้น บริษัทใหญ่	ส่วนได้เสียที่ ไม่มีอำนาจควบคุม	รวม	
ทุนเรือนหุ้น ที่ออกและ ชำระแล้ว	จัดสรรแล้ว ทุนสำรองตาม กฎหมาย	ยังไม่ได้จัดสรร	กำไรที่ยังไม่ เกิดขึ้นจริงใน หลักทรัพย์โดยขาย - สุทธิจากภาษี เงินได้	ส่วนแบ่ง กำไร (ขาดทุน) ที่ยังไม่เกิดขึ้นจริง ในบริษัทรวม	ขาดทุนที่ยังไม่เกิด ซึ่งจากเงินลงทุน ในบริษัทรวม	ผลต่างจากการ เปลี่ยนแปลงสัดส่วน การถือหุ้นในบริษัทย่อย	รวมองค์ประกอบอื่น ของส่วนของผู้ ถือหุ้น				
ยอดคงเหลือ ณ วันที่ 1 มกราคม 2560	1,316,363,602	131,636,360	1,542,384,970	1,060,479,093	392,564,845	(592,389)	11,274,459	1,463,726,008	2,429,666,894	9,229,371,316	
การเพิ่มหุ้นสามัญ	3,329,783	-	-	-	-	-	-	-	-	34,905,214	
สำรองตามกฎหมาย	-	332,979	(332,979)	-	-	-	-	-	-	-	
เงินปันผลจ่าย	-	-	(452,682,596)	-	-	-	-	-	(83,937,800)	(536,620,396)	
การเปลี่ยนแปลงสัดส่วนการถือหุ้นในบริษัทย่อย	-	-	-	-	-	-	4,317,205	4,317,205	3,175,907	7,493,112	
การเรียกชำระค่าหุ้นโดยบริษัทย่อย	-	-	-	-	-	-	-	-	195,975,526	1,064,525,233	
กำไรสุทธิประจำปี	-	-	868,549,707	-	-	-	-	-	868,549,707	1,064,525,233	
กำไรขาดทุนเบ็ดเสร็จอื่นสำหรับปี - สุทธิจากภาษีเงินได้	-	-	(1,457,605)	-	-	-	-	-	(1,063,099)	(2,520,704)	
ขาดทุนจากการประมาณการตามหลักคณิตศาสตร์ประกันภัย	-	-	(1,457,605)	-	-	-	-	-	(189,747,732)	(386,941,434)	
ขาดทุนที่ยังไม่เกิดขึ้นจริงจากหลักทรัพย์เนื้อขาย	-	-	-	(197,193,702)	-	-	-	(197,193,702)	(10,429)	(42,758,870)	
ส่วนแบ่งขาดทุนเบ็ดเสร็จอื่นในบริษัทรวม	-	-	(3,535,360)	-	(39,213,081)	-	-	(39,213,081)	(10,429)	(42,758,870)	
ยอดคงเหลือ ณ วันที่ 31 ธันวาคม 2560	1,319,693,385	131,969,339	1,952,926,137	863,285,391	353,351,764	(592,389)	15,591,664	1,231,636,430	2,354,059,267	9,367,453,471	

หมายเหตุประกอบงบการเงินเป็นส่วนหนึ่งของงบการเงินนี้

บริษัท โรงพยาบาลวิภาวดี จำกัด (มหาชน) และบริษัทย่อย
งบแสดงการเปลี่ยนแปลงส่วนของผู้ถือหุ้น (ต่อ)
สำหรับปีสิ้นสุดวันที่ 31 ธันวาคม 2561

บาท

หมายเหตุ	งบการเงินรวม											รวม	
	ส่วนของผู้ถือหุ้นบริษัทใหญ่					ส่วนของผู้ถือหุ้น					ส่วนของผู้ถือหุ้น บริษัทใหญ่		ส่วนของผู้ถือหุ้น
	ส่วนเกินมูลค่า หุ้น	กำไรสะสม		องค์ประกอบอื่นของส่วนของผู้ถือหุ้น			รวม		ส่วนที่ ไม่มีอำนาจควบคุม				
ทุนเรือนหุ้น ที่ออกและ ชำระแล้ว	จัดสรรแล้ว ทุนสำรองตาม กฎหมาย	กำไรที่ยังไม่ ได้จัดสรร	กำไรที่ยังไม่ เกิดขึ้นจริง - สุทธิจากภาษี เงินได้	ส่วนแบ่งกำไร ที่ยังไม่เกิดขึ้นจริง ในบริษัทร่วม	ขาดทุนที่ยังไม่เกิด ขึ้นจากเงินลงทุน ในบริษัทร่วม	ผลต่างจากการ เปลี่ยนแปลงสัดส่วน การถือหุ้นในบริษัทย่อย	รวมคงประกอบอื่น ของส่วนของผู้ ถือหุ้น	รวม		ส่วนที่ ไม่มีอำนาจควบคุม	รวม		
ยอดคงเหลือ ณ วันที่ 1 มกราคม 2561	1,319,693,385	131,969,339	1,952,926,137	863,285,391	353,351,764	(592,389)	15,591,664	1,231,636,430	7,013,394,204	2,354,059,267	9,367,453,471		
การเพิ่มหุ้นสามัญ	243,440	-	-	-	-	-	-	-	2,433,440	-	2,433,440		
สำรองตามกฎหมาย	-	14,479,754	(14,479,754)	-	-	-	-	-	-	-	-		
เงินปันผลจ่าย	-	-	(466,815,106)	-	-	-	-	-	(466,815,106)	(100,542,143)	(567,357,249)		
กำไรเบ็ดเสร็จรวมสำหรับปี	-	-	723,672,451	-	-	-	-	-	723,672,451	152,735,953	876,408,404		
กำไรสุทธิสำหรับปี	-	-	-	-	-	-	-	-	-	-	-		
กำไรขาดทุนเบ็ดเสร็จอื่นสำหรับปี - สุทธิจากภาษีเงินได้	-	-	-	-	-	-	-	-	-	-	-		
ขาดทุนจากการประมาณการตามหลักการคิดค่าลดทรัพย์ประกันภัย	-	-	263,848	-	-	-	-	-	263,848	-	263,848		
ขาดทุนที่ยังไม่เกิดขึ้นจริงจากหลักทรัพย์เผื่อขาย	-	-	-	(91,391,379)	-	-	-	(91,391,379)	(91,391,379)	(138,092,284)	(229,483,663)		
ส่วนแบ่งขาดทุนเบ็ดเสร็จอื่นในบริษัทร่วม	-	-	-	-	(74,231,875)	-	-	-	(74,231,875)	-	(74,231,875)		
ยอดคงเหลือ ณ วันที่ 31 ธันวาคม 2561	1,319,936,825	146,449,093	2,195,567,576	771,894,012	279,119,889	(592,389)	15,591,664	1,066,013,176	7,107,325,583	2,268,160,793	9,375,486,376		

หมายเหตุประกอบงบการเงินเป็นส่วนหนึ่งของงบการเงินนี้

บริษัท โรงพยาบาลวิภาวดี จำกัด (มหาชน) และบริษัทย่อย
 งบแสดงการเปลี่ยนแปลงส่วนของผู้ถือหุ้น (ต่อ)
 สำหรับปีสิ้นสุดวันที่ 31 ธันวาคม 2561

บาท

งบการเงินเฉพาะกิจการ	ส่วนเกิน มูลค่าหุ้น	กำไรสะสม		องค์ประกอบอื่น ของส่วนของผู้ถือหุ้น	ส่วนของผู้ถือหุ้น
		จัดสรรแล้ว ทุนสำรองตามกฎหมาย	ยังไม่ได้จัดสรร		
ทุนเรือนหุ้น ที่ออกและ ชำระแล้ว	2,345,593,482	131,636,360	618,199,653	179,607,011	4,591,400,108
ยอดคงเหลือ ณ วันที่ 1 มกราคม 2560	3,329,783	-	-	-	34,905,214
การเพิ่มหุ้นสามัญ	-	332,979	(332,979)	-	-
กำไรสุทธิ	-	-	(460,727,261)	-	(460,727,261)
กำไรเบ็ดเสร็จรวมสำหรับปี	-	-	524,061,581	-	524,061,581
กำไรสุทธิสำหรับปี	-	-	-	(27,688,504)	(27,688,504)
กำไรขาดทุนเบ็ดเสร็จอื่นสำหรับปี - สุทธิจากภาษีเงินได้ ขาดทุนที่ยังไม่เกิดขึ้นจริงจากหลักทรัพย์ซื้อขาย	-	-	-	151,918,507	4,661,951,138
ยอดคงเหลือ ณ วันที่ 31 ธันวาคม 2560	1,319,693,385	131,969,339	681,200,994	-	2,433,440
การเพิ่มหุ้นสามัญ	243,440	-	-	-	-
กำไรสุทธิ	-	14,479,754	(14,479,754)	-	-
กำไรเบ็ดเสร็จรวมสำหรับปี	-	-	(475,089,618)	-	(475,089,618)
กำไรสุทธิสำหรับปี	-	-	652,897,038	-	652,897,038
กำไรขาดทุนเบ็ดเสร็จอื่นสำหรับปี - สุทธิจากภาษีเงินได้ ขาดทุนที่ยังไม่เกิดขึ้นจริงจากหลักทรัพย์ซื้อขาย	-	-	-	32,253,246	32,253,246
ยอดคงเหลือ ณ วันที่ 31 ธันวาคม 2561	1,319,936,825	146,449,093	844,528,660	184,171,753	4,874,445,244

หมายเหตุ

ยอดคงเหลือ ณ วันที่ 1 มกราคม 2560

การเพิ่มหุ้นสามัญ

กำไรสุทธิ

กำไรเบ็ดเสร็จรวมสำหรับปี

กำไรสุทธิสำหรับปี

กำไรขาดทุนเบ็ดเสร็จอื่นสำหรับปี - สุทธิจากภาษีเงินได้

ขาดทุนที่ยังไม่เกิดขึ้นจริงจากหลักทรัพย์ซื้อขาย

ยอดคงเหลือ ณ วันที่ 31 ธันวาคม 2560

การเพิ่มหุ้นสามัญ

กำไรสุทธิ

กำไรเบ็ดเสร็จรวมสำหรับปี

กำไรสุทธิสำหรับปี

กำไรขาดทุนเบ็ดเสร็จอื่นสำหรับปี - สุทธิจากภาษีเงินได้

ขาดทุนที่ยังไม่เกิดขึ้นจริงจากหลักทรัพย์ซื้อขาย

ยอดคงเหลือ ณ วันที่ 31 ธันวาคม 2561

หมายเหตุประกอบงบการเงินเป็นส่วนหนึ่งของงบการเงินนี้

บริษัท โรงพยาบาลวิภาวดี จำกัด (มหาชน) และบริษัทย่อย
งบกระแสเงินสด
สำหรับปีสิ้นสุดวันที่ 31 ธันวาคม 2561

	บาท			
	งบการเงินรวม		งบการเงินเฉพาะกิจการ	
	2561	2560	2561	2560
กระแสเงินสดจากกิจกรรมดำเนินงาน				
กำไรสำหรับปี	876,408,404	1,064,525,233	652,897,038	524,061,581
รายการปรับกระทบกำไรสำหรับปีเป็นเงินสดสุทธิ				
ได้มาจาก (ใช้ไปใน) กิจกรรมดำเนินงาน				
หนี้สูญและหนี้สงสัยจะสูญ (โอนกลับ)	6,790,508	3,921,127	125,142	(291,862)
ค่าเสื่อมราคา	407,171,145	391,648,419	136,632,798	140,683,297
ค่าตัดจำหน่ายสินทรัพย์ไม่มีตัวตน	5,368,703	5,612,491	2,223,816	2,078,314
(กำไร) ขาดทุนจากการจำหน่ายอุปกรณ์	(532,442)	(6,588,568)	(168,223)	(9,172,894)
ขาดทุนจากการตัดจำหน่ายสินทรัพย์ถาวร	4,791	6,163	5	-
กำไรจากการขายเงินลงทุนในบริษัทย่อย	-	-	-	(5,359,446)
กำไรจากการขายเงินลงทุนเพื่อขาย	434,015	(9,336,195)	(571,658)	-
ส่วนแบ่งกำไรจากเงินลงทุนในบริษัทร่วม	(15,623,584)	(160,952,801)	-	-
เงินปันผลรับ	(80,820,750)	(59,676,559)	(288,386,625)	(192,938,540)
ขาดทุนจากการด้อยค่าของเงินลงทุน	7,080	62,580	-	-
ภาษีเงินได้ถูกหัก ณ ที่จ่ายตัดจ่าย	-	48	-	-
ค่าใช้จ่ายผลประโยชน์พนักงาน	22,635,069	20,009,864	7,690,588	7,331,859
รายได้ดอกเบี้ยรับ	(17,087,501)	(12,971,818)	(7,936,223)	(4,797,651)
ต้นทุนทางการเงิน	159,694,158	153,477,249	68,788,667	66,107,392
ค่าใช้จ่ายภาษีเงินได้	189,415,821	196,320,703	86,990,564	76,750,224
กำไรจากการดำเนินงานก่อนการเปลี่ยนแปลง				
ในสินทรัพย์และหนี้สินดำเนินงาน	1,553,865,417	1,586,057,936	658,285,889	604,452,274
สินทรัพย์ดำเนินงาน (เพิ่มขึ้น) ลดลง				
ลูกหนี้การค้า	(164,801,731)	(20,296,930)	(8,995,189)	(6,333,874)
สินค้าคงเหลือ	(10,678,083)	(14,217,738)	(1,828,628)	(2,578,095)
สินทรัพย์หมุนเวียนอื่น	(4,776,146)	(2,922,190)	(6,707,703)	(328,611)
สินทรัพย์ไม่หมุนเวียนอื่น	(593,954)	76,341	(340,169)	(461,436)
หนี้สินดำเนินงานเพิ่มขึ้น(ลดลง)				
เจ้าหนี้การค้า	2,333,392	21,712,599	1,080,167	8,800,219
ค่าธรรมเนียมแพทย์ค้างจ่าย	(1,999,291)	18,165,572	3,643,519	8,797,527
ค่าใช้จ่ายค้างจ่าย	6,797,659	13,428,364	(3,140,848)	6,453,672
เงินรับล่วงหน้า	54,606,133	(28,922,021)	-	-
หนี้สินหมุนเวียนอื่น	2,472,994	1,804,152	(455,401)	2,735,270
หนี้สินตามสัญญาเช่าดำเนินงาน	1,993,748	2,515,748	-	-
ภาระผูกพันผลประโยชน์พนักงาน	(7,036,832)	(4,955,718)	(3,541,124)	(3,331,810)
หนี้สินไม่หมุนเวียนอื่น	(6,822,972)	(6,350,369)	58,962	(121,100)

หมายเหตุประกอบงบการเงินเป็นส่วนหนึ่งของงบการเงินนี้

บริษัท โรงพยาบาลวิภาวดี จำกัด (มหาชน) และบริษัทย่อย
งบกระแสเงินสด (ต่อ)
สำหรับปีสิ้นสุดวันที่ 31 ธันวาคม 2561

	บาท			
	งบการเงินรวม		งบการเงินเฉพาะกิจการ	
	2561	2560	2561	2560
เงินสดรับจากการดำเนินงาน	1,425,360,334	1,566,095,746	638,059,475	618,084,036
รับดอกเบี้ย	509,280	251,820	455,607	215,698
จ่ายดอกเบี้ย	(17,095)	(18,626)	-	-
เงินสดรับคืนภาษีเงินได้นิติบุคคลถูกหัก ณ ที่จ่าย	-	3,022,966	-	-
จ่ายภาษีเงินได้	(228,193,026)	(193,595,021)	(88,891,831)	(72,110,821)
เงินสดสุทธิได้มาจากกิจกรรมดำเนินงาน	1,197,659,493	1,375,756,885	549,623,251	546,188,913
กระแสเงินสดจากกิจกรรมลงทุน				
เงินให้กู้ยืมระยะสั้นแก่กิจการที่เกี่ยวข้องกัน (เพิ่มขึ้น) ลดลง	(42,300,000)	(171,000,000)	52,000,000	(160,000,000)
เงินฝากประจำที่ติดภาระค่าประกัน (เพิ่มขึ้น) ลดลง	(1,046,311)	2,369,853	-	-
เงินสดรับจากการขายเงินลงทุนชั่วคราว	-	6,500,000	-	-
เงินสดจ่ายเพื่อซื้อเงินลงทุนเพื่อขาย	(483,135,144)	(330,825,638)	(357,040,469)	(266,785,015)
เงินสดรับจากการขายเงินลงทุนเพื่อขาย	121,846,082	113,441,822	1,660,793	-
เงินปันผลรับจากเงินลงทุนเพื่อขาย	32,014,510	26,049,700	15,719,500	9,277,481
เงินสดจ่ายเพื่อซื้อเงินลงทุนในบริษัทร่วม	(25,000,000)	(58,084,710)	(25,000,000)	(58,084,710)
เงินปันผลรับจากเงินลงทุนในบริษัทร่วม	72,014,555	21,315,999	67,450,085	15,838,635
เงินสดรับจากการขายเงินลงทุนในบริษัทย่อย	-	5,993,112	-	5,993,112
เงินปันผลรับจากเงินลงทุนในบริษัทย่อย	-	-	157,985,800	154,684,200
เงินสดจ่ายเพื่อซื้อเงินลงทุนระยะยาวอื่น	(4,500,000)	-	(4,500,000)	-
เงินสดรับจากการขายเงินลงทุนระยะยาวอื่น	80,000,000	10,000,000	-	10,000,000
เงินปันผลรับจากเงินลงทุนระยะยาวอื่น	48,806,240	33,626,859	47,231,240	28,976,859
เงินสดรับจากเงินให้กู้ยืมระยะยาวแก่บริษัทที่เกี่ยวข้องกัน	-	280,000	-	280,000
เงินสดจ่ายเงินให้กู้ยืมระยะยาวแก่บุคคลอื่น	(3,985,000)	-	-	-
เงินสดจ่ายในการซื้อสังหาริมทรัพย์เพื่อการลงทุน	-	(283,870)	-	-
เงินสดจ่ายในการซื้อที่ดิน อาคารและอุปกรณ์	(473,479,794)	(1,072,419,688)	(140,015,150)	(70,934,015)
เงินสดรับจากการจำหน่ายอุปกรณ์	6,826,891	4,582,472	5,168,224	4,172,897
เงินสดจ่ายในการซื้อสินทรัพย์ไม่มีตัวตน	(6,791,789)	(3,854,880)	(3,215,184)	(3,119,955)
เงินสดจ่ายล่วงหน้าค่าสินทรัพย์	-	(7,236,529)	-	-
รับดอกเบี้ย	15,923,613	12,784,775	7,318,396	4,630,916
เงินสดสุทธิใช้ไปกิจกรรมลงทุน	(662,806,147)	(1,406,760,723)	(175,236,765)	(325,069,595)
กระแสเงินสดจากกิจกรรมจัดหาเงิน				
เงินเบิกเกินบัญชีและเงินกู้ยืมระยะสั้นจากสถาบันการเงิน				
เพิ่มขึ้น (ลดลง)	554,262,100	(196,737,733)	145,000,000	(168,918,087)
เงินกู้ยืมระยะสั้นจากบุคคลและกิจการที่เกี่ยวข้องกัน				
เพิ่มขึ้น (ลดลง)	(32,500,000)	212,000,000	8,000,000	124,000,000
เงินกู้ยืมระยะสั้นจากบุคคลอื่นเพิ่มขึ้น (ลดลง)	(138,250,000)	(5,200,000)	-	-
หมายเหตุประกอบงบการเงินเป็นส่วนหนึ่งของงบการเงินนี้				

บริษัท โรงพยาบาลวิภาวดี จำกัด (มหาชน) และบริษัทย่อย
งบกระแสเงินสด (ต่อ)
สำหรับปีสิ้นสุดวันที่ 31 ธันวาคม 2561

บาท

	งบการเงินรวม		งบการเงินเฉพาะกิจการ	
	2561	2560	2561	2560
เงินสดรับจากเงินกู้ยืมระยะยาวจากสถาบันการเงิน	430,000,000	1,445,000,000	430,000,000	595,000,000
เงินสดจ่ายคืนเงินกู้ยืมระยะยาวจากสถาบันการเงิน	(731,812,569)	(559,213,125)	(434,178,284)	(245,760,000)
เงินสดจ่ายชำระหนี้สินตามสัญญาเช่าการเงิน	(9,169,659)	(6,799,845)	(8,325,807)	(5,910,892)
เงินสดรับจากการเพิ่มทุน	2,433,440	34,905,214	2,433,440	34,905,214
เงินสดจ่ายปันผล	(574,210,674)	(543,383,324)	(474,045,268)	(460,157,392)
ลูกหนี้ค่าหุ้นลดทุนเพิ่มขึ้น	-	-	-	10,000,000
เงินสดรับจากการชำระค่าหุ้น	750,000	-	-	-
จ่ายดอกเบี้ย	(161,823,458)	(152,115,423)	(70,705,041)	(64,729,309)
เงินสดสุทธิได้มาจาก (ใช้ไปใน) กิจกรรมจัดหาเงิน	(660,320,820)	228,455,764	(401,820,960)	(181,570,466)
เงินสดและรายการเทียบเท่าเงินสดเพิ่มขึ้น (ลดลง) - สุทธิ	(125,467,474)	197,451,926	(27,434,474)	39,548,852
เงินสดและรายการเทียบเท่าเงินสด ณ วันต้นปี	432,588,012	235,136,086	68,735,005	29,186,153
เงินสดและรายการเทียบเท่าเงินสด ณ วันสิ้นปี	307,120,538	432,588,012	41,300,531	68,735,005
ข้อมูลกระแสเงินสดเปิดเผยเพิ่มเติม				
1. รายการกระหายอดเงินจ่ายในการซื้อที่ดิน อาคารและอุปกรณ์				
ที่ดิน อาคารและอุปกรณ์ที่ได้มาในระหว่างปี	(506,347,469)	(1,055,815,020)	(156,184,188)	(81,450,702)
ดอกเบี้ยจ่ายบันทึกเป็นต้นทุนทรัพย์สิน	1,257,824	-	1,257,824	-
เงินจ่ายล่วงหน้าค่าสินทรัพย์ลดลง	4,496,687	2,113,841	-	-
หนี้สินตามสัญญาเช่าการเงินเพิ่มขึ้น	5,236,560	8,565,781	3,492,509	8,086,174
เจ้าหนี้ซื้อทรัพย์สินเพิ่มขึ้น (ลดลง)	21,876,604	(27,284,290)	11,418,705	2,430,513
เงินสดจ่ายในการซื้อที่ดิน อาคารและอุปกรณ์	(473,479,794)	(1,072,419,688)	(140,015,150)	(70,934,015)
2. รายการกระหายอดเงินสดรับจากการจำหน่ายอุปกรณ์				
จำหน่ายอุปกรณ์ในระหว่างปี	1,826,891	9,582,472	168,224	9,172,897
ลูกหนี้จากการจำหน่ายอุปกรณ์ (เพิ่มขึ้น) ลดลง	5,000,000	(5,000,000)	5,000,000	(5,000,000)
เงินสดรับจากการจำหน่ายอุปกรณ์	6,826,891	4,582,472	5,168,224	4,172,897
3. รายการกระหายอดเงินปันผลรับ				
เงินปันผลรับในระหว่างปี	152,835,305	65,153,923	288,386,625	192,938,540
เงินปันผลค้างรับ (เพิ่มขึ้น) ลดลง	-	15,838,635	-	15,838,635
เงินปันผลรับ	152,835,305	80,992,558	288,386,625	208,777,175
4. รายการกระหายอดเงินสดจ่ายปันผล				
เงินปันผลจ่ายในระหว่างปี	(575,631,763)	(544,665,061)	(475,089,619)	(460,727,261)
เงินปันผลค้างจ่ายเพิ่มขึ้น	1,421,089	1,281,737	1,044,351	569,869
เงินสดจ่ายปันผล	(574,210,674)	(543,383,324)	(474,045,268)	(460,157,392)

หมายเหตุประกอบงบการเงินเป็นส่วนหนึ่งของงบการเงินนี้

บริษัท โรงพยาบาลวิภาวดี จำกัด (มหาชน) และบริษัทย่อย
 หมายเหตุประกอบงบการเงิน
 วันที่ 31 ธันวาคม 2561

1. ข้อมูลทั่วไป

บริษัทจดทะเบียนเป็นนิติบุคคลตามประมวลกฎหมายแพ่งและพาณิชย์ และจดทะเบียนเป็นบริษัทมหาชน ซึ่งจัดตั้งขึ้นในประเทศไทย

บริษัทประกอบธุรกิจหลักในการให้บริการรักษาพยาบาล ในนาม “โรงพยาบาลวิภาวดี”

บริษัทมีที่ตั้งสำนักงานตามที่ได้จดทะเบียนไว้ ตั้งอยู่เลขที่ 51/3 ถนนงามวงศ์วาน แขวงลาดยาว เขตจตุจักร กรุงเทพมหานคร

2. หลักเกณฑ์ในการจัดทำงบการเงิน

2.1 หลักเกณฑ์ในการจัดทำงบการเงิน

งบการเงินนี้จัดทำขึ้นตามมาตรฐานการบัญชีที่กฎหมายกำหนดตามพระราชบัญญัติวิชาชีพบัญชี พ.ศ. 2547 โดยได้ถือปฏิบัติตามมาตรฐานการรายงานทางการเงินและการแสดงรายการได้ทำขึ้นตามแบบกำหนดรายการย่อที่ต้องมีในงบการเงินสำหรับบริษัทมหาชนจำกัด ที่กำหนดโดยประกาศกรมพัฒนาธุรกิจการค้า กระทรวงพาณิชย์ ออกตามความในพระราชบัญญัติการบัญชี พ.ศ. 2543

งบการเงินนี้ได้จัดทำขึ้นโดยใช้เกณฑ์ราคาทุนเดิมเว้นแต่จะได้เปิดเผยเป็นอย่างอื่นในนโยบายการบัญชี

งบการเงินฉบับภาษาไทยเป็นงบการเงินฉบับที่บริษัทใช้เป็นทางการตามกฎหมายงบการเงินฉบับภาษาอังกฤษแปลมาจากงบการเงินฉบับภาษาไทยดังกล่าว

2.2 หลักเกณฑ์ในการจัดทำงบการเงินรวม

2.2.1 งบการเงินรวมได้จัดทำขึ้นโดยรวมงบการเงินของบริษัท โรงพยาบาลวิภาวดี จำกัด (มหาชน) บริษัทย่อย และบริษัทร่วม ดังนี้

ชื่อบริษัท	ประเภทธุรกิจ	อัตราส่วนของการถือหุ้น (ร้อยละของจำนวนหุ้นจดทะเบียน)		ที่ตั้ง สำนักงานใหญ่
		2561	2560	
บริษัทย่อยและบริษัทร่วมที่ถือหุ้นทางตรงโดยบริษัท				
บริษัทย่อย				
บริษัท ปรีณส์ตัน พาร์ค สวีท จำกัด	โรงแรม	99.99	99.99	กรุงเทพมหานคร
บริษัท เชียงใหม่รามธุรกิจการแพทย์ จำกัด (มหาชน)	โรงพยาบาล	83.55	83.55	เชียงใหม่
บริษัทร่วม				
บริษัท โรงพยาบาลวิภาวดี จำกัด	โรงพยาบาล	40.75	40.75	กรุงเทพมหานคร
บริษัท ทิพยบดินทร์ จำกัด	ชื่อ-ขายอุปกรณ์การแพทย์	33.33	50.00	กรุงเทพมหานคร
บริษัท โรงพยาบาลบางโพ จำกัด	โรงพยาบาล	28.57	28.57	กรุงเทพมหานคร

ชื่อบริษัท	ประเภทธุรกิจ	อัตราส่วนของการถือหุ้น (ร้อยละของจำนวนหุ้นจดทะเบียน)		ที่ตั้ง สำนักงานใหญ่
		2561	2560	
บริษัทย่อยและบริษัทร่วมที่ถือหุ้นทางอ้อมโดยบริษัทย่อย				
ถือหุ้นโดยบริษัท เชียงใหม่รามธรรมธุรกิจการแพทย์ จำกัด (มหาชน)				
บริษัทย่อย				
บริษัท โรงพยาบาลเชียงใหม่ราม จำกัด	โรงพยาบาล	47.09	47.09	เชียงใหม่
บริษัท โรงพยาบาลศรีภูมิชัย เมโมเรียล จำกัด	โรงพยาบาล	72.43	72.43	ลำพูน
ถือหุ้นโดยบริษัท ปริ๊นส์ตัน พาร์ค สวีท จำกัด				
บริษัทย่อย				
บริษัท บีวดี ดีไซน์ เซ็นเตอร์ จำกัด	เสริมความงาม	50.00	50.00	กรุงเทพมหานคร
ถือหุ้นโดยบริษัท โรงพยาบาลเชียงใหม่ราม จำกัด				
บริษัทย่อย				
บริษัท เทพปัญญาธุรกิจ จำกัด	โรงพยาบาล	47.09	47.09	เชียงใหม่
บริษัทร่วม				
บริษัท โรงพยาบาลเขลางค์นคร จำกัด	โรงพยาบาล	11.99	11.99	ลำปาง
บริษัท โรงพยาบาลพะวอ จำกัด	โรงพยาบาล	23.54	23.54	ตาก

- 2.2.2 นโยบายการบัญชีที่สำคัญของบริษัทย่อยในส่วนของรายการบัญชีที่เหมือนกันใช้นโยบายการบัญชีเช่นเดียวกับบริษัทใหญ่
- 2.2.3 ยอดคงเหลือระหว่างบริษัทกับบริษัทย่อยและรายการค้าระหว่างกันที่มีสาระสำคัญได้ถูกตัดออกจากงบการเงินรวมแล้ว
- 2.2.4 ส่วนได้เสียที่ไม่มีอำนาจควบคุม หมายถึงส่วนได้เสียในบริษัทย่อยที่ไม่ได้เป็นของบริษัท ซึ่งได้แสดงเป็นรายการแยกต่างหากจากส่วนที่เป็นส่วนของผู้ถือหุ้นบริษัทใหญ่

2.3 มาตรฐานการรายงานทางการเงินที่มีผลบังคับใช้ในปัจจุบัน

สภาวิชาชีพบัญชีได้ออกมาตรฐานการบัญชี มาตรฐานการรายงานทางการเงิน การตีความมาตรฐานการบัญชีและมาตรฐานการรายงานทางการเงินฉบับปรับปรุงใหม่ ซึ่งมีผลบังคับใช้ตั้งแต่รอบระยะเวลาบัญชีที่เริ่มในหรือหลังวันที่ 1 มกราคม 2561 ดังต่อไปนี้

มาตรฐานการบัญชีฉบับที่ 1 (ปรับปรุง 2560)	เรื่อง การนำเสนองบการเงิน
มาตรฐานการบัญชีฉบับที่ 2 (ปรับปรุง 2560)	เรื่อง สิ้นค้าคงเหลือ
มาตรฐานการบัญชีฉบับที่ 7 (ปรับปรุง 2560)	เรื่อง งบกระแสเงินสด
มาตรฐานการบัญชีฉบับที่ 8 (ปรับปรุง 2560)	เรื่อง นโยบายการบัญชี การเปลี่ยนแปลงประมาณการทางบัญชีและข้อผิดพลาด
มาตรฐานการบัญชีฉบับที่ 10 (ปรับปรุง 2560)	เรื่อง เหตุการณ์ภายหลังรอบระยะเวลารายงาน

มาตรฐานการบัญชีฉบับที่ 11 (ปรับปรุง 2560)
 มาตรฐานการบัญชีฉบับที่ 12 (ปรับปรุง 2560)
 มาตรฐานการบัญชีฉบับที่ 16 (ปรับปรุง 2560)
 มาตรฐานการบัญชีฉบับที่ 17 (ปรับปรุง 2560)
 มาตรฐานการบัญชีฉบับที่ 18 (ปรับปรุง 2560)
 มาตรฐานการบัญชีฉบับที่ 19 (ปรับปรุง 2560)
 มาตรฐานการบัญชีฉบับที่ 20 (ปรับปรุง 2560)
 มาตรฐานการบัญชีฉบับที่ 21 (ปรับปรุง 2560)
 มาตรฐานการบัญชีฉบับที่ 23 (ปรับปรุง 2560)
 มาตรฐานการบัญชีฉบับที่ 24 (ปรับปรุง 2560)
 มาตรฐานการบัญชีฉบับที่ 26 (ปรับปรุง 2560)
 มาตรฐานการบัญชีฉบับที่ 27 (ปรับปรุง 2560)
 มาตรฐานการบัญชีฉบับที่ 28 (ปรับปรุง 2560)
 มาตรฐานการบัญชีฉบับที่ 29 (ปรับปรุง 2560)
 มาตรฐานการบัญชีฉบับที่ 33 (ปรับปรุง 2560)
 มาตรฐานการบัญชีฉบับที่ 34 (ปรับปรุง 2560)
 มาตรฐานการบัญชีฉบับที่ 36 (ปรับปรุง 2560)
 มาตรฐานการบัญชีฉบับที่ 37 (ปรับปรุง 2560)
 มาตรฐานการบัญชีฉบับที่ 38 (ปรับปรุง 2560)
 มาตรฐานการบัญชีฉบับที่ 40 (ปรับปรุง 2560)
 มาตรฐานการบัญชีฉบับที่ 41 (ปรับปรุง 2560)
 มาตรฐานการรายงานทางการเงินฉบับที่ 2 (ปรับปรุง 2560)
 มาตรฐานการรายงานทางการเงินฉบับที่ 3 (ปรับปรุง 2560)
 มาตรฐานการรายงานทางการเงินฉบับที่ 4 (ปรับปรุง 2560)
 มาตรฐานการรายงานทางการเงินฉบับที่ 5 (ปรับปรุง 2560)
 มาตรฐานการรายงานทางการเงินฉบับที่ 6 (ปรับปรุง 2560)
 มาตรฐานการรายงานทางการเงินฉบับที่ 8 (ปรับปรุง 2560)
 มาตรฐานการรายงานทางการเงินฉบับที่ 10 (ปรับปรุง 2560)
 มาตรฐานการรายงานทางการเงินฉบับที่ 11 (ปรับปรุง 2560)
 มาตรฐานการรายงานทางการเงินฉบับที่ 12 (ปรับปรุง 2560)
 มาตรฐานการรายงานทางการเงินฉบับที่ 13 (ปรับปรุง 2560)

เรื่อง สัญญาก่อสร้าง
 เรื่อง ภาษีเงินได้
 เรื่อง ที่ดิน อาคารและอุปกรณ์
 เรื่อง สัญญาเช่า
 เรื่อง รายได้
 เรื่อง ผลประโยชน์ของพนักงาน
 เรื่อง การบัญชีสำหรับเงินอุดหนุนจากรัฐบาลและการเปิดเผยข้อมูลเกี่ยวกับความช่วยเหลือจากรัฐบาล
 เรื่อง ผลกระทบจากการเปลี่ยนแปลงของอัตราแลกเปลี่ยนเงินตราต่างประเทศ
 เรื่อง ต้นทุนการกู้ยืม
 เรื่อง การเปิดเผยข้อมูลเกี่ยวกับบุคคลหรือกิจการที่เกี่ยวข้องกัน
 เรื่อง การบัญชีและการรายงานโครงการผลประโยชน์เมื่อออกจากงาน
 เรื่อง งบการเงินเฉพาะกิจการ
 เรื่อง เงินลงทุนในบริษัทร่วมและการร่วมค้า
 เรื่อง การรายงานทางการเงินในสภาพเศรษฐกิจที่เงินเฟ้อรุนแรง
 เรื่อง กำไรต่อหุ้น
 เรื่อง การรายงานทางการเงินระหว่างกาล
 เรื่อง การด้อยค่าของสินทรัพย์
 เรื่อง ประมาณการหนี้สิน หนี้สินที่อาจเกิดขึ้นและสินทรัพย์ที่อาจเกิดขึ้น
 เรื่อง สินทรัพย์ไม่มีตัวตน
 เรื่อง อสังหาริมทรัพย์เพื่อการลงทุน
 เรื่อง เกษตรกรรม
 เรื่อง การจ่ายโดยใช้หุ้นเป็นเกณฑ์
 เรื่อง การรวมธุรกิจ
 เรื่อง สัญญาประกันภัย
 เรื่อง สินทรัพย์ไม่หมุนเวียนที่ถือไว้เพื่อขายและการดำเนินงานที่ยกเลิก
 เรื่อง การสำรวจและประเมินค่าแหล่งทรัพยากรแร่
 เรื่อง ส่วนงานดำเนินงาน
 เรื่อง งบการเงินรวม
 เรื่อง การร่วมกิจการ
 เรื่อง การเปิดเผยข้อมูลเกี่ยวกับส่วนได้เสียในกิจการอื่น
 เรื่อง การวัดมูลค่ายุติธรรม

การตีความมาตรฐานการบัญชีฉบับที่ 10 (ปรับปรุง 2560)

การตีความมาตรฐานการบัญชีฉบับที่ 15 (ปรับปรุง 2560)

การตีความมาตรฐานการบัญชีฉบับที่ 25 (ปรับปรุง 2560)

การตีความมาตรฐานการบัญชีฉบับที่ 27 (ปรับปรุง 2560)

การตีความมาตรฐานการบัญชีฉบับที่ 29 (ปรับปรุง 2560)

การตีความมาตรฐานการบัญชีฉบับที่ 31 (ปรับปรุง 2560)

การตีความมาตรฐานการบัญชีฉบับที่ 32 (ปรับปรุง 2560)

การตีความมาตรฐานการรายงานทางการเงินฉบับที่ 1 (ปรับปรุง 2560)

การตีความมาตรฐานการรายงานทางการเงินฉบับที่ 4 (ปรับปรุง 2560)

การตีความมาตรฐานการรายงานทางการเงินฉบับที่ 5 (ปรับปรุง 2560)

การตีความมาตรฐานการรายงานทางการเงินฉบับที่ 7 (ปรับปรุง 2560)

การตีความมาตรฐานการรายงานทางการเงินฉบับที่ 10 (ปรับปรุง 2560)

การตีความมาตรฐานการรายงานทางการเงินฉบับที่ 12 (ปรับปรุง 2560)

การตีความมาตรฐานการรายงานทางการเงินฉบับที่ 13 (ปรับปรุง 2560)

การตีความมาตรฐานการรายงานทางการเงินฉบับที่ 14 (ปรับปรุง 2560)

การตีความมาตรฐานการรายงานทางการเงินฉบับที่ 15 (ปรับปรุง 2560)

การตีความมาตรฐานการรายงานทางการเงินฉบับที่ 17 (ปรับปรุง 2560)

การตีความมาตรฐานการรายงานทางการเงินฉบับที่ 18 (ปรับปรุง 2560)

การตีความมาตรฐานการรายงานทางการเงินฉบับที่ 20 (ปรับปรุง 2560)

การตีความมาตรฐานการรายงานทางการเงินฉบับที่ 21 (ปรับปรุง 2560)

เรื่อง ความช่วยเหลือจากรัฐบาล-กรณีที่ไม่มีความเกี่ยวข้องอย่างเฉพาะเจาะจงกับกิจกรรมดำเนินงาน

เรื่อง สัญญาเช่าดำเนินงาน-สิ่งจูงใจให้แก่ผู้เช่า

เรื่อง ภาษีเงินได้-การเปลี่ยนแปลงสถานภาพทางภาษีของกิจการหรือของผู้ถือหุ้น

เรื่อง การประเมินเนื้อหาสัญญาเช่าที่สร้างขึ้นตามรูปแบบกฎหมาย

เรื่อง การเปิดเผยข้อมูลของข้อตกลงสัมปทานบริการ

เรื่อง รายได้-รายการแลกเปลี่ยนเกี่ยวกับบริการโฆษณา

เรื่อง สินทรัพย์ไม่มีตัวตน-ต้นทุนเว็บไซต์

เรื่อง การเปลี่ยนแปลงในหนี้สินที่เกิดขึ้นจากการรื้อถอน การบูรณะและหนี้สินที่มีลักษณะคล้ายคลึงกัน

เรื่อง การประเมินว่าข้อตกลงประกอบด้วยสัญญาเช่าหรือไม่

เรื่อง สิทธิในส่วนได้เสียจากกองทุนการรื้อถอน การบูรณะ และการปรับปรุงสภาพแวดล้อม

เรื่อง การปรับปรุงย้อนหลังภายใต้มาตรฐานการบัญชี ฉบับที่ 29 (ปรับปรุง 2560) เรื่องการรายงานทางการเงินในสภาพเศรษฐกิจที่เงินเฟ้อรุนแรง

เรื่อง การรายงานทางการเงินระหว่างกาลและการด้อยค่า

เรื่อง ข้อตกลงสัมปทานบริการ

เรื่อง โปรแกรมสิทธิพิเศษแก่ลูกค้า

เรื่อง ข้อจำกัดสินทรัพย์ตามโครงการผลประโยชน์ ข้อกำหนดเงินทุนขั้นต่ำและปฏิสัมพันธ์ของรายการเหล่านี้สำหรับมาตรฐานการบัญชี ฉบับที่ 19 (ปรับปรุง 2560)

เรื่อง ผลประโยชน์ของพนักงาน

เรื่อง สัญญาสำหรับการก่อสร้างอสังหาริมทรัพย์

เรื่อง การจ่ายสินทรัพย์ที่ไม่ใช่เงินสดให้เจ้าของ

เรื่อง การโอนสินทรัพย์จากลูกค้า

เรื่อง ต้นทุนการเปิดหน้าดินในช่วงการผลิตสำหรับเหมืองผิวดิน

เรื่อง เงินที่นำส่งรัฐ

ฝ่ายบริหารของบริษัทและบริษัทย่อยได้ประเมินแล้วเห็นว่ามาตรฐานการบัญชี มาตรฐานการรายงานทางการเงิน การตีความมาตรฐานการบัญชีและการตีความมาตรฐานการรายงานทางการเงินที่ปรับปรุงใหม่ข้างต้น ไม่มีผลกระทบอย่างเป็นสาระสำคัญต่องบการเงินสำหรับปีปัจจุบัน

3. นโยบายการบัญชีที่สำคัญ

3.1 การรับรู้รายได้

รายได้จากการประกอบกิจการโรงพยาบาลโดยส่วนใหญ่ประกอบด้วย รายได้การรักษาพยาบาล ค่าห้องพัก ค่ายา โดยจะรับรู้เป็นรายได้เมื่อได้ให้บริการหรือส่งมอบยาแล้ว

รายได้การรักษาพยาบาลในระบบประกันสังคมและสำนักงานหลักประกันสุขภาพแห่งชาติบันทึกตามหลักเกณฑ์ วิธีการและเงื่อนไขตามที่กำหนด โดยหน่วยงานดังกล่าว

รายได้ค่าบริการ รับรู้เป็นรายได้เมื่อได้ให้บริการแล้ว

ดอกเบี้ยรับ รับรู้เป็นรายได้ตามระยะเวลาโดยค้ำจนถึงอัตราผลตอบแทนที่แท้จริง

เงินปันผลรับ บันทึกเป็นรายได้เมื่อบริษัทมีสิทธิได้รับเงินปันผล

รายได้อื่น รับรู้เป็นรายได้ตามเกณฑ์คงค้าง

3.2 การรับรู้ค่าใช้จ่าย

ค่าใช้จ่าย รับรู้ตามเกณฑ์คงค้าง

3.3 เงินสดและรายการเทียบเท่าเงินสด

เงินสดและรายการเทียบเท่าเงินสด หมายถึง เงินสดและเงินฝากธนาคารและเงินลงทุนระยะสั้นที่มีสภาพคล่องสูง ซึ่งถึงกำหนดจ่ายคืนระยะเวลาไม่เกิน 3 เดือน นับจากวันที่ได้มาและไม่มีข้อจำกัดในการเบิกใช้

3.4 ลูกหนี้การค้าและลูกหนี้อื่น และค่าเผื่อหนี้สงสัยจะสูญ

ลูกหนี้การค้าและลูกหนี้อื่นแสดงตามมูลค่าที่จะได้รับ สำหรับค่าเผื่อหนี้สงสัยจะสูญประมาณการจากลูกหนี้การค้าและลูกหนี้อื่นแต่ละรายที่คาดว่าจะไม่ได้รับชำระหนี้

3.5 สินค้าคงเหลือ

สินค้าคงเหลือ แสดงในราคาทุนหรือมูลค่าสุทธิที่จะได้รับแล้วแต่มูลค่าใดจะต่ำกว่า ราคาทุนของสินค้าคำนวณตามวิธีเข้าก่อนออกก่อน

ต้นทุนสินค้าคงเหลือ ประกอบด้วย ต้นทุนทั้งหมดในการซื้อและต้นทุนอื่นๆ ที่เกิดขึ้นเพื่อให้สินค้าคงเหลือนั้นอยู่ในสถานที่และอยู่ในสภาพที่เป็นอยู่ในปัจจุบัน

ต้นทุนในการซื้อ ประกอบด้วย ราคาซื้อและค่าใช้จ่ายที่เกี่ยวข้องกับการซื้อสินค้านั้น เช่น ค่าขนส่ง และต้นทุนอื่นๆซึ่งเกี่ยวข้องโดยตรงกับการได้มาซึ่งสินค้า และหักด้วยส่วนลดการค้าและเงินที่ได้รับคืนจากการซื้อสินค้า

มูลค่าสุทธิที่จะได้รับเป็นการประมาณราคาที่คาดว่าจะขายได้ตามปกติธุรกิจ หักด้วยประมาณการต้นทุนที่จำเป็นต้องจ่ายไปเพื่อให้ขายสินค้าได้

3.6 เงินลงทุน

เงินลงทุนเพื่อขาย

เงินลงทุนเพื่อขายเป็นการลงทุนในตราสารทุนในความต้องการของตลาด ซึ่งจะถือไว้โดยไม่ระบุช่วงเวลาและอาจขายเพื่อเสริมสภาพคล่องได้แสดงเป็นเงินลงทุนระยะยาว เว้นแต่กรณีที่ฝ่ายบริหารตั้งใจจะถือไว้ไม่เกิน 1 ปี จะแสดงเป็นเงินลงทุนชั่วคราว

เงินลงทุนเพื่อขายแสดงในมูลค่ายุติธรรม มูลค่ายุติธรรมของหลักทรัพย์จดทะเบียนคำนวณ ณ วันที่ในงบการเงินจากราคาเสนอซื้อล่าสุด ณ สิ้นวันทำการสุดท้ายของงวด มูลค่ายุติธรรมของหน่วยลงทุนคำนวณจากมูลค่าสินทรัพย์สุทธิของหน่วยลงทุน ณ สิ้นวันทำการสุดท้ายของงวด ที่ประกาศโดยบริษัทจัดการกองทุน การเปลี่ยนแปลงมูลค่ายุติธรรมของหลักทรัพย์เพื่อขายบันทึกเป็นรายการแยกต่างหากภายใต้ต้องประสงค์ประกอบอื่นของส่วนของผู้ถือหุ้น และจะบันทึกเป็นกำไรหรือขาดทุนในงบกำไรขาดทุนเบ็ดเสร็จ เมื่อบริษัทและบริษัทย่อยได้จำหน่ายเงินลงทุนนั้น ราคาของเงินลงทุนที่จำหน่ายคำนวณโดยวิธีถัวเฉลี่ย แต่ถ้าการลดลงของมูลค่ายุติธรรมของเงินลงทุนที่ถือไว้เป็นการลดลงอย่างถาวร ขาดทุนจากการลดราคาเงินลงทุนนั้นจะถือเป็นขาดทุนจากการด้อยค่าที่เกิดขึ้นจริงและจะรวมอยู่ในการคำนวณกำไรขาดทุนสำหรับงวด

เงินลงทุนในบริษัทร่วมและบริษัทย่อย

บริษัทร่วม หมายถึง กิจกรรมที่อยู่ภายใต้อิทธิพลอย่างเป็นสาระสำคัญของบริษัท กล่าวคือ มีอำนาจในการเข้าไปมีส่วนร่วมในการตัดสินใจเกี่ยวกับนโยบายทางการเงิน และการดำเนินงานของกิจการ แต่ไม่ถึงระดับที่จะควบคุมนโยบายดังกล่าว เงินลงทุนในบริษัทร่วมแสดงโดยวิธีส่วนได้เสียในงบการเงินรวม หากบริษัทร่วมมีผลขาดทุนเกินทุนจะรับรู้ส่วนได้เสียในเงินลงทุนดังกล่าวเพียงเท่ากับศูนย์เท่านั้น

บริษัทย่อย หมายถึง กิจกรรมที่บริษัทมีอำนาจในการควบคุมนโยบายการเงินและการดำเนินงาน ซึ่งโดยทั่วไปแล้วบริษัทจะถือหุ้นที่มีสิทธิออกเสียงมากกว่ากึ่งหนึ่ง

ตามงบการเงินเฉพาะกิจการเงินลงทุนในบริษัทร่วมและบริษัทย่อยบันทึกด้วยวิธีราคาทุนสุทธิจากค่าเพื่อการด้อยค่าเงินลงทุน (ถ้ามี) ขาดทุนจากการด้อยค่าของเงินลงทุนจะบันทึกเป็นขาดทุนในงบกำไรขาดทุนเบ็ดเสร็จ และตามงบการเงินรวมเงินลงทุนในบริษัทร่วมและบริษัทย่อยบันทึกด้วยวิธีส่วนได้เสีย

เงินลงทุนทั่วไป - เงินลงทุนในบริษัทที่เกี่ยวข้องกันและบริษัทอื่น

บริษัทที่เกี่ยวข้องกัน หมายถึง กิจกรรมที่บริษัทถือหุ้นน้อยกว่าร้อยละ 20 และหรือกิจการที่มีผู้บริหาร ผู้ถือหุ้นรายใหญ่หรือผู้ที่เกี่ยวข้องกับบุคคลดังกล่าวบางส่วนร่วมกันไม่ว่าในทางตรงหรือทางอ้อม

บริษัทอื่น หมายถึง กิจกรรมที่บริษัทถือหุ้นแต่ไม่มีอำนาจควบคุมหรือมีส่วนร่วมในการกำหนดนโยบายใด ๆ

เงินลงทุนทั่วไปในบริษัทที่เกี่ยวข้องกันและบริษัทอื่น แสดงด้วยวิธีราคาทุนสุทธิจากค่าเพื่อการด้อยค่าเงินลงทุน (ถ้ามี) ขาดทุนจากการด้อยค่าของเงินลงทุนจะบันทึกเป็นขาดทุนในงบกำไรขาดทุนเบ็ดเสร็จ

3.7 ค่าความนิยม

บริษัทและบริษัทย่อยใช้วิธีซื้อสำหรับการบันทึกบัญชีการรวมธุรกิจและวัดมูลค่าต้นทุนการซื้อธุรกิจด้วยมูลค่ายุติธรรมของผลรวมของสิ่งตอบแทนที่โอน ณ วันที่ซื้อ และจำนวนของส่วนของผู้ที่ไม่มีอำนาจควบคุมในผู้ถูกซื้อ ในการรวมธุรกิจแต่ละครั้ง บริษัทและบริษัทย่อยจะวัดมูลค่าส่วนของผู้ที่ไม่มีอำนาจควบคุม (ถ้ามี) ในบริษัทย่อยด้วยมูลค่ายุติธรรมหรือมูลค่าของสินทรัพย์สุทธิที่ระบุได้ของผู้ถูกซื้อตามสัดส่วนของหุ้นที่ถือโดยผู้ที่ไม่มีอำนาจควบคุม

บริษัทและบริษัทย่อยบันทึกต้นทุนที่เกี่ยวข้องกับการซื้อธุรกิจเป็นค่าใช้จ่ายในงวดที่ต้นทุนดังกล่าวเกิดขึ้น และเมื่อได้รับบริการ

ค่าความนิยมจากการรวมธุรกิจ คือ ต้นทุนการรวมธุรกิจที่สูงกว่าส่วนได้เสียของบริษัทในมูลค่ายุติธรรมของสินทรัพย์สุทธิที่ระบุได้ของบริษัทย่อย หากต้นทุนการรวมธุรกิจต่ำกว่าส่วนได้เสียของบริษัทในมูลค่ายุติธรรมของสินทรัพย์สุทธิที่ระบุได้ของบริษัทย่อย บริษัทจะรับรู้ส่วนต่างนี้เป็นกำไรในกำไรหรือขาดทุนทันที

ค่าความนิยมจากการรวมธุรกิจ บันทึกในราคาทุน ณ วันที่ซื้อธุรกิจ และหลังจากนั้นค่าความนิยมจะวัดค่าด้วยราคาทุนหักค่าเพื่อการด้อยค่าสะสมและขาดทุนจากการด้อยค่าในค่าความนิยม ไม่สามารถโอนกลับได้

3.8 อสังหาริมทรัพย์เพื่อการลงทุน

อสังหาริมทรัพย์เพื่อการลงทุนของบริษัทแสดงด้วยวิธีราคาทุนหักค่าเสื่อมราคาสะสมและค่าเผื่อการด้อยค่า (ถ้ามี)

ค่าเสื่อมราคาของอสังหาริมทรัพย์เพื่อการลงทุน ประเภทอาคารให้เข้าคำนวณจากราคาทุนโดยวิธีเส้นตรงตามอายุการให้ประโยชน์โดยประมาณ 20 ปี ค่าเสื่อมราคาของอสังหาริมทรัพย์เพื่อการลงทุนรวมอยู่ในการคำนวณผลการดำเนินงาน

3.9 ที่ดิน อาคาร และอุปกรณ์

ที่ดิน แสดงมูลค่าตามราคาทุน อาคารและอุปกรณ์แสดงในราคาทุนหักด้วยค่าเสื่อมราคาสะสมและค่าเผื่อการด้อยค่า (ถ้ามี)

ราคาทุนรับรู้เมื่อเริ่มแรกที่ได้สินทรัพย์มารวมถึงต้นทุนทางตรงอื่นๆ ที่เกี่ยวกับการจัดหาสินทรัพย์เพื่อให้สินทรัพย์อยู่ในสภาพพร้อมที่จะใช้ได้ตามวัตถุประสงค์รวมทั้งต้นทุนในการรื้อถอน ขนย้าย และการบูรณะสถานที่ตั้งของสินทรัพย์ซึ่งเป็นภาระผูกพันของกิจการ (ถ้ามี)

รายจ่ายที่เกี่ยวกับการต่อเติม การต่ออายุ หรือการปรับปรุงสินทรัพย์ให้ดีขึ้น ซึ่งทำให้ราคาเปลี่ยนแปลงในปัจจุบันของสินทรัพย์เพิ่มขึ้นอย่างเป็นสาระสำคัญจะรวมเป็นราคาทุนของสินทรัพย์ สำหรับค่าซ่อมแซม และบำรุงรักษารับรู้เป็นค่าใช้จ่ายในรอบระยะเวลาบัญชีที่เกิดขึ้น

ค่าเสื่อมราคาของอาคารและอุปกรณ์คำนวณจากราคาทุนหักมูลค่าคงเหลือของสินทรัพย์ โดยวิธีเส้นตรงตามอายุการให้ประโยชน์

อาคารและอุปกรณ์ของบริษัทย่อยแห่งหนึ่ง ที่ได้มาตั้งแต่ปี 2533 คำนวณค่าเสื่อมราคาตามวิธีกองทุนจม (Sinking Fund Method) ส่วนอาคารและอุปกรณ์ที่ได้มาหลังปี 2545 คำนวณค่าเสื่อมราคาตามวิธีเส้นตรงตามอายุการให้ประโยชน์โดยประมาณของสินทรัพย์

อาคารและอุปกรณ์ของบริษัทย่อยอีกแห่งหนึ่ง ที่ได้มาตั้งแต่ปี 2537 คำนวณค่าเสื่อมราคาตามวิธีกองทุนจม (Sinking Fund Method) ส่วนอาคารและอุปกรณ์ที่ได้มาหลังปี 2545 คำนวณค่าเสื่อมราคาตามวิธีเส้นตรงตามอายุการให้ประโยชน์โดยประมาณของสินทรัพย์

เครื่องมือแพทย์ของบริษัทที่ได้มาก่อนปี 2556 คำนวณค่าเสื่อมราคาตามวิธีเส้นตรงตามอายุการให้ประโยชน์โดยประมาณของสินทรัพย์ ส่วนเครื่องมือแพทย์ที่ได้มาตั้งแต่ปี 2556 คำนวณค่าเสื่อมราคาตามวิธียอดคงเหลือลดทวิคูณ (Double Declining Balance Method)

อายุการให้ประโยชน์ของอาคารและอุปกรณ์โดยประมาณ มีดังนี้

ประเภทของสินทรัพย์	ปี
ส่วนปรับปรุงที่ดิน	10
อาคารและส่วนปรับปรุงอาคาร	10-50
เครื่องมือแพทย์และอุปกรณ์การแพทย์	5-25
เครื่องตกแต่งติดตั้งและเครื่องใช้สำนักงาน	3-25
เครื่องใช้และเครื่องตกแต่งศูนย์สุขภาพ	5-10
ยานพาหนะ	5-10

บริษัทและบริษัทย่อยไม่คิดค่าเสื่อมราคา สำหรับสินทรัพย์ที่อยู่ระหว่างก่อสร้าง บริษัทและบริษัทย่อยมีการทบทวนมูลค่าคงเหลือและอายุการให้ประโยชน์ทุกปี

บริษัทและบริษัทย่อยคิดค่าเสื่อมราคาสำหรับส่วนประกอบของรายการสินทรัพย์แต่ละส่วนแยกต่างหากจากกันเมื่อส่วนประกอบแต่ละส่วนนั้นมีต้นทุนที่มีนัยสำคัญเมื่อเทียบกับต้นทุนทั้งหมดของสินทรัพย์นั้น

ค่าเสื่อมราคา รวมอยู่ในการคำนวณผลการดำเนินงาน

กำไรหรือขาดทุนจากการจำหน่ายที่ดิน อาคารและอุปกรณ์ คำนวณจากผลต่างระหว่างเงินสตรับสุทธิกับราคาตามบัญชีและรับรู้เป็นรายได้อื่น หรือค่าใช้จ่ายอื่นในงบกำไรขาดทุนเบ็ดเสร็จ

3.10 ต้นทุนการกู้ยืม

ต้นทุนการกู้ยืมของเงินกู้ที่ใช้ในการจัดหาหรือก่อสร้างสินทรัพย์ที่ต้องใช้ระยะเวลาในการทำให้อยู่ในสภาพพร้อมใช้หรือขาย ได้ถูกนำไปรวมเป็นราคาทุนของสินทรัพย์จนกว่าสินทรัพย์นั้นจะอยู่ในสภาพพร้อมที่จะใช้ได้ตามประสงค์ ส่วนต้นทุนการกู้ยืมอื่นถือเป็นค่าใช้จ่ายในงวดที่เกิดรายการ ต้นทุนการกู้ยืม ประกอบด้วย ดอกเบี้ยและต้นทุนอื่นที่เกิดขึ้นจากการกู้ยืมนั้น

3.11 สินทรัพย์ไม่มีตัวตน

สินทรัพย์ไม่มีตัวตนเป็นโปรแกรมคอมพิวเตอร์รอดัดจ่าย แสดงตามราคาทุนหักค่าตัดจำหน่ายสะสม ค่าตัดจำหน่ายคำนวณจากราคาทุนของสินทรัพย์โดยวิธีเส้นตรงระยะเวลา 3-10 ปี

3.12 การด้อยค่าของสินทรัพย์

ณ วันที่ในงบแสดงฐานะการเงิน บริษัทและบริษัทย่อยจะประเมินว่ามีข้อบ่งชี้ของสินทรัพย์ที่มีการด้อยค่าหรือไม่ หากสินทรัพย์นั้นมีข้อบ่งชี้ของการด้อยค่า บริษัทและบริษัทย่อยจะประมาณมูลค่าที่คาดว่าจะได้รับคืนของสินทรัพย์ หากมูลค่าตามบัญชีของสินทรัพย์สูงกว่ามูลค่าที่คาดว่าจะได้รับคืน บริษัทและบริษัทย่อยจะรับรู้ผลขาดทุนจากการด้อยค่าของสินทรัพย์ในงบกำไรขาดทุนเบ็ดเสร็จ ผลขาดทุนจากการด้อยค่าของสินทรัพย์จะถูกกลับรายการเมื่อมูลค่าที่คาดว่าจะได้รับคืนเพิ่มขึ้นในภายหลังและจะกลับรายการได้ไม่เกินกว่ามูลค่าตามบัญชีภายหลังหักค่าเสื่อมราคาสะสมหรือค่าตัดจำหน่าย มูลค่าที่จะได้รับคืนของสินทรัพย์ หมายถึง มูลค่าจากการใช้ของสินทรัพย์ หรือมูลค่ายุติธรรมของสินทรัพย์หักต้นทุนในการขาย

3.13 สัญญาเช่าดำเนินงาน

สัญญาเช่าทรัพย์สินที่มีความเสี่ยงและผลตอบแทนแก่เจ้าของทรัพย์สินยังเป็นของผู้ให้เช่าจะถูกจัดเป็นสัญญาเช่าดำเนินงาน โดยบริษัทและบริษัทย่อยจะบันทึกการจ่ายชำระภายใต้สัญญาเช่าดำเนินงานเป็นค่าใช้จ่ายโดยวิธีเส้นตรงตลอดระยะเวลาของการเช่า

3.14 สัญญาเช่าการเงิน

สัญญาเช่าทรัพย์สินที่มีความเสี่ยงและผลตอบแทนของความเป็นเจ้าของส่วนใหญ่ได้โอนให้ผู้เช่าทรัพย์สิน จะถูกจัดเป็นสัญญาเช่าการเงิน สัญญาเช่าการเงินถูกบันทึกเป็นรายจ่ายฝ่ายทุนด้วยมูลค่ายุติธรรมของทรัพย์สินที่เช่า หรือมูลค่าปัจจุบันของจำนวนเงินขั้นต่ำที่ต้องจ่ายตามสัญญาเช่า แล้วแต่จำนวนใดจะต่ำกว่า โดยจำนวนเงินที่ต้องจ่ายแต่ละครั้งจะแบ่งเป็นเงินส่วนของหนี้สินและค่าใช้จ่ายทางการเงินเพื่อให้อัตราดอกเบี้ยคงที่ต่อหนี้สินคงค้าง ยอดคงเหลือของภาระผูกพันตามสัญญาเช่าการเงินจะถูกบันทึกเป็นหนี้สินระยะยาว ดอกเบี้ยจ่ายจะบันทึกในงบกำไรขาดทุนตลอดอายุของสัญญาเช่า ทรัพย์สินที่จัดหาโดยสัญญาเช่าการเงินจะคิดค่าเสื่อมราคาตามอายุการใช้งานโดยประมาณของทรัพย์สินนั้น

3.15 เจ้าหนี้การค้าและเจ้าหนี้อื่น

เจ้าหนี้การค้าและเจ้าหนี้อื่น แสดงในราคาทุน

3.16 เครื่องมือทางการเงิน

บริษัทและบริษัทย่อยไม่มีนโยบายที่จะประกอบธุรกรรมตราสารทางการเงินนอกงบการเงินที่เป็นตราสารอนุพันธ์เพื่อการเก็งกำไรหรือเพื่อการค้า

เครื่องมือทางการเงินที่แสดงในงบการเงินประกอบด้วยเงินฝากสถาบันการเงิน ลูกหนี้การค้า เงินให้กู้ยืม เจ้าหนี้การค้า เงินเบิกเกินบัญชี และเงินกู้ยืมระยะสั้นจากสถาบันการเงินและเงินกู้ยืมระยะยาว ภาษีเงินได้และค่าใช้จ่ายค้างจ่าย หนี้สินตามสัญญาเช่าการเงิน ซึ่งนโยบายการบัญชีเฉพาะสำหรับรายการแต่ละรายการได้เปิดเผยแยกไว้ในแต่ละหัวข้อที่เกี่ยวข้อง

3.17 การใช้ประมาณการทางการเงินบัญชี

ในการจัดทำงบการเงินให้เป็นไปตามมาตรฐานการรายงานทางการเงิน ฝ่ายบริหารต้องใช้การประมาณและตั้งข้อสมมติฐานหลายประการ ซึ่งมีผลกระทบต่อจำนวนเงินที่เกี่ยวกับรายได้ ค่าใช้จ่าย สินทรัพย์และหนี้สิน และการเปิดเผยข้อมูลเกี่ยวกับสินทรัพย์และหนี้ที่อาจจะเกิดขึ้น ซึ่งผลที่เกิดขึ้นจริงอาจแตกต่างไปจากจำนวนที่ประมาณไว้

3.18 การประมาณการหนี้สิน

บริษัทและบริษัทย่อยจะบันทึกประมาณการหนี้สินเมื่อมีความเป็นไปได้ค่อนข้างแน่ของการเกิดภาระผูกพันในปัจจุบันตามกฎหมายหรือจากการอนุমানอันเป็นผลสืบเนื่องมาจากเหตุการณ์ในอดีต ภาระผูกพันดังกล่าวคาดว่าจะส่งผลให้ต้องเกิดการไหลออกของทรัพยากรเพื่อจ่ายชำระภาระผูกพันและจำนวนที่ต้องจ่ายสามารถประมาณการได้อย่างน่าเชื่อถือ รายจ่ายที่จะได้รับคืนบันทึกเป็นสินทรัพย์แยกต่างหากก็ต่อเมื่อการได้รับคืนคาดว่าจะได้รับอย่างแน่นอนเมื่อได้จ่ายชำระประมาณการหนี้สินไปแล้ว

3.19 การจัดสรรกำไรสะสม

การจัดสรรกำไรสะสมเป็นไปตามพระราชบัญญัติบริษัทมหาชน จำกัด พ.ศ. 2535 โดยบริษัทจะจัดสรรสำรองตามกฎหมายในอัตราร้อยละ 5 ของกำไรสุทธิประจำปี

3.20 ผลประโยชน์พนักงาน

ผลประโยชน์ระยะสั้น

บริษัทและบริษัทย่อยรับรู้เงินเดือน ค่าจ้าง โบนัส และเงินสมทบกองทุนประกันสังคมและกองทุนสำรองเลี้ยงชีพเป็นค่าใช้จ่ายเมื่อเกิดรายการ

ผลประโยชน์หลังออกจากงานของพนักงาน (โครงการสมทบเงิน)

บริษัทและพนักงานได้ร่วมกันจัดตั้งกองทุนสำรองเลี้ยงชีพ ซึ่งประกอบด้วยเงินที่พนักงานจ่ายสะสมและเงินที่บริษัทจ่ายสมทบให้เป็นรายเดือน สินทรัพย์ของกองทุนสำรองเลี้ยงชีพได้แยกออกจากสินทรัพย์ของบริษัท เงินที่บริษัทจ่ายสมทบกองทุนสำรองเลี้ยงชีพบันทึกเป็นค่าใช้จ่ายในปีที่เกิดรายการ

ผลประโยชน์หลังออกจากงานของพนักงาน (โครงการผลประโยชน์)

บริษัทและบริษัทย่อยมีภาระสำหรับเงินชดเชยที่ต้องจ่ายให้แก่พนักงานเมื่อออกจากงานตามกฎหมายแรงงาน ซึ่งบริษัทถือว่าเงินชดเชยดังกล่าวเป็นโครงการผลประโยชน์หลังออกจากงานสำหรับพนักงาน

บริษัทและบริษัทย่อยคำนวณหนี้สินตามโครงการผลประโยชน์หลังออกจากงานของพนักงานโดยใช้วิธีคิดลดแต่ละหน่วยที่ประมาณการไว้ (Projected Unit Credit Method) โดยผู้เชี่ยวชาญอิสระได้ทำการประเมินภาระผูกพันดังกล่าวตามหลักคณิตศาสตร์ประกันภัย ซึ่งหลักการประมาณการดังกล่าวต้องใช้ข้อสมมติที่หลากหลาย รวม

ถึงข้อสมมติเกี่ยวกับอัตราคิดลด อัตราการขึ้นเงินเดือนในอนาคต อัตราการเปลี่ยนแปลงในจำนวนพนักงาน อัตราการมรณะและอัตราเงินเฟ้อ

ผลกำไรหรือขาดทุนจากการประมาณการตามหลักคณิตศาสตร์ประกันภัย (Actuarial gains and losses) สำหรับโครงการผลประโยชน์หลังออกจากงานของพนักงานจะรับรู้ทันทีในกำไรขาดทุนเบ็ดเสร็จอื่นโดยถือเป็นส่วนหนึ่งของกำไรสะสม

3.21 บุคคลหรือกิจการที่เกี่ยวข้องกัน

บุคคลหรือกิจการที่เกี่ยวข้องกันหมายถึง บุคคลหรือกิจการที่มีอำนาจควบคุมบริษัท ถูกควบคุมโดยบริษัท ไม่ว่าจะผ่านทางตรงหรือทางอ้อม หรืออยู่ภายใต้การควบคุมเดียวกันกับบริษัท รวมถึงบริษัทที่ทำหน้าที่ถือหุ้น บริษัทย่อย และกิจการที่เป็นบริษัทย่อยในเครือเดียวกัน นอกจากนี้บุคคลหรือกิจการที่เกี่ยวข้องกันยังหมายรวมถึงบริษัทร่วมและบุคคลซึ่งถือหุ้นที่มีสิทธิออกเสียงไม่ทางตรงหรือทางอ้อมและมีอิทธิพลอย่างมีนัยสำคัญกับบริษัท ผู้บริหารสำคัญ กรรมการหรือพนักงานของบริษัทตลอดทั้งสมาชิกในครอบครัวที่ใกล้ชิดกับบุคคลดังกล่าว และกิจการที่เกี่ยวข้องกับบุคคลเหล่านั้น

ในการพิจารณาความสัมพันธ์ระหว่างบุคคลหรือกิจการที่เกี่ยวข้องกันกับบริษัทแต่ละรายการบริษัทคำนึงถึงเนื้อหาของความสัมพันธ์มากกว่ารูปแบบทางกฎหมาย

3.22 ภาษีเงินได้

ภาษีเงินได้ ประกอบด้วยภาษีเงินได้ปัจจุบันและภาษีเงินได้รอการตัดบัญชี

ภาษีเงินได้ปัจจุบัน

บริษัทและบริษัทย่อยบันทึกภาษีเงินได้ (ถ้ามี) ตามจำนวนที่จะต้องจ่าย คำนวณตามหลักเกณฑ์แห่งประมวลรัษฎากรในอัตราภาษีเงินได้ ร้อยละ 20 ของกำไรสุทธิก่อนภาษีเงินได้หลังจากปรับปรุงบวกกลับด้วยค่าใช้จ่ายต่างๆ ซึ่งไม่สามารถถือเป็นรายจ่ายในการคำนวณภาษีและหักออกด้วยรายการที่ได้รับยกเว้นหรือไม่ถือเป็นรายได้ในการคำนวณภาษี

ภาษีเงินได้รอการตัดบัญชี

สินทรัพย์และหนี้สินภาษีเงินได้รอการตัดบัญชีจะคำนวณขึ้นจากผลแตกต่างชั่วคราวระหว่างมูลค่าตามบัญชีกับฐานภาษีของสินทรัพย์หรือหนี้สินนั้น ณ วันสิ้นรอบระยะเวลารายงาน รายการเปลี่ยนแปลงของสินทรัพย์และหนี้สินภาษีเงินได้รอการตัดบัญชีจะถูกรับรู้เป็นรายได้ภาษีเงินได้รอการตัดบัญชีหรือค่าใช้จ่ายภาษีเงินได้รอการตัดบัญชีโดยจะรับรู้ในกำไรขาดทุน เว้นแต่ในส่วนที่เกี่ยวข้องกับรายการที่รับรู้โดยตรงในส่วนของผู้ถือหุ้นหรือกำไรขาดทุนเบ็ดเสร็จอื่น

ผลแตกต่างชั่วคราวที่ใช้หักภาษีจะถูกรับรู้เป็นสินทรัพย์ภาษีเงินได้รอการตัดบัญชีเมื่อมีความเป็นไปได้ค่อนข้างแน่นอนว่าบริษัทและบริษัทย่อยจะมีกำไรทางภาษีจากการดำเนินงานในอนาคตเพียงพอที่จะนำสินทรัพย์ภาษีเงินได้รอการตัดบัญชีมาใช้ประโยชน์ได้ และผลแตกต่างชั่วคราวที่ต้องเสียภาษีทุกรายการจะถูกรับรู้เป็นหนี้สินภาษีเงินได้รอการตัดบัญชี ภาษีเงินได้รอการตัดบัญชีจะไม่ถูกรับรู้เมื่อเกิดจากผลแตกต่างชั่วคราว ต่อไปนี้ การรับรู้ค่าความนิยมในครั้งแรก การรับรู้สินทรัพย์หรือหนี้สินในครั้งแรกซึ่งเป็นรายการที่ไม่ใช่การรวมธุรกิจและรายการนั้นไม่มีผลกระทบต่อกำไรขาดทุนทางบัญชีหรือทางภาษี และผลแตกต่างที่เกี่ยวข้องกับเงินลงทุนในบริษัทย่อยและกิจการร่วมค้าหากเป็นไปได้ว่าจะไม่มีการกลับรายการในอนาคตอันใกล้

สินทรัพย์และหนี้สินภาษีเงินได้รอการตัดบัญชีถูกวัดมูลค่าโดยใช้อัตราภาษีเงินได้สำหรับงวดที่บริษัทและบริษัทย่อยคาดว่าจะได้รับประโยชน์จากสินทรัพย์ภาษีเงินได้รอการตัดบัญชีหรือจะจ่ายชำระหนี้สินภาษีเงินได้โดยใช้อัตราภาษีและกฎหมายภาษีอากรที่มีผลบังคับใช้อยู่หรือที่คาดได้ค่อนข้างแน่นอนว่าจะมีผลบังคับใช้ภายในสิ้นรอบระยะเวลาที่รายงาน

ณ วันสิ้นรอบระยะเวลารายงาน มูลค่าตามบัญชีของสินทรัพย์ภาษีเงินได้รอการตัดบัญชีจะถูกทบทวนและปรับลดมูลค่า เมื่อมีความเป็นไปได้ค่อนข้างแน่ที่บริษัทและบริษัทย่อยจะไม่มีกำไรทางภาษีในอนาคตเพียงพอต่อการนำสินทรัพย์ภาษีเงินได้รอการตัดบัญชีทั้งหมดหรือบางส่วนมาใช้ประโยชน์ได้

สินทรัพย์ภาษีเงินได้รอการตัดบัญชีและหนี้สินภาษีเงินได้รอการตัดบัญชีจะหักกลบกันได้ก็ต่อเมื่อกิจการมีสิทธิตามกฎหมายและภาษีเงินได้นี้ประเมินโดยหน่วยงานจัดเก็บภาษีหน่วยงานเดียวกัน

3.23 กำไรต่อหุ้นขั้นพื้นฐาน

กำไรต่อหุ้นขั้นพื้นฐาน คำนวณโดยการหารกำไรสำหรับปี ด้วยจำนวนหุ้นสามัญที่ออกจำหน่ายถัวเฉลี่ยถ่วงน้ำหนัก ณ วันสิ้นงวดบัญชี

3.24 การใช้ดุลยพินิจและประมาณการทางบัญชีที่สำคัญ

ในการจัดทำงบการเงินตามมาตรฐานการรายงานทางการเงิน ฝ่ายบริหารจำเป็นต้องใช้ดุลยพินิจและการประมาณการในเรื่องที่มีความไม่แน่นอนเสมอ การใช้ดุลยพินิจและการประมาณการดังกล่าวนี้ส่งผลกระทบต่อจำนวนเงินที่แสดงในงบการเงินและต่อข้อมูลที่แสดงในหมายเหตุประกอบงบการเงิน ผลเกิดขึ้นจริงอาจแตกต่างจากจำนวนที่ประมาณการไว้ การใช้ดุลยพินิจและประมาณการที่สำคัญมีดังนี้

3.24.1 รายได้ค่าบริการทางการแพทย์ค้างรับ

รายได้ค่าบริการทางการแพทย์ค้างรับเป็นรายได้ค่าบริการทางการแพทย์ที่ยังไม่ได้รับจากสำนักงานประกันสังคม ซึ่งบริษัทไม่สามารถทราบจำนวนเงินที่จะได้รับแน่นอน ผู้บริหารของบริษัทจึงได้ประมาณการรายได้ค้างรับดังกล่าวตามหลักเกณฑ์ วิธีการและเงื่อนไขตามที่กำหนดโดยหน่วยงานดังกล่าวและจากจำนวนเงินที่ได้รับจริงครั้งล่าสุดควบคู่ไปกับภาวะการณ์ในปัจจุบัน

3.24.2 ค่าเผื่อหนี้สงสัยจะสูญของลูกหนี้

ในการประมาณค่าเผื่อหนี้สงสัยจะสูญของลูกหนี้ ฝ่ายบริหารจำเป็นต้องใช้ดุลยพินิจในการประมาณการผลขาดทุนที่คาดว่าจะเกิดขึ้นจากลูกหนี้แต่ละราย โดยคำนึงถึงประสบการณ์การเก็บเงินในอดีต อายุของหนี้ที่ค้างและสภาวะเศรษฐกิจที่เป็นอยู่ในขณะนั้น เป็นต้น

3.24.3 ค่าเผื่อการด้อยค่าของเงินลงทุนในบริษัทย่อย

ในการพิจารณาค่าเผื่อการด้อยค่าของเงินลงทุน ฝ่ายบริหารจำเป็นต้องประมาณการกระแสเงินสดที่คาดว่าจะได้รับในอนาคตจากเงินลงทุนนั้น รวมทั้งการเลือกอัตราคิดลดที่เหมาะสมในการคำนวณหามูลค่าปัจจุบันของกระแสเงินสดนั้นๆ

3.24.4 สัญญาเช่า

ในการพิจารณาประเภทของสัญญาเช่าว่าเป็นสัญญาเช่าดำเนินงานหรือสัญญาเช่าทางการเงิน ฝ่ายบริหารได้ใช้ดุลยพินิจในการประเมินเงื่อนไขและรายละเอียดของสัญญาเพื่อพิจารณาว่าบริษัทได้โอนหรือรับโอนความเสี่ยงและผลประโยชน์ในสินทรัพย์ที่เช่าดังกล่าวแล้วหรือไม่

3.24.5 อสังหาริมทรัพย์เพื่อการลงทุนและค่าเสื่อมราคา

ในการคำนวณค่าเสื่อมราคาของอสังหาริมทรัพย์เพื่อการลงทุน ฝ่ายบริหารจำเป็นต้องทำการประมาณอายุการให้ประโยชน์และมูลค่าคงเหลือเมื่อเลิกใช้งานของอสังหาริมทรัพย์เพื่อการลงทุน และต้องทบทวนอายุการให้ประโยชน์และมูลค่าคงเหลือใหม่หากมีการเปลี่ยนแปลงเกิดขึ้น

นอกจากนี้ฝ่ายบริหารจำเป็นต้องสอบทานการด้อยค่าของอสังหาริมทรัพย์เพื่อการลงทุนในแต่ละช่วงเวลาและบันทึกขาดทุนจากการด้อยค่าหากคาดว่ามูลค่าที่คาดว่าจะได้รับคืนต่ำกว่ามูลค่าตามบัญชีของสินทรัพย์นั้น ในการนี้ฝ่ายบริหารจำเป็นต้องใช้ดุลยพินิจที่เกี่ยวข้องกับการคาดการณ์รายได้และค่าใช้จ่ายในอนาคตซึ่งเกี่ยวเนื่องกับสินทรัพย์นั้น

ในการเปิดเผยมูลค่ายุติธรรมของอสังหาริมทรัพย์เพื่อการลงทุน ฝ่ายบริหารใช้วิธีพิจารณาจากรายได้โดยอ้างอิงจากการประเมินมูลค่ายุติธรรมในงวดปัจจุบันและงวดก่อนโดยผู้ประเมินราคาอิสระ

3.24.6 ที่ดิน อาคารและอุปกรณ์และค่าเสื่อมราคา

ในการคำนวณค่าเสื่อมราคาของอาคารและอุปกรณ์ ฝ่ายบริหารจำเป็นต้องทำการประมาณอายุการให้ประโยชน์และมูลค่าคงเหลือเมื่อเลิกใช้งานของอาคารและอุปกรณ์ และต้องทบทวนอายุการให้ประโยชน์และมูลค่าคงเหลือใหม่หากมีการเปลี่ยนแปลงเกิดขึ้น

นอกจากนี้ฝ่ายบริหารจำเป็นต้องสอบทานการด้อยค่าของที่ดิน อาคารและอุปกรณ์ในแต่ละช่วงเวลาและบันทึกขาดทุนจากการด้อยค่าหากคาดว่ามูลค่าที่คาดว่าจะได้รับคืนต่ำกว่ามูลค่าตามบัญชีของสินทรัพย์นั้น ในการนี้ฝ่ายบริหารจำเป็นต้องใช้ดุลยพินิจที่เกี่ยวข้องกับการคาดการณ์รายได้และค่าใช้จ่ายในอนาคตซึ่งเกี่ยวเนื่องกับสินทรัพย์นั้น

3.24.7 ค่าความนิยมและสินทรัพย์ไม่มีตัวตน

ในการบันทึกและวัดมูลค่าของค่าความนิยมและสินทรัพย์ไม่มีตัวตน ณ วันที่ได้มา ตลอดจนการทดสอบการด้อยค่าในภายหลัง ฝ่ายบริหารจำเป็นต้องประมาณการกระแสเงินสดที่คาดว่าจะได้รับในอนาคตจากสินทรัพย์ หรือ หน่วยของสินทรัพย์ที่ก่อให้เกิดเงินสด รวมทั้งการเลือกอัตราคิดลดที่เหมาะสมในการคำนวณหามูลค่าปัจจุบันของกระแสเงินสดนั้น ๆ

3.24.8 ผลประโยชน์หลังออกจากรางานของพนักงานตามโครงการผลประโยชน์

หนี้สินตามโครงการผลประโยชน์หลังออกจากรางานของพนักงานประมาณขึ้นตามหลักคณิตศาสตร์ประกันภัย ซึ่งต้องอาศัยข้อสมมติฐานต่าง ๆ ในการประมาณการนั้น เช่น อัตราคิดลด อัตราการขึ้นเงินเดือนในอนาคต อัตราภาระ และอัตราการเปลี่ยนแปลงในจำนวนพนักงาน เป็นต้น

4. รายการธุรกิจกับบุคคลหรือกิจการที่เกี่ยวข้องกัน

บริษัทมีรายการทางธุรกิจกับบุคคลหรือกิจการที่เกี่ยวข้องกัน รายการธุรกิจดังกล่าวเป็นไปตามเงื่อนไขทางการค้าและเกณฑ์ตามที่ตกลงร่วมกัน ซึ่งเป็นไปตามปกติธุรกิจ โดยสามารถสรุปได้ดังนี้

ลักษณะความสัมพันธ์

ลักษณะความสัมพันธ์ที่บริษัทมีกับบุคคลหรือกิจการที่เกี่ยวข้องกันไม่ว่าจะเป็นโดยตรงหรือทางอ้อม มีดังนี้

ชื่อกิจการ	ลักษณะความสัมพันธ์
บริษัทย่อย	
บจ. ปรีณส์ตัน พาร์ค สวิต	ถือหุ้นโดยบริษัทและกรรมการร่วมกัน
บมจ. เชียงใหม่รามธุรกิจการแพทย์	ถือหุ้นโดยบริษัทและกรรมการร่วมกัน
บริษัทย่อยทางอ้อม	
บจ. โรงพยาบาลเชียงใหม่ราม	ถือหุ้นโดย บมจ. เชียงใหม่รามธุรกิจการแพทย์
บจ. โรงพยาบาลหริภุญชัย เมโมเรียล	ถือหุ้นโดย บมจ. เชียงใหม่รามธุรกิจการแพทย์
บจ. เทพปัญญาธุรกิจ	ถือหุ้นโดย บจ.โรงพยาบาลเชียงใหม่ราม
บจ. บิวตี้ ดีไซน์ เซ็นเตอร์	ถือหุ้นโดย บจ. ปรีณส์ตัน พาร์ค สวิต
บริษัทร่วม	
บจ. โรงพยาบาลวิภาราม	ถือหุ้นโดยบริษัทและกรรมการร่วมกัน
บจ. ทิพยบดินทร์	ถือหุ้นโดยบริษัทและกรรมการร่วมกัน
บจ. โรงพยาบาลบางโพ	ถือหุ้นโดยบริษัทและกรรมการร่วมกัน
บริษัทร่วมทางอ้อม	
บจ. โรงพยาบาลเขลางค์นคร	ถือหุ้น โดยบจ.โรงพยาบาลเชียงใหม่รามและกรรมการร่วมกัน
บจ. โรงพยาบาลพะวอ	ถือหุ้น โดยบจ. เทพปัญญาธุรกิจและกรรมการร่วมกัน
บริษัทที่เกี่ยวข้องกัน	
บมจ. โรงพยาบาลเจ้าพระยา	ถือหุ้นระหว่างกันและกรรมการร่วมกัน
บจ. สิ้นแพทย์	ถือหุ้นระหว่างกันและกรรมการร่วมกัน
บจ. โรงพยาบาลศุภฤกษ์อุทุม	ถือหุ้นโดยบริษัท
บจ. อินโนเวชั่น เทคโนโลยี	ถือหุ้นโดยบริษัทและกรรมการร่วมกัน
บจ. โรงพยาบาลเสรีรักษ์	ถือหุ้นโดยบริษัทและกรรมการร่วมกัน
บจ. เลกาซี กอล์ฟ (ประเทศไทย)	ถือหุ้นโดยบริษัทย่อยและกรรมการร่วมกัน
บจ. โรงพยาบาลรามคำแหงเชียงใหม่	ถือหุ้นโดยบริษัทย่อยและกรรมการร่วมกัน
บจ. โรงพยาบาลวิภาราม - ปากเกร็ด	ถือหุ้นโดยบริษัทร่วมและกรรมการร่วมกัน
บจ. โรงพยาบาลวิภาราม (อมตะนคร)	ถือหุ้นโดยบริษัทร่วมและกรรมการร่วมกัน
บจ. โรงพยาบาลวิภาราม - ชัยปราการ	ถือหุ้นโดยบริษัทร่วมและกรรมการร่วมกัน
บจ. รัตนบดินทร์	ถือหุ้นโดยบริษัทร่วมและกรรมการร่วมกัน
บมจ. โรงพยาบาลรามคำแหง	ผู้ถือหุ้นและกรรมการร่วมกัน
บมจ. ศิครินทร์	ผู้ถือหุ้นและกรรมการร่วมกัน

ชื่อกิจการ	ลักษณะความสัมพันธ์
บจ. เอฟแอนด์เอส 79	ผู้ถือหุ้นและกรรมการร่วมกัน
บจ. โรงพยาบาลพะเยาราม	ผู้ถือหุ้นและกรรมการร่วมกัน
บจ. โรงพยาบาลขอนแก่นราม	ผู้ถือหุ้นและกรรมการร่วมกัน
บจ. ภูมิปัญญาอินเตอร์เนชั่นแนล	ผู้ถือหุ้นและกรรมการร่วมกัน
บจ. โรงพยาบาลชัยภูมิราม	ผู้ถือหุ้นและกรรมการร่วมกัน
บจ. ปิยะศิริ จำกัด	ผู้ถือหุ้นและกรรมการร่วมกัน
บจ. โรงพยาบาลแพร่พร้อมมิตร	ผู้ถือหุ้นและกรรมการร่วมกัน
บจ. กัชซัน เชียงใหม่ พร็อพเพอร์ตี้	ผู้ถือหุ้นและกรรมการร่วมกัน
บจ. กัชซันขุนตาลกอล์ฟ แอนด์ รีสอร์ท	ผู้ถือหุ้นและกรรมการร่วมกัน
บจ. กัชซัน มารีนา กอล์ฟคลับ	ผู้ถือหุ้นและกรรมการร่วมกัน
บจ. นวนครการแพทย์	ถือหุ้นโดยบริษัท

นโยบายการกำหนดราคา

รายการ	นโยบายการกำหนดราคา
รายได้จากกิจการโรงพยาบาล	ราคาปกติธุรกิจเท่ากับราคา que คิดกับคู่ค้ารายอื่น
รายได้ค่าเช่าและบริการ	ราคาที่ตกลงร่วมกันตามสัญญา
รายได้อื่น	ราคาปกติธุรกิจเท่ากับราคา que คิดกับคู่ค้ารายอื่น
เงินให้กู้ยืม	อัตราดอกเบี้ยตามท้องตลาดหรือใกล้เคียง
เงินกู้ยืม	อัตราดอกเบี้ยตามท้องตลาดหรือใกล้เคียง
ซื้อสินค้า	ราคาที่ตกลงร่วมกัน
ซื้อสินทรัพย์/การจำหน่ายสินทรัพย์	ราคาที่ตกลงร่วมกัน

ยอดคงเหลือ ณ วันสิ้นปี สรุปได้ดังนี้

	บาท			
	งบการเงินรวม		งบการเงินเฉพาะกิจการ	
	2561	2560	2561	2560
ลูกหนี้การค้า				
บริษัทย่อย	-	-	112,803	55,436
บริษัทร่วม	1,530,552	192,410	4,500	4,500
บริษัทที่เกี่ยวข้องกัน	662,577	503,665	658,420	499,508
รวม	2,193,129	696,075	775,723	559,444
เงินให้กู้ยืมระยะสั้น				
บริษัทร่วม	15,000,000	65,000,000	15,000,000	65,000,000
บริษัทที่เกี่ยวข้องกัน	321,300,000	229,000,000	93,000,000	95,000,000
รวม	336,300,000	294,000,000	108,000,000	160,000,000
ดอกเบี้ยค้างรับ (สินทรัพย์หมุนเวียนอื่น)				
บริษัทร่วม	118,470	-	118,470	-
บริษัทที่เกี่ยวข้องกัน	29,693,114	29,441,437	142,997	99,247
หัก ค่าเผื่อหนี้สงสัยจะสูญ	(28,938,675)	(29,228,730)	-	-
สุทธิ	872,909	212,707	261,467	99,247
ลูกหนี้อื่น (สินทรัพย์หมุนเวียนอื่น)				
บริษัทย่อย	-	-	5,361,005	355,594
บริษัทร่วม	-	3,852	-	3,852
บริษัทที่เกี่ยวข้องกัน	7,704	5,000,000	7,704	5,000,000
รวม	7,704	5,003,852	5,368,709	5,359,446
ลูกหนี้ค่าหุ้นคืนทุน (สินทรัพย์หมุนเวียนอื่น)				
บริษัทย่อย	-	-	6,199,494	6,199,494
เงินลงทุนเพื่อขาย				
บริษัทที่เกี่ยวข้องกัน	3,318,674,320	3,372,531,000	1,074,969,720	811,500,000
ค่าใช้จ่ายล่วงหน้า				
บริษัทร่วม	3,780,000	-	3,780,000	-
บริษัทที่เกี่ยวข้องกัน	1,125,000	1,253,527	1,125,000	1,253,527
รวม	4,905,000	1,253,527	4,905,000	1,253,527

	บาท			
	งบการเงินรวม		งบการเงินเฉพาะกิจการ	
	2561	2560	2561	2560
เงินให้กู้ยืมระยะยาว				
บริษัทที่เกี่ยวข้องกัน	58,853,730	58,853,730	-	-
หัก ค่าเผื่อนี้สงสัยจะสูญ	(29,228,730)	(29,228,730)	-	-
สุทธิ	29,625,000	29,625,000	-	-
เจ้าหนี้การค้า				
บริษัทร่วม	-	1,094,054	-	-
บริษัทที่เกี่ยวข้องกัน	17,620,994	13,251,562	646,845	-
รวม	17,620,994	14,345,616	646,845	-
เงินกู้ยืมระยะสั้น				
บุคคลที่เกี่ยวข้องกัน	781,853,818	814,353,818	192,000,000	184,000,000
ค่าใช้จ่ายค้างจ่าย				
บริษัทย่อย	-	-	409,648	175,260
บริษัทที่เกี่ยวข้องกัน	368,976	97,687	-	-
รวม	368,976	97,687	409,648	175,260
ดอกเบี้ยค้างจ่าย (หนี้สินหมุนเวียน)				
บุคคลที่เกี่ยวข้องกัน	18,589	15,000	-	-
เจ้าหนี้ค่าซื้อทรัพย์สิน				
บริษัทที่เกี่ยวข้องกัน	33,878,468	14,455,000	6,072,468	130,000
เจ้าหนี้อื่น				
บริษัทที่เกี่ยวข้องกัน	1,459,430	3,161,313	949,370	3,097,263
เงินมัดจำ (หนี้สินไม่หมุนเวียนอื่น)				
บริษัทย่อย	-	-	200,000	200,000

รายการธุรกิจที่สำคัญสำหรับปีสิ้นสุดวันที่ 31 ธันวาคม 2561 และ 2560

	บาท			
	งบการเงินรวม		งบการเงินเฉพาะกิจการ	
	2561	2560	2561	2560
รายได้จากการรักษาพยาบาล				
บริษัทย่อย	-	-	300,606	310,239
บริษัทร่วม	379,508	411,611	121,528	350,296
บริษัทที่เกี่ยวข้องกัน	1,778,534	2,127,948	1,778,534	2,127,948
รวม	2,158,042	2,539,559	2,200,668	2,788,483
รายได้ค่าเช่าและบริการ				
บริษัทย่อย	-	-	2,688,323	3,310,676
บริษัทที่เกี่ยวข้องกัน	87,500	62,500	87,500	62,500
รวม	87,500	62,500	2,775,823	3,373,176
ดอกเบียร์รับ				
บริษัทร่วม	2,682,169	2,543,664	2,682,169	2,007,363
บริษัทที่เกี่ยวข้องกัน	12,741,441	8,659,593	4,798,447	2,081,824
รวม	15,423,610	11,203,257	7,480,616	4,089,187
เงินปันผลรับ				
บริษัทย่อย	-	-	157,985,800	154,684,200
บริษัทร่วม	-	-	67,450,085	-
บริษัทที่เกี่ยวข้องกัน	74,452,540	54,958,659	59,080,740	36,511,859
รวม	74,452,540	54,958,659	284,516,625	191,196,059
รายได้อื่น				
บริษัทร่วม	1,900	12,800	-	12,800
บริษัทที่เกี่ยวข้องกัน	24,400	76,787	24,400	76,787
รวม	26,300	89,587	24,400	89,587
จำหน่ายสินทรัพย์				
บริษัทร่วม	-	3,000,000	-	3,000,000
บริษัทที่เกี่ยวข้องกัน	-	6,500,000	-	6,500,000
รวม	-	9,500,000	-	9,500,000

	บาท			
	งบการเงินรวม		งบการเงินเฉพาะกิจการ	
	2561	2560	2561	2560
กำไรจากการขายทรัพย์สิน (รายได้อื่น)				
บริษัทร่วม	-	1,777,499	-	2,999,999
บริษัทที่เกี่ยวข้องกัน	-	5,772,895	-	5,772,895
รวม	-	7,550,394	-	8,772,894
ต้นทุนในการรักษาพยาบาล				
บริษัทร่วม	1,982,704	1,206,261	330,472	-
บริษัทที่เกี่ยวข้องกัน	43,047,327	28,059,148	16,848,151	17,592,001
รวม	45,030,031	29,265,409	17,178,623	17,592,001
ค่าบริการจ่าย				
บริษัทที่เกี่ยวข้องกัน	12,057,439	9,757,888	12,057,439	9,757,888
ค่าใช้จ่ายเบ็ดเตล็ด				
บริษัทย่อย		-	2,973,864	1,658,241
บริษัทที่เกี่ยวข้องกัน	5,187,450	2,420,951	70	25,076
รวม	5,187,450	2,420,951	2,973,934	1,683,317
ดอกเบี้ยจ่าย				
บริษัทที่เกี่ยวข้องกัน	-	35,164	-	-
บุคคลที่เกี่ยวข้องกัน	34,637,853	30,340,785	6,575,096	4,500,021
รวม	34,637,853	30,375,949	6,575,096	4,500,021
ค่าซื้อสินค้า				
บริษัทที่เกี่ยวข้องกัน	55,070,813	30,952,236	-	-
ค่าซื้อทรัพย์สิน				
บริษัทที่เกี่ยวข้องกัน	60,598,860	39,176,469	8,364,031	60,000
เงินปันผลจ่าย				
บริษัทที่เกี่ยวข้องกัน	97,907,422	84,107,424	33,569,921	32,637,423
ค่าตอบแทนผู้บริหารสำคัญ				
ผลประโยชน์ระยะสั้น	106,795,688	97,969,892	47,709,200	41,213,000
ผลประโยชน์หลังออกจากงาน	26,098	23,873	-	-
รวม	106,821,786	97,993,765	47,709,200	41,213,000

ค่าตอบแทนผู้บริหาร

ค่าตอบแทนผู้บริหารนี้เป็นผลประโยชน์ที่จ่ายให้แก่กรรมการและผู้บริหารของบริษัทและบริษัทย่อย ประกอบด้วย ค่าตอบแทนที่เป็นตัวเงินได้แก่ เงินเดือนและผลประโยชน์ที่เกี่ยวข้อง รวมไปถึงผลประโยชน์ตอบแทนในรูปแบบอื่น ทั้งนี้ผู้บริหารของบริษัทและบริษัทย่อย หมายถึง บุคคลที่กำหนดตามกฎหมายว่าด้วยหลักทรัพย์และตลาดหลักทรัพย์ได้แก่ กรรมการผู้จัดการ ผู้ดำรงตำแหน่งระดับบริหารที่รายแรกนับต่อจากกรรมการผู้จัดการลงมา

5. เงินสดและรายการเทียบเท่าเงินสด ประกอบด้วย

	บาท			
	งบการเงินรวม		งบการเงินเฉพาะกิจการ	
	2561	2560	2561	2560
เงินสด	9,148,509	15,286,344	5,075,373	8,979,312
เงินฝากธนาคารประเภทออมทรัพย์	295,846,451	402,269,255	39,952,656	53,705,456
เงินฝากธนาคารประเภทกระแสรายวัน	1,410,899	13,608,486	(3,732,021)	6,045,745
เงินฝากธนาคารประจำ 3 เดือน	714,679	1,423,927	4,523	4,492
รวม	307,120,538	432,588,012	41,300,531	68,735,005

เงินฝากธนาคารประเภทกระแสรายวันมียอดเครดิต ซึ่งบริษัทได้ทำสัญญาโอนเงินอัตโนมัติจากบัญชีออมทรัพย์เข้าบัญชีกระแสรายวันในการเบิกเงินบัญชี (เมื่อมีเช็คขึ้นเงิน)

6. ลูกหนี้การค้า ยอดลูกหนี้การค้า แยกตามอายุหนี้ค้างชำระได้ดังนี้

	บาท			
	งบการเงินรวม		งบการเงินเฉพาะกิจการ	
	2561	2560	2561	2560
รายได้ค้างรับ	354,373,605	219,853,147	-	-
ลูกหนี้การค้า				
ยังไม่ถึงกำหนดชำระ	222,216,895	192,246,579	113,659,924	108,010,776
เกินกำหนดชำระ				
น้อยกว่าและเท่ากับ 3 เดือน	89,051,023	94,138,006	13,741,844	12,086,849
มากกว่า 3 เดือน ถึง 6 เดือน	13,863,430	15,438,262	1,888,546	722,418
มากกว่า 6 เดือน ถึง 12 เดือน	9,736,005	14,322,994	482,278	82,503
มากกว่า 12 เดือนขึ้นไป	64,665,170	70,052,011	1,195,812	1,070,670
รวม	753,906,128	606,050,999	130,968,404	121,973,216
หัก ค่าเผื่อหนี้สงสัยจะสูญ	(76,215,811)	(86,371,905)	(1,195,812)	(1,070,670)
สุทธิ	677,690,317	519,679,094	129,772,592	120,902,546

สำหรับปีสิ้นสุดวันที่ 31 ธันวาคม 2561 และ 2560 ค่าเผื่อนี้สงสัยจะสูญมีการเคลื่อนไหว ดังนี้

	บาท			
	งบการเงินรวม		งบการเงินเฉพาะกิจการ	
	2561	2560	2561	2560
ค่าเผื่อนี้สงสัยจะสูญ - ต้นปี	(86,371,905)	(86,692,612)	(1,070,670)	(1,082,532)
ตั้ง (เพิ่มขึ้น) ลดลงในระหว่างปี	(6,790,508)	(4,241,726)	(182,134)	(28,738)
ตัดหนี้สูญ	16,946,602	4,562,433	56,996	40,600
ค่าเผื่อนี้สงสัยจะสูญ -ปลายปี	(76,215,811)	(86,371,905)	(1,195,812)	(1,070,670)

7. เงินให้กู้ยืมระยะสั้นแก่กิจการที่เกี่ยวข้องกัน ประกอบด้วย

	บาท			
	งบการเงินรวม		งบการเงินเฉพาะกิจการ	
	2561	2560	2561	2560
กิจการที่เกี่ยวข้องกัน	336,300,000	294,000,000	108,000,000	160,000,000

รายการเปลี่ยนแปลงของเงินให้กู้ยืมระยะสั้นแก่กิจการที่เกี่ยวข้องกันสำหรับปีสิ้นสุดวันที่ 31 ธันวาคม 2561 และ 2560 สรุปได้ดังนี้

	อัตราดอกเบี้ย ร้อยละ (ต่อปี)	บาท			
		งบการเงินรวม			ณ วันที่ 31 ธันวาคม 2561
		ณ วันที่ 31 ธันวาคม 2560	รายการในระหว่างปี		
		เพิ่มขึ้น	ลดลง		
บริษัทโรงพยาบาลขอนแก่น จำกัด	7.00	18,000,000	-	-	18,000,000
บริษัท โรงพยาบาลวิภาวดี (อมตะนคร) จำกัด	4.50	30,000,000	-	(30,000,000)	-
บริษัท กัชชั่น มารีน่า กอล์ฟ คลับ จำกัด	4.50	86,000,000	-	(10,000,000)	76,000,000
บริษัท กัชชั่น เชียงใหม่ พร็อพเพอร์ตี้ จำกัด	4.50	-	7,500,000	-	7,500,000
บริษัท โรงพยาบาลรามคำแหงเชียงใหม่ จำกัด	3.75 - 4.25	-	49,200,000	(2,400,000)	46,800,000
บริษัท เลกาซี กอล์ฟ (ประเทศไทย) จำกัด	4.50	-	80,000,000	-	80,000,000
บริษัท ทิพยดินทร์ จำกัด	4.75	65,000,000	20,000,000	(70,000,000)	15,000,000
บริษัท อินโนเวชั่น เทคโนโลยี จำกัด	4.25 - 4.80	95,000,000	83,000,000	(85,000,000)	93,000,000
รวม		294,000,000	239,700,000	(197,400,000)	336,300,000

		บาท			
		งบการเงินรวม			
อัตราดอกเบี้ย ร้อยละ (ต่อปี)	ณ วันที่ 31 ธันวาคม 2559	รายการในระหว่างปี		ณ วันที่ 31 ธันวาคม 2560	
		เพิ่มขึ้น	ลดลง		
บริษัทโรงพยาบาลขอนแก่น จำกัด	7.00	18,000,000	-	-	18,000,000
บริษัท โรงพยาบาลวิภาวดี จำกัด	4.50	30,000,000	-	(30,000,000)	-
บริษัท โรงพยาบาลวิภาวดี (อมตะนคร) จำกัด	4.50	75,000,000	10,000,000	(55,000,000)	30,000,000
บริษัท กัชชัน มารีน่า กอล์ฟ คลับ จำกัด	4.50	-	86,000,000	-	86,000,000
บริษัท ทิพยบดินทร์ จำกัด	4.75	-	65,000,000	-	65,000,000
บริษัท อินโนเวชั่น เทคโนโลยี จำกัด	4.25	-	162,000,000	(67,000,000)	95,000,000
รวม		123,000,000	323,000,000	(152,000,000)	294,000,000

		บาท			
		งบการเงินเฉพาะกิจการ			
อัตราดอกเบี้ย ร้อยละ (ต่อปี)	ณ วันที่ 31 ธันวาคม 2560	รายการในระหว่างปี		ณ วันที่ 31 ธันวาคม 2561	
		เพิ่มขึ้น	ลดลง		
บริษัท ทิพยบดินทร์ จำกัด	4.75	65,000,000	20,000,000	(70,000,000)	15,000,000
บริษัท อินโนเวชั่น เทคโนโลยี จำกัด	4.25 - 4.80	95,000,000	83,000,000	(85,000,000)	93,000,000
รวม		160,000,000	103,000,000	(155,000,000)	108,000,000

		บาท			
		งบการเงินเฉพาะกิจการ			
อัตราดอกเบี้ย ร้อยละ (ต่อปี)	ณ วันที่ 31 ธันวาคม 2559	รายการในระหว่างปี		ณ วันที่ 31 ธันวาคม 2560	
		เพิ่มขึ้น	ลดลง		
บริษัท ทิพยบดินทร์ จำกัด	4.75	-	65,000,000	-	65,000,000
บริษัท อินโนเวชั่น เทคโนโลยี จำกัด	4.25	-	162,000,000	(67,000,000)	95,000,000
รวม		-	227,000,000	(67,000,000)	160,000,000

บริษัทและบริษัทย่อยมีเงินให้กู้ยืมแก่กิจการที่เกี่ยวข้องกัน ในรูปตัวสัญญาใช้เงินและตัวแลกเงินที่กำหนดจ่ายคืนเมื่อทวงถาม โดยชำระดอกเบี้ยทุกเดือน เงินให้กู้ยืมดังกล่าวไม่มีหลักทรัพย์ค้ำประกัน

8. สินค้าคงเหลือ ประกอบด้วย

	บาท			
	งบการเงินรวม		งบการเงินเฉพาะกิจการ	
	2561	2560	2561	2560
ยาและเวชภัณฑ์	158,419,165	148,267,981	42,337,959	40,524,145
วัสดุสำนักงานและวัสดุสิ้นเปลือง	5,722,906	5,320,568	1,529,553	1,517,612
เครื่องเขียนแบบพิมพ์	566,619	531,377	253,716	258,860
อาหารและเครื่องดื่ม	572,509	483,190	119,683	111,667
รวม	165,281,199	154,603,116	44,240,911	42,412,284

9. เงินฝากประจำที่ติดภาระค่าประกัน

ณ วันที่ 31 ธันวาคม 2561 และ 2560 บริษัทย่อยได้นำเงินฝากประจำ จำนวนเงิน 44.89 ล้านบาท และ 43.44 ล้านบาท ตามลำดับ ซึ่งมีกำหนดระยะเวลา 6 เดือน และ 12 เดือน อัตราดอกเบี้ยร้อยละ 0.55 - 1.00 ต่อปี และร้อยละ 0.65 - 1.50 ต่อปี ตามลำดับ ไปค้ำประกันกับการไฟฟ้า กรมไปรษณีย์ และสำนักงานประกันสังคม

10. เงินลงทุนเพื่อขาย ประกอบด้วย

	บาท			
	งบการเงินรวม			
	เงินลงทุน		เงินปันผลรับ	
	2561	2560	2561	2560
เงินลงทุนในตราสารทุนในความต้องการของตลาด				
เพื่อขาย - หุ้นสามัญ	1,861,786,890	1,497,162,238	32,014,510	24,343,180
บวก กำไรที่ยังไม่เกิดขึ้นจริงจาก				
หลักทรัพย์เพื่อขาย	1,794,762,261	2,081,626,001		
รวม	3,656,549,151	3,578,788,239	32,014,510	24,343,180

	บาท			
	งบการเงินเฉพาะกิจการ			
	เงินลงทุน		เงินปันผลรับ	
	2561	2560	2561	2560
เงินลงทุนในตราสารทุนในความต้องการของตลาด				
เพื่อขาย - หุ้นสามัญ	1,118,855,029	762,903,695	15,719,500	7,570,961
บวก กำไรที่ยังไม่เกิดขึ้นจริงจาก				
หลักทรัพย์เพื่อขาย	230,214,691	189,898,134		
รวม	1,349,069,720	952,801,829	15,719,500	7,570,961

เงินลงทุนเพื่อขายสำหรับปีสิ้นสุดวันที่ 31 ธันวาคม 2561 และ 2560 มีรายการเปลี่ยนแปลง ดังนี้

	บาท			
	งบการเงินรวม		งบการเงินเฉพาะกิจการ	
	2561	2560	2561	2560
ราคาตามบัญชีต้นปี	3,578,788,239	3,839,526,549	952,801,829	720,627,444
ซื้อเงินลงทุน	483,134,950	330,825,638	357,040,469	266,785,015
ขายเงินลงทุน	(118,510,298)	(107,887,155)	(1,089,135)	-
การเปลี่ยนแปลงมูลค่ายุติธรรม	(286,863,740)	(483,676,793)	40,316,557	(34,610,630)
ราคาตามบัญชีปลายปี	3,656,549,151	3,578,788,239	1,349,069,720	952,801,829

กำไรที่ยังไม่เกิดขึ้นจริงจากการวัดมูลค่าเงินลงทุนในหลักทรัพย์เพื่อขายสำหรับปีสิ้นสุดวันที่ 31 ธันวาคม 2561 และ 2560 มีรายการเปลี่ยนแปลง ดังนี้

	บาท		
	ณ วันที่ 31 ธันวาคม 2560	รายการในระหว่างปี เพิ่มขึ้น (ลดลง)	ณ วันที่ 31 ธันวาคม 2561
<u>งบการเงินรวม/งบการเงินเฉพาะกิจการ</u>			
<u>เฉพาะกิจการ</u>			
- บริษัท ศิครินทร์ จำกัด (มหาชน)	191,791,548	42,399,964	234,191,512
- บริษัท โรงพยาบาลไทยนครินทร์ จำกัด (มหาชน)	(2,543,608)	3,104,043	560,435
- บริษัทอื่น ๆ	650,194	(5,187,450)	(4,537,256)
รวม	189,898,134	40,316,557	230,214,691
<u>งบการเงินรวม</u>			
<u>บริษัทย่อยทางตรง</u>			
บริษัท ปรีณส์ตัน พาร์ค สวีท จำกัด			
- บริษัทอื่น ๆ	(5,761,564)	(883,788)	(6,645,352)
<u>บริษัทย่อยทางอ้อม</u>			
บริษัท โรงพยาบาลเชียงใหม่ราม จำกัด			
- บริษัท โรงพยาบาลรามคำแหง จำกัด (มหาชน)	1,888,437,000	(317,326,400)	1,571,110,600
- บริษัทอื่น ๆ	9,052,431	(8,970,109)	82,322
รวม	2,081,626,001	(286,863,740)	1,794,762,261

บาท			
	ณ วันที่ 31 ธันวาคม 2559	รายการในระหว่างปี เพิ่มขึ้น (ลดลง)	ณ วันที่ 31 ธันวาคม 2560
<u>งบการเงินรวม/งบการเงินเฉพาะกิจการ</u>			
<u>เฉพาะกิจการ</u>			
- บริษัท ศิครินทร์ จำกัด (มหาชน)	224,220,455	(32,428,907)	191,791,548
- บริษัท โรงพยาบาลไทยนครินทร์ จำกัด (มหาชน)	-	(2,543,608)	(2,543,608)
- บริษัทอื่น ๆ	288,309	361,885	650,194
รวม	224,508,764	(34,610,630)	189,898,134
<u>งบการเงินรวม</u>			
<u>บริษัทย่อยทางตรง</u>			
บริษัท ปรีณส์ตัน พาร์ค สวีท จำกัด			
- บริษัทอื่นๆ	(5,185,966)	(575,598)	(5,761,564)
<u>บริษัทย่อยทางอ้อม</u>			
บริษัท โรงพยาบาลเชียงใหม่ราม จำกัด			
- บริษัท โรงพยาบาลรามคำแหง จำกัด (มหาชน)	2,216,111,000	(327,674,000)	1,888,437,000
- บริษัทอื่นๆ	129,868,996	(120,816,565)	9,052,431
รวม	2,565,302,794	(483,676,793)	2,081,626,001

11. เงินลงทุนในบริษัทร่วม

11.1 เงินลงทุนในบริษัทร่วมตามวิธีราคาทุนและวิธีส่วนได้เสีย ประกอบด้วย

ชื่อบริษัท	ประเภทกิจการ	ทุนชำระแล้ว (บาท)		อัตราส่วนร้อยละของการลงทุน	
		2561	2560	2561	2560
<u>งบการเงินรวม / งบการเงินเฉพาะกิจการ</u>					
<u>บริษัทร่วมทางตรง</u>					
บริษัท โรงพยาบาลวิภาวดี จำกัด	โรงพยาบาล	1,654,803,530	1,654,803,530	40.75	40.75
บริษัท ทิพยบดินทร์ จำกัด	ซื้อ-ขายอุปกรณ์การแพทย์	450,000,000	300,000,000	33.33	50.00
บริษัท โรงพยาบาลบางโพ จำกัด	โรงพยาบาล	350,000,000	350,000,000	28.57	28.57
<u>งบการเงินรวม</u>					
<u>บริษัทร่วมทางอ้อม</u>					
บริษัท โรงพยาบาลกลางคันคร จำกัด	โรงพยาบาล	44,854,100	44,854,100	11.99	11.99
บริษัท โรงพยาบาลพะวอ จำกัด	โรงพยาบาล	11,625,750	11,625,750	23.54	23.54

ชื่อบริษัท	บาท			
	วิธีส่วนได้เสีย		วิธีราคาทุน	
	2561	2560	2561	2560
<u>งบการเงินรวม / งบการเงินเฉพาะกิจการ</u>				
<u>บริษัทร่วมทางตรง</u>				
บริษัท โรงพยาบาลวิภาวดี จำกัด	1,762,781,223	1,812,805,510	1,304,865,788	1,304,865,788
บริษัท ทิพยบดินทร์ จำกัด	81,845,306	133,426,529	172,500,000	147,500,000
บริษัท โรงพยาบาลบางโพ จำกัด	300,791,832	302,716,678	300,000,000	300,000,000
รวม			1,777,365,788	1,752,365,788
<u>งบการเงินรวม</u>				
<u>บริษัทร่วมทางอ้อม</u>				
บริษัท โรงพยาบาลกลางคันคร จำกัด	101,804,620	93,012,888	30,882,500	30,882,500
บริษัท โรงพยาบาลพะวอ จำกัด	13,030,339	15,640,048	29,813,600	29,813,600
<u>หัก ค่าเผื่อการด้อยค่าเงินลงทุน</u>				
บริษัท โรงพยาบาลพะวอ จำกัด	-	-	(16,783,261)	(14,547,087)
รวม	2,260,253,320	2,357,601,653	1,821,278,627	1,798,514,801

11.2 ส่วนแบ่งกำไร (ขาดทุน) จากเงินลงทุนในบริษัทร่วมสำหรับปีสิ้นสุดวันที่ 31 ธันวาคม 2561 และ 2560 มีดังนี้

ชื่อบริษัท	บาท	
	งบการเงินรวม	
	2561	2560
<u>บริษัทร่วมทางตรง</u>		
บริษัท โรงพยาบาลวิภาวดี จำกัด	83,383,159	164,693,217
บริษัท ทิพยบดินทร์ จำกัด	(76,581,223)	(13,693,813)
บริษัท โรงพยาบาลบางโพ จำกัด	(1,924,845)	3,021,067
<u>บริษัทร่วมทางอ้อม</u>		
บริษัท โรงพยาบาลกลางคันคร จำกัด	13,356,202	8,910,906
บริษัท โรงพยาบาลพะวอ จำกัด	(2,609,709)	(1,978,576)
รวม	15,623,584	160,952,801

สำหรับปีสิ้นสุดวันที่ 31 ธันวาคม 2561 และ 2560 ส่วนแบ่งกำไร (ขาดทุน) จากเงินลงทุนในบริษัทร่วมทางตรง - บริษัทโรงพยาบาลวิภาวดี จำกัด ตามที่แสดงข้างต้นนี้เป็นจำนวนที่สุทธิจากการตัดรายการระหว่างกันจำนวนเงิน 8.27 ล้านบาท และ 8.04 ล้านบาท ตามลำดับ ซึ่งเกิดจากรายการเงินปันผลที่บริษัทจ่ายให้แก่บริษัทร่วมดังกล่าว

11.3 ส่วนแบ่งกำไร (ขาดทุน) เบ็ดเสร็จจึอื่นในบริษัทร่วมสำหรับปีสิ้นสุดวันที่ 31 ธันวาคม 2561 และ 2560 มีดังนี้

ชื่อบริษัท	บาท	
	งบการเงินรวม	
	2561	2560
<u>บริษัทร่วมทางตรง</u>		
บริษัท โรงพยาบาลวิภาาราม จำกัด		
กำไร (ขาดทุน) จากการวัดมูลค่าเงินลงทุนเพื่อขาย	(74,231,875)	(39,213,080)
ขาดทุนจากการประมาณตามหลักคณิตศาสตร์ประกันภัย	-	(1,239,702)
บริษัท ทีพยบดินทร์ จำกัด		
ขาดทุนจากการประมาณตามหลักคณิตศาสตร์ประกันภัย	-	(425,112)
บริษัท โรงพยาบาลบางโพ จำกัด		
ขาดทุนจากการประมาณตามหลักคณิตศาสตร์ประกันภัย	-	(1,861,259)
<u>บริษัทร่วมทางอ้อม</u>		
บริษัท โรงพยาบาลเขลางค์นคร จำกัด		
ขาดทุนจากการประมาณตามหลักคณิตศาสตร์ประกันภัย	-	(323,740)
บริษัท โรงพยาบาลพะวอ จำกัด		
กำไรจากการประมาณตามหลักคณิตศาสตร์ประกันภัย	-	304,023
รวม	(74,231,875)	(42,758,870)

11.4 รายได้เงินปันผลจากเงินลงทุนในบริษัทร่วมสำหรับปีสิ้นสุดวันที่ 31 ธันวาคม 2561 และ 2560 มีดังนี้

ชื่อบริษัท	บาท	
	2561	2560
<u>งบการเงินรวม/งบการเงินเฉพาะกิจการ</u>		
<u>บริษัทร่วมทางตรง</u>		
บริษัท โรงพยาบาลวิภาาราม จำกัด	67,450,085	-
<u>งบการเงินรวม</u>		
<u>บริษัทร่วมทางอ้อม</u>		
บริษัท โรงพยาบาลเขลางค์นคร จำกัด	4,564,470	5,477,364
รวม	72,014,555	5,477,364

เงินลงทุนในบริษัท ทิพยบดินทร์ จำกัด

ในระหว่าง ปี 2561 บริษัท ทิพยบดินทร์ จำกัด มีการเรียกชำระค่าหุ้นจำนวน 25.00 ล้านบาท บริษัทได้จ่ายชำระค่าหุ้นที่เรียกชำระดังกล่าวแล้ว

เมื่อวันที่ 27 พฤศจิกายน 2561 ที่ประชุมคณะกรรมการบริษัท ครั้งที่ 6/2561 ได้มีมติให้มีการสละสิทธิ์การถือหุ้นสามัญของบริษัท ทิพยบดินทร์ จำกัด ผลจากการสละสิทธิ์การถือหุ้นดังกล่าวทำให้บริษัทมีสัดส่วนการถือหุ้นในบริษัทดังกล่าวจากเดิมร้อยละ 50.00 เป็นสัดส่วนร้อยละ 33.33 และทำให้ส่วนแบ่งขาดทุนจากเงินลงทุนในบริษัทรวมลดลงจำนวนเงิน 8.00 ล้านบาท

12. เงินลงทุนในบริษัทย่อย

ประกอบด้วย

ชื่อบริษัท	ประเภทกิจการ	ทุนชำระแล้ว (บาท)		อัตราส่วนร้อยละของการลงทุน	
		2561	2560	2561	2560
ถือหุ้นโดยบริษัท					
บริษัท ปรีณส์ตัน พาร์ค สวีท จำกัด	โรงแรม	460,000,000	460,000,000	99.99	99.99
บริษัท เชียงใหม่รามรฐรกิจการแพทย์ จำกัด (มหาชน)	โรงพยาบาล	402,312,500	402,312,500	83.55	83.55
ถือหุ้นโดยบริษัทย่อยทางตรง					
บริษัท โรงพยาบาลเชียงใหม่ราม จำกัด	โรงพยาบาล	400,000,000	400,000,000	47.09	47.09
บริษัท โรงพยาบาลหริภุญชัย เมโมเรียล จำกัด (ถือหุ้นโดยบริษัท เชียงใหม่รามรฐรกิจการแพทย์ จำกัด (มหาชน))	โรงพยาบาล	150,000,000	150,000,000	72.43	72.43
บริษัท บิวตี้ ดีไซน์ เซ็นเตอร์ จำกัด (ถือหุ้นโดยบริษัท ปรีณส์ตัน พาร์ค สวีท จำกัด)	เสริมความงาม	7,500,000	7,500,000	50.00	50.00
ถือหุ้นโดยบริษัทย่อยทางอ้อม					
บริษัท เทพปัญญาธุรกิจ จำกัด (ถือหุ้นโดยบริษัท โรงพยาบาลเชียงใหม่ราม จำกัด)	โรงพยาบาล	236,000,000	236,000,000	47.09	47.09

บาท

งบการเงินเฉพาะกิจการ

ชื่อบริษัท	วิธีส่วนได้เสีย		วิธีราคาทุน		เงินปันผลรับ	
	2561	2560	2561	2560	2561	2560
	บริษัท ปรีณส์ตัน พาร์ค สวีท จำกัด	235,028,503	251,297,634	345,537,651	345,537,651	-
บริษัท เชียงใหม่รามรฐรกิจการแพทย์ จำกัด (มหาชน)	3,620,421,382	3,587,715,639	1,638,467,138	1,638,467,138	157,985,800	154,684,200
รวม			1,984,004,789	1,984,004,789	157,985,800	154,684,200

บริษัทย่อยที่มีส่วนได้เสียที่ไม่มีอำนาจควบคุมที่มีสาระสำคัญ

บริษัทได้รวมบริษัทย่อยแห่งหนึ่งคือ บริษัท เชียงใหม่รามธุรกิจการแพทย์ จำกัด (มหาชน) ซึ่งมีส่วนได้เสียที่ไม่มีอำนาจควบคุมที่มีสาระสำคัญ

ชื่อบริษัท	ประเทศที่จัดตั้งและสถานที่หลักของธุรกิจ	สัดส่วนของความเป็นเจ้าของและสิทธิในการออกเสียงที่ถือโดยส่วนได้เสียที่ไม่มีอำนาจควบคุม (ร้อยละ)		บาท			
		2561	2560	กำไร(ขาดทุน)เบ็ดเสร็จจัดสรรสำหรับส่วนได้เสียที่ไม่มีอำนาจควบคุม	ส่วนได้เสียที่ไม่มีอำนาจควบคุมสะสม	2561	2560
บริษัท เชียงใหม่รามธุรกิจการแพทย์ จำกัด (มหาชน)	ไทย	16.45	16.45	10,418,908	3,642,886	2,259,068,779	2,349,192,014
อื่น ๆ				4,224,761	1,511,380	9,092,014	4,867,253
รวม				14,643,669	5,154,266	2,268,160,793	2,354,059,267

ข้อมูลทางการเงินของบริษัท เชียงใหม่รามธุรกิจการแพทย์ จำกัด (มหาชน) ก่อนตัดรายการระหว่างกัน มีดังนี้

	บาท	
	2561	2560
สินทรัพย์หมุนเวียน	1,086,268,558	1,007,238,951
สินทรัพย์ไม่หมุนเวียน	7,580,291,487	7,786,119,031
หนี้สินหมุนเวียน	2,106,674,765	1,868,070,613
หนี้สินไม่หมุนเวียน	1,346,165,908	1,659,396,125
ส่วนได้เสียที่ไม่มีอำนาจควบคุม	1,596,600,520	1,687,922,447
รวมรายได้	3,995,769,800	3,815,373,974
กำไรสำหรับปีส่วนของส่วนได้เสียที่ไม่มีอำนาจควบคุม	92,006,972	127,296,549
กำไร (ขาดทุน) เบ็ดเสร็จอื่นสำหรับปีส่วนของส่วนได้เสียที่ไม่มีอำนาจควบคุม	(21,880,365)	(30,030,295)
เงินปันผลจ่ายแก่ส่วนได้เสียที่ไม่มีอำนาจควบคุม	69,441,563	53,558,250
เงินสดสุทธิได้มาจากกิจกรรมดำเนินงาน	641,880,862	821,582,496
เงินสดสุทธิใช้ในกิจกรรมลงทุน	(327,349,478)	(927,288,861)
เงินสดสุทธิได้มาจาก (ใช้ไปใน) กิจกรรมจัดหาเงิน	(417,118,176)	265,426,376
เงินสดเพิ่มขึ้น(ลดลง)สุทธิ	(102,586,792)	159,720,011

บริษัท เชียงใหม่รามธุรกิจการแพทย์ จำกัด (มหาชน)

ในปี 2560 บริษัทได้มีการจำหน่ายเงินลงทุนในบริษัท เชียงใหม่รามธุรกิจการแพทย์ จำกัด (มหาชน) จำนวน 1,300,000 หุ้น เป็นจำนวนเงิน 5.99 ล้านบาท การจำหน่ายเงินลงทุนดังกล่าวทำให้บริษัทมีกำไรจากการขายเงินลงทุนจำนวนเงิน 5.36 ล้านบาท ในงบการเงินเฉพาะกิจการและทำให้สัดส่วนการถือหุ้นในบริษัทย่อยดังกล่าวเปลี่ยนจากร้อยละ 83.58 เป็นร้อยละ 83.55

ณ วันที่ 31 ธันวาคม 2561 และ 2560 บริษัทได้นำใบหุ้นของบริษัท เชียงใหม่รามธุรกิจการแพทย์ จำกัด (มหาชน) จำนวน 1,680,000,000 หุ้น และ 1,345,000,000 หุ้น ตามลำดับ ไปจำหน่ายไว้กับสถาบันการเงินเพื่อเป็นหลักทรัพยค้ำประกันวงเงินสินเชื่อตามที่กล่าวไว้ในหมายเหตุประกอบงบการเงินข้อ 18 และ 21

เมื่อวันที่ 25 ธันวาคม 2561 คณะกรรมการของบริษัท เชียงใหม่รามธุรกิจการแพทย์ จำกัด (มหาชน) ได้มีมติให้บริษัท เชียงใหม่รามธุรกิจการแพทย์ จำกัด (มหาชน) เข้าร่วมลงทุนในบริษัท โรงพยาบาลรามคำแหง เชียงใหม่ จำกัด ซึ่งเป็นบริษัทจดทะเบียนจัดตั้งใหม่เมื่อวันที่ 30 ตุลาคม 2561 โดยมีทุนจดทะเบียน 400 ล้านบาท บริษัท เชียงใหม่รามธุรกิจการแพทย์ จำกัด (มหาชน) และบริษัท โรงพยาบาลเชียงใหม่ราม จำกัด ตกลงถือหุ้นในบริษัทดังกล่าวคิดเป็นอัตราร้อยละ 18 และร้อยละ 63 ตามลำดับ ของหุ้นที่ออกและเรียกชำระแล้วของบริษัทดังกล่าว และเมื่อวันที่ 27 กุมภาพันธ์ 2562 บริษัทดังกล่าวได้เรียกชำระค่าหุ้นในอัตราร้อยละ 30 ของทุนจดทะเบียนแล้ว บริษัทย่อยทั้งสอง (ทางตรงและทางอ้อม) ได้จ่ายชำระค่าหุ้นที่เรียกแล้วทั้งจำนวน

บริษัท บิวตี้ ดีไซน์ เซ็นเตอร์ จำกัด

ในปี 2560 บริษัทย่อยได้มีการจำหน่ายเงินลงทุนในบริษัท บิวตี้ ดีไซน์ เซ็นเตอร์ จำกัด ให้แก่กรรมการของบริษัทดังกล่าว จำนวน 40,000 หุ้น มูลค่าหุ้นละ 37.50 บาท คิดเป็นจำนวนเงิน 1.50 ล้านบาท ทำให้สัดส่วนในการถือหุ้นจากร้อยละ 70 เป็นร้อยละ 50

ผลต่างจากการเปลี่ยนแปลงสัดส่วนการถือหุ้นในบริษัทย่อย

ณ วันที่ 31 ธันวาคม 2561 และ 2560 รายการที่เกิดจากการเปลี่ยนแปลงสัดส่วนการถือหุ้นของบริษัทใหญ่ในบริษัทย่อยที่ไม่ทำให้บริษัทใหญ่สูญเสียการควบคุมบริษัทย่อย ผลต่างที่เกิดขึ้นระหว่างมูลค่าตามบัญชีของส่วนได้เสียที่ไม่มีอำนาจควบคุมที่ปรับปรุงและสิ่งตอบแทนที่ได้รับหรือจ่ายจะรับรู้โดยตรงในส่วนของผู้ถือหุ้นโดยถือเป็นส่วนของผู้ถือหุ้น ผลต่างดังกล่าวสามารถคำนวณได้ดังนี้

	บาท	
	2561	2560
สิ่งตอบแทนที่ได้รับจากการขายหุ้นสามัญของบริษัทย่อย	-	7,493,112
มูลค่าตามบัญชีของส่วนได้เสียที่ไม่มีอำนาจควบคุมเพิ่มขึ้น	-	(3,175,907)
ผลต่างจากการเปลี่ยนแปลงสัดส่วนการถือหุ้นในบริษัทย่อย	-	4,317,205

**13. เงินลงทุนระยะยาวอื่น
ประกอบด้วย**

	บาท			
	งบการเงินรวม		งบการเงินเฉพาะกิจการ	
	2561	2560	2561	2560
เงินลงทุนทั่วไป	879,848,051	955,355,131	473,121,891	468,621,891

13.1 เงินลงทุนทั่วไป ประกอบด้วย

ชื่อบริษัท	ประเภท กิจการ	ทุนชำระแล้ว (บาท)		อัตราส่วนร้อยละของ การลงทุน	
		2561	2560	2561	2560
<u>กิจการที่เกี่ยวข้องกัน (ถือหุ้นและมีกรรมกร่วมกัน)</u>					
<u>งบการเงินเฉพาะกิจการ</u>					
บริษัท โรงพยาบาลเจ้าพระยา จำกัด (มหาชน)	โรงพยาบาล	589,019,360	589,019,360	7.69	7.69
บริษัท โรงพยาบาลศุภฤกษ์อุทอง จำกัด	โรงพยาบาล	50,000,000	50,000,000	6.00	6.00
บริษัท อินโนเวชั่น เทคโนโลยี จำกัด	ที่ปรึกษา	75,000,000	50,000,000	7.00	7.00
บริษัท โรงพยาบาลเสรีรักษ์ จำกัด	โรงพยาบาล	100,000,000	100,000,000	10.00	10.00
บริษัท สิ้นแพทย์ จำกัด	โรงพยาบาล	910,000,000	910,000,000	10.00	10.00
บริษัท นวนครการแพทย์ จำกัด	โรงพยาบาล	375,000,000	375,000,000	4.43	4.43
<u>งบการเงินรวม</u>					
บริษัท โรงพยาบาลพะเยาราม จำกัด	โรงพยาบาล	7,500,000	7,500,000	2.36	2.36
บริษัท โรงพยาบาลขอนแก่นราม จำกัด	โรงพยาบาล	80,000,000	80,000,000	3.54	3.54
บริษัท ภูมิปัญญาอินเตอร์เนชั่นแนล จำกัด	การศึกษา	600,000,000	600,000,000	4.71	4.71
บริษัท โรงพยาบาลชัยภูมิราม จำกัด	โรงพยาบาล	558,000,000	558,000,000	0.10	0.10
บริษัท เลกาซี กอล์ฟ (ประเทศไทย) จำกัด	สนามกอล์ฟ	1,300,000,000	2,100,000,000	10.00	10.00
บริษัท กัชชั่น มารินา กอล์ฟ คลับ จำกัด	สนามกอล์ฟ และโรงแรม	2,000,000,000	2,000,000,000	4.61	4.61
<u>บริษัทอื่น (ถือหุ้นแต่ไม่มีกรรมกร่วมกัน)</u>					
<u>งบการเงินรวม</u>					
บริษัท พิษณุโลกอินเตอร์เวซการ จำกัด	โรงพยาบาล	160,000,000	160,000,000	2.06	2.06

เงินลงทุนทั่วไปตามวิธีราคาทุนและเงินปันผล ประกอบด้วย

ชื่อบริษัท	บาท			
	วิธีราคาทุน		เงินปันผลรับ	
	2561	2560	2561	2560
กิจการที่เกี่ยวข้องกัน (ถือหุ้นและมีกรรมกรร่วมกัน)				
งบการเงินเฉพาะกิจการ				
บริษัท โรงพยาบาลเจ้าพระยา จำกัด (มหาชน)	78,862,491	78,862,491	9,059,852	8,606,859
บริษัท โรงพยาบาลศุภฤกษ์อุ้มทอง จำกัด	3,875,000	3,875,000	-	-
บริษัท อินโนเวชั่น เทคโนโลยี จำกัด	8,290,000	3,790,000	525,000	350,000
บริษัท โรงพยาบาลเสรีรักษ์ จำกัด	10,000,000	10,000,000	-	-
บริษัท สิ้นแพทย์ จำกัด	357,000,000	357,000,000	36,400,000	20,020,000
บริษัท นวนครการแพทย์ จำกัด	18,094,400	18,094,400	1,246,388	-
รวม	476,121,891	471,621,891	47,231,240	28,976,859
หัก ค่าเผื่อการด้อยค่าของเงินลงทุน				
บริษัท โรงพยาบาลศุภฤกษ์อุ้มทอง จำกัด	(3,000,000)	(3,000,000)	-	-
สุทธิ - ในงบการเงินเฉพาะกิจการ	473,121,891	468,621,891	47,231,240	28,976,859
งบการเงินรวม				
บริษัท โรงพยาบาลพะเยาราม จำกัด	375,000	375,000	375,000	2,250,000
บริษัท โรงพยาบาลขอนแก่นราม จำกัด	13,050,000	13,050,000	1,200,000	2,400,000
บริษัท ภูมิปัญญาอินเตอร์เนชั่นแนล จำกัด	60,000,000	60,000,000	-	-
บริษัท โรงพยาบาลชัยภูมิราม จำกัด	1,200,000	1,200,000	-	-
บริษัท เลกาซี กอล์ฟ (ประเทศไทย) จำกัด	171,700,000	251,700,000	-	-
บริษัท กัชชัน มารีนา กอล์ฟ คลับ จำกัด	220,000,000	220,000,000	-	-
รวม	466,325,000	546,325,000	1,575,000	4,650,000
หัก ค่าเผื่อการด้อยค่าของเงินลงทุน				
บริษัท ภูมิปัญญาอินเตอร์เนชั่นแนล จำกัด	(60,000,000)	(60,000,000)	-	-
บริษัท โรงพยาบาลชัยภูมิราม จำกัด	(606,840)	(599,760)	-	-
รวม	(60,606,840)	(60,599,760)	-	-
สุทธิ	405,718,160	485,725,240	1,575,000	4,650,000
บริษัทอื่น (ถือหุ้นแต่ไม่มีกรรมกรร่วมกัน)				
งบการเงินรวม				
บริษัท พิษณุโลกอินเตอร์เนชันนัล จำกัด	1,008,000	1,008,000	-	-
สุทธิ - ในงบการเงินรวม	879,848,051	955,355,131	48,806,240	33,626,859

เงินลงทุนในบริษัท อินโนเวชั่น เทคโนโลยี จำกัด

ในระหว่าง ปี 2561 บริษัทมีการใช้สิทธิ์ซื้อหุ้นเพิ่มทุนของบริษัท อินโนเวชั่น เทคโนโลยี จำกัด ตามสัดส่วนเดิม จำนวน 225,000 หุ้น ในราคาหุ้นละ 20 บาท เป็นจำนวนเงิน 4.50 ล้านบาท

เงินลงทุนในบริษัท เลกาซี กอล์ฟ (ประเทศไทย) จำกัด

วันที่ 5 กันยายน 2561 ที่ประชุมผู้ถือหุ้นวิสามัญของบริษัท เลกาซี กอล์ฟ (ประเทศไทย) จำกัด ได้มีมติให้มีการจดทะเบียนลดทุนจากทุนจดทะเบียนเดิม 210 ล้านบาท เป็น 130 ล้านบาท มูลค่าหุ้นละ 10 บาท ทำให้บริษัท ย่อยมีจำนวนหุ้นลดลงจากเดิมจำนวน 21 ล้านหุ้น เป็น 13 ล้านหุ้น คิดเป็นจำนวนเงิน 80.00 ล้านบาท โดยได้รับชำระเงินลดทุนแล้วทั้งจำนวน

14. อสังหาริมทรัพย์เพื่อการลงทุน ประกอบด้วย

	บาท				ยอดตามบัญชี ณ วันที่ 31 ธันวาคม 2561
	งบการเงินรวม			ยอดตามบัญชี ณ วันที่ 31 ธันวาคม 2560	
	รายการในระหว่างปี				
	เพิ่มขึ้น	ลดลง	โอนเข้า (ออก)		
ราคาทุน					
ที่ดิน		-	-	4,633,333	171,553,809
อาคารให้เช่า		-	-	14,781,881	101,555,630
รวม		-	-	19,415,214	273,109,439
หัก ค่าเสื่อมราคาสะสม					
อาคารให้เช่า	(3,706,486)		(722,852)		(24,876,958)
อสังหาริมทรัพย์เพื่อการลงทุน - สุทธิ					248,232,481

	บาท				ยอดตามบัญชี ณ วันที่ 31 ธันวาคม 2560
	งบการเงินรวม			ยอดตามบัญชี ณ วันที่ 31 ธันวาคม 2559	
	รายการในระหว่างปี				
	เพิ่มขึ้น	ลดลง	โอนเข้า (ออก)		
ราคาทุน					
ที่ดิน		-	-	-	166,920,476
อาคารให้เช่า	283,870		-	-	86,773,749
รวม	283,870	-	-	-	253,694,225
หัก ค่าเสื่อมราคาสะสม					
อาคารให้เช่า	(3,462,735)		-	-	(20,447,620)
อสังหาริมทรัพย์เพื่อการลงทุน - สุทธิ					233,246,605

บาท

	งบการเงินเฉพาะกิจการ				
	ยอดตามบัญชี ณ วันที่ 31 ธันวาคม 2560	รายการในระหว่างปี			ยอดตามบัญชี ณ วันที่ 31 ธันวาคม 2561
		เพิ่มขึ้น	ลดลง	โอนเข้า (ออก)	
<u>ราคาทุน</u>					
ที่ดิน	150,770,000	-	-	150,770,000	
อาคารให้เช่า	35,863,884	-	-	35,863,884	
รวม	186,633,884	-	-	186,633,884	
<u>หัก ค่าเสื่อมราคาสะสม</u>					
อาคารให้เช่า	(18,376,607)	(1,793,194)	-	(20,169,801)	
อสังหาริมทรัพย์เพื่อการลงทุน - สุทธิ	168,257,277			166,464,083	

บาท

	งบการเงินเฉพาะกิจการ				
	ยอดตามบัญชี ณ วันที่ 31 ธันวาคม 2559	รายการในระหว่างปี			ยอดตามบัญชี ณ วันที่ 31 ธันวาคม 2560
		เพิ่มขึ้น	ลดลง	โอนเข้า (ออก)	
<u>ราคาทุน</u>					
ที่ดิน	150,770,000	-	-	150,770,000	
อาคารให้เช่า	35,863,884	-	-	35,863,884	
รวม	186,633,884	-	-	186,633,884	
<u>หัก ค่าเสื่อมราคาสะสม</u>					
อาคารให้เช่า	(16,583,413)	(1,793,194)	-	(18,376,607)	
อสังหาริมทรัพย์เพื่อการลงทุน - สุทธิ	170,050,471			168,257,277	

อสังหาริมทรัพย์เพื่อการลงทุนของบริษัทเป็นที่ดินและอาคารให้เช่า ซึ่งในปี 2561 บริษัทได้มีการประเมินราคาจากผู้ประเมินราคาอิสระมีมูลค่ายุติธรรม เป็นจำนวนเงิน 182.10 ล้านบาท

ในระหว่างปี 2561 บริษัทย่อยแห่งหนึ่งโอนรายการบัญชีที่ดิน อาคารและอุปกรณ์บางส่วนซึ่งเป็นที่ดินและอาคารที่มีไว้ให้เช่ามาบันทึกบัญชีเป็นอสังหาริมทรัพย์เพื่อการลงทุนตามที่กล่าวไว้ในหมายเหตุประกอบงบการเงินข้อ 15

อสังหาริมทรัพย์เพื่อการลงทุนของบริษัทย่อยเป็นที่ดินและอาคารที่มีไว้ให้เช่า ซึ่งสร้างขึ้นในปี 2559 และบริษัทย่อยได้ให้มีการประเมินราคาที่ดินโดยผู้ประเมินอิสระ ณ วันที่ 31 ธันวาคม 2561 และ 2560 ที่ดินมีมูลค่ายุติธรรมเป็นจำนวนเงิน 32.19 ล้านบาท และ 25.01 ล้านบาท ตามลำดับ

สำหรับปีสิ้นสุดวันที่ 31 ธันวาคม 2561 และ 2560 บริษัทและบริษัทย่อยมีรายได้ค่าเช่าจากอสังหาริมทรัพย์จำนวนเงิน 9.16 ล้านบาท และ 11.88 ล้านบาท (เฉพาะกิจการเป็นจำนวนเงิน 5.32 ล้านบาท และ 8.04 ล้านบาท) ตามลำดับ และมีค่าใช้จ่ายในการดำเนินงาน จำนวนเงิน 4.00 ล้านบาท และ 4.56 ล้านบาท (เฉพาะกิจการเป็นจำนวนเงิน 1.81 ล้านบาท และ 1.84 ล้านบาท) ตามลำดับ ที่ได้รับรู้ในงบกำไรขาดทุนเบ็ดเสร็จ

บริษัทได้จัดจ้างอสังหาริมทรัพย์เพื่อการลงทุนของบริษัทไว้เป็นหลักทรัพย์ค้ำประกันวงเงินสินเชื่อจากสถาบันการเงินตามที่กล่าวไว้ในหมายเหตุประกอบงบการเงินข้อ 18

15. ที่ดิน อาคารและอุปกรณ์ ประกอบด้วย

	บาท				
	งบการเงินรวม			ยอดตามบัญชี ณ วันที่ 31 ธันวาคม 2561	
	ยอดตามบัญชี ณ วันที่ 31 ธันวาคม 2560	รายการในระหว่างปี			
	เพิ่มขึ้น	ลดลง			
ราคาทุน					
ที่ดินและส่วนปรับปรุงที่ดิน	3,086,950,724	91,263,067	-	(4,633,333)	3,173,580,458
อาคารและส่วนปรับปรุงอาคาร	3,456,668,194	11,561,317	(1,664,920)	19,173,192	3,485,737,783
เครื่องมือแพทย์และอุปกรณ์การแพทย์	1,624,290,614	132,570,913	(11,666,916)	2,017,138	1,747,211,749
เครื่องตกแต่งติดตั้งและเครื่องใช้สำนักงาน	1,298,841,188	65,551,609	(3,122,083)	72,697,842	1,433,968,556
เครื่องใช้และเครื่องตกแต่งศูนย์สุขภาพ	9,508,332	192,600	-	-	9,700,932
ยานพาหนะ	138,318,286	10,471,597	(8,196,621)	1,174,000	141,767,262
สินทรัพย์ระหว่างก่อสร้าง	65,898,939	194,736,366	-	(109,844,053)	150,791,252
รวมราคาทุน	9,680,476,277	506,347,469	(24,650,540)	(19,415,214)	10,142,757,992
หัก ค่าเสื่อมราคาสะสม					
ส่วนปรับปรุงที่ดิน	(16,139,153)	(1,817,162)		-	(17,956,315)
อาคารและส่วนปรับปรุงอาคาร	(1,584,105,500)	(163,001,258)	1,664,918	722,852	(1,744,718,988)
เครื่องมือแพทย์และอุปกรณ์การแพทย์	(1,106,663,846)	(113,208,729)	10,665,836	-	(1,209,206,739)
เครื่องตกแต่งติดตั้งและเครื่องใช้สำนักงาน	(824,449,566)	(110,281,526)	2,823,930	-	(931,907,162)
เครื่องใช้และเครื่องตกแต่งศูนย์สุขภาพ	(16,624,982)	(653,263)	-	-	(17,278,245)
ยานพาหนะ	(89,903,869)	(14,484,650)	8,196,616	-	(96,191,903)
รวมค่าเสื่อมราคาสะสม	(3,637,886,916)	(403,446,588)	23,351,300	722,852	(4,017,259,352)
ที่ดิน อาคารและอุปกรณ์สุทธิ	6,042,589,361				6,125,498,640

บาท

	งบการเงินรวม				ยอดตามบัญชี ณ วันที่ 31 ธันวาคม 2560
	ยอดตามบัญชี ณ วันที่ 31 ธันวาคม 2559	รายการในระหว่างปี			
		เพิ่มขึ้น	ลดลง	รับโอน (โอนออก)	
ราคาทุน					
ที่ดินและส่วนปรับปรุงที่ดิน	2,376,863,090	710,087,634	-	-	3,086,950,724
อาคารและส่วนปรับปรุงอาคาร	3,412,819,201	33,087,964	(109,809)	10,870,838	3,456,668,194
เครื่องมือแพทย์และอุปกรณ์การแพทย์	1,586,761,909	98,652,175	(80,122,500)	18,999,030	1,624,290,614
เครื่องตกแต่งติดตั้งและเครื่องใช้สำนักงาน	1,242,171,656	101,179,386	(66,210,001)	21,700,147	1,298,841,188
เครื่องใช้และเครื่องตกแต่งศูนย์สุขภาพ	9,508,332	-	-	-	9,508,332
ยานพาหนะ	128,200,740	10,499,546	(532,000)	150,000	138,318,286
สินทรัพย์ระหว่างก่อสร้าง	15,358,509	102,260,445	-	(51,720,015)	65,898,939
รวมราคาทุน	8,771,683,437	1,055,767,150	(146,974,310)	-	9,680,476,277
หัก ค่าเสื่อมราคาสะสม					
ส่วนปรับปรุงที่ดิน	(14,363,933)	(1,775,220)	-	-	(16,139,153)
อาคารและส่วนปรับปรุงอาคาร	(1,426,558,923)	(157,656,381)	109,804	-	(1,584,105,500)
เครื่องมือแพทย์และอุปกรณ์การแพทย์	(1,076,629,227)	(110,133,034)	80,098,415	-	(1,106,663,846)
เครื่องตกแต่งติดตั้งและเครื่องใช้สำนักงาน	(785,823,279)	(103,082,811)	64,456,524	-	(824,449,566)
เครื่องใช้และเครื่องตกแต่งศูนย์สุขภาพ	(7,607,156)	(9,017,826)	-	-	(16,624,982)
ยานพาหนะ	(83,921,263)	(6,514,605)	531,999	-	(89,903,869)
รวมค่าเสื่อมราคาสะสม	(3,394,903,781)	(388,179,877)	145,196,742	-	(3,637,886,916)
ที่ดิน อาคารและอุปกรณ์สุทธิ	5,376,779,656				6,042,589,361

บาท
งบการเงินเฉพาะกิจการ

	ยอดตามบัญชี ณ วันที่ 31 ธันวาคม 2560	รายการในระหว่างปี			ยอดตามบัญชี ณ วันที่ 31 ธันวาคม 2561
		เพิ่มขึ้น	ลดลง	รับโอน (โอนออก)	
ราคาทุน					
ที่ดินและส่วนปรับปรุงที่ดิน	484,206,727	-	-	-	484,206,727
อาคารและส่วนปรับปรุงอาคาร	1,442,721,156	1,825,986	-	11,443,799	1,455,990,941
เครื่องมือแพทย์และอุปกรณ์การแพทย์	515,762,473	20,994,485	(91,000)	2,017,138	538,683,096
เครื่องตกแต่งติดตั้งและเครื่องใช้สำนักงาน	264,689,278	8,517,554	(133,750)	812,735	273,885,817
เครื่องใช้และเครื่องตกแต่งศูนย์สุขภาพ	9,508,332	192,600	-	-	9,700,932
ยานพาหนะ	77,428,407	3,489,568	(7,152,376)	1,174,000	74,939,599
สินทรัพย์ระหว่างก่อสร้าง	17,843,263	121,163,996	-	(15,447,672)	123,559,587
รวมราคาทุน	2,812,159,636	156,184,189	(7,377,126)	-	2,960,966,699
หัก ค่าเสื่อมราคาสะสม					
ส่วนปรับปรุงที่ดิน	(3,177,298)	(459,237)	-	-	(3,636,535)
อาคารและส่วนปรับปรุงอาคาร	(818,159,638)	(67,648,674)	-	-	(885,808,312)
เครื่องมือแพทย์และอุปกรณ์การแพทย์	(392,505,814)	(38,200,967)	90,997	-	(430,615,784)
เครื่องตกแต่งติดตั้งและเครื่องใช้สำนักงาน	(220,730,790)	(19,104,413)	133,749	-	(239,701,454)
เครื่องใช้และเครื่องตกแต่งศูนย์สุขภาพ	(16,624,982)	(653,263)	-	-	(17,278,245)
ยานพาหนะ	(47,200,496)	(8,773,050)	7,152,374	-	(48,821,172)
รวมค่าเสื่อมราคาสะสม	(1,498,399,018)	(134,839,604)	7,377,120	-	(1,625,861,502)
ที่ดิน อาคารและอุปกรณ์สุทธิ	1,313,760,618				1,335,105,197

บาท

	งบการเงินเฉพาะกิจการ				
	ยอดตามบัญชี ณ วันที่ 31 ธันวาคม 2559	รายการในระหว่างปี			ยอดตามบัญชี ณ วันที่ 31 ธันวาคม 2560
		เพิ่มขึ้น	ลดลง	รับโอน (โอนออก)	
ราคาทุน					
ที่ดินและส่วนปรับปรุงที่ดิน	484,206,727	-	-	-	484,206,727
อาคารและส่วนปรับปรุงอาคาร	1,434,783,116	1,573,896	-	6,364,144	1,442,721,156
เครื่องมือแพทย์และอุปกรณ์การแพทย์	527,532,706	25,373,582	(56,000,000)	18,856,185	515,762,473
เครื่องตกแต่งติดตั้งและเครื่องใช้สำนักงาน	252,015,460	9,942,807	-	2,731,011	264,689,278
เครื่องใช้และเครื่องตกแต่งศูนย์สุขภาพ	9,508,332	-	-	-	9,508,332
ยานพาหนะ	69,195,841	8,082,566	-	150,000	77,428,407
สินทรัพย์ระหว่างก่อสร้าง	9,466,752	36,477,851	-	(28,101,340)	17,843,263
รวมราคาทุน	2,786,708,934	81,450,702	(56,000,000)	-	2,812,159,636
หัก ค่าเสื่อมราคาสะสม					
ส่วนปรับปรุงที่ดิน	(2,718,062)	(459,236)	-	-	(3,177,298)
อาคารและส่วนปรับปรุงอาคาร	(750,495,629)	(67,664,009)	-	-	(818,159,638)
เครื่องมือแพทย์และอุปกรณ์การแพทย์	(411,486,108)	(37,019,703)	55,999,997	-	(392,505,814)
เครื่องตกแต่งติดตั้งและเครื่องใช้สำนักงาน	(196,642,975)	(24,087,815)	-	-	(220,730,790)
เครื่องใช้และเครื่องตกแต่งศูนย์สุขภาพ	(7,607,156)	(9,017,826)	-	-	(16,624,982)
ยานพาหนะ	(46,558,982)	(641,514)	-	-	(47,200,496)
รวมค่าเสื่อมราคาสะสม	(1,415,508,912)	(138,890,103)	55,999,997	-	(1,498,399,018)
ที่ดิน อาคารและอุปกรณ์สุทธิ	1,371,200,022				1,313,760,618

ในระหว่างปี 2561 บริษัทย่อยได้เปลี่ยนวัตถุประสงค์การใช้งานของอาคารบางส่วนในโครงการเชียงใหม่ รามเฮลท์เซ็นเตอร์ จากเดิมมีไว้เพื่อใช้ในการดำเนินงานเป็นให้ผู้อื่นเช่าทรัพย์สิน ดังนั้นบริษัทย่อยจึงโอนรายการ บัญชีที่ดิน อาคารและอุปกรณ์บางส่วนไปเป็นอสังหาริมทรัพย์เพื่อการลงทุนด้วยมูลค่าสุทธิตามบัญชี 18.69 ล้านบาท โดยเริ่มตั้งแต่วันที่ 1 กรกฎาคม 2561 เป็นต้นไป

ณ วันที่ 31 ธันวาคม 2561 และ 2560 ที่ดิน พร้อมสิ่งปลูกสร้าง อาคาร และเครื่องใช้ทางการแพทย์ส่วน หนึ่งของบริษัทและบริษัทย่อย มูลค่าตามบัญชีจำนวนเงิน 1,954.86 ล้านบาท และ 2,035.88 ล้านบาท (เฉพาะ กิจการเป็นจำนวนเงิน 350.61 ล้านบาท และ 378.43 ล้านบาท) ตามลำดับ ติดภาระค้ำประกันวงเงินสินเชื่อจาก สถาบันการเงินตามที่กล่าวไว้ในหมายเหตุประกอบงบการเงินข้อ 18 และ 21

ณ วันที่ 31 ธันวาคม 2561 และ 2560 บริษัทและบริษัทย่อยมีสินทรัพย์ถาวรที่คำนวณค่าเสื่อมราคาครบ แล้ว แต่ยังใช้งานอยู่โดยมีราคาทุน จำนวนเงิน 1,648.32 ล้านบาท และ 1,413.10 ล้านบาท (เฉพาะกิจการเป็น จำนวนเงิน 569.03 ล้านบาท และ 486.33 ล้านบาท) ตามลำดับ

ณ วันที่ 31 ธันวาคม 2561 และ 2560 เครื่องมือแพทย์และยานพาหนะของบริษัทและบริษัทย่อย ซึ่งได้มา ภายใต้อำนาจการเช่าการเงินมีมูลค่าตามบัญชีจำนวนเงิน 20.51 ล้านบาท และ 23.88 ล้านบาท (เฉพาะกิจการเป็น จำนวนเงิน 15.99 ล้านบาท และ 21.09 ล้านบาท) ตามลำดับ

ณ วันที่ 31 ธันวาคม 2561 บริษัทมีดอกเบี้ยจ่ายที่ถือเป็นต้นทุนของสินทรัพย์ จำนวนเงิน 1.26 ล้านบาท โดยมีอัตราตั้งขึ้นเป็นทุนของสินทรัพย์เท่ากับร้อยละ 2.75 ต่อปี

16. ค่าความนิยม ประกอบด้วย

	บาท	
	งบการเงินรวม	
	2561	2560
1. ค่าความนิยมจากการซื้อเงินลงทุนในบริษัท เชียงใหม่รามธุรกิจการแพทย์ จำกัด (มหาชน) โดยบริษัท	424,723,212	424,723,212
2. ค่าความนิยมในงบการเงินรวมของบริษัท เชียงใหม่รามธุรกิจการแพทย์ จำกัด (มหาชน) สำหรับการซื้อธุรกิจแบบย้อนกลับภายใต้ชื่อของบริษัท เชียงใหม่รามธุรกิจการแพทย์ จำกัด (มหาชน) ซึ่งเป็นบริษัทแม่ตามกฎหมายแต่เป็นผู้ถูกซื้อในทางบัญชี ที่ถูกควบคุมโดยบริษัท โรงพยาบาลเชียงใหม่ราม จำกัด ซึ่งเป็นบริษัทย่อยตามกฎหมายแต่เป็นผู้ซื้อในทางบัญชี ภายหลังจากการแลกเปลี่ยนหุ้นสามัญ เมื่อวันที่ 25 กุมภาพันธ์ 2551	89,343,728	89,343,728
3. ค่าความนิยมจากการซื้อเงินลงทุนในบริษัท โรงพยาบาลศิริกัญชัช เมโมเรียล จำกัด โดยบริษัท เชียงใหม่รามธุรกิจการแพทย์ จำกัด (มหาชน)	209,148,791	209,148,791
รวม	723,215,731	723,215,731

17. สินทรัพย์ภาษีเงินได้รอการตัดบัญชีและหนี้สินภาษีเงินได้รอการตัดบัญชี สินทรัพย์ภาษีเงินได้รอการตัดบัญชีและหนี้สินภาษีเงินได้รอการตัดบัญชี มีดังนี้

	บาท			
	งบการเงินรวม		งบการเงินเฉพาะกิจการ	
	2561	2560	2561	2560
สินทรัพย์ภาษีเงินได้รอการตัดบัญชี	25,222,960	22,574,505	10,948,689	10,117,767
หนี้สินภาษีเงินได้รอการตัดบัญชี	(566,610,070)	(626,322,436)	(45,806,502)	(37,795,177)
สินทรัพย์ (หนี้สิน) ภาษีเงินได้รอการตัดบัญชี - สุทธิ	(541,387,110)	(603,747,931)	(34,857,813)	(27,677,410)

การเปลี่ยนแปลงสำหรับปีสิ้นสุดวันที่ 31 ธันวาคม 2561 และ 2560 สรุปดังนี้

บาท

	งบการเงินรวม			ยอดตามบัญชี ณ วันที่ 31 ธันวาคม 2561
	ยอดตามบัญชี ณ วันที่ 31 ธันวาคม 2560	รายได้ (ค่าใช้จ่าย) ในระหว่างปี		
		ในกำไร ขาดทุน	ในกำไรขาดทุน เบ็ดเสร็จอื่น	
สินทรัพย์ภาษีเงินได้รอการตัดบัญชี :				
ลูกหนี้การค้า	16,178,812	(2,313,618)	-	13,865,194
ภาระผูกพันผลประโยชน์พนักงาน	26,773,675	3,119,647	(65,962)	29,827,360
ค่าเช่าตามวิธีเส้นตรง	14,229,819	374,750	-	14,604,569
ขาดทุนที่ยังไม่เกิดขึ้นจริงจากการวัดมูลค่าเงินลงทุน เพื่อขาย	1,152,313	-	176,758	1,329,071
อื่นๆ	385,230	-	-	385,230
รวม	58,719,849	1,180,779	110,796	60,011,424
หนี้สินภาษีเงินได้รอการตัดบัญชี :				
สัญญาเช่าการเงิน	(184,449)	51,987	-	(236,436)
กำไรที่ยังไม่เกิดขึ้นจริงจากการวัดมูลค่าเงินลงทุนเพื่อขาย	534,786,369	-	57,194,158	477,592,211
ผลต่างจากการปรับมูลค่ายุติธรรมของสินทรัพย์ถาวรจาก การ รวมธุรกิจ	127,865,860	3,823,101	-	124,042,759
รวม	662,467,780	3,875,088	57,194,158	601,398,534
สินทรัพย์ (หนี้สิน) ภาษีเงินได้รอการตัดบัญชี - สุทธิ	(603,747,931)			(541,387,110)

	บาท			
	งบการเงินเฉพาะกิจการ			
	ยอดตามบัญชี ณ วันที่ 31 ธันวาคม 2560	รายได้ (ค่าใช้จ่าย) ในระหว่างปี		ยอดตามบัญชี ณ วันที่ 31 ธันวาคม 2561
	ในกำไร ขาดทุน	ในกำไรขาดทุน เบ็ดเสร็จอื่น		
สินทรัพย์ภาษีเงินได้รอการตัดบัญชี :				
ลูกหนี้การค้า	214,134	25,029	-	239,163
ภาระผูกพันผลประโยชน์พนักงาน	9,863,633	829,893	-	10,693,526
ค่าเช่าตามวิธีเส้นตรง	40,000	(24,000)	-	16,000
รวม	10,117,767	830,922	-	10,948,689
หนี้สินภาษีเงินได้รอการตัดบัญชี :				
สัญญาเช่าการเงิน	(184,450)	51,986	-	(236,436)
กำไรที่ยังไม่เกิดขึ้นจริงจากการวัดมูลค่าเงินลงทุนเพื่อขาย	37,979,627	-	(8,063,311)	46,042,938
รวม	37,795,177	51,986	(8,063,311)	45,806,502
สินทรัพย์ (หนี้สิน) ภาษีเงินได้รอการตัดบัญชี - สุทธิ	(27,677,410)			(34,857,813)

	บาท			
	งบการเงินรวม			
	ยอดตามบัญชี ณ วันที่ 31 ธันวาคม 2559	รายได้ (ค่าใช้จ่าย) ในระหว่างปี		ยอดตามบัญชี ณ วันที่ 31 ธันวาคม 2560
	ในกำไร ขาดทุน	ในกำไรขาดทุน เบ็ดเสร็จอื่น		
สินทรัพย์ภาษีเงินได้รอการตัดบัญชี :				
ลูกหนี้การค้า	216,506	(2,372)	-	214,134
เงินให้กู้ยืมระยะยาวแก่กิจการที่เกี่ยวข้องกัน	56,000	(56,000)	-	-
ภาระผูกพันผลประโยชน์พนักงาน	9,063,624	800,009	-	9,863,633
ค่าเช่าตามวิธีเส้นตรง	64,000	(24,000)	-	40,000
รวม	9,400,130	717,637	-	10,117,767
หนี้สินภาษีเงินได้รอการตัดบัญชี :				
สัญญาเช่าการเงิน	694,290	878,740	-	(184,450)
กำไรที่ยังไม่เกิดขึ้นจริงจากการวัดมูลค่าเงินลงทุนเพื่อขาย	44,901,753	-	6,922,126	37,979,627
รวม	45,596,043	878,740	6,922,126	37,795,177
สินทรัพย์ (หนี้สิน) ภาษีเงินได้รอการตัดบัญชี - สุทธิ	(36,195,913)			(27,677,410)

18. เงินเบิกเกินบัญชีและเงินกู้ยืมระยะสั้นจากสถาบันการเงิน ประกอบด้วย

	บาท			
	งบการเงินรวม		งบการเงินเฉพาะกิจการ	
	2561	2560	2561	2560
เงินเบิกเกินบัญชี	4,169,960	6,532,860	-	-
เงินกู้ยืมระยะสั้นจากสถาบันการเงิน	1,581,625,000	1,025,000,000	915,000,000	770,000,000
รวม	1,585,794,960	1,031,532,860	915,000,000	770,000,000

ณ วันที่ 31 ธันวาคม 2561 และ 2560 บริษัทและบริษัทย่อยมีวงเงินเบิกเกินบัญชีและเงินกู้ยืมระยะสั้นจากสถาบันการเงินในประเทศหลายแห่ง จำนวนเงิน 4,495 ล้านบาท และ 3,995 ล้านบาท (เฉพาะกิจการเป็นจำนวนเงิน 3,350 ล้านบาท และ 3,410 ล้านบาท) ตามลำดับ โดยมีอัตราดอกเบี้ยร้อยละ MOR และ 2.50 - 4.20 ต่อปี และร้อยละ MOR และ 2.50 - 4.20 ต่อปี ตามลำดับ และค้ำประกันโดยอสังหาริมทรัพย์เพื่อการลงทุนของบริษัท ตามหมายเหตุประกอบงบการเงินข้อ 14 ที่ดินพร้อมสิ่งปลูกสร้างและอาคารของบริษัทและบริษัทย่อยตามหมายเหตุประกอบงบการเงินข้อ 15 และค้ำประกันโดยการจำนำใบหุ้นของบริษัท โรงพยาบาลวิภาวดี จำกัด ตามหมายเหตุประกอบงบการเงินข้อ 11 และการจำนำใบหุ้นของบริษัท เชียงใหม่รามธุรกิจการแพทย์ จำกัด (มหาชน) ของบริษัท ตามหมายเหตุประกอบงบการเงินข้อ 12

19. เงินกู้ยืมระยะสั้นจากบุคคลหรือกิจการที่เกี่ยวข้องกัน

รายการเปลี่ยนแปลงของเงินกู้ยืมระยะสั้นจากบุคคลหรือกิจการที่เกี่ยวข้องกันสำหรับปีสิ้นสุดวันที่ 31 ธันวาคม 2561 และ 2560 สรุปได้ดังนี้

	บาท			
	งบการเงินรวม			ณ วันที่ 31 ธันวาคม 2561
	ณ วันที่ 31 ธันวาคม 2560	รายการในระหว่างปี		
	เพิ่มขึ้น	ลดลง		
บุคคลที่เกี่ยวข้องกัน				
กรรมการของบริษัท	814,353,818	456,000,000	(488,500,000)	781,853,818

	บาท			
	งบการเงินรวม			ณ วันที่ 31 ธันวาคม 2560
	ณ วันที่ 31 ธันวาคม 2559	รายการในระหว่างปี		
	เพิ่มขึ้น	ลดลง		
บุคคลที่เกี่ยวข้องกัน				
กรรมการของบริษัท	602,353,818	232,000,000	(20,000,000)	814,353,818

	บาท			
	งบการเงินเฉพาะกิจการ			
	ณ วันที่ 31 ธันวาคม 2559	รายการในระหว่างปี		ณ วันที่ 31 ธันวาคม 2560
	เพิ่มขึ้น	ลดลง		
บุคคลที่เกี่ยวข้องกัน				
กรรมการของบริษัท	184,000,000	320,000,000	(312,000,000)	192,000,000

	บาท			
	งบการเงินเฉพาะกิจการ			
	ณ วันที่ 31 ธันวาคม 2559	รายการในระหว่างปี		ณ วันที่ 31 ธันวาคม 2560
	เพิ่มขึ้น	ลดลง		
บุคคลที่เกี่ยวข้องกัน				
กรรมการของบริษัท	60,000,000	139,000,000	(15,000,000)	184,000,000

บุคคลที่เกี่ยวข้องกัน

ณ วันที่ 31 ธันวาคม 2561 และ 2560 บริษัทมีเงินกู้ยืมระยะสั้นจากบุคคลที่เกี่ยวข้องกันในรูปตัวสัญญาใช้เงินรวม 10 ฉบับและ 11 ฉบับ ตามลำดับ ครอบคลุมกำหนดชำระคืนเงินต้นวันที่ 30 มิถุนายน 2562 กำหนดชำระดอกเบี้ยทุก 3 เดือน เดือน ดอกเบี้ยอัตราร้อยละ 3.00 - 3.50 ต่อปี และร้อยละ 3.00 - 3.75 ต่อปี ตามลำดับ โดยมีเงื่อนไขว่าผู้ให้กู้สามารถถอนเงินกู้ก่อนวันครบกำหนดได้และผู้กู้สามารถชำระคืนเงินกู้ก่อนวันครบกำหนดได้

ณ วันที่ 31 ธันวาคม 2561 และ 2560 บริษัทยืมเงินกู้ยืมระยะสั้นจากบุคคลในรูปตัวสัญญาใช้เงินระยะเวลา 3 เดือน และมีการคิดดอกเบี้ยในอัตราร้อยละ 3.25 - 4.50 ต่อปี และร้อยละ 4.25 - 4.50 ต่อปี ตามลำดับ เงินกู้ยืมดังกล่าวไม่มีหลักทรัพย์ค้ำประกัน

20. เงินกู้ยืมระยะสั้นจากบุคคลอื่น

รายการเปลี่ยนแปลงของเงินกู้ยืมระยะสั้นจากบุคคลอื่นสำหรับปีสิ้นสุดวันที่ 31 ธันวาคม 2561 และ 2560 สรุปได้ดังนี้

	บาท			
	งบการเงินรวม			
	ณ วันที่ 31 ธันวาคม 2560	รายการในระหว่างปี		ณ วันที่ 31 ธันวาคม 2561
	เพิ่มขึ้น	ลดลง		
บุคคลอื่น	206,650,000	1,500,000	(139,750,000)	68,400,000

	บาท			
	งบการเงินรวม			
	ณ วันที่ 31 ธันวาคม 2559	รายการในระหว่างปี		ณ วันที่ 31 ธันวาคม 2560
	เพิ่มขึ้น	ลดลง		
บุคคลอื่น	211,850,000	21,000,000	(26,200,000)	206,650,000

ณ วันที่ 31 ธันวาคม 2561 และ 2560 บริษัทย่อยมีเงินกู้ยืมระยะสั้นจากบุคคลอื่น โดยการออกตั๋วสัญญาใช้เงินระยะเวลาประมาณ 3 เดือน อัตราดอกเบี้ยร้อยละ 4.00 - 4.50 ต่อปี โดยไม่มีหลักทรัพย์ค้ำประกัน

21. เงินกู้ยืมระยะยาวจากสถาบันการเงิน ประกอบด้วย

	บาท			
	งบการเงินรวม		งบการเงินเฉพาะกิจการ	
	2561	2560	2561	2560
เงินกู้ยืมระยะยาว	2,105,354,098	2,407,166,667	1,067,661,716	1,071,840,000
หัก ส่วนที่ถึงกำหนดชำระภายในหนึ่งปี	(743,114,286)	(721,797,619)	(489,460,000)	(424,163,333)
สุทธิ	1,362,239,812	1,685,369,048	578,201,716	647,676,667

รายการเปลี่ยนแปลงของเงินกู้ยืมระยะยาวจากสถาบันการเงินสำหรับปีสิ้นสุดวันที่ 31 ธันวาคม 2561 และ 2560 มีดังนี้

	บาท			
	งบการเงินรวม		งบการเงินเฉพาะกิจการ	
	2561	2560	2561	2560
ยอดคงเหลือ ณ วันต้นปี	2,407,166,667	1,521,379,792	1,071,840,000	722,600,000
รับเงินกู้เพิ่มในระหว่างปี	430,000,000	1,445,000,000	430,000,000	595,000,000
จ่ายคืนเงินกู้ในระหว่างปี	(731,812,569)	(559,213,125)	(434,178,284)	(245,760,000)
ยอดคงเหลือ ณ วันสิ้นปี	2,105,354,098	2,407,166,667	1,067,661,716	1,071,840,000

ณ วันที่ 31 ธันวาคม 2561 และ 2560 บริษัทและบริษัทย่อยมีวงเงินกู้ยืมระยะยาวจากธนาคารพาณิชย์ในประเทศหลายแห่ง เป็นจำนวนเงินรวม 4,850 ล้านบาท และ 4,750 ล้านบาท (เฉพาะกิจการเป็นจำนวนเงิน 2,200 ล้านบาท และ 2,100 ล้านบาท) ตามลำดับ ดังนี้

บริษัทมีเงินกู้ยืมระยะยาวกับธนาคารพาณิชย์ในประเทศแห่งหนึ่งประกอบด้วย

วงเงินที่ 1 เมื่อวันที่ 25 สิงหาคม 2553 บริษัทได้ทำสัญญากู้ยืมเงินสกุลบาทกับธนาคารพาณิชย์ในประเทศแห่งหนึ่ง วงเงิน 300 ล้านบาท กำหนดชำระคืนเงินต้นเป็นงวดทุกเดือน เดือนละ 3.5 ล้านบาท โดยเริ่มชำระงวดแรกหลังจากที่เบิกเงินต้นครบแล้ว หรือหลังจาก 2 ปี นับจากวันเบิกเงินกู้งวดแรก กำหนดระยะเวลาชำระคืน 84 งวด เริ่มชำระคืนงวดแรกในเดือนสิงหาคม 2555 ณ วันที่ 31 ธันวาคม 2561 และ 2560 ส่วนของวงเงินกู้ที่บริษัทได้มีการเบิกใช้แล้ว มีจำนวนเงิน 300 ล้านบาท และเงินกู้ยืมมียอดคงเหลือจำนวนเงิน 30.50 ล้านบาท และ 72.50 ล้านบาท ตามลำดับ

เงินกู้ยืมมีกำหนดจ่ายดอกเบี้ยทุกสิ้นเดือนในอัตรดอกเบี้ย ดังนี้

ระยะเวลานับตั้งแต่วันที่เบิกเงินกู้งวดแรก	อัตรดอกเบี้ย (ต่อปี)
ปีที่ 1 - 2	MLR ลบร้อยละ 2.00
ปีที่ 3 - 5	MLR ลบร้อยละ 1.75
ปีที่ 6 - 7	MLR ลบร้อยละ 1.50
ตั้งแต่ 10 ตุลาคม 2559 เป็นต้นไป	FDR บวกร้อยละ 2.10

วงเงินที่ 2 เมื่อวันที่ 12 พฤษภาคม 2558 บริษัทได้ทำสัญญากู้ยืมเงินสกุลบาทกับธนาคารพาณิชย์ในประเทศไทย แห่งหนึ่ง วงเงิน 200 ล้านบาท เบิกใช้แล้วเต็มจำนวน กำหนดชำระคืนเงินต้นเป็นงวดทุกเดือน เดือนละ 6.67 ล้านบาท โดยเริ่มชำระงวดแรกในเดือนที่ 7 นับจากวันเบิกเงินกู้งวดแรก กำหนดระยะเวลาชำระคืน 30 งวด เริ่มชำระคืนงวดแรกในเดือนพฤศจิกายน 2558 โดยคิดดอกเบี้ยในอัตราร้อยละ 3.60 ต่อปี ณ วันที่ 31 ธันวาคม 2560 เงินกู้ยืมมียอดคงเหลือจำนวน 26.58 ล้านบาท และในปี 2561 ได้ชำระเงินกู้ทั้งหมดแล้ว

วงเงินที่ 3 เมื่อวันที่ 20 พฤษภาคม 2558 บริษัทได้ทำสัญญากู้ยืมเงินสกุลบาทกับธนาคารพาณิชย์ในประเทศไทย แห่งหนึ่ง วงเงิน 200 ล้านบาท เบิกใช้แล้วเต็มจำนวน กำหนดชำระคืนเงินต้นเป็นงวดทุกเดือน เดือนละ 3.70 ล้านบาท โดยเริ่มชำระงวดแรกในเดือนที่ 7 นับจากวันเบิกเงินกู้งวดแรก กำหนดระยะเวลาชำระคืน 54 งวด เริ่มชำระคืนงวดแรกในเดือนพฤศจิกายน 2558 โดยคิดดอกเบี้ยในอัตราร้อยละ 3.80 ต่อปี ณ วันที่ 31 ธันวาคม 2561 และ 2560 เงินกู้ยืมมียอดคงเหลือจำนวน 59.40 ล้านบาท และ 103.80 ล้านบาท ตามลำดับ

วงเงินที่ 4 เมื่อวันที่ 9 ตุลาคม 2558 บริษัทได้ทำสัญญากู้ยืมเงินสกุลบาทกับธนาคารพาณิชย์ในประเทศไทย แห่งหนึ่ง วงเงิน 200 ล้านบาท เบิกใช้แล้วเต็มจำนวน กำหนดชำระคืนเงินต้นเป็นงวดทุกเดือน เดือนละ 3.70 ล้านบาท โดยเริ่มชำระงวดแรกในเดือนที่ 7 นับจากวันเบิกเงินกู้งวดแรก กำหนดระยะเวลาชำระคืน 54 งวด เริ่มชำระคืนงวดแรกในเดือนเมษายน 2559 โดยคิดดอกเบี้ยในอัตราร้อยละ 3.80 ต่อปี ณ วันที่ 31 ธันวาคม 2561 และ 2560 เงินกู้ยืมมียอดคงเหลือจำนวน 77.90 ล้านบาท และ 122.30 ล้านบาท ตามลำดับ

วงเงินที่ 5 เมื่อวันที่ 26 ตุลาคม 2559 บริษัทได้ทำสัญญากู้ยืมเงินสกุลบาทกับธนาคารพาณิชย์ในประเทศไทย แห่งหนึ่ง วงเงิน 200 ล้านบาท เบิกใช้แล้วเต็มจำนวน กำหนดชำระคืนเงินต้นเป็นงวดทุกเดือน เดือนละ 4.17 ล้านบาท โดยเริ่มชำระงวดแรกในเดือนที่ 12 นับจากวันเบิกเงินกู้งวดแรก กำหนดระยะเวลาชำระคืน 60 งวด เริ่มชำระคืนงวดแรกในเดือนตุลาคม 2560 โดยคิดดอกเบี้ยในอัตราร้อยละ 3.90 ต่อปี ณ วันที่ 31 ธันวาคม 2561 และ 2560 เงินกู้ยืมมียอดคงเหลือจำนวน 141.62 ล้านบาท และ 191.66 ล้านบาท ตามลำดับ

วงเงินที่ 6 เมื่อวันที่ 16 มิถุนายน 2560 บริษัทได้ทำสัญญากู้ยืมเงินสกุลบาทกับธนาคารพาณิชย์ในประเทศไทย แห่งหนึ่ง วงเงิน 200 ล้านบาท เบิกใช้แล้วเต็มจำนวน กำหนดชำระคืนเงินต้นเป็นงวดทุกเดือน เดือนละ 6.67 ล้านบาท เริ่มชำระงวดแรกเมื่อครบกำหนดระยะเวลา 6 เดือน นับจากวันเบิกเงินกู้งวดแรก กำหนดระยะเวลาชำระคืน 36 งวด เริ่มชำระคืนงวดแรกในเดือนมกราคม 2561 โดยคิดดอกเบี้ยในอัตรดอกเบี้ยระยะสั้น THBFX ประเภท 6 เดือน (6M THBFX) บวกร้อยละ

ละ 1.35 ต่อปี ซึ่งบริษัทได้มีการทำสัญญาป้องกันความเสี่ยงจากอัตราดอกเบี้ยกับธนาคารตั้ง
กล่าวไว้ในอัตราดอกเบี้ยคงที่ร้อยละ 3.60 ต่อปี ณ วันที่ 31 ธันวาคม 2561 และ 2560 เงิน
กู้ยืมมียอดคงเหลือจำนวน 119.95 ล้านบาท และ 200.00 ล้านบาท ตามลำดับ

วงเงินที่ 7 เมื่อวันที่ 17 กรกฎาคม 2560 บริษัทได้ทำสัญญากู้ยืมเงินสกุลบาทกับธนาคารพาณิชย์ใน
ประเทศแห่งหนึ่งวงเงินจำนวน 200 ล้านบาท เบิกใช้แล้ว 165 ล้านบาท เงินกู้มีกำหนดระยะเวลา
เวลาชำระคืนภายในระยะเวลา 36 เดือน กำหนดชำระคืนเงินต้นเป็นงวดทุกเดือน เดือนละ
6.67 ล้านบาท เริ่มชำระงวดแรกเมื่อครบกำหนดระยะเวลา 6 เดือน นับจากวันเบิกเงินกู้ครั้ง
แรก โดยคิดดอกเบี้ยร้อยละ 3.60 ต่อปี ณ วันที่ 31 ธันวาคม 2561 และ 2560 เงินกู้ยืมมียอด
คงเหลือจำนวน 84.96 ล้านบาท และ 165.00 ล้านบาท ตามลำดับ

วงเงินที่ 8 เมื่อวันที่ 11 กันยายน 2560 บริษัทได้ทำสัญญากู้ยืมเงินสกุลบาทกับธนาคารพาณิชย์ในประเทศ
แห่งหนึ่งวงเงินจำนวน 200 ล้านบาท เบิกใช้แล้ว 190 ล้านบาท เงินกู้มีกำหนดระยะเวลาชำระ
คืนภายในระยะเวลา 36 เดือน กำหนดชำระคืนเงินต้นเป็นงวดทุกเดือน เดือนละ 6.33 ล้าน
บาท เริ่มชำระงวดแรกเมื่อครบกำหนดระยะเวลา 6 เดือน นับจากวันเบิกเงินกู้ครั้งแรก โดย
คิดดอกเบี้ยร้อยละ 3.40 ต่อปี สำหรับ 50 ล้านบาทแรก และร้อยละ 3.25 สำหรับ 140 ล้าน
บาท ณ วันที่ 31 ธันวาคม 2561 และ 2560 เงินกู้ยืมมียอดคงเหลือจำนวน 123.33 ล้านบาท
และ 190.00 ล้านบาท ตามลำดับ

วงเงินที่ 9 เมื่อวันที่ 15 กรกฎาคม 2561 บริษัทได้ทำสัญญากู้ยืมกับธนาคารพาณิชย์ในประเทศแห่งหนึ่ง
วงเงินจำนวน 200 ล้านบาท เบิกใช้แล้วทั้งจำนวน เงินกู้มีกำหนดชำระคืนภายในระยะเวลา
36 เดือน กำหนดชำระคืนเงินต้นทุกเดือน เดือนละ 6.67 ล้านบาท เริ่มชำระงวดแรกเมื่อครบ
กำหนดระยะเวลา 6 เดือน นับจากวันเบิกเงินกู้ครั้งแรก โดยคิดดอกเบี้ยในอัตราดอกเบี้ยระยะ
สั้น THBFX ประเภท 6 เดือน (6M THBFX) บวก 1.35 ต่อปี โดยบริษัทได้มีการทำสัญญา
ป้องกันความเสี่ยงจากอัตราดอกเบี้ยกับธนาคารดังกล่าวไว้ในอัตราดอกเบี้ยคงที่ร้อยละ 3.40
ต่อปี ณ วันที่ 31 ธันวาคม 2561 เงินกู้ยืมมียอดคงเหลือจำนวน 200.00 ล้านบาท

วงเงินที่ 10 เมื่อวันที่ 1 พฤศจิกายน 2561 บริษัทได้ทำสัญญากู้ยืมเงินสกุลบาทกับธนาคารพาณิชย์ใน
ประเทศแห่งหนึ่งวงเงินจำนวน 300 ล้านบาท เบิกใช้แล้ว 230 ล้านบาท เงินกู้มีกำหนดระยะเวลา
เวลาชำระคืนภายในระยะเวลา 36 เดือน กำหนดชำระคืนเงินต้นทั้งหมดในงวดสุดท้าย นับ
จากวันเบิกเงินกู้ครั้งแรก โดยคิดดอกเบี้ยร้อยละ 3.60 ต่อปี ณ วันที่ 31 ธันวาคม 2561 เงิน
กู้ยืมมียอดคงเหลือจำนวน 230.00 ล้านบาท

บริษัทย่อยมีเงินกู้ยืมระยะยาวกับธนาคารพาณิชย์ในประเทศหลายแห่ง ประกอบด้วย

บริษัท เชียงใหม่รามธุรกิจการแพทย์ จำกัด (มหาชน)

วงเงินที่ 11 เมื่อวันที่ 17 ธันวาคม 2556 บริษัท เชียงใหม่รามธุรกิจการแพทย์ จำกัด (มหาชน) ได้ทำสัญญา
กู้ยืมเงินสกุลบาทกับธนาคารพาณิชย์ในประเทศแห่งหนึ่งวงเงิน 160 ล้านบาท เบิกใช้แล้ว 160
ล้านบาท เงินกู้มีกำหนดระยะเวลาชำระคืนภายในระยะเวลา 60 เดือน กำหนดชำระคืนเงิน
ต้นเป็นงวดทุกเดือน เดือนละ 2.67 ล้านบาท โดยคิดดอกเบี้ยในอัตราดอกเบี้ยเงินฝากประจำ
ประเภท 3 เดือน บวกร้อยละ 2.25 ต่อปี ณ วันที่ 31 ธันวาคม 2560 เงินกู้ยืมมียอดคงเหลือ
จำนวน 31.84 ล้านบาท และในปี 2561 ได้ชำระเงินกู้ทั้งหมดแล้ว

วงเงินที่ 12 เมื่อวันที่ 17 ธันวาคม 2556 บริษัท เชียงใหม่รามธุรกิจการแพทย์ จำกัด (มหาชน) ได้ทำสัญญา กู้ยืมเงินสกุลบาทกับธนาคารพาณิชย์ในประเทศแห่งหนึ่งวงเงิน 40 ล้านบาท เบิกใช้แล้ว 40 ล้านบาท เงินกู้มีกำหนดระยะเวลาชำระคืนภายในระยะเวลา 60 เดือน กำหนดชำระคืนเงินต้นเป็นงวดทุกเดือน เดือนละ 0.67 ล้านบาท โดยคิดดอกเบี้ยในอัตรดอกเบี้ยเงินฝากประจำ ประเภท 3 เดือน บวกร้อยละ 2.25 ต่อปี ณ วันที่ 31 ธันวาคม 2560 เงินกู้ยืมมียอดคงเหลือ จำนวน 7.84 ล้านบาท และในปี 2561 ได้ชำระเงินกู้ทั้งหมดแล้ว

วงเงินที่ 13 เมื่อวันที่ 26 สิงหาคม 2559 บริษัท เชียงใหม่รามธุรกิจการแพทย์ จำกัด (มหาชน) ได้ทำสัญญา กู้ยืมเงินสกุลบาทกับธนาคารพาณิชย์ในประเทศแห่งหนึ่งวงเงิน 370 ล้านบาท เบิกใช้แล้ว 370 ล้านบาท เงินกู้มีกำหนดระยะเวลาชำระคืนภายในระยะเวลา 60 เดือน กำหนดชำระคืนเงินต้นเป็นงวดเดือน เดือนละ 6.17 ล้านบาท โดยคิดดอกเบี้ยในอัตรดอกเบี้ยเงินฝากประจำ 3 เดือน บวกร้อยละ 2 ต่อปี ณ วันที่ 31 ธันวาคม 2561 และ 2560 เงินกู้ยืมมียอดคงเหลือ จำนวน 197.24 ล้านบาท และ 271.28 ล้านบาท ตามลำดับ

บริษัท โรงพยาบาลเชียงใหม่ราม จำกัด

วงเงินที่ 14 เมื่อวันที่ 6 เมษายน 2555 บริษัท โรงพยาบาลเชียงใหม่ราม จำกัด ได้ทำสัญญา กู้ยืมเงินสกุล บาทกับธนาคารพาณิชย์ในประเทศแห่งหนึ่งวงเงิน 485 ล้านบาท เบิกใช้แล้ว 350 ล้านบาท เงินกู้มีกำหนดระยะเวลาชำระคืนภายในระยะเวลา 60 เดือน กำหนดชำระคืนเงินต้นเป็นงวด ทุกเดือน เดือนละ 5.9 ล้านบาท โดยคิดดอกเบี้ยในอัตรดอกเบี้ยเงินฝากประจำประเภท 3 เดือน บวกร้อยละ 3 ต่อปี

เมื่อวันที่ 16 พฤษภาคม 2558 บริษัท โรงพยาบาลเชียงใหม่ราม จำกัด ได้เบิกใช้เงินกู้ จำนวน 120 ล้านบาท เงินกู้มีกำหนดระยะเวลาชำระคืนภายในระยะเวลา 60 เดือนนับตั้งแต่วันที่ เบิกเงินกู้ครั้งแรก กำหนดชำระคืนเงินต้นเป็นงวดทุกเดือน เดือนละ 2.5 ล้านบาท เริ่มชำระ งวดแรกเมื่อครบกำหนดระยะเวลา 7 เดือน โดยคิดดอกเบี้ยในอัตรดอกเบี้ยเงินฝากประจำ ประเภท 3 เดือน บวกร้อยละ 2 ต่อปี

ณ วันที่ 31 ธันวาคม 2561 และ 2560 เงินกู้ยืมมียอดคงเหลือจำนวน 27.50 ล้านบาท และ 57.50 ล้านบาท ตามลำดับ

วงเงินที่ 15 เมื่อวันที่ 17 มิถุนายน 2559 บริษัท โรงพยาบาลเชียงใหม่ราม จำกัด ได้ทำสัญญา กู้เงินสินเชื่อ สกุลบาทกับธนาคารพาณิชย์ในประเทศแห่งหนึ่งวงเงิน 250 ล้านบาท เบิกใช้แล้ว 250 ล้านบาท เงินกู้มีกำหนดระยะเวลาชำระคืนภายในระยะเวลา 60 เดือน กำหนดชำระคืนเงินต้นเป็น งวดเดือน เดือนละ 4.20 ล้านบาท โดยคิดดอกเบี้ยในอัตรา MLR ลบร้อยละ 2.00% ต่อปี ณ วันที่ 31 ธันวาคม 2561 และ 2560 เงินกู้ยืมมียอดคงเหลือจำนวน 124.00 ล้านบาท และ 174.40 ล้านบาท ตามลำดับ

วงเงินที่ 16 เมื่อวันที่ 24 พฤษภาคม 2560 บริษัท โรงพยาบาลเชียงใหม่ราม จำกัด ได้ทำสัญญา กู้ยืมเงิน สกุลบาทกับธนาคารพาณิชย์ในประเทศแห่งหนึ่งวงเงิน 600 ล้านบาท เบิกใช้แล้ว 600 ล้านบาท เงินกู้มีกำหนดระยะเวลาชำระคืนภายในระยะเวลา 84 เดือน โดยคิดดอกเบี้ยในอัตร ดอกเบี้ยเงินฝาก ประจำประเภท 1 ปี บวกร้อยละ 1.75 ต่อปี ณ วันที่ 31 ธันวาคม 2561 และ 2560 เงินกู้ยืมมียอดคงเหลือจำนวน 495.50 ล้านบาท และ 561.50 ล้านบาท ตามลำดับ

เงินกู้ยืมมีกำหนดชำระคืนเงินต้นเป็นงวดทุกเดือน ดังนี้

ระยะเวลานับตั้งแต่วันที่เบิกเงินกู้งวดแรก	ชำระเงินต้น งวดละ (ล้านบาท)
งวดที่ 1 - 24	5.50
งวดที่ 25 - 83	7.80
งวดที่ 84	ชำระคืนเงินต้นและดอกเบี้ยคงค้างทั้งสิ้น

บริษัท เทพปัญญาธุรกิจ จำกัด

วงเงินที่ 17 เมื่อวันที่ 2 มิถุนายน 2560 บริษัท เทพปัญญาธุรกิจ จำกัด ได้ทำสัญญากู้ยืมเงินสกุลบาทกับ ธนาคารพาณิชย์ในประเทศแห่งหนึ่งวงเงินจำนวน 250 ล้านบาท เบิกใช้แล้ว 250 ล้านบาท เงินกู้มีกำหนดระยะเวลาชำระคืนภายในระยะเวลา 84 เดือน กำหนดชำระคืนเงินต้นเป็นงวดทุกเดือน เดือนละ 2.98 ล้านบาท เริ่มชำระงวดแรกเมื่อครบกำหนดระยะเวลา 1 เดือน นับจากวันเบิกเงินกู้ครั้งแรก โดยคิดดอกเบี้ยในอัตราร้อยละ 3.50 ต่อปี ณ วันที่ 31 ธันวาคม 2561 และ 2560 เงินกู้ยืมมียอดคงเหลือจำนวน 193.45 ล้านบาท และ 229.17 ล้านบาท ตามลำดับ

บริษัท โรงพยาบาลทริภุญชัย เมโมเรียล จำกัด

วงเงินที่ 18 เมื่อวันที่ 21 กุมภาพันธ์ 2556 บริษัท โรงพยาบาลทริภุญชัย เมโมเรียล จำกัด ได้ทำสัญญาเงินกู้ยืมระยะยาวกับธนาคารพาณิชย์ในประเทศแห่งหนึ่งวงเงินกู้จำนวน 70 ล้านบาท ซึ่งเบิกใช้เงินกู้แล้วเต็มจำนวน มีกำหนดชำระคืนภายใน 5 ปี จ่ายชำระคืนงวดที่ 1- 24 งวดเดือนละ 1.00 ล้านบาท และตั้งแต่งวดที่ 25 เป็นต้นไป งวดเดือนละ 1.30 ล้านบาท โดยคิดดอกเบี้ยในอัตราดอกเบี้ยเงินฝากประจำประเภท 3 เดือน บวกร้อยละ 2.5 ต่อปี ณ วันที่ 31 ธันวาคม 2560 เงินกู้ยืมมียอดคงเหลือจำนวน 1.80 ล้านบาท และในปี 2561 ได้ชำระเงินกู้ทั้งหมดแล้ว

วงเงินกู้ยืมระยะยาวจากธนาคารพาณิชย์ดังกล่าวค้ำประกันโดยการจดจำนองที่ดิน พร้อมสิ่งปลูกสร้าง อาคาร และเครื่องใช้ทางการเงินแพทย์ส่วนหนึ่งของบริษัทและบริษัทย่อยตามที่กล่าวไว้ในหมายเหตุประกอบงบการเงินข้อ 15 และการจำนำใบหุ้นของบริษัท เชียงใหม่รามธุรกิจการแพทย์ จำกัด (มหาชน) ของบริษัทตามหมายเหตุประกอบงบการเงินข้อ 12 และได้โอนสิทธิการรับเงินค่าเช่าและค่าบริการที่บริษัทย่อยได้รับจำนวน 2 สัญญาไว้เป็นประกันแก่สถาบันการเงิน อย่างไรก็ตาม วงเงินของบริษัทย่อยในวงเงิน 8 ล้านบาท ไม่มีภาระค้ำประกัน

22. หนี้สินตามสัญญาเช่าการเงิน
ประกอบด้วย

	บาท			
	งบการเงินรวม		งบการเงินเฉพาะกิจการ	
	2561	2560	2561	2560
หนี้สินตามสัญญาเช่าการเงิน	19,826,556	23,759,655	17,174,825	22,008,123
หัก ส่วนที่ถึงกำหนดชำระภายในหนึ่งปี	(9,427,241)	(9,597,914)	(8,201,400)	(8,726,975)
สุทธิ	10,399,315	14,161,741	8,973,425	13,281,148

บาท						
งบการเงินรวม						
	2561			2560		
	เงินต้น	ดอกเบี้ยรอตัด	ยอดชำระ	เงินต้น	ดอกเบี้ยรอตัด	ยอดชำระ
ถึงกำหนดชำระภายในหนึ่งปี	9,427,241	696,887	10,124,128	9,597,914	895,928	10,493,842
ถึงกำหนดการจ่ายชำระหลังจาก หนึ่งปีแต่ไม่เกินห้าปี	10,399,315	586,583	10,985,898	14,161,741	686,993	14,848,734
รวม	19,826,556	1,283,470	21,110,026	23,759,655	1,582,921	25,342,576

บาท						
งบการเงินเฉพาะกิจการ						
	2561			2560		
	เงินต้น	ดอกเบี้ยรอตัด	ยอดชำระ	เงินต้น	ดอกเบี้ยรอตัด	ยอดชำระ
ถึงกำหนดชำระภายในหนึ่งปี	8,201,400	527,340	8,728,740	8,726,975	803,478	9,530,453
ถึงกำหนดการจ่ายชำระหลังจาก หนึ่งปีแต่ไม่เกินห้าปี	8,973,425	380,948	9,354,373	13,281,148	655,875	13,937,023
รวม	17,174,825	908,288	18,083,113	22,008,123	1,459,353	23,467,476

ณ วันที่ 31 ธันวาคม 2561 และ 2560 บริษัทและบริษัทย่อยมีหนี้สินตามสัญญาเช่าการเงินกับบริษัทลิสซิ่งในประเทศหลายแห่ง คงเหลือจำนวน 15 ฉบับ และ 16 ฉบับ ตามลำดับ ดังนี้

บริษัทมีสัญญาเช่ายานพาหนะและเครื่องมือแพทย์คงเหลือจำนวน 13 ฉบับ และ 14 ฉบับ ตามลำดับ มูลค่าตามสัญญารวมเป็นเงิน 38.31 ล้านบาท และ 39.97 ล้านบาท ตามลำดับ ระยะเวลาผ่อนชำระ 24 - 60 เดือน จ่ายชำระรวมงวดละ 0.60 ล้านบาท และ 0.62 ล้านบาท ตามลำดับ

บริษัทย่อยมีสัญญาเช่ายานพาหนะคงเหลือจำนวน 2 ฉบับ มูลค่าตามสัญญารวมเป็นเงิน 4.68 ล้านบาท ระยะเวลาผ่อนชำระ 48-60 เดือน จ่ายชำระรวมงวดละ 0.10 ล้านบาท

ภายใต้เงื่อนไขของสัญญาดังกล่าวข้างต้น บริษัทและบริษัทย่อยจะต้องปฏิบัติตามเงื่อนไขและข้อกำหนดต่างๆ ที่กำหนดไว้ในสัญญาดังกล่าว

23. ภาระผูกพันผลประโยชน์พนักงาน งบแสดงฐานะการเงิน

	บาท			
	งบการเงินรวม		งบการเงินเฉพาะกิจการ	
	2561	2560	2561	2560
ภาระผูกพันของโครงการผลประโยชน์ ณ วันต้นปี	133,868,376	115,663,350	49,318,168	45,318,119
ผลประโยชน์จ่ายโดยโครงการ	(7,036,832)	(4,955,718)	(3,541,124)	(3,331,810)
ต้นทุนบริการปัจจุบันและดอกเบี้ย	21,820,673	20,009,864	7,690,588	7,331,859
ต้นทุนบริการในอดีต	814,396	-	-	-
(กำไร) ขาดทุนจากการประมาณตามหลักคณิตศาสตร์ ประกกันภัย	(329,810)	3,150,880	-	-
ภาระผูกพันของโครงการผลประโยชน์ ณ วันสิ้นปี	149,136,803	133,868,376	53,467,632	49,318,168

ค่าใช้จ่ายที่รับรู้ในงบกำไรขาดทุนเบ็ดเสร็จ

สำหรับปีสิ้นสุดวันที่ 31 ธันวาคม 2561 และ 2560

	บาท			
	งบการเงินรวม		งบการเงินเฉพาะกิจการ	
	2561	2560	2561	2560
ต้นทุนบริการปัจจุบัน				
ต้นทุนในการรักษาพยาบาล	11,305,862	10,636,316	3,753,970	3,764,691
ค่าใช้จ่ายในการบริหาร	5,207,099	4,429,798	1,941,094	1,613,439
ค่าตอบแทนผู้บริหาร	26,098	23,873	-	-
ดอกเบี้ยจากภาระผูกพัน	5,281,614	4,919,877	1,995,524	1,953,729
รวม	21,820,673	20,009,864	7,690,588	7,331,859

กำไร (ขาดทุน) จากการประมาณการตามหลักคณิตศาสตร์ประกกันภัยที่รับรู้ในกำไรขาดทุนเบ็ดเสร็จอื่น
สำหรับปีสิ้นสุดวันที่ 31 ธันวาคม 2561 และ 2560 เกิดขึ้นจาก

	บาท			
	งบการเงินรวม		งบการเงินเฉพาะกิจการ	
	2561	2560	2561	2560
การปรับปรุงจากประสบการณ์	1,927,826	788,511	-	-
สมมติฐานประชากร	(2,039,677)	70,693	-	-
สมมติฐานทางการเงิน	441,661	(4,010,084)	-	-
รวม	329,810	(3,150,880)	-	-

ข้อสมมติหลักในการประมาณการตามหลักการคณิตศาสตร์ประกันภัย

	ร้อยละ			
	งบการเงินรวม		งบการเงินเฉพาะกิจการ	
	2561	2550	2561	2550
อัตราคิดลด	2.76 - 3.63	3.48 - 3.99	3.52	3.52
อัตราการเพิ่มขึ้นของเงินเดือน	3.00 - 6.70	3.00 - 6.70	5.40	5.40
อัตราการหมุนเวียนพนักงาน	0.00 - 26.37	0.00 - 23.98	0.00 - 23.13	0.00 - 23.13
อัตราการทบทวนสภาพ	10.00 ของอัตราธรรมะ	10.00 ของอัตราธรรมะ	10.00 ของอัตราธรรมะ	10.00 ของอัตราธรรมะ
อัตราธรรมะ	100.00 ของอัตราธรรมะ ไทยปี 2551, 2560 แยก เกณฑ์ตามเพศชายและ หญิง	100.00 ของอัตราธรรมะไทยปี 2551 แยกเกณฑ์ตามเพศชาย และหญิง	100.00 ของอัตราธรรมะ ไทยปี 2551 แยกเกณฑ์ ตามเพศชายและหญิง	100.00 ของอัตราธรรมะ ไทยปี 2551 แยกเกณฑ์ ตามเพศชายและหญิง

การวิเคราะห์ความอ่อนไหว

ผลกระทบของการเปลี่ยนแปลงสมมติฐานที่สำคัญต่อมูลค่าปัจจุบันของภาระผูกพันผลประโยชน์ระยะยาวของพนักงาน ณ วันที่ 31 ธันวาคม 2561 และ 2560 สรุปได้ดังนี้

	บาท			
	งบการเงินรวม		งบการเงินเฉพาะกิจการ	
	2561	2560	2561	2560
อัตราคิดลด				
เพิ่มขึ้นร้อยละ 1	(16,472,654)	(14,795,509)	(4,707,475)	(4,311,342)
ลดลงร้อยละ 1	19,827,675	17,748,852	5,510,135	5,023,921
อัตราการขึ้นเงินเดือน				
เพิ่มขึ้นร้อยละ 1	22,476,114	18,976,178	6,460,713	5,407,341
ลดลงร้อยละ 1	(18,863,453)	(16,079,049)	(5,582,814)	(4,720,851)
อัตราการเปลี่ยนแปลงในจำนวนพนักงาน				
เพิ่มขึ้นร้อยละ 10	(5,677,954)	(5,103,737)	(1,845,515)	(1,636,470)
ลดลงร้อยละ 10	6,247,375	5,609,049	2,069,867	1,824,947

เมื่อวันที่ 13 ธันวาคม 2561 สภานิติบัญญัติแห่งชาติได้มีมติผ่านร่างพระราชบัญญัติคุ้มครองแรงงาน ซึ่งกฎหมายดังกล่าวอยู่ในระหว่างรอประกาศในราชกิจจานุเบกษา โดยกำหนดอัตราค่าชดเชยเพิ่มเติมกรณีนายจ้างเลิกจ้าง สำหรับลูกจ้างซึ่งทำงานติดต่อกันครบ 20 ปีขึ้นไปให้มีสิทธิได้รับค่าชดเชยไม่น้อยกว่าค่าจ้างอัตราสุดท้าย 400 วันสุดท้าย จากปัจจุบันอัตราค่าชดเชยสูงสุดคือ 300 วัน โดยหากกฎหมายดังกล่าวมีผลบังคับใช้ บริษัทและบริษัทย่อยจะรับรู้ภาระผูกพันผลประโยชน์พนักงานเพิ่มขึ้นประมาณ 43.70 ล้านบาท (เฉพาะกิจการ 16.34 ล้านบาท) และทำให้กำไรลดลงประมาณ 34.96 ล้านบาท (เฉพาะกิจการประมาณ 13.07 ล้านบาท)

24. ทุนเรื้อนหุ้น

ตามมติที่ประชุมสามัญผู้ถือหุ้นของบริษัทประจำปี 2560 เมื่อวันที่ 27 เมษายน 2560 ผู้ถือหุ้นได้มีมติในเรื่องที่สำคัญดังต่อไปนี้

1) การลดทุนจดทะเบียนของบริษัท

ผู้ถือหุ้นมีมติอนุมัติให้ลดทุนจดทะเบียนของบริษัทจากเดิม ทุนจดทะเบียน 1,464,490,925 บาท เป็น 1,362,526,255 บาท ทุนจดทะเบียนที่ลดลงจำนวน 101,964,670 บาท โดยการตัดหุ้นสามัญที่ยังมิได้ออกจำหน่ายจำนวน 1,019,646,700 หุ้น มูลค่าที่ตราไว้หุ้นละ 0.10 บาท

2) การออกและเสนอขายใบสำคัญแสดงสิทธิที่จะซื้อหุ้นสามัญเพิ่มทุนของบริษัท

2.1) ผู้ถือหุ้นมีมติอนุมัติให้ออกและเสนอขายใบสำคัญแสดงสิทธิที่จะซื้อหุ้นสามัญเพิ่มทุนของบริษัท ครั้งที่ 3 (VIBHA-W3) จำนวนไม่เกิน 1,012,587,386 หน่วย ให้แก่ผู้ถือหุ้นเดิมของบริษัทตามสัดส่วนจำนวนหุ้นที่ถืออยู่ 13 หุ้นเดิม ต่อ 1 หน่วยใบสำคัญแสดงสิทธิ โดยไม่คิดมูลค่า โดยใบสำคัญแสดงสิทธิ 1 หน่วย สามารถซื้อหุ้นสามัญได้ 1 หุ้น ในราคาหุ้นละ 3.00 บาท โดยให้ผู้ถือหุ้นที่มีรายชื่อปรากฏอยู่ในสมุดทะเบียนผู้ถือหุ้น ณ วันที่ 12 พฤษภาคม 2560 เป็นผู้มีสิทธิได้รับการจัดสรรใบสำคัญแสดงสิทธิดังกล่าว อายุใบสำคัญแสดงสิทธิ 5 ปี นับตั้งแต่วันที่ออกใบแสดงสิทธิ (วันที่ 15 มิถุนายน 2560) กำหนดวันใช้สิทธิครั้งแรกวันที่ 30 กันยายน 2560 และเริ่มทำการซื้อขายวันที่ 4 สิงหาคม 2560

2.2) ผู้ถือหุ้นมีมติอนุมัติให้ออกและเสนอขายใบสำคัญแสดงสิทธิที่จะซื้อหุ้นสามัญเพิ่มทุนของบริษัท ครั้งที่ 2 (ESOP-W2) จำนวนไม่เกิน 300 ล้านหน่วย โดยไม่คิดมูลค่า ให้แก่กรรมการ ผู้บริหาร และพนักงานของบริษัท และ/หรือบริษัทย่อย โดยใบสำคัญแสดงสิทธิ 1 หน่วย สามารถซื้อหุ้นสามัญได้ 1 หุ้น ในราคาหุ้นละ 4.00 บาท

3) การเพิ่มทุนจดทะเบียนของบริษัท

ผู้ถือหุ้นมีมติอนุมัติให้เพิ่มทุนจดทะเบียนของบริษัทจากเดิม ทุนจดทะเบียน 1,362,526,255 บาท เป็น 1,493,784,994 บาท ทุนจดทะเบียนที่เพิ่มขึ้นจำนวน 131,258,739 บาท โดยการออกหุ้นสามัญเพิ่มทุนใหม่จำนวน 1,312,587,386 หุ้น มูลค่าที่ตราไว้หุ้นละ 0.10 บาท การเพิ่มทุนจดทะเบียนดังกล่าวเพื่อรองรับการออกใบสำคัญแสดงสิทธิที่จะซื้อหุ้นสามัญเพิ่มทุนของบริษัทให้แก่ผู้ถือหุ้นเดิมตามสัดส่วน (VIBHA-W2) จำนวน 1,012,587,386 หุ้น และให้แก่ กรรมการ ผู้บริหาร และพนักงานของบริษัท และ/หรือ บริษัทย่อย (ESOP-W2) จำนวน 300,000,000 หุ้น

บริษัทได้ดำเนินการจดทะเบียนลดทุนและเพิ่มทุนจดทะเบียนของบริษัทกับกรมพัฒนาธุรกิจการค้า กระทรวงพาณิชย์แล้วในวันที่ 11 พฤษภาคม 2560

25. ใบสำคัญแสดงสิทธิที่จะซื้อหุ้นสามัญ

ตามมติที่ประชุมสามัญผู้ถือหุ้นของบริษัทประจำปี 2558 เมื่อวันที่ 28 เมษายน 2558 ได้มีมติอนุมัติการออกใบสำคัญแสดงสิทธิที่จะซื้อหุ้นสามัญเพิ่มทุนของบริษัท ครั้งที่ 2 (VIBHA-W2) จำนวนไม่เกิน 1,048,097,120 หน่วย เพื่อจัดสรรให้กับผู้ถือหุ้นเดิมของบริษัท ในอัตราส่วน 12 หุ้นสามัญเดิมต่อ 1 หน่วย ใบสำคัญแสดงสิทธิ และเมื่อวันที่ 15 มิถุนายน 2558 บริษัทได้ออกใบสำคัญแสดงสิทธิดังกล่าว ให้แก่ผู้ถือหุ้นสามัญเดิมของบริษัทตามสัดส่วน โดยไม่คิดมูลค่า โดยมีรายละเอียดดังนี้

ประเภท	ใบสำคัญแสดงสิทธิที่จะซื้อหุ้นสามัญครั้งที่ 2 ของบริษัทโรงพยาบาลวิภาวดี จำกัด (มหาชน) (VIBHA-W2)
ชนิด	ระบุชื่อผู้ถือและโอนเปลี่ยนมือได้
การเสนอขาย / การจัดสรร	จัดสรรให้กับผู้ถือหุ้นเดิม
จำนวนที่ออกและเสนอขาย	1,048,093,059 หน่วย
ราคาเสนอขายต่อหน่วย	หน่วยละ 0 บาท (ศูนย์บาท)
อายุของใบสำคัญแสดงสิทธิ	5 ปี นับตั้งแต่วันที่ออกใบสำคัญแสดงสิทธิ
อัตราการใช้สิทธิ	ใบสำคัญแสดงสิทธิ 1 หน่วย ต่อหุ้นสามัญใหม่ จำนวน 1 หุ้น
ราคาการใช้สิทธิ	1.00 บาท ต่อหุ้น
ระยะเวลาและเงื่อนไขในการใช้สิทธิ	วันทำการสุดท้ายของเดือนกันยายน ตลอดอายุของใบสำคัญแสดงสิทธิ และวันใช้สิทธิครั้งสุดท้ายตรงกับวันทำการสุดท้ายของวันที่ครบกำหนดระยะเวลา 5 ปี นับตั้งแต่วันที่ออกใบสำคัญแสดงสิทธิ
วันใช้สิทธิครั้งแรก	30 กันยายน 2558
วันใช้สิทธิครั้งสุดท้ายในวันสิ้นสุดอายุของใบสำคัญแสดงสิทธิ	12 มิถุนายน 2563

ตามมติที่ประชุมสามัญผู้ถือหุ้นของบริษัทประจำปี 2560 เมื่อวันที่ 27 เมษายน 2560 ได้มีมติอนุมัติการออกใบสำคัญแสดงสิทธิที่จะซื้อหุ้นสามัญเพิ่มทุนของบริษัท ครั้งที่ 3 (VIBHA-W3) จำนวนไม่เกิน 1,012,587,386 หน่วย เพื่อจัดสรรให้กับผู้ถือหุ้นเดิมของบริษัท ในอัตราส่วน 13 หุ้นสามัญเดิมต่อ 1 หน่วย ใบสำคัญแสดงสิทธิ และเมื่อวันที่ วันที่ 15 มิถุนายน 2560 บริษัทได้ออกใบสำคัญแสดงสิทธิดังกล่าว ให้แก่ผู้ถือหุ้นสามัญเดิมของบริษัท ตามสัดส่วนโดยไม่คิดมูลค่า โดยมีรายละเอียดดังนี้

ประเภท	ใบสำคัญแสดงสิทธิที่จะซื้อหุ้นสามัญครั้งที่ 3 ของบริษัท โรงพยาบาลวิภาวดี จำกัด (มหาชน) (VIBHA-W3)
ชนิด	ระบุชื่อผู้ถือและโอนเปลี่ยนมือได้
การเสนอขาย / การจัดสรร	จัดสรรให้กับผู้ถือหุ้นเดิม
จำนวนที่ออกและเสนอขาย	1,012,582,207 หน่วย
ราคาเสนอขายต่อหน่วย	หน่วยละ 0 บาท (ศูนย์บาท)
อายุของใบสำคัญแสดงสิทธิ	5 ปี นับตั้งแต่วันที่ออกใบสำคัญแสดงสิทธิ
อัตราการใช้สิทธิ	ใบสำคัญแสดงสิทธิ 1 หน่วย ต่อหุ้นสามัญใหม่ จำนวน 1 หุ้น
ราคาการใช้สิทธิ	3.00 บาท ต่อหุ้น
ระยะเวลาและเงื่อนไขในการใช้สิทธิ	วันทำการสุดท้ายของเดือนกันยายน ตลอดอายุของใบสำคัญแสดงสิทธิ และวันใช้สิทธิครั้งสุดท้ายตรงกับวันทำการสุดท้ายของวันที่ครบกำหนดระยะเวลา 5 ปี นับตั้งแต่วันที่ออกใบสำคัญแสดงสิทธิ
วันใช้สิทธิครั้งแรก	30 กันยายน 2560
วันใช้สิทธิครั้งสุดท้ายในวันสิ้นสุดอายุของใบสำคัญแสดงสิทธิ	14 มิถุนายน 2565

ตามมติที่ประชุมสามัญผู้ถือหุ้นของบริษัทประจำปี 2561 เมื่อวันที่ 26 เมษายน 2561 ผู้ถือหุ้นได้มีมติอนุมัติให้จ่ายเงินปันผล เป็นเงินสดในอัตราหุ้นละ 0.036 บาท หรือคิดเป็นร้อยละ 90.66 ของกำไรสุทธิตามงบการเงินเฉพาะกิจการ ซึ่งตามเงื่อนไขการปรับใบสำคัญแสดงสิทธิตามที่กล่าวในข้อ 5.5 ของการกำหนดใบสำคัญแสดงสิทธิที่จะซื้อหุ้นสามัญ ครั้งที่ 2 และ ครั้งที่ 3 (VIBHA-W2, VIBHA-W3) โดยมีผลการปรับสิทธิดังกล่าวในวันที่ 9 พฤษภาคม 2561

ดังนั้น บริษัทจึงมีการปรับสิทธิของใบสำคัญแสดงสิทธิที่จะซื้อหุ้นสามัญของบริษัทครั้งที่ 2 และครั้งที่ 3 ทั้งนี้ ราคาใช้สิทธิและอัตราการใช้สิทธิคือ

1. VIBHA-W2

ราคาการใช้สิทธิใหม่	0.999 บาทต่อ 1 หุ้นสามัญ
อัตราการใช้สิทธิใหม่	ใบสำคัญแสดงสิทธิ 1 หน่วยมีสิทธิซื้อหุ้นสามัญได้ 1.00086 หุ้น

2. VIBHA-W3

ราคาการใช้สิทธิใหม่	2.997 บาทต่อ 1 หุ้นสามัญ
อัตราการใช้สิทธิใหม่	ใบสำคัญแสดงสิทธิ 1 หน่วยมีสิทธิซื้อหุ้นสามัญได้ 1.00086 หุ้น

และตามมติที่ประชุมสามัญผู้ถือหุ้นของบริษัทประจำปี 2560 เมื่อวันที่ 27 เมษายน 2560 และที่ประชุมวิสามัญผู้ถือหุ้น ครั้งที่ 1/2560 เมื่อวันที่ 21 พฤศจิกายน 2560 มีมติให้จัดสรรใบสำคัญแสดงสิทธิที่จะซื้อหุ้นสามัญของบริษัท ให้แก่กรรมการ ผู้บริหาร และพนักงานของบริษัท และ/หรือบริษัทย่อย (ESOP-W2) จำนวน 300 ล้านหน่วย และเมื่อวันที่ 15 มิถุนายน 2561 บริษัทได้ออกใบสำคัญแสดงสิทธิดังกล่าว โดยไม่คิดมูลค่า โดยมีรายละเอียดดังนี้

ประเภท	ใบสำคัญแสดงสิทธิที่จะซื้อหุ้นสามัญให้แก่กรรมการและพนักงาน (ESOP-W2)
การเสนอขาย / การจัดสรร	จัดสรรให้แก่กรรมการ ผู้บริหาร และพนักงานของบริษัท และ/หรือบริษัทย่อย
จำนวนที่ออกและเสนอขาย	300,000,000 หน่วย
ราคาเสนอขายต่อหน่วย	หน่วยละ 0 บาท (ศูนย์บาท)
อายุของใบสำคัญแสดงสิทธิ	5 ปี นับตั้งแต่วันที่ออกใบสำคัญแสดงสิทธิ
อัตราการใช้สิทธิ	ใบสำคัญแสดงสิทธิ 1 หน่วย ต่อหุ้นสามัญใหม่ จำนวน 1 หุ้น
ราคาการใช้สิทธิ	3.00 บาท ต่อหุ้น
ระยะเวลาและเงื่อนไขในการใช้สิทธิ	วันทำการสุดท้ายของเดือนกันยายน ตลอดอายุของใบสำคัญแสดงสิทธิ และวันใช้สิทธิครั้งสุดท้ายตรงกับวันทำการสุดท้ายของวันที่ครบกำหนดระยะเวลา 5 ปี นับตั้งแต่วันที่ออกใบสำคัญแสดงสิทธิ
วันใช้สิทธิครั้งแรก	28 กันยายน 2561
วันใช้สิทธิครั้งสุดท้ายในวันสิ้นสุดอายุของใบสำคัญแสดงสิทธิ	14 มิถุนายน 2566

ใบสำคัญแสดงสิทธิที่จะซื้อหุ้นสามัญของบริษัทในระหว่างปีมีการเปลี่ยนแปลง ดังนี้

ประเภทใบสำคัญแสดงสิทธิ	หน่วย			
	จำนวนใบสำคัญแสดงสิทธิคงเหลือ ณ วันที่ 31 ธันวาคม 2560	จำนวนใบสำคัญแสดงสิทธิที่มีการใช้สิทธิในระหว่างปี	จำนวนใบสำคัญแสดงสิทธิที่หมดอายุในระหว่างปี	จำนวนใบสำคัญแสดงสิทธิคงเหลือ ณ วันที่ 31 ธันวาคม 2561
VIBHA-W3	429,128,330	-	2,433,662	426,694,668
ESOP-W2	1,011,778,516	-	738	1,011,777,778
รวม	-	300,000,000	-	300,000,000
รวม	1,440,906,846	300,000,000	2,434,400	1,738,472,446

บาท					
2561					
งบการเงินรวม/งบการเงินเฉพาะกิจการ					
วันที่ใช้สิทธิ	วันที่จดทะเบียนเพิ่มทุน	จำนวนหน่วยที่ใช้สิทธิซื้อหุ้น	ทุนเรือนหุ้นที่เพิ่มขึ้น	ส่วนเกินมูลค่าหุ้น	จำนวนเงิน
วันที่ 28 กันยายน 2561	วันที่ 22 ตุลาคม 2561	2,434,400	243,440	2,190,000	2,433,440

บาท					
2560					
งบการเงินรวม/งบการเงินเฉพาะกิจการ					
วันที่ใช้สิทธิ	วันที่จดทะเบียนเพิ่มทุน	จำนวนหน่วยที่ใช้สิทธิซื้อหุ้น	ทุนเรือนหุ้นที่เพิ่มขึ้น	ส่วนเกินมูลค่าหุ้น	จำนวนเงิน
วันที่ 28 กันยายน 2560	วันที่ 1 พฤศจิกายน 2560	33,297,832	3,329,783	31,575,431	34,905,214

26. สรรองตามกฎหมาย

บริษัทต้องจัดสรรสำรองตามกฎหมายอย่างน้อยร้อยละ 5 ของกำไรสุทธิประจำปีหักด้วยยอดเงินขาดทุนสะสมยกมา (ถ้ามี) จนกว่าจะครบร้อยละ 10 ของทุนจดทะเบียนของบริษัทตามพระราชบัญญัติบริษัทมหาชน จำกัด พ.ศ. 2535 โดยสำรองตามกฎหมายไม่สามารถนำมาจ่ายเงินปันผลได้ ณ วันที่ 31 ธันวาคม 2561 และ 2560 บริษัทได้จัดสรรสำรองตามกฎหมายเพิ่มขึ้นจำนวนเงิน 14.48 ล้านบาท และ 0.33 ล้านบาท ตามลำดับ

27. การจัดสรรกำไรสะสม

สำหรับบริษัท

ตามมติที่ประชุมสามัญผู้ถือหุ้นของบริษัทประจำปี 2561 เมื่อวันที่ 26 เมษายน 2561 ผู้ถือหุ้นได้มีมติอนุมัติให้จ่ายเงินปันผลสำหรับผลการดำเนินงานประจำปี 2560 ให้แก่ผู้ถือหุ้นของบริษัทในอัตราหุ้นละ 0.036 บาท รวมเป็นจำนวนเงิน 475.09 ล้านบาท และจัดสรรกำไรเป็นทุนสำรองตามกฎหมายจำนวน 0.33 ล้านบาท โดยให้ผู้ถือหุ้นที่มีรายชื่อปรากฏอยู่ในสมุดทะเบียนผู้ถือหุ้น ณ วันที่ 10 พฤษภาคม 2561 เป็นผู้มสิทธิได้รับเงินปันผล เงินปันผลได้จ่ายให้แก่ผู้ถือหุ้นในวันที่ 25 พฤษภาคม 2561

ตามมติที่ประชุมสามัญผู้ถือหุ้นประจำปี 2560 เมื่อวันที่ 27 เมษายน 2560 ผู้ถือหุ้นได้มีมติอนุมัติให้จ่ายเงินปันผลสำหรับผลการดำเนินงานประจำปี 2559 ให้แก่ผู้ถือหุ้นของบริษัทในอัตราหุ้นละ 0.035 บาท รวมเป็นเงินจำนวน 460.73 ล้านบาท และจัดสรรกำไรเป็นทุนสำรองตามกฎหมายจำนวน 0.64 ล้านบาท โดยให้ผู้ถือหุ้นที่มีรายชื่อปรากฏอยู่ในสมุดทะเบียนผู้ถือหุ้น ณ วันที่ 11 พฤษภาคม 2560 เป็นผู้มีสิทธิได้รับเงินปันผล เงินปันผลได้จ่ายให้แก่ผู้ถือหุ้นในวันที่ 25 พฤษภาคม 2560

สำหรับบริษัทย่อย - บริษัท เชียงใหม่รามธุรกิจการแพทย์ จำกัด (มหาชน)

ตามมติที่ประชุมสามัญผู้ถือหุ้นของบริษัทย่อยประจำปี 2561 เมื่อวันที่ 26 เมษายน 2561 ผู้ถือหุ้นมีมติอนุมัติให้จ่ายเงินปันผลสำหรับผลการดำเนินงานตั้งแต่วันที่ 1 มกราคม 2560 ถึงวันที่ 31 ธันวาคม 2560 ในอัตราหุ้นละ 0.047 บาท ให้แก่ผู้ถือหุ้นทั้งหมดจำนวนเงิน 4,023.13 ล้านบาท รวมเป็นเงินทั้งสิ้น 189.09 ล้านบาท โดยให้ผู้ถือหุ้นที่มีรายชื่อปรากฏอยู่ในสมุดทะเบียนผู้ถือหุ้น ณ วันที่ 15 มีนาคม 2561 เป็นผู้มีสิทธิได้รับเงินปันผล ซึ่งบริษัทย่อยดังกล่าว ได้จ่ายเงินปันผลให้แก่ผู้ถือหุ้นในวันที่ 22 พฤษภาคม 2561

ตามมติที่ประชุมสามัญผู้ถือหุ้นของบริษัทย่อยประจำปี 2560 เมื่อวันที่ 27 เมษายน 2560 ผู้ถือหุ้นมีมติอนุมัติให้จ่ายเงินปันผลสำหรับผลการดำเนินงานตั้งแต่วันที่ 1 มกราคม 2559 ถึงวันที่ 31 ธันวาคม 2559 ในอัตราหุ้นละ 0.046 บาท ให้แก่ผู้ถือหุ้นทั้งหมดจำนวน 4,023.13 ล้านบาท รวมเป็นเงินทั้งสิ้น 185.06 ล้านบาท โดยให้ผู้ถือหุ้นที่มีรายชื่อปรากฏอยู่ในสมุดทะเบียนผู้ถือหุ้น ณ วันที่ 14 มีนาคม 2560 เป็นผู้มีสิทธิได้รับเงินปันผล เงินปันผลได้จ่ายให้แก่ผู้ถือหุ้นในวันที่ 23 พฤษภาคม 2560

สำหรับบริษัทย่อยทางอ้อม - บริษัท โรงพยาบาลเชียงใหม่ราม จำกัด

ตามมติที่ประชุมสามัญผู้ถือหุ้นของบริษัทย่อยทางอ้อมประจำปี 2561 เมื่อวันที่ 21 เมษายน 2561 ผู้ถือหุ้นมีมติอนุมัติให้จ่ายเงินปันผลประจำปี 2560 สำหรับผลการดำเนินงานตั้งแต่วันที่ 1 มกราคม 2560 ถึงวันที่ 31 ธันวาคม 2560 ในอัตราหุ้นละ 3.75 บาท รวมเป็นจำนวนเงิน 150.00 ล้านบาท เงินปันผลได้จ่ายให้แก่ผู้ถือหุ้นในวันที่ 22 พฤษภาคม 2561

ตามมติที่ประชุมสามัญผู้ถือหุ้นของบริษัทย่อยทางอ้อมประจำปี 2560 เมื่อวันที่ 22 เมษายน 2560 ผู้ถือหุ้นมีมติอนุมัติให้จ่ายเงินปันผลประจำปี 2559 สำหรับผลการดำเนินงานตั้งแต่วันที่ 1 มกราคม 2559 ถึงวันที่ 31 ธันวาคม 2559 ในอัตราหุ้นละ 3.00 บาท รวมเป็นจำนวนเงิน 120.00 ล้านบาท และจัดสรรสำรองตามกฎหมายร้อยละ 5 ของกำไรจัดสรรเป็นจำนวน 6.32 ล้านบาท เงินปันผลได้จ่ายให้แก่ผู้ถือหุ้นในวันที่ 22 พฤษภาคม 2560

สำหรับบริษัทย่อยทางอ้อม - บริษัท เทพปัญญาธุรกิจ จำกัด

ตามมติที่ประชุมสามัญผู้ถือหุ้นของบริษัทย่อยทางอ้อมประจำปี 2561 เมื่อวันที่ 21 เมษายน 2561 ผู้ถือหุ้นมีมติอนุมัติให้จ่ายเงินปันผลประจำปี 2560 สำหรับผลการดำเนินงานตั้งแต่วันที่ 1 มกราคม 2560 ถึงวันที่ 31 ธันวาคม 2560 ในอัตราหุ้นละ 2.00 บาท รวมเป็นจำนวนเงิน 9.42 ล้านบาท เงินปันผลได้จ่ายให้แก่ผู้ถือหุ้นในวันที่ 22 พฤษภาคม 2561

สำหรับบริษัทย่อยทางอ้อม - บริษัท โรงพยาบาลหริภุญชัย เมโมเรียล จำกัด

ตามมติที่ประชุมสามัญผู้ถือหุ้นของบริษัทย่อยทางอ้อมประจำปี 2561 เมื่อวันที่ 21 เมษายน 2561 ผู้ถือหุ้นมีมติอนุมัติให้จ่ายเงินปันผลประจำปี 2560 สำหรับผลการดำเนินงานตั้งแต่วันที่ 1 กรกฎาคม 2560 ถึงวันที่ 31 ธันวาคม 2560 ในอัตราหุ้นละ 1.00 บาท รวมเป็นจำนวนเงิน 30.00 ล้านบาท เงินปันผลได้จ่ายให้แก่ผู้ถือหุ้นในวันที่ 30 เมษายน 2561

ตามมติที่ประชุมสามัญผู้ถือหุ้นของบริษัทย่อยทางอ้อมประจำปี 2560 เมื่อวันที่ 22 เมษายน 2560 ผู้ถือหุ้นมีมติอนุมัติให้จ่ายเงินปันผลประจำปี 2559 สำหรับผลการดำเนินงานตั้งแต่วันที่ 1 กรกฎาคม 2559 ถึงวันที่ 31 ธันวาคม 2559 ในอัตราหุ้นละ 0.30 บาท เงินปันผลได้จ่ายให้แก่ผู้ถือหุ้นในวันที่ 22 พฤษภาคม 2560

28. การบริหารจัดการทุน

วัตถุประสงค์ในการบริหารจัดการทุนที่สำคัญของบริษัทและบริษัทย่อย คือการจัดให้มีซึ่งโครงสร้างทางการเงินที่เหมาะสมและการดำรงไว้ซึ่งความสามารถในการดำเนินธุรกิจอย่างต่อเนื่องตามงบแสดงฐานะการเงิน ณ วันที่ 31 ธันวาคม 2561 บริษัทและบริษัทย่อยมีอัตราส่วนหนี้สินต่อทุนเท่ากับ 0.66 : 1 (ณ วันที่ 31 ธันวาคม 2560 เท่ากับ 0.64 : 1) และบริษัทมีอัตราส่วนหนี้สินต่อทุนเท่ากับ 0.53 : 1 (ณ วันที่ 31 ธันวาคม 2560 เท่ากับ 0.51:1)

29. รายได้จากประกันสังคม

ในไตรมาส 3 ปี 2561 บริษัทย่อยทางอ้อม - บริษัท เทพปัญญาธุรกิจ จำกัด และบริษัท โรงพยาบาลทริภุญชัย เมโมเรียล จำกัด ได้รับแจ้งผลการพิจารณาเรียกเงินค่าบริการทางการแพทย์ จำนวนที่เกินกว่าที่โรงพยาบาล พึงได้รับคืนจากโรงพยาบาลร้อยละของค่า AdjRW ที่ตรวจพบไม่ถูกต้องจากจำนวนเงินที่ขอรับเงินค่าบริการทางการแพทย์ในปี 2558 เป็นจำนวนเงินรวม 85.41 ล้านบาท โดยเกิดจากการเรียกตรวจเวชระเบียนของสำนักงานประกันสังคมโดยใช้วิธีสุ่มไม่น้อยกว่าร้อยละ 10 ของจำนวนข้อมูลที่มีอยู่ในขณะนั้นมาพิจารณาเพื่อเรียกเงินค่าบริการทางการแพทย์ดังกล่าวคืน โดยวิธีการสุ่มตรวจดังกล่าวมีผลใช้บังคับตั้งแต่วันที่ 1 กรกฎาคม 2557 เป็นต้นไป

ฝ่ายบริหารของบริษัทย่อยทางอ้อมทั้งสองแห่งให้บันทึกเงินที่คาดว่าจะถูกเรียกคืนจากสำนักงานประกันสังคมทั้งจำนวน โดยบันทึกลดรายได้จากการรักษาพยาบาล สำหรับปีสิ้นสุดวันที่ 31 ธันวาคม 2561 จำนวนเงิน 85.40 ล้านบาท ในงบกำไรขาดทุนเบ็ดเสร็จ สำนักงานประกันสังคมจะดำเนินการเรียกคืนเงินดังกล่าว โดยหักจากค่าบริการทางการแพทย์ประเภทผู้ป่วยในด้วยโรคที่มีค่าใช้จ่ายสูงและค่าบริการทางการแพทย์กรณีเหมาจ่ายเป็นจำนวนเงินทั้งสิ้น 25.76 ล้านบาท คงเหลือจำนวนเงินที่ต้องเรียกคืนจากโรงพยาบาลเป็นจำนวนเงินทั้งสิ้น 59.64 ล้านบาท โดยสำนักงานประกันสังคมจะเรียกเงินค่าบริการทางการแพทย์จำนวนดังกล่าวโดยหักจากเงินค่าบริการทางการแพทย์กรณีเหมาจ่ายของทางโรงพยาบาลด้วยวิธีชำระคืนเป็นงวดจำนวน 12 งวด และในปี 2561 สำนักงานประกันสังคมได้หักเงินค่าบริการทางการแพทย์กรณีเหมาจ่ายจำนวน 1 งวด เป็นจำนวนเงิน 5.10 ล้านบาท ณ วันที่ 31 ธันวาคม 2561 เงินรับล่วงหน้าจากประกันสังคมคงเหลือเป็นจำนวนเงิน 54.61 ล้านบาท ในงบแสดงฐานะการเงิน

30. ค่าใช้จ่ายตามลักษณะ

รายการค่าใช้จ่ายแบ่งตามลักษณะประกอบด้วยรายการค่าใช้จ่ายที่สำคัญสำหรับปีสิ้นสุดวันที่ 31 ธันวาคม 2561 และ 2560 ดังต่อไปนี้

	บาท			
	งบการเงินรวม		งบการเงินเฉพาะกิจการ	
	2561	2560	2561	2560
ค่ายา เวชภัณฑ์ และอุปกรณ์สิ้นเปลืองใช้ไป	971,671,907	867,503,031	339,582,426	318,908,199
ค่าใช้จ่ายบริการภายนอกทางการแพทย์	183,134,463	164,403,177	45,145,798	49,310,782
ต้นทุนแล็บและเอ็กซเรย์	127,457,047	119,700,007	35,503,096	33,276,988
ค่าธรรมเนียมแพทย์	1,397,850,802	1,273,914,301	539,497,872	488,410,901
ต้นทุนอาหาร	74,985,083	74,123,016	9,507,105	9,074,592
ค่าใช้จ่ายเกี่ยวกับพนักงาน	1,386,250,783	1,284,382,540	522,900,584	491,664,880
ค่าตอบแทนกรรมการและผู้บริหาร	106,795,688	97,983,892	47,709,200	41,213,000
ค่าเสื่อมราคาและค่าตัดจำหน่าย	412,539,848	397,574,700	138,856,614	142,761,610
ค่าซ่อมแซมบำรุงรักษา	113,871,891	108,088,820	43,482,846	44,407,825
ค่าสาธารณูปโภค	132,040,398	126,664,402	45,012,641	43,872,181

31. เงินกองทุนสำรองเลี้ยงชีพพนักงาน

บริษัทได้จัดตั้งกองทุนสำรองเลี้ยงชีพพนักงานสำหรับพนักงานประจำทั้งหมดของบริษัทตามความในพระราชบัญญัติกองทุนสำรองเลี้ยงชีพ พ.ศ.2530

พนักงานและบริษัทจ่ายสมทบเข้าเงินกองทุนตามโครงการนี้ในอัตราร้อยละของเงินเดือนของพนักงานแต่ละคน พนักงานจะได้รับส่วนที่บริษัทสมทบตามระเบียบและข้อบังคับของเงินกองทุนและตามระยะเวลาการทำงานกับบริษัท บริษัทได้แต่งตั้งผู้จัดการกองทุนแห่งหนึ่งเพื่อบริหารกองทุนตามข้อกำหนดในพระราชบัญญัติกองทุนสำรองเลี้ยงชีพ พ.ศ.2530

บริษัทจ่ายสมทบเข้ากองทุนสำรองเลี้ยงชีพ สำหรับปีสิ้นสุดวันที่ 31 ธันวาคม 2561 และ 2560 เป็นจำนวนเงิน 4.87 ล้านบาท และ 4.67 ล้านบาท ตามลำดับ

32. ค่าใช้จ่ายภาษีเงินได้

32.1 ส่วนประกอบหลักของค่าใช้จ่ายภาษีเงินได้ สำหรับปีสิ้นสุดวันที่ 31 ธันวาคม 2561 และ 2560 ประกอบด้วย

	บาท			
	งบการเงินรวม			
	งบการเงินรวม		งบการเงินเฉพาะกิจการ	
	2561	2560	2561	2560
ค่าใช้จ่ายภาษีเงินได้ที่แสดงอยู่ในกำไรขาดทุน :				
ภาษีเงินได้ของงวดปัจจุบัน :				
ภาษีเงินได้สำหรับปี	194,471,688	205,635,800	87,873,472	78,346,601
ภาษีเงินได้รอการตัดบัญชี :				
การเปลี่ยนแปลงของผลต่างชั่วคราว				
ที่รับรู้เมื่อเริ่มแรกและที่กลับรายการ	(5,055,867)	(9,315,097)	(882,908)	(1,596,377)
รวม	189,415,821	196,320,703	86,990,564	76,750,224
ภาษีเงินได้ที่เกี่ยวข้องกับส่วนประกอบของกำไรขาดทุน				
เบ็ดเสร็จอื่น :				
ภาษีเงินได้รอการตัดบัญชีที่เกี่ยวข้องกับกำไร (ขาดทุน)				
จากหลักทรัพย์เพื่อขาย	(57,370,916)	(96,735,358)	8,063,312	(6,922,126)
จากการประเมินตามหลักคณิตศาสตร์ประกันภัย	65,962	(630,176)	-	-
รวม	(57,304,954)	(97,365,534)	8,063,312	(6,922,126)

32.2 การกระทบยอดระหว่างจำนวนค่าใช้จ่ายภาษีเงินได้และผลคูณของกำไรทางบัญชีกับอัตราภาษีที่ใช้ สำหรับปีสิ้นสุดวันที่ 31 ธันวาคม 2561 และ 2560 สรุปได้ดังนี้

	บาท			
	งบการเงินรวม		งบการเงินเฉพาะกิจการ	
	2561	2560	2561	2560
กำไรทางบัญชีสำหรับปี	1,065,824,225	1,260,845,936	739,887,602	600,811,805
อัตราภาษีที่ใช้ (ร้อยละ)	20	20	20	20
ค่าใช้จ่ายภาษีเงินได้คำนวณตามอัตราภาษีที่ใช้	213,164,845	252,169,187	147,977,520	120,162,361
รายการกระทบยอด				
ผลกระทบทางภาษีของค่าใช้จ่ายที่ไม่สามารถนำมาหักในการคำนวณกำไรทางภาษี				
- ค่าใช้จ่ายที่เมื่ออนุญาตให้ถือเป็นรายจ่ายในการคำนวณกำไรทางภาษี	5,714,385	3,035,354	950,720	560,010
ผลกระทบทางภาษีของรายได้หรือกำไรที่ไม่ต้องนำมาคำนวณกำไรทางภาษี				
- รายได้เงินปันผลที่ได้รับยกเว้น	(14,240,848)	(10,816,873)	(57,677,325)	(38,587,708)
- ส่วนแบ่งกำไรจากเงินลงทุนในบริษัทร่วม	(3,124,717)	(32,605,166)	-	-
- อื่นๆ	(15,719,274)	(16,851,405)	(4,260,351)	(5,384,439)
ขาดทุนทางภาษีที่ยังไม่ได้บันทึกในงวดก่อนแต่นำมาใช้ลดค่าใช้จ่ายภาษีเงินได้ของงวดปัจจุบัน	-	(530,302)	-	-
ขาดทุนทางภาษีที่ยังไม่ได้บันทึกสินทรัพย์ภาษีเงินได้				
รายการตัดบัญชี	3,621,430	1,919,908	-	-
รวมรายการกระทบยอด	(23,749,024)	(55,848,484)	(60,986,956)	(43,412,137)
รวมค่าใช้จ่ายภาษีเงินได้	189,415,821	196,320,703	86,990,564	76,750,224

32.3 การกระทบยอดระหว่างอัตราภาษีที่แท้จริงถัวเฉลี่ยและอัตราภาษีที่ใช้สำหรับปีสิ้นสุดวันที่ 31 ธันวาคม 2561 และ 2560 สรุปได้ดังนี้

	งบการเงินรวม			
	2561		2560	
	จำนวนภาษี (บาท)	อัตราภาษี (ร้อยละ)	จำนวนภาษี (บาท)	อัตราภาษี (ร้อยละ)
กำไรทางบัญชีก่อนค่าใช้จ่ายภาษีเงินได้สำหรับปี	1,065,824,225		1,260,845,936	
ค่าใช้จ่ายภาษีเงินได้ตามอัตราภาษีที่ใช้	213,164,845	20.00	252,169,187	20.00
รายการกระทบยอด	(23,749,024)	(2.23)	(55,848,484)	(4.43)
ค่าใช้จ่ายภาษีเงินได้ตามอัตราภาษีที่แท้จริงถัวเฉลี่ย	189,415,821	17.77	196,320,703	15.57

	งบการเงินเฉพาะกิจการ			
	2561		2560	
	จำนวนภาษี (บาท)	อัตราภาษี (ร้อยละ)	จำนวนภาษี (บาท)	อัตราภาษี (ร้อยละ)
กำไรทางบัญชีก่อนค่าใช้จ่ายภาษีเงินได้สำหรับปี	739,887,602		600,811,805	
ค่าใช้จ่ายภาษีเงินได้ตามอัตราภาษีที่ใช้	147,977,520	20.00	120,162,361	20.00
รายการกระทบยอด	(60,986,956)	(8.24)	(43,412,137)	(7.23)
ค่าใช้จ่ายภาษีเงินได้ตามอัตราภาษีที่แท้จริงถัวเฉลี่ย	86,990,564	11.76	76,750,224	12.77

33. ส่วนงานดำเนินงาน

บริษัทและบริษัทย่อยดำเนินงานธุรกิจหลักใน 2 ส่วนงานดำเนินงานที่รายงานตามชนิดของบริการในเขตภูมิศาสตร์เดียว คือ ในประเทศไทย ดังต่อไปนี้

ประเภทส่วนงาน	ลักษณะของบริการตามส่วนงาน
ส่วนงานโรงพยาบาล	โรงพยาบาลทั่วไป โรงพยาบาลในเครือประกันสังคม และโรงพยาบาลในเครือสำนักงานประกันสุขภาพแห่งชาติ (สปสช.)
ส่วนงานอื่นๆ	บริการให้เช่าห้องพักและโรงแรม

ผลการดำเนินงานได้รับการสอบทานอย่างสม่ำเสมอโดยผู้มีอำนาจตัดสินใจสูงสุดด้านการดำเนินงานซึ่งก็คือ กรรมการผู้จัดการ เพื่อใช้ในการตัดสินใจในการจัดสรรทรัพยากรให้กับส่วนงานและประเมินผลการปฏิบัติงาน บริษัทและบริษัทย่อยประเมินผลการปฏิบัติงานของส่วนงานดำเนินงานซึ่งวัดมูลค่าโดยใช้เกณฑ์ผลกำไรหรือขาดทุนของส่วนงานดำเนินงานซึ่งเป็นเกณฑ์เดียวกับที่ใช้ในการวัดกำไรหรือขาดทุนจากการดำเนินงานในงบการเงิน

มีดังนี้

รายละเอียดข้อมูลทางการเงินจำแนกตามส่วนงานดำเนินงานสำหรับปีสิ้นสุดวันที่ 31 ธันวาคม 2561 และ 2560

บาท

	งบการเงินรวม					
	ส่วนงานโรงพยาบาล		ส่วนงานอื่นๆ		รวม	
	2561	2560	2561	2560	2561	2560
รายได้	6,367,334,641	5,983,218,285	106,709,959	118,735,222	6,474,044,600	6,101,953,507
ต้นทุน	(4,425,382,098)	(4,042,501,640)	(104,107,740)	(106,419,603)	(4,529,489,838)	(4,148,921,243)
กำไรขั้นต้น	1,941,952,543	1,940,716,645	2,602,219	12,315,619	1,944,554,762	1,953,032,264
รายได้อื่น (ค่าใช้จ่ายอื่น) ที่ไม่สามารถปันส่วนได้						
เงินปันผลรับ					80,820,750	59,676,559
กำไรจากการขายเงินลงทุน					4,008,054	9,336,195
รายได้อื่น					96,363,078	100,295,046
ค่าใช้จ่ายในการบริหาร					(915,851,845)	(868,969,680)
ต้นทุนทางการเงิน					(159,694,158)	(153,477,249)
ส่วนแบ่งกำไรจากเงินลงทุนในบริษัทร่วม					15,623,584	160,952,801
ค่าใช้จ่ายภาษีเงินได้					(189,415,821)	(196,320,703)
กำไรสำหรับปี					876,408,404	1,064,525,233

34. กำไรต่อหุ้น

กำไรต่อหุ้นขั้นพื้นฐานคำนวณโดยการหารกำไรสำหรับปีด้วยจำนวนหุ้นสามัญถัวเฉลี่ยถ่วงน้ำหนักที่ออกและเรียกชำระแล้วในระหว่างปีหลังจากได้ปรับจำนวนหุ้นสามัญเพื่อสะท้อนผลกระทบของการเปลี่ยนแปลงมูลค่าหุ้นที่ตราไว้ตามที่กล่าวไว้ในหมายเหตุประกอบงบการเงินข้อ 24 และกำไรต่อหุ้นขั้นพื้นฐานของปีก่อนได้ถูกคำนวณขึ้นใหม่ โดยถือเสมือนว่าการเปลี่ยนแปลงมูลค่าหุ้นที่ตราไว้ได้เกิดขึ้นตั้งแต่วันเริ่มต้นของปีแรกที่เสนอรายงาน

กำไรต่อหุ้นปรับลดคำนวณโดยการหารกำไรสำหรับปีด้วยผลรวมของจำนวนหุ้นสามัญถัวเฉลี่ยถ่วงน้ำหนักที่ออกอยู่ในระหว่างปีกับจำนวนถัวเฉลี่ยถ่วงน้ำหนักของหุ้นสามัญที่บริษัทอาจต้องออกเพื่อแปลงใบสำคัญแสดงสิทธิทั้งสิ้นให้เป็นหุ้นสามัญเทียบเท่าปรับลด

สำหรับปีสิ้นสุดวันที่ 31 ธันวาคม 2561 และ 2560

		งบการเงินรวม		งบการเงินเฉพาะกิจการ	
		2561	2560	2561	2560
กำไรสำหรับปีที่เป็นของบริษัทใหญ่	(บาท)	723,672,451	868,549,707	652,897,038	524,061,581
จำนวนหุ้นสามัญถัวเฉลี่ยถ่วงน้ำหนัก	(หุ้น)	13,197,407,391	13,169,200,861	13,197,407,391	13,169,200,861
จำนวนหุ้นสามัญถัวเฉลี่ยถ่วงน้ำหนักที่กิจการ ต้องออกให้ตามสิทธิของ (VIBHA-W2)	(หุ้น)	428,494,911	453,254,117	428,494,911	453,254,117
จำนวนหุ้นสามัญถัวเฉลี่ยถ่วงน้ำหนักที่กิจการ ต้องออกให้ตามสิทธิของ (VIBHA-W3)	(หุ้น)	1,011,778,323	1,012,204,472	1,011,778,323	1,012,204,472
จำนวนหุ้นสามัญถัวเฉลี่ยถ่วงน้ำหนักที่กิจการ ต้องออกให้ตามสิทธิของ (ESOP-W2)	(หุ้น)	300,000,000	-	300,000,000	-
จำนวนหุ้นสามัญที่สมมติว่าออกในมูลค่ายุติธรรม	(หุ้น)	(152,818,233)	(161,810,154)	(152,818,233)	(161,810,154)
จำนวนหุ้นสามัญถัวเฉลี่ยถ่วงน้ำหนัก รวมหุ้นสามัญเทียบเท่าปรับลด	(หุ้น)	14,784,862,392	14,472,849,296	14,784,862,392	14,472,849,296
กำไรต่อหุ้นขั้นพื้นฐาน	(บาทต่อหุ้น)	0.0548	0.0660	0.0495	0.0398
กำไรต่อหุ้นปรับลด	(บาทต่อหุ้น)	0.0489	0.0600	0.0442	0.0362

35. เครื่องมือทางการเงิน

35.1 การบริหารความเสี่ยง

บริษัทและบริษัทย่อยบริหารความเสี่ยงทางการเงินที่อาจเกิดขึ้นในสินทรัพย์ทางการเงินและหนี้สินทางการเงินตามปกติธุรกิจ โดยใช้ระบบการจัดการและการควบคุมภายในองค์กรโดยทั่วไป และไม่ได้ถือหรือออกอนุพันธ์ทางการเงินใด ๆ

35.2 ความเสี่ยงจากอัตราดอกเบี้ย

บริษัทและบริษัทย่อยมีความเสี่ยงจากอัตราดอกเบี้ยเนื่องจากมีเงินฝากสถาบันการเงิน เงินให้กู้ยืมระยะสั้น เงินให้กู้ยืมระยะยาว เงินเบิกเกินบัญชี เงินกู้ยืมระยะสั้นและเงินกู้ยืมระยะยาว ทั้งนี้สินทรัพย์และหนี้สินทางการเงินส่วนใหญ่มีอัตราดอกเบี้ยที่ปรับขึ้นลงตามอัตราตลาดหรือมีอัตราดอกเบี้ยคงที่ซึ่งใกล้เคียงกับอัตราตลาดในปัจจุบัน อย่างไรก็ตามกลุ่มบริษัทเชื่อว่าความผันผวนของอัตราดอกเบี้ยในอนาคตจะไม่ส่งผลกระทบต่อผลประกอบการดำเนินงานและกระแสเงินสดของกิจการ บริษัทและบริษัทย่อยมิได้ใช้ตราสารอนุพันธ์ทางการเงินอื่นเพื่อป้องกันความเสี่ยงดังกล่าว

ณ วันที่ 31 ธันวาคม 2561 สินทรัพย์และหนี้สินทางการเงินที่สำคัญสามารถจัดตามประเภทอัตราดอกเบี้ยได้ ดังนี้

บาท

งบการเงินรวม

	อัตราดอกเบี้ย ปรับขึ้นลง ตามอัตราตลาด	อัตราดอกเบี้ย คงที่	ไม่มี อัตราดอกเบี้ย	รวม
<u>สินทรัพย์ทางการเงิน</u>				
เงินสดและรายการเทียบเท่าเงินสด	-	296,561,130	10,559,408	307,120,538
ลูกหนี้การค้า	-	-	677,690,317	677,690,317
เงินให้กู้ยืมระยะสั้นแก่กิจการที่เกี่ยวข้องกัน	-	336,300,000	-	336,300,000
เงินฝากประจำที่ติดภาระค่าประกัน	-	44,487,957	-	44,487,957
เงินลงทุน	-	-	6,796,650,522	6,796,650,522
เงินให้กู้ยืมระยะยาวแก่กิจการที่เกี่ยวข้องกัน	-	29,625,000	-	29,625,000
เงินให้กู้ยืมระยะยาวแก่บุคคลอื่น	-	3,985,000	-	3,985,000
<u>หนี้สินทางการเงิน</u>				
เงินเบิกเกินบัญชีและเงินกู้ยืมระยะสั้นจากสถาบันการเงิน	4,169,960	1,581,625,000	-	1,585,794,960
เจ้าหนี้การค้า	-	-	311,116,646	311,116,646
เงินกู้ยืมระยะสั้นจากบุคคลและกิจการที่เกี่ยวข้องกัน	-	781,853,818	-	781,853,818
เงินกู้ยืมระยะสั้นจากบุคคลอื่น	-	68,400,000	-	68,400,000
เงินกู้ยืมระยะยาวจากสถาบันการเงิน	1,068,192,382	1,037,161,716	-	2,105,354,098
หนี้สินตามสัญญาเช่าการเงิน	-	19,826,556	-	19,826,556

บาท

	งบการเงินรวม			รวม
	อัตราดอกเบี้ย ปรับขึ้นลง ตามอัตราตลาด	อัตราดอกเบี้ย คงที่	ไม่มี อัตราดอกเบี้ย	
สินทรัพย์ทางการเงิน				
เงินสดและรายการเทียบเท่าเงินสด	-	39,957,179	1,343,352	41,300,531
ลูกหนี้การค้า	-	-	129,772,592	129,772,592
เงินให้กู้ยืมระยะสั้นแก่กิจการที่เกี่ยวข้องกัน	-	108,000,000	-	108,000,000
เงินลงทุน	-	-	5,583,562,188	5,583,562,188
หนี้สินทางการเงิน				
เงินเบิกเกินบัญชีและเงินกู้ยืมระยะสั้นจากสถาบันการเงิน	-	915,000,000	-	915,000,000
เจ้าหนี้การค้า	-	-	100,163,501	100,163,501
เงินกู้ยืมระยะสั้นจากบุคคลและกิจการที่เกี่ยวข้องกัน	-	192,000,000	-	192,000,000
เงินกู้ยืมระยะยาวจากสถาบันการเงิน	30,500,000	1,037,161,716	-	1,067,661,716
หนี้สินตามสัญญาเช่าการเงิน	-	17,174,825	-	17,174,825

35.3 ความเสี่ยงจากการให้สินเชื่อ

บริษัทและบริษัทย่อยมีความเสี่ยงด้านการให้สินเชื่อที่เกี่ยวข้องกับลูกหนี้การค้า เงินให้กู้ยืมระยะสั้นและระยะยาวแก่บุคคลหรือกิจการที่เกี่ยวข้องกัน ฝ่ายบริหารควบคุมความเสี่ยงนี้โดยการกำหนดให้มั่นนโยบายและวิธีการในการควบคุมสินเชื่อที่เหมาะสม ดังนั้น บริษัทไม่คาดว่าจะได้รับความเสียหายที่เป็นสาระสำคัญจากการเก็บเงินจากลูกหนี้ดังกล่าว นอกเหนือไปจากที่ได้ตั้งค่าเผื่อหนี้สงสัยจะสูญไว้แล้ว

35.4 ความเสี่ยงจากอัตราแลกเปลี่ยน

บริษัทและบริษัทย่อยไม่มีความเสี่ยงจากความผันผวนของอัตราแลกเปลี่ยนในสกุลเงินตราต่างประเทศ เนื่องจากธุรกรรมทางการค้าของบริษัทและบริษัทย่อยทำกับธุรกิจภายในประเทศ

35.5 ความเสี่ยงด้านสภาพคล่อง

บริษัทและบริษัทย่อยมีการควบคุมความเสี่ยงจากการขาดสภาพคล่อง โดยการรักษาระดับของเงินสดและรายการเทียบเท่าเงินสดให้เพียงพอต่อการดำเนินงานของบริษัทรวมทั้งจัดหาเงินสดสินเชื่อระยะสั้นจากสถาบันการเงินต่างๆ เพื่อสำรองในกรณีที่มีความจำเป็นและเพื่อลดผลกระทบจากความผันผวนของกระแสเงินสด

35.6 มูลค่ายุติธรรม

บริษัทและบริษัทย่อยใช้วิธีราคาตลาดในการวัดมูลค่ายุติธรรมของสินทรัพย์และหนี้สินซึ่งมาตรฐานการรายงานทางการเงินที่เกี่ยวข้องกำหนดให้ต้องวัดมูลค่าด้วยมูลค่ายุติธรรม ยกเว้นในกรณีที่ไม่มีตลาดที่มีสภาพคล่องหรือไม่สามารถหาราคาเสนอซื้อขายในตลาดที่มีสภาพคล่องได้ บริษัทและบริษัทย่อยจะใช้วิธีราคาทุนหรือวิธีรายได้ในการวัดมูลค่ายุติธรรมของสินทรัพย์และหนี้สินดังกล่าวแทน

ลำดับชั้นของมูลค่ายุติธรรม

- ระดับที่ 1 ใช้ข้อมูลราคาเสนอซื้อขาย (ไม่ต้องปรับปรุง) ในตลาดที่มีสภาพคล่องสำหรับสินทรัพย์หรือหนี้สินอย่างเดียวกัน
- ระดับที่ 2 ใช้ข้อมูลอื่นนอกเหนือจากราคาเสนอซื้อขายซึ่งรวมอยู่ในระดับ 1 ที่สามารถสังเกตได้โดยตรง (ได้แก่ ข้อมูลราคาตลาด) หรือโดยอ้อม (ได้แก่ ข้อมูลที่คำนวณมาจากราคาตลาด) สำหรับสินทรัพย์นั้นหรือหนี้สินนั้น
- ระดับที่ 3 ใช้ข้อมูลที่ไม่สามารถสังเกตได้ เช่น ข้อมูลเกี่ยวกับกระแสเงินในอนาคตที่กิจการประมาณขึ้น

ณ วันที่ 31 ธันวาคม 2561 บริษัทและบริษัทย่อยมีสินทรัพย์และหนี้สินที่วัดมูลค่าด้วยมูลค่ายุติธรรม แยกแสดงตามลำดับชั้นของมูลค่ายุติธรรม ดังนี้

		บาท			
		งบการเงินรวม			
		ระดับที่ 1	ระดับที่ 2	ระดับที่ 3	รวม
สินทรัพย์					
	เงินลงทุนชั่วคราว - หน่วยลงทุน	-	766,088	-	766,088
	เงินลงทุนในหลักทรัพย์เพื่อขาย - ตราสารทุน	3,656,549,151	-	-	3,656,549,151
	รวม	3,656,549,151	766,088	-	3,657,315,239

		บาท			
		งบการเงินเฉพาะกิจการ			
		ระดับที่ 1	ระดับที่ 2	ระดับที่ 3	รวม
สินทรัพย์					
	เงินลงทุนในหลักทรัพย์เพื่อขาย - ตราสารทุน	1,349,069,720	-	-	1,349,069,720

ในระหว่างปีปัจจุบัน ไม่มีการโอนรายการระหว่างลำดับชั้นของมูลค่ายุติธรรม

เทคนิคการประเมินมูลค่ายุติธรรมและข้อมูลที่ใช้สำหรับการวัดมูลค่ายุติธรรมระดับ 2

มูลค่ายุติธรรมของเงินลงทุนในหน่วยลงทุนที่มีได้จดทะเบียนในตลาดหลักทรัพย์แห่งประเทศไทย คำนวณโดยใช้มูลค่าสินทรัพย์สุทธิต่อหน่วยที่ประกาศโดยผู้จัดการกองทุน

36. การเปลี่ยนแปลงในหนี้สินที่เกิดจากกิจกรรมจัดหาเงิน

การเปลี่ยนแปลงในหนี้สินที่เกิดจากกิจกรรมจัดหาเงินสำหรับปีสิ้นสุดวันที่ 31 ธันวาคม 2561 และ 2560 มีดังนี้

	บาท			
	งบการเงินรวม			
	ยอดคงเหลือ ณ วันที่ 1 มกราคม 2561	กระแสเงินสด เพิ่ม (ลด)*	รายการที่ไม่ใช่ เงินสดเพิ่มขึ้น	ยอดคงเหลือ ณ วันที่ 31 ธันวาคม 2561
เงินกู้ยืมระยะสั้นจากสถาบันการเงิน	1,031,532,860	554,262,100	-	1,585,794,960
เงินกู้ยืมระยะสั้นจากบุคคลและกิจการที่เกี่ยวข้องกัน	814,353,818	(32,500,000)	-	781,853,818
เงินกู้ยืมระยะสั้นจากบุคคลอื่น	206,650,000	(138,250,000)	-	68,400,000
เงินกู้ยืมระยะยาวจากสถาบันการเงิน	2,407,166,667	(301,812,569)	-	2,105,354,098
หนี้สินตามสัญญาเช่าการเงิน	23,759,655	(9,169,659)	5,236,560	19,826,556
รวม	4,483,463,000	72,529,872	5,236,560	4,561,229,432

	บาท			
	งบการเงินรวม			
	ยอดคงเหลือ ณ วันที่ 1 มกราคม 2560	กระแสเงินสด เพิ่ม (ลด)*	รายการที่ไม่ใช่ เงินสดเพิ่มขึ้น	ยอดคงเหลือ ณ วันที่ 31 ธันวาคม 2560
เงินกู้ยืมระยะสั้นจากสถาบันการเงิน	1,228,270,593	(196,737,733)	-	1,031,532,860
เงินกู้ยืมระยะสั้นจากบุคคลและกิจการที่เกี่ยวข้องกัน	602,353,818	212,000,000	-	814,353,818
เงินกู้ยืมระยะสั้นจากบุคคลอื่น	211,850,000	(5,200,000)	-	206,650,000
เงินกู้ยืมระยะยาวจากสถาบันการเงิน	1,521,379,792	885,786,875	-	2,407,166,667
หนี้สินตามสัญญาเช่าการเงิน	21,993,719	(6,799,845)	8,565,781	23,759,655
รวม	3,585,847,922	889,049,297	8,565,781	4,483,463,000

	บาท			
	งบการเงินเฉพาะกิจการ			
	ยอดคงเหลือ ณ วันที่ 1 มกราคม 2561	กระแสเงินสด เพิ่ม (ลด)*	รายการที่ไม่ใช่ เงินสดเพิ่มขึ้น	ยอดคงเหลือ ณ วันที่ 31 ธันวาคม 2561
เงินกู้ยืมระยะสั้นจากสถาบันการเงิน	770,000,000	145,000,000	-	915,000,000
เงินกู้ยืมระยะสั้นจากบุคคลและกิจการที่เกี่ยวข้องกัน	184,000,000	8,000,000	-	192,000,000
เงินกู้ยืมระยะยาวจากสถาบันการเงิน	1,071,840,000	(4,178,284)	-	1,067,661,716
หนี้สินตามสัญญาเช่าการเงิน	22,008,123	(8,325,807)	3,492,509	17,174,825
รวม	2,047,848,123	140,495,909	3,492,509	2,191,836,541

บาท

	งบการเงินเฉพาะกิจการ			
	ยอดคงเหลือ ณ วันที่ 1 มกราคม 2560	กระแสเงินสดเพิ่ม (ลด)*	รายการที่ไม่ใช่เงินสดเพิ่มขึ้น	ยอดคงเหลือ ณ วันที่ 31 ธันวาคม 2560
เงินกู้ยืมระยะสั้นจากสถาบันการเงิน	938,918,087	(168,918,087)	-	770,000,000
เงินกู้ยืมระยะสั้นจากบุคคลและกิจการที่เกี่ยวข้องกัน	60,000,000	124,000,000	-	184,000,000
เงินกู้ยืมระยะยาวจากสถาบันการเงิน	722,600,000	349,240,000	-	1,071,840,000
หนี้สินตามสัญญาเช่าการเงิน	19,832,841	(5,910,892)	8,086,174	22,008,123
รวม	1,741,350,928	298,411,021	8,086,174	2,047,848,123

*กระแสเงินสดจากกิจกรรมจัดหาเงินสดรวมจำนวนเงินสดรับและเงินสดชำระคืนในงบกระแสเงินสด

37. ภาวะผูกพัน

ณ วันที่ 31 ธันวาคม 2561 บริษัทและบริษัทย่อยมีภาวะผูกพันดังนี้

37.1 บริษัทและบริษัทย่อยมีภาวะผูกพันเกี่ยวกับการก่อสร้างอาคารและอุปกรณ์จำนวนเงินรวม 68.76 ล้านบาท (เฉพาะกิจการ 47.79 ล้านบาท)

37.2 บริษัทย่อยได้ทำสัญญาเช่าอาคารกับการเคหะแห่งชาติเพื่อทำธุรกิจให้เช่าห้องพักอาศัย โดยระยะเวลาการเช่าจะสิ้นสุดในวันที่ 1 มีนาคม 2575 บริษัทย่อยมีภาวะผูกพันในอนาคตที่จะต้องจ่ายค่าเช่าคงเหลือ ดังนี้

จ่ายชำระภายใน	บาท	
	งบการเงินรวม	
1 ปี	24,853,748	
2 - 5 ปี	99,414,990	
มากกว่า 5 ปี	205,043,418	
	329,312,156	

37.3 บริษัทและบริษัทย่อยมีภาวะผูกพันในการชำระค่าบำรุงรักษาเครื่องมือแพทย์และสัญญาอื่นๆตามสัญญาคงเหลือ ดังนี้

จ่ายชำระภายใน	บาท	
	งบการเงินรวม	งบการเงินเฉพาะกิจการ
1 ปี	16,938,592	6,425,831
2 - 5 ปี	15,465,120	11,317,361
	32,403,712	17,743,192

38. หนี้สินที่อาจเกิดขึ้นในภายหน้า

ณ วันที่ 31 ธันวาคม 2561 บริษัทและบริษัทย่อยมีหนี้สินที่อาจจะเกิดขึ้นในภายหน้าดังนี้

- 38.1 บริษัทมีหนี้สินที่อาจเกิดขึ้นจากการที่สถาบันการเงินออกหนังสือค้ำประกันบริษัทต่อหน่วยงานของราชการ เป็นจำนวนเงินรวม 4.89 ล้านบาท
- 38.2 บริษัทมีหนี้สินที่อาจเกิดขึ้นจากการที่สถาบันการเงินออกหนังสือค้ำประกันให้บริษัทย่อยต่อหน่วยงานของราชการเป็นจำนวนเงินรวม 7.39 ล้านบาท
- 38.3 บริษัทย่อยมีหนี้สินที่อาจเกิดขึ้นจากการให้ธนาคารพาณิชย์ออกหนังสือค้ำประกันการใช้ไฟฟ้า กรมไปรษณีย์ สำนักงานประกันสังคม และตัวอวัล รวมเป็นจำนวนเงินรวม 40.04 ล้านบาท

39. เหตุการณ์ภายหลังรอบระยะเวลารายงาน

สำหรับบริษัท

ตามมติที่ประชุมคณะกรรมการบริษัท ครั้งที่ 1/2562 เมื่อวันที่ 11 มกราคม 2562 มีมติอนุมัติให้ซื้อหุ้นสามัญของบริษัท โรงพยาบาลรามคำแหง จำกัด (มหาชน) จำนวน 500,000 หุ้น คิดเป็นสัดส่วนร้อยละ 4.17 ของหุ้นสามัญทั้งหมด จากบริษัท กรุงเทพดุสิตเวชการ จำกัด (มหาชน) ในราคาหุ้นละ 2,800 บาท (มูลค่าหุ้นที่ตราไว้หุ้นละ 10.00 บาท) คิดเป็นจำนวนเงิน 1,400 ล้านบาท ซึ่งมีการชำระค่าหุ้นแล้วในวันที่ 18 กุมภาพันธ์ 2562

และเมื่อวันที่ 27 กุมภาพันธ์ 2562 ที่ประชุมคณะกรรมการของบริษัท ได้มีมติเห็นชอบให้เสนอต่อที่ประชุมสามัญผู้ถือหุ้นของบริษัทประจำปี 2562 ในการจ่ายเงินปันผลให้แก่ผู้ถือหุ้นจากกำไรของปี 2561 ในอัตราหุ้นละ 0.040 บาท คิดเป็นจำนวนเงิน 527.97 ล้านบาท เงินปันผลนี้จะถูกจ่ายภายหลังจากได้รับการอนุมัติจากที่ประชุมสามัญผู้ถือหุ้นประจำปีของบริษัท

สำหรับบริษัทย่อย - บริษัท เชียงใหม่รามธุรกิจการแพทย์ จำกัด (มหาชน)

เมื่อวันที่ 27 กุมภาพันธ์ 2562 ที่ประชุมคณะกรรมการของบริษัทย่อย ได้มีมติเห็นชอบให้เสนอต่อที่ประชุมสามัญผู้ถือหุ้นของบริษัทย่อยประจำปี 2562 ในการจ่ายเงินปันผลให้แก่ผู้ถือหุ้นจากกำไรของปี 2561 ในอัตราหุ้นละ 0.052 บาท คิดเป็นจำนวนเงิน 209.20 ล้านบาท เงินปันผลนี้จะถูกจ่ายภายหลังจากได้รับการอนุมัติจากที่ประชุมสามัญผู้ถือหุ้นประจำปีของบริษัทย่อย

40. มาตรฐานการรายงานทางการเงินที่ออกและปรับปรุงใหม่และมีผลบังคับใช้ในอนาคต

สภาวิชาชีพบัญชีได้ออกประกาศสภาวิชาชีพบัญชี ซึ่งลงประกาศในราชกิจจานุเบกษาแล้ว ให้ใช้มาตรฐานการบัญชี มาตรฐานการรายงานทางการเงิน การตีความมาตรฐานการบัญชีและการตีความมาตรฐานการรายงานทางการเงินที่ออกและปรับปรุงใหม่

มาตรฐานการรายงานทางการเงินฉบับที่ 8 (ปรับปรุง 2561)	เรื่อง ส่วนงานดำเนินงาน
มาตรฐานการรายงานทางการเงินฉบับที่ 10 (ปรับปรุง 2561)	เรื่อง งบการเงินรวม
มาตรฐานการรายงานทางการเงินฉบับที่ 11 (ปรับปรุง 2561)	เรื่อง การร่วมกิจการ
มาตรฐานการรายงานทางการเงินฉบับที่ 12 (ปรับปรุง 2561)	เรื่อง การเปิดเผยข้อมูลเกี่ยวกับส่วนได้เสียในกิจการอื่น
มาตรฐานการรายงานทางการเงินฉบับที่ 13 (ปรับปรุง 2561)	เรื่อง การวัดมูลค่ายุติธรรม
มาตรฐานการรายงานทางการเงินฉบับที่ 15	เรื่อง รายได้จากสัญญาที่ทำกับลูกค้า
การตีความมาตรฐานการบัญชีฉบับที่ 10 (ปรับปรุง 2561)	เรื่อง ความช่วยเหลือจากรัฐบาล-กรณีที่ไม่มีความเกี่ยวข้องอย่างเฉพาะเจาะจงกับกิจกรรมดำเนินงาน
การตีความมาตรฐานการบัญชีฉบับที่ 15 (ปรับปรุง 2561)	เรื่อง สัญญาเช่าดำเนินงาน-สิ่งจูงใจที่ให้แก่ผู้เช่า
การตีความมาตรฐานการบัญชีฉบับที่ 25 (ปรับปรุง 2561)	เรื่อง ภาษีเงินได้-การเปลี่ยนแปลงสถานภาพทางภาษีของกิจการหรือของผู้ถือหุ้น
การตีความมาตรฐานการบัญชีฉบับที่ 27 (ปรับปรุง 2561)	เรื่อง การประเมินเนื้อหาสัญญาเช่าที่เพิ่มขึ้นตามรูปแบบกฎหมาย
การตีความมาตรฐานการบัญชีฉบับที่ 29 (ปรับปรุง 2561)	เรื่อง การเปิดเผยข้อมูลของข้อตกลงสัมปทานบริการ
การตีความมาตรฐานการบัญชีฉบับที่ 32 (ปรับปรุง 2561)	เรื่อง สินทรัพย์ไม่มีตัวตน-ต้นทุนเว็บไซต์
การตีความมาตรฐานการรายงานทางการเงินฉบับที่ 1 (ปรับปรุง 2561)	เรื่อง การเปลี่ยนแปลงในหนี้สินที่เกิดขึ้นจากการรื้อถอน การบูรณะและหนี้สินที่มีลักษณะคล้ายคลึงกัน
การตีความมาตรฐานการรายงานทางการเงินฉบับที่ 4 (ปรับปรุง 2561)	เรื่อง การประเมินว่าข้อตกลงประกอบด้วยสัญญาเช่าหรือไม่
การตีความมาตรฐานการรายงานทางการเงินฉบับที่ 5 (ปรับปรุง 2561)	เรื่อง สิทธิในส่วนได้เสียจากกองทุนการรื้อถอน การบูรณะและการปรับปรุงสภาพแวดล้อม
การตีความมาตรฐานการรายงานทางการเงินฉบับที่ 7 (ปรับปรุง 2561)	เรื่อง การปรับปรุงย้อนหลังภายใต้มาตรฐานการบัญชี ฉบับที่ 29 (ปรับปรุง 2561) เรื่องการรายงานทางการเงินในสภาพเศรษฐกิจที่เงินเฟ้อรุนแรง
การตีความมาตรฐานการรายงานทางการเงินฉบับที่ 10 (ปรับปรุง 2561)	เรื่อง การรายงานทางการเงินระหว่างกาลและการด้อยค่า
การตีความมาตรฐานการรายงานทางการเงินฉบับที่ 12 (ปรับปรุง 2561)	เรื่อง ข้อตกลงสัมปทานบริการ
การตีความมาตรฐานการรายงานทางการเงินฉบับที่ 14 (ปรับปรุง 2561)	เรื่อง ข้อจำกัดสินทรัพย์ตามโครงการผลประโยชน์ ข้อกำหนดเงินทุนขั้นต่ำและปฏิสัมพันธ์ของรายการเหล่านี้ สำหรับมาตรฐานการบัญชี ฉบับที่ 19 (ปรับปรุง 2561) เรื่อง ผลประโยชน์ของพนักงาน
การตีความมาตรฐานการรายงานทางการเงินฉบับที่ 17 (ปรับปรุง 2561)	เรื่อง การจ่ายสินทรัพย์ที่ไม่ใช่เงินสดให้เจ้าของ
การตีความมาตรฐานการรายงานทางการเงินฉบับที่ 20 (ปรับปรุง 2561)	เรื่อง ต้นทุนการเปิดหน้าดินในช่วงการผลิตสำหรับเหมืองผิวดิน
การตีความมาตรฐานการรายงานทางการเงินฉบับที่ 21 (ปรับปรุง 2561)	เรื่อง เงินที่นำส่งรัฐ

โดยมีผลบังคับใช้ถือปฏิบัติกับงบการเงินที่มีรอบระยะเวลาบัญชีที่เริ่มในหรือหลังวันที่ 1 มกราคม 2563 มีดังนี้

มาตรฐานการบัญชีฉบับที่ 32	เรื่อง การแสดงรายการเครื่องมือทางการเงิน
มาตรฐานการรายงานทางการเงินฉบับที่ 7	เรื่อง การเปิดเผยข้อมูลเครื่องมือทางการเงิน
มาตรฐานการรายงานทางการเงินฉบับที่ 9	เรื่อง เครื่องมือทางการเงิน
การตีความมาตรฐานการรายงานทางการเงินฉบับที่ 16	เรื่อง การป้องกันความเสี่ยงของเงินลงทุนสุทธิในหน่วยงานต่างประเทศ
การตีความมาตรฐานการรายงานทางการเงินฉบับที่ 19	เรื่อง การชำระหนี้สินทางการเงินด้วยตราสารทุน

ฝ่ายบริหารของบริษัทและบริษัทย่อยเชื่อว่ามาตรฐานการบัญชี มาตรฐานการรายงานทางการเงิน การตีความมาตรฐานการบัญชีและการตีความมาตรฐานการรายงานทางการเงินที่ออกและปรับปรุงใหม่ข้างต้นจะไม่มีผลกระทบต่ออย่างเป็นสาระสำคัญต่องบการเงินเมื่อนำมาถือปฏิบัติ

41. การอนุมัติงบการเงิน

งบการเงินนี้ได้รับการอนุมัติให้ออกโดยคณะกรรมการของบริษัทเมื่อวันที่ 27 กุมภาพันธ์ 2562



สรุปสารสนเทศที่สำคัญ

บริษัท	ประเภทธุรกิจ	จำนวนหุ้นสามัญที่ จำหน่ายแล้ว	สัดส่วนการถือ หุ้น
5. บริษัท โรงพยาบาลบางโพ จำกัด 95 ถนนประชากรราษฎร์สาย 2 แขวงบางซื่อ เขตบางซื่อ กรุงเทพฯ 10800 โทรศัพท์ 0-2587-0144 โทรสาร 0-2586-0024	โรงพยาบาลเอกชน	3,500,000 หุ้น (มูลค่าหุ้นละ 100 บาท)	28.57%
6. บริษัท โรงพยาบาลเสรีรักษ์ จำกัด 9/99 หมู่ 11 แขวงคั่นนาคยาว เขตคั่นนาคยาว กรุงเทพฯ 10230 โทรศัพท์ 0-2948-5380 โทรสาร 0-2948-5815	โรงพยาบาลเอกชน	10,000,000 หุ้น (มูลค่าหุ้นละ 10 บาท)	10%
7. บริษัท สิ้นแพทย์ จำกัด 9/99 กม.8.5 รามอินทรา แขวงคั่นนาคยาว เขตคั่นนาคยาว กรุงเทพฯ 10510 โทรศัพท์ 0-2793-5099	โรงพยาบาลเอกชน	91,000,000 หุ้น (มูลค่าหุ้นละ 10 บาท)	10%
8. บริษัท เลกาซี กอล์ฟ (ประเทศไทย) จำกัด 18 หมู่ 7 ถนนเลียบบคลองสอง แขวงคลองสามวาตะวันตก เขตคลองสามวา กรุงเทพฯ 10510 โทรศัพท์ 0-2793-5099	สนามกอล์ฟ	210,000,000 หุ้น (มูลค่าหุ้นละ 10 บาท)	10% โดยบริษัท ปรีณส์ตัน พาร์ค สวีท จำกัด

บุคคลอ้างอิง

	บริษัท
1. ผู้สอบบัญชี	บริษัท สอบบัญชีธรรมนิติ จำกัด 267/1 ถนนประชากรราษฎร์ สาย 1 แขวงบางซื่อ เขตบางซื่อ กรุงเทพฯ 10800 โทรศัพท์ 0-2587-8080 โทรสาร 0-2586-0301
2. ที่ปรึกษากฎหมาย	บริษัท บางกอกลิทลเชอร์วิส จำกัด 34/111 หมู่ 5 แขวงสีกัน เขตดอนเมือง กรุงเทพฯ 10210 โทรศัพท์ 0-2983-2819, 0-2983-2819
3. นายทะเบียนหลักทรัพย์	บริษัท ศูนย์รับฝากหลักทรัพย์ (ประเทศไทย) จำกัด อาคารตลาดหลักทรัพย์แห่งประเทศไทย 93 ถนนรัชดาภิเษก เขตดินแดง กรุงเทพฯ 10400 โทร: 02 009 9000 โทรสาร: 02 009 9991 SET Contact Center: 02 009 9999 E-mail : SETContactCenter@set.or.th

ข้อมูลสำคัญอื่น

- ไม่มี -

ลักษณะการประกอบธุรกิจ

บริษัท โรงพยาบาลวิภาวดี จำกัด (มหาชน) ประกอบธุรกิจหลักในการให้บริการด้านการรักษาพยาบาลโดยเป็นโรงพยาบาลเอกชนมากกว่า 33 ปี ภายใต้ชื่อ โรงพยาบาลวิภาวดี ให้บริการแก่ผู้ป่วยนอกและผู้ป่วยใน ตลอด 24 ชั่วโมง โดยมีคณะแพทย์ผู้เชี่ยวชาญครบทุกสาขาพร้อมทั้งบุคลากรด้านการแพทย์ พยาบาล และอุปกรณ์การแพทย์ ที่ใช้ในการตรวจและการวินิจฉัยโรคที่ทันสมัย เป็นโรงพยาบาลเอกชนที่ได้รับการรับรองคุณภาพโรงพยาบาลระดับสากล (JCI Accreditation) ตามมาตรฐานการรับรองสหรัฐอเมริกา และได้รับการรับรองคุณภาพโรงพยาบาล (Thai Hospital Accreditation – HA)

โครงสร้างการถือหุ้นของกลุ่มบริษัท ณ. 31 ธันวาคม 2561

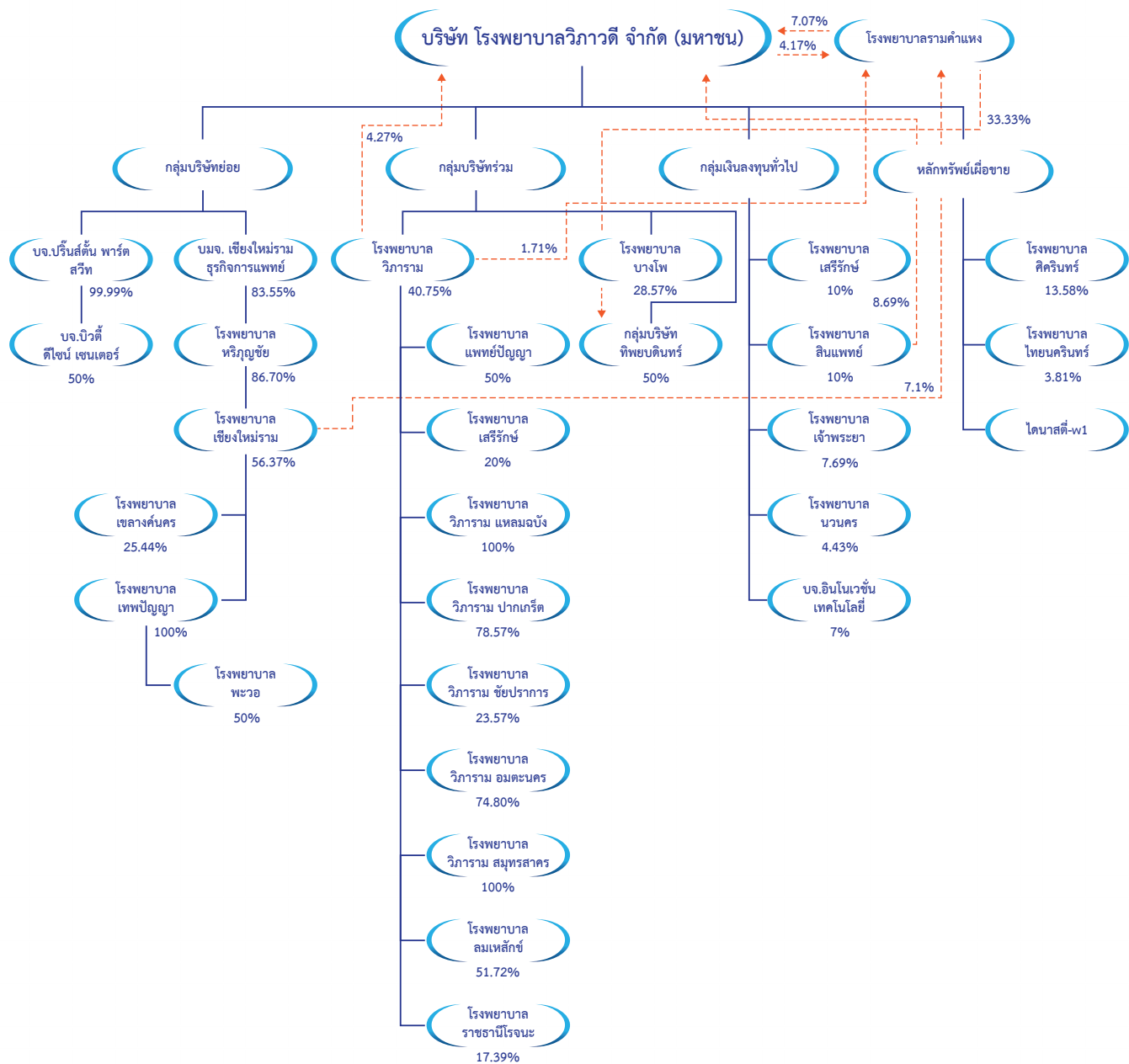

หมายเหตุ สัดส่วนการถือหุ้นดังกล่าวข้างต้นอาจมีการเปลี่ยนแปลงได้ในอนาคต

บริษัทที่มีบริษัทย่อยจำนวน 2 บริษัท ดังนี้

- ▶ บริษัท ปรีณส์ตัน พาร์ค สวีท จำกัด บริษัทถือหุ้น 99.99% ประกอบธุรกิจโรงแรม มีจำนวนห้องพัก 270 ห้อง และห้องสัมมนาจำนวน 5 ห้อง การถือหุ้นดังกล่าวทำให้บริษัทมีบริษัทย่อยทางอ้อมอีก 1 บริษัท คือ บริษัท บิวตี้ ดีไซน์ เซนเตอร์ จำกัด ถือหุ้นทางอ้อม 50% ประกอบธุรกิจเสริมความงาม
- ▶ บริษัท เชียงใหม่รามธุรกิจการแพทย์ จำกัด (มหาชน) (CMR) บริษัทถือหุ้นจำนวน 83.55% ประกอบธุรกิจโรงพยาบาลเอกชน ที่จังหวัดเชียงใหม่ การถือหุ้นดังกล่าวทำให้บริษัทมีบริษัทย่อยทางอ้อมอีก 3 บริษัท ดังนี้
 - » บริษัท โรงพยาบาลเชียงใหม่ราม จำกัด ถือหุ้นทางอ้อม 47.09% (ถือหุ้นโดย บริษัท เชียงใหม่รามธุรกิจการแพทย์ จำกัด (มหาชน) 56.37%)
 - » บริษัท โรงพยาบาลทริภูมัยเมโมเรียล จำกัด ถือหุ้นทางอ้อม 72.43% (ถือหุ้นโดย บริษัท เชียงใหม่รามธุรกิจการแพทย์ จำกัด (มหาชน) 86.70%)
 - » บริษัท เทพปัญญาธุรกิจ จำกัด ถือหุ้นทางอ้อม 47.09% (ถือหุ้นโดย บริษัท โรงพยาบาลเชียงใหม่ราม จำกัด 100%)

CMR เป็นกลุ่มโรงพยาบาลเอกชนที่มีจำนวนเตียงผู้ป่วยในให้บริการมากที่สุดบริเวณภาคเหนือตอนบน จำนวน 872 เตียง

บริษัทที่มีบริษัทร่วม จำนวน 3 บริษัท ดังนี้

- ▶ บริษัท โรงพยาบาลวิภาราม จำกัด บริษัทถือหุ้นอยู่ 40.75% ซึ่งเป็นโรงพยาบาลเอกชนที่มีจำนวนเตียงผู้ป่วยในจำนวน 150 เตียง และมีผู้ป่วยนอกมาใช้บริการจำนวน 1,000 คนต่อวัน โดยเป็นโรงพยาบาลเอกชนที่รักษาพยาบาลผู้ป่วยประกันสังคม และโครงการประกันสุขภาพ
- ▶ บริษัท โรงพยาบาลบางโพ จำกัด บริษัทถือหุ้นอยู่ 28.57% ซึ่งเป็นโรงพยาบาลเอกชนที่มีจำนวนเตียงผู้ป่วยในจำนวน 100 เตียง และมีผู้ป่วยนอกมาใช้บริการจำนวน 400 คนต่อวัน
- ▶ บริษัท ทิพยบดินทร์ จำกัด บริษัทถือหุ้นอยู่ 33.33% ซึ่งประกอบธุรกิจ จำหน่ายอุปกรณ์, วัสดุสิ้นเปลืองที่ใช้ในการล้างไต และให้บริการล้างไตและจะมีการขยายการผลิตไปยังอุปกรณ์สิ้นเปลืองทางการแพทย์อื่นๆ

บริษัทที่มีบริษัทร่วมทางอ้อม จำนวน 2 บริษัท ดังนี้

- ▶ บริษัท โรงพยาบาลเขลางค์นคร จำกัด ถือหุ้นทางอ้อม 11.99% (ถือหุ้นโดย บริษัท โรงพยาบาลเชียงใหม่ราม จำกัด 25.44%)
- ▶ บริษัท โรงพยาบาลพะวอ จำกัด ถือหุ้นทางอ้อม 23.54% (ถือหุ้นโดย บริษัท เทพปัญญาธุรกิจ จำกัด 50%)

ศูนย์โรกระบบทางเดินอาหาร



ศูนย์โรกระบบทางเดินอาหารโรงพยาบาลวิภาวดีให้บริการรักษาพยาบาลโรกระบบทางเดินอาหารและตับ โดยทีมแพทย์ผู้ชำนาญการและมีประสบการณ์ด้านการรักษาโรกระบบทางเดินอาหารและตับ ดังนี้

- » การส่องกล้องเพื่อวินิจฉัยและค้นหาโรคในระบบทางเดินอาหาร
- » การส่องกล้องและตัดชิ้นเนื้อหรือติ่งเนื้อในระบบทางเดินอาหาร
- » การส่องกล้องเพื่อรักษาภาวะเลือดออกในกระเพาะอาหาร
- » การตรวจหาแบคทีเรียในระบบทางเดินอาหาร
- » การฉีดกาวเพื่อห้ามเลือดในทางเดินอาหาร
- » การฉีดและรัดเพื่อการรักษาเส้นเลือดโป่งพองในหลอดอาหาร

ศูนย์ทันตกรรม



ศูนย์ทันตกรรมให้บริการรักษาด้านทันตกรรมครบวงจร โดยทันตแพทย์ผู้ชำนาญการครบทุกด้านของบริการทันตกรรม ให้ความสำคัญกับการป้องกันภาวะแทรกซ้อนที่เกิดขึ้นจากการรักษาทางทันตกรรม ด้วยมาตรฐานการรักษาที่ทันสมัย สะอาด ปลอดภัย มีการแยกการรักษาผู้ป่วยเด็กและผู้ป่วยผู้ใหญ่ โดยมีการบริการดังนี้

- » ทันตกรรมทั่วไป เช่น อุดฟัน, ถอนฟัน, ขูดหินปูน, เคลือบฟัน
- » ทันตกรรมโรคปริทันต์โรคเหงือก เช่น เลือดออกตามไรฟัน
- » ทันตกรรมประดิษฐ์ เช่น ฟันปลอมแบบถอดได้, สะพานฟัน, ครอบฟัน
- » ทันตกรรมรักษารากฟัน
- » ทันตกรรมเด็ก การดูแลฟันน้ำนมใส่เครื่องมือป้องกันฟันล้ม

ศูนย์ศัลยกรรมกระดูกและข้อ



ศูนย์ศัลยกรรมกระดูกและข้อโรงพยาบาลวิภาวดีให้บริการตรวจวินิจฉัยและรักษาโรคเกี่ยวกับกระดูกและข้ออย่างครบวงจรบนมาตรฐานสากลและทันสมัย โดยทีมศัลยแพทย์ผู้ชำนาญการเฉพาะสาขาที่มีประสบการณ์ทั้งในประเทศและต่างประเทศ พร้อมทีมงานที่มีประสบการณ์ และอุปกรณ์ที่พร้อมให้บริการอย่างทันสมัยและครบครัน โดยสามารถรักษาโรคได้ดังนี้

- » โรคกระดูกและข้อ อาทิ กระดูกหักจากอุบัติเหตุ
- » โรคจากข้ออักเสบต่างๆ อาทิ เก๊าท์ รูมาตอยด์
- » โรคหมอนรองกระดูกกดทับเส้นประสาท
- » การผ่าตัดส่องกล้อง อาทิ ข้อเข่า
- » โรคภาวะกระดูกพรุน

แผนกอุบัติเหตุและฉุกเฉิน



ให้บริการดูแลผู้ป่วยอุบัติเหตุ ผู้ป่วยภาวะฉุกเฉินตลอด 24 ชั่วโมง ด้วยทีมแพทย์ เฉพาะทางเวชปฏิบัติฉุกเฉินพยาบาลและเจ้าหน้าที่ ที่มีประสบการณ์การดูแลผู้ป่วยภาวะฉุกเฉิน พร้อมทั้งบริการรับ-ส่งผู้ป่วยด้วยรถพยาบาลฉุกเฉินตลอด 24 ชั่วโมง

โครงสร้างรายได้

หน่วย : ล้านบาท

ประเภทของรายได้	ดำเนินการโดย	2561		2560		2559	
		รายได้	%	รายได้	%	รายได้	%
ค่ารักษาพยาบาล	บมจ.รพ.วิภาวดี	2,388.30	35.88	2,214.97	35.32	2,113.80	35.83
ค่ารักษาพยาบาล	บมจ.เชียงใหม่ราม	3,935.13	59.13	3,747.64	59.76	3,482.32	59.03
	ธุรกิจการแพทย์						
	บจก.บิวตี้ ดีไซน์	43.90	0.66	20.61	0.33	5.61	0.09
รวม		6,367.33	95.67	5,983.22	95.41	5,601.73	94.95
ค่าเช่าและบริการ	บมจ.รพ.วิภาวดี	18.06	0.27	21.16	0.34	20.98	0.36
ค่าเช่าและบริการ	บจก.ปรีนส์ตัน	88.65	1.33	97.58	1.56	117.28	1.99
	พาร์ค สวีท						
รวม		106.71	1.60	118.74	1.90	138.26	2.35
เงินปันผลรับ	บมจ.รพ.วิภาวดี	63.33	0.95	38.56	0.61	54.63	0.93
เงินปันผลรับ	บมจ.เชียงใหม่ราม	17.49	0.26	21.12	0.34	18.51	0.31
	ธุรกิจการแพทย์						
รวม		80.82	1.21	59.68	0.95	73.14	1.24
รายได้อื่นๆ	บมจ.รพ.วิภาวดี	55.01	0.83	60.91	0.97	47.38	0.80
รายได้อื่นๆ	บมจ.เชียงใหม่ราม	42.96	0.65	46.62	0.74	36.87	0.62
	ธุรกิจการแพทย์						
รายได้อื่นๆ	บจก.ปรีนส์ตัน	2.40	0.04	2.09	0.63	2.09	0.04
	พาร์ค สวีท						
รวม		100.37	1.52	109.62	1.74	86.34	1.46
รวมรายได้จากการดำเนินงานทั้งหมด		6,655.23	100	6,271.26	100	5,899.47	100

ลักษณะผลิตภัณฑ์และบริการ

บริษัทฯ ให้บริการการรักษาพยาบาลแก่ผู้ใช้บริการแบบผู้ป่วยนอก และผู้ป่วยใน จำแนกเป็นคลินิกบริการผู้ป่วยนอก และการบริการผู้ป่วยใน ณ. วันที่ 31 ธันวาคม 2561 ดังนี้

บริการของโรงพยาบาลวิภาวดี แบ่งออกเป็น

แผนก	จำนวนห้อง / เตียง
1. ศูนย์บริการผู้ป่วยนอก สามารถรองรับผู้ป่วยได้ 2,000 คน/วัน ประกอบด้วย <ul style="list-style-type: none"> - คลินิกอายุรกรรม - คลินิกศัลยกรรม - คลินิกสูติ - นรีเวช - คลินิกกุมารเวช - คลินิกวินิจฉัยก่อนคลอด - คลินิกเบาหวาน - คลินิกโรคระบบทางเดินปัสสาวะ - คลินิกพัฒนาการเด็ก - คลินิกหลอดเลือดสมอง - คลินิกจิตเวช - คลินิกจักษุวิทยา - คลินิกหู คอ จมูก - คลินิกโรคทางระบบประสาท - คลินิกโรคระบบทางเดินหายใจ - ศูนย์กระดูกและข้อ - ศูนย์อุบัติเหตุและฉุกเฉิน - ศูนย์ทางเดินอาหาร - ศูนย์รักษาผู้มีบุตรยาก - คลินิกบริการโรคหัวใจ - ศูนย์เลสิก - ศูนย์สมอง และกระดูกสันหลัง - ศูนย์ผิวหนังและเลเซอร์ - ศูนย์ไตเทียม - ศูนย์สุขภาพและอาชีวอนามัย - ศูนย์ทันตกรรม - ศูนย์พัฒนาศักยภาพเด็ก 	114 ห้อง
2. แผนกรังสีวิทยา	3 ห้อง
3. แผนกเวชศาสตร์ฟื้นฟู	20 เตียง
4. แผนกพยาธิวิทยา	6 ห้อง
5. แผนกผู้ป่วยหนัก (ICU)	16 เตียง
6. แผนกผู้ป่วยหนักหัวใจ (CCU)	3 เตียง
7. แผนกทารกแรกเกิด	20 เตียง
8. แผนกทารกแรกเกิดระยะวิกฤต (NICU)	4 เตียง
9. แผนกห้องคลอด	6 เตียง
10. แผนกห้องผ่าตัด	6 เตียง
11. แผนกผู้ป่วยใน	250 เตียง

ภาวะอุตสาหกรรมและการแข่งขัน

1. ภาวะอุตสาหกรรมและการแข่งขัน

สภาพการตลาดและการแข่งขันโดยรวมของโรงพยาบาลเอกชนในปี พ.ศ. 2561 ถือว่ายังคงเป็นปีที่มีการแข่งขันสูง ทำให้โรงพยาบาลเอกชนต้องปรับกลยุทธ์และพัฒนาศักยภาพในทุกๆ ด้านเพื่อสร้างความแตกต่างและสามารถตอบสนองความต้องการของลูกค้าได้ดียิ่งขึ้น ไม่ว่าจะเป็นด้าน นวัตกรรมด้านเทคโนโลยีที่เกี่ยวกับแอปพลิเคชันเพื่อให้คนไข้ได้รับความสะดวกในการรับบริการที่ดียิ่งขึ้นเช่น Smart Ward และ Smart Pay การพัฒนาสื่อประชาสัมพันธ์ผ่าน Social Media ให้ทันสมัยขึ้น และการเพิ่มคลินิกบริการ ให้หลากหลายขึ้นเช่นคลินิกชลอวัย เพื่อรองรับการเปลี่ยนแปลงของกลุ่มลูกค้า โดยเฉพาะกลุ่มที่นิยมดูแลสุขภาพมากขึ้น รวมถึง การลงทุนเปิดศูนย์ดูแลผู้สูงอายุเพื่อรองรับกลุ่มผู้สูงอายุที่มีจำนวนเพิ่มขึ้น (จากการประเมินสถานการณ์ ผู้สูงอายุในประเทศไทยของมูลนิธิสถาบันวิจัยและพัฒนาผู้สูงอายุ) พบว่าประเทศไทยจะเข้าสู่สังคมผู้สูงอายุโดยสมบูรณ์ คือ มีสัดส่วนประชากรผู้สูงอายุ (อายุ 60 ปี ขึ้นไป) เพิ่มขึ้นเป็นร้อยละ 20 ในปี พ.ศ. 2561 โดยมีประชากรผู้สูงอายุมากกว่าเด็ก และคิดเป็น สัดส่วนประมาณ 1 ใน 5 ของประชากรทั้งหมด จึงกลายเป็นโอกาสที่โรงพยาบาลเอกชนหลาย แห่งขยายฐานลูกค้าไปยังกลุ่มดังกล่าว แต่เนื่องจากกลุ่มผู้สูงอายุส่วนใหญ่มีรายได้ไม่สูงนัก ดังนั้นโรงพยาบาลเอกชนที่เจาะตลาดผู้สูงอายุควรต้องคำนึงถึงความสามารถในการจ่าย ค่ารักษาพยาบาลหรือ กำลังซื้อของลูกค้ากลุ่มนี้ด้วย

ในปี พ.ศ. 2561รายได้ของกลุ่มธุรกิจโรงพยาบาลเอกชนยังคงเติบโตอย่างต่อเนื่อง จากกระแสความนิยมในการดูแลสุขภาพที่เพิ่มขึ้นอย่างต่อเนื่อง ความนิยมในการซื้อประกัน สุขภาพมากขึ้น การสนับสนุนจากนโยบายภาครัฐ (Medical Hub) การเปิดเสรีทางการค้าหรือ ประชาคมเศรษฐกิจอาเซียน (AEC : Asean Economic Community) รวมถึงการ ส่งเสริมให้กลุ่มคนไข้ชาวต่างชาติมาท่องเที่ยว พักผ่อนเชิงสุขภาพในประเทศไทย ส่งผลให้ผู้ป่วยชาวต่างชาติเดินทางเข้ามารับการรักษา ในประเทศ (Medical Tourism) และเข้ามาท่องเที่ยวเชิงสุขภาพ (Wellness Tourism) เพิ่มมากขึ้น ทุกปีโดยเฉพาะชาวจีน และกลุ่ม CLMV (กัมพูชา ลาว เมียนมาร์ และเวียดนาม)

2. สร้างความแข็งแกร่งของแบรนด์

สำหรับทิศทางของการสร้างความแข็งแกร่งของแบรนด์ โรงพยาบาลวิภาวดียังคงเน้นการพัฒนาโรงพยาบาลในการให้บริการด้วยมาตรฐานสากลจาก Joint Commission International (JCI) ประเทศสหรัฐอเมริกา และ ISO รวมถึงการได้รับการรับรองคุณภาพและมาตรฐานสถานพยาบาล Healthcare Accreditation (HA) จากสถาบันรับรองคุณภาพสถานพยาบาล หรือ สรพ (องค์การมหาชน) และเน้นการบริการที่เข้าถึงความต้องการลูกค้าทุกประเภทเพื่อให้ลูกค้า มีประสบการณ์ที่ประทับใจ เน้นแพทย์ที่มีฝีมือ เทคโนโลยีที่ทันสมัยแบบครบวงจร รวมถึง การพัฒนาศูนย์เฉพาะทางต่างๆ ในโรงพยาบาลให้ดียิ่งขึ้น เพื่อตอบสนองความต้องการของ กลุ่มลูกค้าชาวไทย และชาวต่างชาติที่มีรายได้ระดับปานกลางถึงระดับบน รวมถึงกลุ่มลูกค้า ที่ชำระเงินสด มีประกันสุขภาพ และกลุ่ม ลูกค้าบริษัทคู่สัญญา ส่งผลให้ในปีพ.ศ. 2561 โรงพยาบาล วิภาวดีได้รับรางวัลประเภทการดูแล ใส่ใจอย่างเป็นเลิศ (โรงพยาบาลขนาดใหญ่) และรางวัล ประเภทความรวดเร็ว มีคุณภาพ และเข้าใจความต้องการของลูกค้า (โรงพยาบาลขนาดใหญ่) โดยทั้งสองรางวัลเป็นรางวัลชนะเลิศอันดับที่ 1 จากบริษัทเมืองไทยประกันชีวิต โดยมีบริษัทที่ให้ บริการวิจัยการตลาดชั้นนำของโลกเป็นผู้สำรวจและประเมินผลจากลูกค้าผู้เอาประกันที่ใช้บริการในโรงพยาบาล

โรงพยาบาลวิภาวดียังคงขยายฐานลูกค้าต่างชาติอย่างต่อเนื่องเพื่อดึงดูดลูกค้ากลุ่มใหม่ๆ และเป็นการเพิ่มส่วนแบ่งทางการตลาดอาทิกลุ่มนักท่องเที่ยวเชิงสุขภาพ (Medical Tourism) จากประเทศเมียนมาร์ และกัมพูชา กลุ่มพนักงานชาวต่างชาติที่ทำงานในประเทศไทย (Expatriate) ภายหลังการเปิดเสรีประชาคม เศรษฐกิจ อาเซียน (AEC) รวมถึงคนไข้ที่ มารักษาภาวะมีบุตรยากจากประเทศจีน โดยในปี พ.ศ.2561 ที่ผ่านมามีโรงพยาบาลวิภาวดี มีรายได้จากคนไข้ต่างชาติเพิ่มขึ้นร้อยละ 10

ในปี พ.ศ. 2561 โรงพยาบาลมีการขยายพื้นที่และเริ่มก่อสร้างอาคาร Vi Plaza ซึ่งเป็นอาคาร 10 ชั้น (รวมชั้นใต้ดินหนึ่งชั้น) ประกอบไปด้วยพื้นที่ใช้สอยทั้งหมด 22,000 ตารางเมตร มีส่วนที่เป็น Plaza ชั้น 1 – 3 รวม 6,000 ตารางเมตร

โดยจะมีร้านอาหารชั้นนำรวมถึงร้านหลากหลายประเภทที่ตอบสนอง lifestyle ของกลุ่มลูกค้าที่มาใช้บริการ และมีพื้นที่จอดรถ 5 ชั้น สามารถจอดรถได้มากกว่า 400 คัน ส่วนชั้นบนจะมีคลินิกทางเลือก หรือคลินิกเสริมความงาม เช่นคลินิกปลูกผม และคลินิกชลอวัยที่จะตอบสนองความต้องการของลูกค้าที่ใส่ใจสุขภาพ โดยอาคาร Vi Plaza คาดว่าจะแล้วเสร็จในไตรมาส 3 ปี พ.ศ. 2562

ในส่วนของกลุ่มโรงพยาบาลในเครือยังคงเน้นคนไข้ที่มีประกันสุขภาพทางภาครัฐเช่นกองทุน ประกันสังคมและกองทุนหลักประกันสุขภาพแห่งชาติอีกด้วย โดยในปี พ.ศ. 2561 มีจำนวนผู้ประกันตนเพิ่มขึ้นร้อยละ 10 ในโรงพยาบาลเครือข่าย ประกอบกับนโยบายขยายวงเงินเพื่อเพิ่มสิทธิประโยชน์ให้กับผู้ประกันตนมากขึ้นโรงพยาบาลวิภาวดีจึงได้เปรียบในการแข่งขันและการทำกำไรโดยการที่มีเครือข่ายที่สามารถบริการคนไข้ครอบคลุมได้ทุกกลุ่มจึงส่งผลต่อการได้เปรียบทางการแข่งขันของโรงพยาบาลถึงแม้ว่าสภาวะการแข่งขันโรงพยาบาลเอกชนจะมีการแข่งขันสูง ในการยกระดับการให้บริการและยังมีแรงกดดันจากโรงพยาบาลภาครัฐที่ปรับกลยุทธ์หันมาให้ บริการแบบพรีเมียม โรงพยาบาลวิภาวดีจึงได้เปรียบจากฐานเงินทุนที่แข็งแกร่ง อีกทั้งสามารถ รับแรงกดดันจากสภาพแวดล้อมที่เปลี่ยนแปลงไปได้ดีรวมถึงการได้รับผลกระทบจากการชะลอตัวทางเศรษฐกิจน้อยเมื่อเทียบกับธุรกิจบริการอื่นๆ

3. การตอบสนองความรับผิดชอบต่อสังคม (Customer Social Responsibilities)

ถือเป็นการสร้างความแข็งแกร่งของแบรนด์อีกประการหนึ่ง โดยโรงพยาบาลวิภาวดีได้มีการจัดระบบสอบถามความต้องการของประชาชน และผู้มีส่วนได้ส่วนเสีย เพื่อนำมาใช้ในการกำหนด scope of services ขององค์กร และเพื่อให้มีการจัดบริการที่สอดคล้องกับความต้องการของชุมชนและกลุ่มประชากรเป้าหมาย

ในปี พ.ศ. 2561 พบว่า ความต้องการด้านวิชาการ ความรู้ในเชิงป้องกันโรค ยังเป็นที่ต้องการของประชาชน โรงพยาบาล จึงจัดกิจกรรม ให้ความรู้แก่คนไข้โรงพยาบาลและผู้ใช้บริการ ตลอดจน ประชาชนทั่วไป ในหัวข้อต่างๆ อาทิ พัฒนาการเด็ก การดูแลสุขภาพผู้หญิง เรื่องของมะเร็งเต้านม อาการประสาทหูเสื่อม และประโยชน์ของวัคซีน เป็นต้น

นอกจากนี้ ยังมีการจัดกิจกรรมเพื่อสังคม อาทิ การออกหน่วยแพทย์เคลื่อนที่ ในชุมชนห่างไกล และการอบรมช่วยฟื้นคืนชีพขั้นพื้นฐาน เป็นต้น

โรงพยาบาลวิภาวดี ให้ความสำคัญกับสุขภาพของพนักงาน โดยมีโครงการรณรงค์ และแข่งขันการลดไขมันในเส้นเลือด การลดดัชนีมวลกาย เพื่อให้พนักงาน มีสุขภาพที่ดี และยังมีรางวัลมอบให้ผู้ที่สามารถ ทำได้ดีที่สุดด้วยโรงพยาบาล ให้ความสำคัญกับหน่วยงานราชการ และสถานศึกษา ที่ขอความร่วมมือ ในการขอสนับสนุนอุปกรณ์ หรือสนับสนุน รถพยาบาล อาทิ การมอบเสื้อกันฝน ให้ตำรวจจราจร สน.วิภาวดี การช่วย ออกหน่วยรถพยาบาล ในงานวิ่ง ของมหาวิทยาลัยเกษตรศาสตร์ เป็นต้น

4. การปรับตัวให้เข้าสู่โลกของยุค Digital

โรงพยาบาลวิภาวดี เพิ่มขีดความสามารถ ในการใช้เทคโนโลยี การสื่อสาร แบบดิจิทัล มากขึ้น ทั้งภายใน และภายนอก โดยการพัฒนภายใน คือการปรับระบบ Smart Ward ให้ครอบคลุม ทุกระบบ ที่เกี่ยวกับคนไข้ โดยไม่ต้องมีการบันทึกแบบ เอกสาร และจะดำเนินการ ให้มีระบบ Alert ในเรื่องต่างๆ ของคนไข้ เช่น การรับวัคซีน ครบรอบการตรวจสุขภาพ คนไข้ น้ำตาลสูง ความดันโลหิตสูง เป็นต้น ส่วนการพัฒนา ระบบ การสื่อสารแบบ Digital กับประชาชนจำนวนมาก โดยผ่าน Social Media ทุก Platform มีการพัฒนา Line@ ให้คนไข้โรงพยาบาล เข้าถึง และตรวจสอบข้อมูลสุขภาพ ของตนเองได้ เพิ่มทีม การตอบคำถาม ทาง Social Media ตลอด 24 ชั่วโมง เน้นการให้ผู้สอบถาม คลายความกังวลใจ การเผยแพร่ความรู้ ข่าวสารต่างๆ ที่เป็นประโยชน์กับประชาชน ผ่านทาง Social Media เป็นต้น

ปัจจัยความเสี่ยง

ปัจจัยความเสี่ยงจากการประกอบธุรกิจของบริษัทฯ จำแนกได้ ดังนี้

1. ความเสี่ยงจากข้อพิพาททางกฎหมาย

การรักษาพยาบาลเป็นเรื่องละเอียดอ่อนและมีองค์ประกอบเกี่ยวข้องหลายปัจจัย รวมถึงมีกฎหมายหลายฉบับเข้ามาเกี่ยวข้อง ทั้งกฎหมายที่เกี่ยวกับวิชาชีพ การควบคุมสถานพยาบาล และกฎหมายที่เกี่ยวข้องกับการคุ้มครองผู้บริโภค บริษัทฯ และบุคลากรของบริษัทฯ จึงมีแนวโน้มที่จะมีความเสี่ยงในการถูกฟ้องร้องค่อนข้างสูง

เพื่อลดความเสี่ยงที่เกิดขึ้น บริษัทฯ ได้จัดให้มีระบบการตรวจสอบ ควบคุม และทวนสอบคุณภาพการรักษาพยาบาล โดยใช้หลักมาตรฐานสากล และจัดให้มีคณะกรรมการความเสี่ยงการรักษาพยาบาล เพื่อให้เกิดกระบวนการรายงานและแก้ไขปัญหาเมื่อมีการร้องเรียนจากผู้ใช้บริการ รวมถึงกำหนดตัวชี้วัดในการให้บริการ นอกจากนี้ บริษัทฯ ยังได้ทำประกันความเสี่ยงที่อาจเกิดขึ้นเพื่อรองรับความเสียหายที่อาจเกิดขึ้นจากการฟ้องร้องดังกล่าว

2. ความเสี่ยงจากการเปลี่ยนแปลงนโยบาย กฎหมายและระเบียบข้อบังคับของรัฐ

การกำหนดนโยบายของรัฐที่เกี่ยวข้องกับการใช้บริการรักษาพยาบาล อาทิ นโยบาย UCEP ที่กำหนดให้ประชาชนที่เจ็บป่วยฉุกเฉินวิกฤติ สามารถเข้ารับการรักษาพยาบาลในโรงพยาบาลที่ใกล้ที่สุดทั้งรัฐและเอกชน โดยไม่เสียค่าใช้จ่ายภายใน 72 ชั่วโมง หรือ นโยบายที่กำหนดให้ยาและเวชภัณฑ์เป็นสินค้าควบคุม ล้วนส่งผลกระทบต่อการทำงานของโรงพยาบาลเอกชน ทั้งนี้ เนื่องจากโรงพยาบาลเอกชนมิได้รับการสนับสนุนแต่อย่างใดจากภาครัฐ การกำหนดอัตราค่ารักษาพยาบาลที่โรงพยาบาลสามารถเบิกคืนได้ หรือการให้โรงพยาบาลขยายและเวชภัณฑ์ในราคาควบคุม ไม่สอดคล้องกับต้นทุนค่ารักษาพยาบาลที่เกิดขึ้นจริง อย่างไรก็ตาม โรงพยาบาลเอกชนทุกแห่งได้พยายามที่จะสนับสนุนนโยบายของรัฐ โดยได้รวบรวมข้อมูล ข้อเท็จจริง เพื่อให้รัฐได้พิจารณาเพิ่มวงเงินการเบิกจ่าย ที่ช่วยแบ่งเบาภาระของโรงพยาบาลเอกชนให้สามารถดำรงธุรกิจต่อไปได้

3. ความเสี่ยงจากการขาดแคลนบุคลากรทางการแพทย์

ปัจจุบันปัญหาเรื่องการขาดแคลนบุคลากรทางการแพทย์ยังคงมีอย่างต่อเนื่อง เนื่องจากการผลิตบุคลากรดังกล่าวไม่เพียงพอต่อความต้องการ สิ่งที่บริษัทฯ ได้ยึดถือเป็นแนวนโยบายด้านบุคลากรมาตลอดเพื่อลดความเสี่ยงดังกล่าว คือ การรักษาบุคลากรที่มีอยู่เดิมด้วยค่าตอบแทนและผลประโยชน์ที่จูงใจ จัดให้มีกิจกรรมหรือโครงการที่เสริมสร้างความผูกพันของพนักงานกับองค์กร อาทิ การกระจายกรรมสิทธิ์ในหุ้นของบริษัทฯ ให้แก่บุคลากร (Employee Stock ownership Plan) รวมถึงมีการฝึกอบรม การให้ทุนการ

ศึกษาเพื่อเป็นการพัฒนาทักษะและเพิ่มคุณค่าให้แก่บุคลากรอย่างต่อเนื่อง

4. ความเสี่ยงจากการเปลี่ยนแปลงของเทคโนโลยีและอุปกรณ์การแพทย์ที่เกิดขึ้นอย่างรวดเร็ว

เพื่อเพิ่มประสิทธิภาพในการรักษาพยาบาล และเพิ่มศักยภาพในการแข่งขัน โรงพยาบาลจำเป็นต้องมีการเปลี่ยนแปลงเทคโนโลยี และอุปกรณ์การแพทย์ต่างๆ ให้ทันสมัยอยู่ตลอดเวลา แต่เนื่องจากราคาของเทคโนโลยี และอุปกรณ์การแพทย์มีราคาสูง และมีค่าใช้จ่ายในการบำรุงรักษาสูง บริษัทฯ จะมีการพิจารณาและวิเคราะห์คุณสมบัติ ประโยชน์จากการใช้งาน และความคุ้มค่าของอุปกรณ์ก่อนการลงทุนทุกครั้ง รวมถึงมีการติดตามการใช้งานของอุปกรณ์การแพทย์แต่ละชิ้นอย่างต่อเนื่อง

5. ความเสี่ยงจากการแข่งขัน

ธุรกิจโรงพยาบาลเอกชนมีภาวะการแข่งขันสูง ทั้งกับโรงพยาบาลเอกชนด้วยกันเอง และกับโรงพยาบาลรัฐ ซึ่งได้ใช้เวลาออกราชการให้การรักษาในรูปแบบโรงพยาบาลเอกชน ทำให้ประชาชนมีทางเลือกในการใช้บริการมากขึ้น สิ่งที่โรงพยาบาลจะรักษาฐานลูกค้าไว้ได้ คือ การสร้างความประทับใจ และประสบการณ์ที่ดีที่เกิดกับผู้ใช้บริการ ทั้งในด้านคุณภาพและบริการ เพื่อให้เกิด Customer Engagement

6. ความเสี่ยงในการรับชำระค่ารักษาพยาบาล

ความเสี่ยงด้านการรับชำระค่ารักษาพยาบาลเป็นความเสี่ยงทางการเงินที่บริษัทมี กล่าวคือ การให้การรักษายาบาลผู้ป่วยก่อนการเรียกเก็บค่ารักษา ก่อให้เกิดความเสี่ยงที่อาจจะไม่สามารถเรียกเก็บเงินค่ารักษาพยาบาลได้ แต่อย่างไรก็ตาม บริษัทมีนโยบายบริหารจัดการเพื่อลดความเสี่ยงที่สำคัญ ดังต่อไปนี้

- 1) การให้การรักษายาบาลผู้ป่วยที่รับผิดชอบค่ารักษาพยาบาลด้วยตนเอง ในกรณีที่ไม่ใช่กรณีฉุกเฉินบริษัทมีนโยบายในการประเมินราคาค่าใช้จ่ายสำหรับการรักษายาบาลก่อนเพื่อให้ผู้รับผิดชอบค่าใช้จ่ายทราบถึงงบประมาณและชำระค่าบริการล่วงหน้า
- 2) บริษัทยังได้กำหนดให้มีการแจ้งค่าใช้จ่ายที่เกิดขึ้นให้กับผู้รับผิดชอบค่าใช้จ่ายทราบเป็นระยะ ตลอดจนการรักษและให้ทยอยชำระเพื่อเป็นการแบ่งเบาภาระการชำระเงินค่ารักษาพยาบาลครั้งเดียวทั้งจำนวนแทนที่จะเรียกชำระครั้งเดียวเมื่อเสร็จสิ้นการรักษา
- 3) สำหรับการเรียกเก็บค่ารักษาพยาบาลจากบริษัทคู่สัญญานั้น บริษัทมีนโยบายในการให้เครดิตอย่างระมัดระวัง โดยจะมีการวิเคราะห์เครดิตและฐานะการเงินของบริษัทคู่สัญญาก่อน พร้อมทั้งทบทวนผลการติดต่อของบริษัทดังกล่าวอย่างสม่ำเสมอ ซึ่งนโยบายดังกล่าวช่วยให้บริษัทลดความเสี่ยงที่อาจเกิดขึ้นจากการเรียกเก็บเงินได้

7. ความเสี่ยงจากการขยายธุรกิจ

จากนโยบายการสร้างเครือข่ายพันธมิตรทางธุรกิจอย่างต่อเนื่อง บริษัทฯ ได้มีการติดตามผลการดำเนินงานของแต่ละบริษัทอย่างใกล้ชิด ติดตามผลประกอบการที่อาจส่งผลกระทบต่อฐานะการเงินและผลประกอบของบริษัท รวมถึงกำหนดกลยุทธ์เพื่อลดผลกระทบที่เกิดขึ้น อาทิ การหาผู้ร่วมลงทุนในบริษัทที่เริ่มเปิดดำเนินการและยังไม่มีผลกำไร เป็นต้น

ปัจจัยความเสี่ยง

ปัจจัยความเสี่ยงจากการประกอบธุรกิจของบริษัทฯ จำแนกได้ ดังนี้

1. ความเสี่ยงจากข้อพิพาททางกฎหมาย

การรักษาพยาบาลเป็นเรื่องละเอียดอ่อนและมีองค์ประกอบเกี่ยวข้องหลายปัจจัย รวมถึงมีกฎหมายหลายฉบับเข้ามาเกี่ยวข้อง ทั้งกฎหมายที่เกี่ยวกับวิชาชีพ การควบคุมสถานพยาบาล และกฎหมายที่เกี่ยวข้องกับการคุ้มครองผู้บริโภค บริษัทฯ และบุคลากรของบริษัทจึงมีแนวโน้มที่จะมีความเสี่ยงในการถูกฟ้องร้องค่อนข้างสูง

เพื่อลดความเสี่ยงที่เกิดขึ้น บริษัทฯ ได้จัดให้มีระบบการตรวจสอบ ควบคุม และทวนสอบคุณภาพการรักษาพยาบาล โดยใช้หลักมาตรฐานสากล และจัดให้มีคณะกรรมการความเสี่ยงการรักษาพยาบาล เพื่อให้เกิดกระบวนการรายงานและแก้ไขปัญหาเมื่อมีการร้องเรียนจากผู้ใช้บริการ รวมถึงกำหนดตัวชี้วัดในการให้บริการ นอกจากนี้ บริษัทฯ ยังได้ทำประกันความเสี่ยงที่อาจเกิดขึ้นเพื่อรองรับความเสียหายที่อาจเกิดขึ้นจากการฟ้องร้องดังกล่าว

2. ความเสี่ยงจากการเปลี่ยนแปลงนโยบาย กฎหมายและระเบียบข้อบังคับของรัฐ

การกำหนดนโยบายของรัฐที่เกี่ยวข้องกับการใช้บริการรักษาพยาบาล อาทิ นโยบาย UCEP ที่กำหนดให้ประชาชนที่เจ็บป่วยฉุกเฉินวิกฤติ สามารถเข้ารับการรักษาพยาบาลในโรงพยาบาลที่ใกล้ที่สุดทั้งรัฐและเอกชน โดยไม่เสียค่าใช้จ่ายภายใน 72 ชั่วโมง หรือ นโยบายที่กำหนดให้ยาและเวชภัณฑ์เป็นสินค้าควบคุม ล้วนส่งผลกระทบต่อการทำงานของโรงพยาบาลเอกชน ทั้งนี้ เนื่องจากโรงพยาบาลเอกชนมิได้รับการสนับสนุนแต่อย่างใดจากภาครัฐ การกำหนดอัตราค่ารักษาพยาบาลที่โรงพยาบาลสามารถเบิกคืนได้ หรือการให้โรงพยาบาลขยายและเวชภัณฑ์ในราคาควบคุม ไม่สอดคล้องกับต้นทุนค่ารักษาพยาบาลที่เกิดขึ้นจริง อย่างไรก็ตาม โรงพยาบาลเอกชนทุกแห่งได้พยายามที่จะสนับสนุนนโยบายของรัฐ โดยได้รวบรวมข้อมูล ข้อเท็จจริง เพื่อให้รัฐได้พิจารณาเพิ่มวงเงินการเบิกจ่าย ที่ช่วยแบ่งเบาภาระของโรงพยาบาลเอกชนให้สามารถดำรงธุรกิจต่อไปได้

3. ความเสี่ยงจากการขาดแคลนบุคลากรทางการแพทย์

ปัจจุบันปัญหาเรื่องการขาดแคลนบุคลากรทางการแพทย์ยังคงมีอย่างต่อเนื่อง เนื่องจากการผลิตบุคลากรดังกล่าวไม่เพียงพอต่อความต้องการ สิ่งที่บริษัทฯ ได้ยึดถือเป็นแนวนโยบายด้านบุคลากรมาตลอดเพื่อลดความเสี่ยงดังกล่าว คือ การรักษาบุคลากรที่มีอยู่เดิมด้วยค่าตอบแทนและผลประโยชน์ที่จูงใจ จัดให้มีกิจกรรมหรือโครงการที่เสริมสร้างความผูกพันของพนักงานกับองค์กร อาทิ การกระจายกรรมสิทธิ์ในหุ้นของบริษัทฯ ให้แก่บุคลากร (Employee Stock ownership Plan) รวมถึงมีการฝึกอบรม การให้ทุนการ

ศึกษาเพื่อเป็นการพัฒนาทักษะและเพิ่มคุณค่าให้แก่บุคลากรอย่างต่อเนื่อง

4. ความเสี่ยงจากการเปลี่ยนแปลงของเทคโนโลยีและอุปกรณ์การแพทย์ที่เกิดขึ้นอย่างรวดเร็ว

เพื่อเพิ่มประสิทธิภาพในการรักษาพยาบาล และเพิ่มศักยภาพในการแข่งขัน โรงพยาบาลจำเป็นต้องมีการเปลี่ยนแปลงเทคโนโลยี และอุปกรณ์การแพทย์ต่างๆ ให้ทันสมัยอยู่ตลอดเวลา แต่เนื่องจากราคาของเทคโนโลยี และอุปกรณ์การแพทย์มีราคาสูง และมีค่าใช้จ่ายในการบำรุงรักษาสูง บริษัทฯ จะมีการพิจารณาและวิเคราะห์คุณสมบัติ ประโยชน์จากการใช้งาน และความคุ้มค่าของอุปกรณ์ก่อนการลงทุนทุกครั้ง รวมถึงมีการติดตามการใช้งานของอุปกรณ์การแพทย์แต่ละชิ้นอย่างต่อเนื่อง

ข้อพิพาททางกฎหมาย

ระหว่าง 1 มกราคม 2561 – 31 ธันวาคม 2561 บริษัท และบริษัทย่อยไม่มีข้อพิพาททางกฎหมาย หรือ มีคดีที่ข้อพิพาทยังไม่สิ้นสุด ที่มีผลกระทบด้านลบต่อสินทรัพย์ของบริษัทหรือบริษัทย่อยที่มีจำนวนสูงกว่าร้อยละ 5 ของส่วนของผู้ถือหุ้น ณ วันสิ้นปีบัญชีล่าสุด หรือมีผลกระทบต่อการดำเนินธุรกิจของบริษัทหรือบริษัทย่อยอย่างมีนัยสำคัญ รวมถึงไม่มีคดีที่มีได้เกิดจากการประกอบธุรกิจโดยปกติของบริษัทหรือบริษัทย่อย

โครงสร้างการถือหุ้นและการจัดการ

ณ. วันที่ 31 ธันวาคม 2561 บริษัทฯ มีทุนจดทะเบียนทั้งสิ้น 1,493,784,993.60 บาท (หนึ่งพันสี่ร้อยเก้าสิบล้านเจ็ดแสนแปดหมื่นสี่พันเก้าร้อยเก้าสิบลบาทหกสิบสตางค์) แบ่งเป็นหุ้นสามัญจำนวน 14,937,849,936 หุ้น (หนึ่งหมื่นสี่พันเก้าร้อยสามสิบล้านแปดแสนสี่หมื่นเก้าพันเก้าร้อยสามสิบกหุ้น) มูลค่าที่ตราไว้หุ้นละ 0.10 บาท (สิบสตางค์) โดยมีทุนชำระแล้วจำนวน 1,319,936,825.00 บาท (หนึ่งพันสามร้อยสิบล้านเก้าแสนสามหมื่นหกพันแปดร้อยยี่สิบบาทถ้วน) แบ่งเป็น หุ้นสามัญ จำนวน 13,199,368,250 หุ้น (หนึ่งหมื่นสามพันหนึ่งร้อยเก้าสิบล้านสามแสนหกหมื่นแปดพันสองร้อยห้าสิบลบาท)

ผู้ถือหุ้น

รายชื่อผู้ถือหุ้นใหญ่ 10 รายแรก ณ วันปิดสมุดทะเบียนผู้ถือหุ้น วันที่ 28 เมษายน 2561

ลำดับที่	รายชื่อผู้ถือหุ้น	จำนวนหุ้น	อัตราส่วนการถือหุ้น (ร้อยละ)
1	นายชัยสิทธิ์ วิริยะเมตตากุล	1,954,000,000	14.81
2	บริษัท เอฟแอนด์เอส 79 จำกัด	1,928,242,766	14.61
3	บริษัท สิ้นแพทย์ จำกัด	1,147,384,466	8.69
4	บริษัท โรงพยาบาลรามคำแหง จำกัด (มหาชน)	932,497,800	7.07
5	บริษัท โรงพยาบาลเจ้าพระยา จำกัด (มหาชน)	803,634,195	6.09
6	บริษัท โรงพยาบาลวิภาราม จำกัด	564,043,133	4.27
7	นายพิจิตร วิริยะเมตตากุล	377,547,200	2.86
8	นายพิสุทธิ์ วิริยะเมตตากุล	290,200,000	2.20
9	นางสาวนิรมล วิริยะเมตตากุล	164,326,381	1.31
10	บริษัท ไทยเอ็นวีดีอาร์ จำกัด	153,809,000	1.25
	รวม	8,315,684,941	63.16

โครงสร้างการจัดการ

โครงสร้างองค์กร ณ วันที่ 31 ธันวาคม 2561

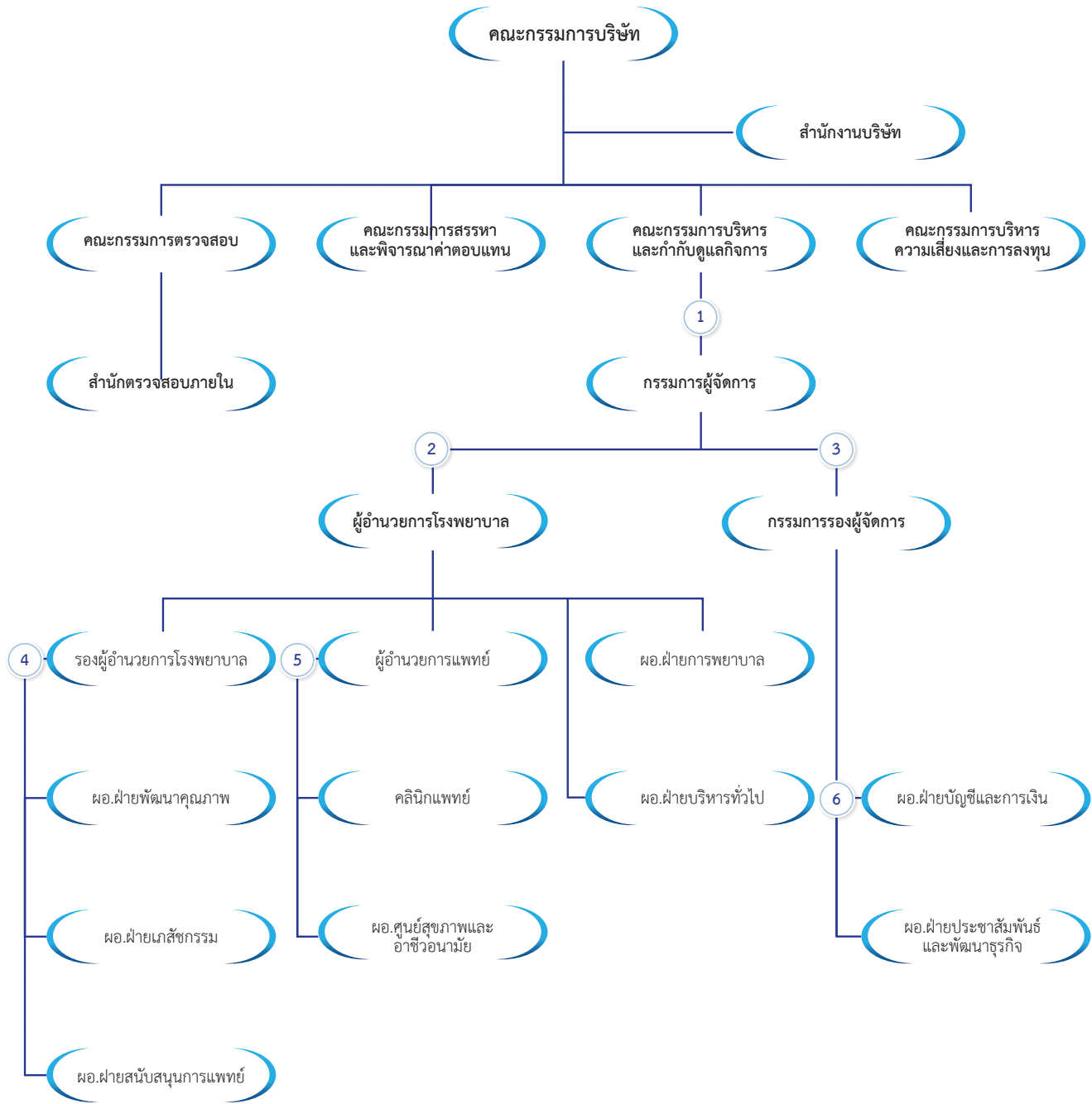

หมายเหตุ * ตำแหน่ง ④ และ ⑤ เป็นตำแหน่งที่อยู่ในระดับเดียวกัน

บริษัทมีคณะกรรมการ 5 ชุด คือ คณะกรรมการบริษัท คณะกรรมการบริหารและกำกับดูแลกิจการ คณะกรรมการตรวจสอบ คณะกรรมการสรรหาและและพิจารณาผลตอบแทน คณะกรรมการบริหารความเสี่ยงและการลงทุน โดยรายละเอียดของคณะกรรมการแต่ละชุด มีดังต่อไปนี้

คณะกรรมการบริษัท

รายชื่อคณะกรรมการบริษัท ณ วันที่ 31 ธันวาคม 2561 มีดังนี้

1. พลเอกสิงหา	เสาวภาพ	ประธานกรรมการบริษัท (ลาออกเมื่อวันที่ 16 มกราคม 2561)
2. พลตรีสุริยะ	ผลากรกุล	ประธานกรรมการบริษัท (แต่งตั้งเมื่อวันที่ 16 มกราคม 2561)
3. นายนิคม	ไวยรัชพานิช	รองประธานกรรมการ กรรมการตรวจสอบ/กรรมการอิสระ (แต่งตั้งเมื่อวันที่ 26 กุมภาพันธ์ 2561)
4. นายชัยสิทธิ์	วิริยะเมตตากุล	กรรมการผู้จัดการ
5. นายสม	วรรณประภา	ประธานกรรมการตรวจสอบ
6. นางเรวดี	ต.สุวรรณ	กรรมการตรวจสอบ/กรรมการอิสระ
7. นายพรเทพ	พัชรพงษ์	กรรมการตรวจสอบ/กรรมการอิสระ (ลาออกเมื่อวันที่ 24 กุมภาพันธ์ 2561)
8. พลโทหญิงสำอางค์	ทองปาน	กรรมการตรวจสอบ/กรรมการอิสระ
9. พลเอกบุญเลิศ	จันทราภาส	กรรมการอิสระ
10. นายสิทธิ	ภาณุพัฒน์พงศ์	กรรมการ
11. นายแพทย์รัชช	สมบุญสิน	กรรมการ
12. ทันตแพทย์ชำนาญ	ชนะภัย	กรรมการ
13. นายแพทย์พงษ์พัฒน์	ปธานวนิช	กรรมการ
14. นายแพทย์วรพันธ์	อุณจักร	กรรมการ
15. ดร.ฤกษ์จี	กาญจนพิทักษ์	กรรมการ
16. นายพิจิตต์	วิริยะเมตตากุล	กรรมการรองผู้จัดการ (แต่งตั้งเมื่อวันที่ 16 มกราคม 2561)
17. ดร.บวรพรรณ	รัฐประเสริฐ	กรรมการและเลขานุการ

ขอบเขตอำนาจหน้าที่ของคณะกรรมการบริษัท

- 1) ปฏิบัติหน้าที่ให้เป็นไปตามกฎหมาย วัตถุประสงค์และข้อบังคับของบริษัท ตลอดจนมติที่ประชุมผู้ถือหุ้นและรักษาผลประโยชน์ของบริษัทบนพื้นฐานของหลักการกำกับดูแลกิจการที่ดี
- 2) กำหนดนโยบายและทิศทางการดำเนินงานของบริษัท อนุมัติแผนกลยุทธ์และกำกับควบคุมดูแลให้ฝ่ายจัดการดำเนินการให้เป็นไปตามนโยบาย และแผนที่กำหนดไว้อย่างมีประสิทธิภาพและประสิทธิผล เพื่อเพิ่มมูลค่าทางเศรษฐกิจสูงสุดให้แก่กิจการและประโยชน์แก่ผู้ถือหุ้น
- 3) จัดให้มีการประชุมใหญ่สามัญประจำปีอย่างน้อยปีละ 1 ครั้ง ภายในเวลาไม่เกิน 4 เดือน นับแต่วันสิ้นงวดบัญชีของบริษัท และจัดประชุมผู้ถือหุ้นเป็นการประชุมวิสามัญเมื่อมีความจำเป็น
- 4) จัดให้มีการประชุมกรรมการบริษัท ปีละ 6 ครั้ง เพื่อพิจารณาให้คำปรึกษาและวินิจฉัยด้วยดุลยพินิจที่รอบคอบ ตามวาระประชุมและในเรื่องที่หรือรายการที่มีนัยสำคัญ ได้แก่ การทำรายการที่เกี่ยวข้องกันระหว่างบริษัท บริษัทย่อย บริษัทร่วมกับบุคคลที่เกี่ยวข้องกัน หรือการได้มาหรือจำหน่ายไปของทรัพย์สินของบริษัท

- ที่มีผลกระทบต่อบริษัท กรรมการจะต้องพิจารณาให้ความเห็นชอบและเปิดเผยที่มาและเหตุผลต่อผู้ถือหุ้น จัดการประชุมผู้ถือหุ้นตามข้อกำหนดของตลาดหลักทรัพย์
- 5) แต่งตั้งและกำหนดอำนาจหน้าที่ ผู้ดำรงตำแหน่งประธานกรรมการบริหาร กรรมการผู้จัดการ รวมถึงการปรับปรุงเปลี่ยนแปลงแก้ไขการมอบอำนาจหน้าที่ดังกล่าว
 - 6) จัดให้มีระบบการปฏิบัติงานที่สามารถตรวจสอบได้ โดยมีคณะกรรมการตรวจสอบและติดตามดูแลฝ่ายสำนักงานตรวจสอบภายในของบริษัท
 - 7) แต่งตั้งคณะกรรมการหรือคณะอนุกรรมการในพันธกิจที่จำเป็น
 - 8) จัดให้มีรายงานข้อมูลทางการเงิน ข้อมูลและข้อมูลทั่วไปที่สำคัญต่อผู้ถือหุ้นที่ครบถ้วนและเพียงพอ และยืนยันการตรวจสอบรับรองข้อมูลที่รายงาน

การแต่งตั้งและถอดถอนคณะกรรมการบริษัท

ให้ที่ประชุมผู้ถือหุ้นแต่งตั้งกรรมการตามหลักเกณฑ์และวิธีการดังต่อไปนี้

- 1) ผู้ถือหุ้นคนหนึ่งมีคะแนนเสียงเท่ากับหนึ่งหุ้นต่อหนึ่งเสียง
- 2) ผู้ถือหุ้นแต่ละคนจะต้องใช้คะแนนเสียงที่มีอยู่ทั้งหมด เลือกตั้งบุคคลคนเดียวหรือหลายคนเป็นกรรมการก็ได้ แต่จะแบ่งคะแนนเสียงให้แก่ผู้ใดมากน้อยเพียงใดไม่ได้ (กล่าวคือ จะใช้วิธี Cumulative voting ไม่ได้)
- 3) บุคคลซึ่งได้รับคะแนนเสียงสูงสุดตามลำดับลงมาเป็นผู้ได้รับการเลือกตั้งเป็นกรรมการ เท่าจำนวนกรรมการที่จะพึงมีหรือจะพึงเลือกตั้งในครั้งนั้น ในกรณีที่บุคคลซึ่งได้รับการเลือกตั้งในลำดับถัดลงมา มีคะแนนเสียงเท่ากันเกินจำนวนกรรมการที่จะพึงมีหรือจะพึงเลือกตั้งในครั้งนั้น ให้ผู้เป็นประธานเป็นผู้ออกเสียงชี้ขาด
- 4) ในการประชุมสามัญประจำปีทุกครั้ง ให้กรรมการออกจากตำแหน่ง 1 ใน 3 เป็นอัตราถ้าจำนวนกรรมการที่จะแบ่งออกให้ตรงเป็นสามส่วนไม่ได้ ก็ให้ออกโดยจำนวนใกล้เคียงที่สุดกับส่วน 1 ใน 3
- 5) กรรมการที่จะต้องออกจากตำแหน่งในปีแรก และปีที่สองภายหลังจดทะเบียนบริษัทนั้น ให้จับสลากกันว่าผู้ใดจะออก ส่วนปีหลังๆ ต่อไป ให้กรรมการคนที่อยู่ในตำแหน่งนานที่สุดนั้นเป็นผู้ออกจากตำแหน่ง
- 6) ให้กรรมการชุดเดิมรักษาการในตำแหน่ง เพื่อดำเนินกิจการของบริษัทต่อไปพลางก่อนเท่าที่จำเป็น จนกว่ากรรมการชุดใหม่ที่ได้รับเลือกตามข้อบังคับบริษัทจะเข้ารับหน้าที่

นอกจากพ้นตำแหน่งตามวาระแล้ว กรรมการพ้นจากตำแหน่ง เมื่อ

1. ตาย
 2. ลาออก
 3. ขาดคุณสมบัติหรือมีลักษณะต้องห้ามตามมาตรา 68 แห่งพระราชบัญญัติบริษัท มหาชน จำกัด พ.ศ.2535
 4. ที่ประชุมผู้ถือหุ้นลงมติให้ออก
 5. ศาลมีคำสั่งให้ออก
- 1) กรรมการคนใดจะลาออกจากตำแหน่งให้ยื่นใบลาออกต่อบริษัท การลาออกมีผลนับแต่วันที่ใบลาออกไปถึงบริษัท กรรมการซึ่งลาออกตามวาระหนึ่ง จะแจ้งการลาออกของตน ให้นายทะเบียนทราบด้วยก็ได้
 - 2) ในกรณีที่กรรมการว่างลงเพราะเหตุอื่น นอกจากถึงคราวออกตามวาระ ให้คณะกรรมการเลือกบุคคลซึ่งมีคุณสมบัติและไม่มีข้อห้าม ตามมาตรา 68 แห่งพระราชบัญญัติบริษัท มหาชน จำกัด พ.ศ.2535 เข้าเป็นกรรมการแทน ในการประชุมกรรมการคราวถัดไป เว้นแต่วาระของกรรมการจะเหลือน้อยกว่าสองเดือน บุคคลที่เข้าเป็นกรรมการแทนดังกล่าว จะอยู่ในตำแหน่งกรรมการได้เพียงเท่าวาระที่ยังเหลืออยู่ของกรรมการที่ตนแทน มติของกรรมการตามวาระหนึ่ง ต้องประกอบด้วยคะแนนเสียงไม่น้อยกว่าสามในสี่ของจำนวนกรรมการที่ยังเหลืออยู่

- 3) ที่ประชุมผู้ถือหุ้นอาจลงมติให้กรรมการคนใดคนหนึ่งออกก่อนถึงคราวออกตามวาระได้ ด้วยคะแนนเสียงไม่น้อยกว่า สามในสี่ของจำนวนผู้ถือหุ้นซึ่งมาประชุมและมีสิทธิออกเสียง และมีหุ้นนับรวมกันได้ไม่น้อยกว่ากึ่งหนึ่งของจำนวนหุ้นที่ถือโดยผู้ถือหุ้นที่มาประชุมและมีสิทธิออกเสียง
- 4) ให้คณะกรรมการเลือกตั้งกรรมการด้วยกันเป็นประธานกรรมการ และอาจเลือกรองประธานกรรมการ กรรมการผู้จัดการ และตำแหน่งอื่นตามที่เหมาะสมด้วยก็ได้

องค์ประกอบของคณะกรรมการ

- 1) คณะกรรมการบริษัทให้มีจำนวนไม่น้อยกว่า 5 คน และไม่เกิน 15 คน
- 2) คณะกรรมการมีจำนวนไม่น้อยกว่ากึ่งหนึ่งของจำนวนกรรมการทั้งหมด ต้องมีถิ่นที่อยู่ในราชอาณาจักร
- 3) กรรมการต้องเป็นบุคคลธรรมดา โดยจะเป็นผู้ถือหุ้นของบริษัทหรือไม่ก็ได้

คณะกรรมการบริหารและกำกับดูแลกิจการ

รายชื่อคณะกรรมการบริหารและกำกับดูแลกิจการ ณ วันที่ 31 ธันวาคม 2561 มีดังต่อไปนี้

1. พลตรีสุริยะ	ผลากรกุล	ประธานกรรมการบริหาร (ครบวาระเมื่อวันที่ 16 มกราคม 2561)
2. นายชัยสิทธิ์	วิริยะเมตตากุล	ประธานกรรมการบริหาร (แต่งตั้งเมื่อวันที่ 16 มกราคม 2561)
3. ดร.บวรพรธม	รัฐประเสริฐ	กรรมการบริหาร
4. นายสิทธิ	ภาณุพัฒน์พงศ์	กรรมการบริหาร
5. นายแพทย์ชัยสิทธิ์	คุปต์วิวัฒน์	กรรมการบริหาร
6. นายแพทย์พร้อมพงษ์	พีระบุล	กรรมการบริหาร
7. นายแพทย์วิระยุทธ	เชาว์ปรีชา	กรรมการบริหาร
8. นายแพทย์ชายชาญ	ตาตะนันท์	กรรมการบริหาร
9. นายแพทย์ปิยะพันธ์	ธารานัติ	กรรมการบริหาร
10. นางสาวญาดา	พัชฌายาน	กรรมการบริหาร
11. นายพิจิตต์	วิริยะเมตตากุล	กรรมการบริหาร
12. นางศศิธร	นรไกร	กรรมการและเลขานุการ

ขอบเขตและอำนาจหน้าที่คณะกรรมการบริหาร และกำกับดูแลกิจการ

- 1) มีอำนาจกำหนดนโยบายแนวทางธุรกิจ และทิศทางกลยุทธ์ของบริษัท เพื่อเสนอให้คณะกรรมการบริษัทพิจารณาอนุมัติเห็นชอบ
- 2) กำหนดแผนธุรกิจ อำนาจการบริหารงาน และจัดเตรียมงบประมาณรายจ่ายประจำปี และงบประมาณสำหรับการลงทุนประกอบธุรกิจ (งบประมาณประจำปี) เพื่อเสนอให้คณะกรรมการบริษัทพิจารณาอนุมัติเห็นชอบ
- 3) จัดโครงสร้างองค์กรและระบบการบริหารงาน ที่เหมาะสมกับสภาพแวดล้อมทางธุรกิจเพื่อให้การดำเนินธุรกิจเป็นไปอย่างมีประสิทธิภาพ
- 4) กำหนดโครงสร้างเงินเดือนและค่าจ้าง และจัดทำหลักเกณฑ์ในการจ่ายค่าตอบแทนทั้งที่เป็นตัวเงินและที่ไม่ใช่ตัวเงิน และหลักเกณฑ์ในการปรับขึ้นเงินเดือนและโบนัสให้เหมาะสมกับสถานการณ์ของบริษัทในแต่ละปี
- 5) มีอำนาจประเมินผล แต่งตั้ง โยกย้าย ถอดถอนพนักงานของบริษัท ในตำแหน่งที่ต่ำกว่ากรรมการผู้จัดการ ลงมาจนถึงระดับรองผู้อำนวยการ
- 6) ตรวจสอบติดตามผลการดำเนินงานของบริษัท ให้เป็นไปตามแผนธุรกิจที่คณะกรรมการบริษัทได้อนุมัติแล้ว
- 7) มีอำนาจอนุมัติการดำเนินการทางการเงินดังนี้

- (ก) อนุมัติการเบิกจ่ายค่าใช้จ่ายในการดำเนินการปกติ ของบริษัท เช่น ค่าซื้อวัตถุดิบ ค่าโฆษณา ค่าวัสดุสำนักงาน ในวงเงินไม่เกิน 10,000,000 บาท (สิบล้านบาทถ้วน) ต่อครั้ง ซึ่งถ้าหากเกินวงเงินที่กำหนด ให้ขออนุมัติจากคณะกรรมการบริษัท
 - (ข) อนุมัติการจัดซื้อจัดจ้างในทรัพย์สิน สินทรัพย์ถาวร (ไม่รวมที่ดิน) และบริการเพื่อประโยชน์ของบริษัท ในวงเงินไม่เกิน 10,000,000 บาท (สิบล้านบาทถ้วน) ต่อครั้ง ทั้งนี้ การจัดซื้อจัดจ้างในทรัพย์สิน และการซื้อสินทรัพย์ถาวรของบริษัท เช่น การจัดซื้ออุปกรณ์ และ เครื่องมือแพทย์ เครื่องใช้สำนักงาน ยานพาหนะ ค่าปรับปรุง ซ่อมแซม อาคาร อุปกรณ์ต่างๆ เป็นต้น ซึ่งถ้าหากเกินวงเงินที่กำหนด ให้ขออนุมัติจากคณะกรรมการบริษัท
 - (ค) อนุมัติการเบิกจ่ายค่าใช้จ่ายเกี่ยวกับการโครงการลงทุนอื่นๆ ตามที่ได้รับการอนุมัติ จากคณะกรรมการบริษัท ในวงเงินไม่เกิน 10,000,000 บาท (สิบล้านบาทถ้วน) ต่อครั้ง เช่น การจัดซื้ออุปกรณ์ และ เครื่องมือแพทย์ ที่มีราคาเกินกว่าที่กำหนดไว้ในข้อ 7 (ข) การก่อสร้างอาคารใหม่ เป็นต้น ซึ่งถ้าหากเกินวงเงินที่กำหนด ให้ขออนุมัติจากคณะกรรมการบริษัท
- 8) มีหน้าที่เสนอ ทบทวน กำกับดูแลงานด้านการกำกับดูแลกิจการที่ดีของบริษัท
- 9) ปฏิบัติหน้าที่อื่นๆ ตามที่ได้รับมอบหมายในแต่ละช่วงเวลาจากคณะกรรมการบริษัท

คณะกรรมการตรวจสอบ

รายชื่อคณะกรรมการตรวจสอบ ณ วันที่ 31 ธันวาคม 2561 มีดังต่อไปนี้

1. นายสม	วรรณประภา	ประธานกรรมการตรวจสอบ
2. นางเรวดี	ต.สุวรรณ	กรรมการตรวจสอบ
3. นายพรเทพ	พัชรพงษ์	กรรมการตรวจสอบ
		(ลาออกเมื่อวันที่ 24 กุมภาพันธ์ 2561)
4. นายนิคม	ไวยรัชพานิช	กรรมการตรวจสอบ
		(แต่งตั้งเมื่อวันที่ 26 กุมภาพันธ์ 2561)
5. พลโทหญิงสำอางค์	ทองปาน	กรรมการตรวจสอบ

กรรมการตรวจสอบทั้ง 4 ท่านได้รับการแต่งตั้งจากกรรมการอิสระของบริษัทซึ่งมีจำนวนทั้งสิ้น 4 ท่าน โดย 2 ท่านเป็นผู้มีความรู้และประสบการณ์ในการสอบทานงบการเงิน ได้แก่ นายสม วรรณประภา และพลโทหญิงสำอางค์ ทองปาน 2 ท่าน เป็นผู้มีความรู้ด้านกฎหมาย และการบริหาร ได้แก่ นายนิคม ไวยรัชพานิช และนางเรวดี ต.สุวรรณ

ขอบเขตอำนาจหน้าที่ของคณะกรรมการตรวจสอบ

- 1) ให้ข้อเสนอแนะจากการสอบถามและสอบทานรายงานทางการเงินโดยรวมของบริษัทได้ปฏิบัติตามมาตรฐานการบัญชีที่ยอมรับโดยทั่วไป
- 2) ให้ข้อเสนอแนะจากการสอบถามและสอบทานความเพียงพอของระบบการควบคุมภายในของบริษัท ตามแผนการตรวจสอบภายในของสำนักตรวจสอบภายใน
- 3) ดูแลสำนักตรวจสอบภายในและอนุมัติแผนการตรวจสอบภายในประจำปีเพื่อให้มีความสามารถทำหน้าที่ประเมินความเพียงพอของระบบการควบคุมภายในของบริษัทได้และให้ข้อเสนอแนะต่อฝ่ายบริหารอย่างอิสระ
- 4) พิจารณาคัดเลือก เสนอแต่งตั้งและเสนอค่าตอบแทนของผู้ตรวจสอบภายในของบริษัทต่อที่ประชุมคณะกรรมการบริษัท
- 5) พิจารณาคัดเลือก เสนอแต่งตั้งและเสนอค่าตอบแทนผู้สอบบัญชีของบริษัทต่อที่ประชุมสามัญผู้ถือหุ้นประจำปี

- 6) ดูแลให้บริษัทปฏิบัติตามกฎหมายว่าด้วยหลักทรัพย์และตลาดหลักทรัพย์ ตลอดจนกฎหมายอื่นๆ ที่เกี่ยวข้องกับธุรกิจของบริษัท
- 7) พิจารณาการเปิดเผยข้อมูลของบริษัท ในกรณีที่เกิดรายการเกี่ยวโยงกัน หรือรายการ ที่อาจมีความขัดแย้งทางผลประโยชน์ โดยให้เป็นไปตามมติที่ประชุมผู้ถือหุ้นและมติของที่ประชุมกรรมการบริษัท
- 8) จัดทำรายงานการกำกับดูแลกิจกรรมของคณะกรรมการตรวจสอบ โดยเปิดเผยไว้ในรายงานประจำปีของบริษัท ซึ่งรายงานดังกล่าวต้องลงนามโดยประธาน คณะกรรมการตรวจสอบ
- 9) ปฏิบัติงานอื่นใดตามที่คณะกรรมการของบริษัทมอบหมาย และด้วยความเห็นชอบของคณะกรรมการตรวจสอบ
- 10) ปฏิบัติงานอื่นใดที่คณะกรรมการตรวจสอบ พิจารณาเห็นว่า มีรายการหรือการกระทำที่อาจมีผลกระทบต่อฐานะการเงินและผลการดำเนินงานของบริษัทที่เกี่ยวข้องกับความขัดแย้งทางผลประโยชน์ การทุจริตหรือมีสิ่งผิดปกติหรือมีความบกพร่องที่สำคัญในระบบการควบคุมภายใน

คณะกรรมการสรรหาและพิจารณาค่าตอบแทน

รายชื่อคณะกรรมการสรรหาและพิจารณาค่าตอบแทน ณ วันที่ 31 ธันวาคม 2561

1. นายสม	วรรณประภา	ประธานคณะกรรมการ
2. พลตรีสุริยะ	ผลากรกุล	กรรมการ
3. นายชัยสิทธิ์	วีริยะเมตตากุล	กรรมการ
4. นายสิทธิ	ภาณุพัฒน์พงศ์	กรรมการ
5. พลโทหญิงสำอางค์	ทองปาน	กรรมการ

วาระการดำรงตำแหน่งของคณะกรรมการสรรหาและพิจารณาค่าตอบแทน

กรรมการสรรหาและพิจารณาค่าตอบแทนมีวาระอยู่ในตำแหน่งคราวละ 3 ปี เมื่อครบกำหนดออกตามวาระก็อาจได้รับการพิจารณาแต่งตั้งให้ดำรงตำแหน่งต่อไปอีกได้

อำนาจหน้าที่ของคณะกรรมการสรรหาและพิจารณาค่าตอบแทน

อำนาจหน้าที่ของคณะกรรมการสรรหาและพิจารณาค่าตอบแทน มีดังต่อไปนี้

- ก. งานด้านสรรหา
 1. พิจารณาขนาด องค์กรประกอบ และวาระดำรงตำแหน่งของคณะกรรมการบริษัทที่เหมาะสม
 2. พิจารณาและนำเสนอว่ากรรมการบริษัทควรมีการเกษียณอายุหรือไม่ และแนะนำอายุการเกษียณของกรรมการบริษัทให้แก่คณะกรรมการบริษัท
 3. กำหนดและทบทวนคุณสมบัติของกรรมการบริษัทและกรรมการของคณะกรรมการชุดย่อย
 4. พิจารณาสรรหา คัดเลือก เสนอ และตรวจสอบบุคคลที่เหมาะสมให้ดำรงตำแหน่งกรรมการบริษัทที่ว่างลง หรือเนื่องจากเหตุผลใดก็ตาม และรวมถึงรวบรวมรายชื่อบุคคลที่ผู้ถือหุ้นเสนอ เพื่อขออนุมัติในการประชุมคณะกรรมการบริษัท และ/หรือการประชุมผู้ถือหุ้น แล้วแต่กรณี
 5. พิจารณาและเสนอกรรมการบริษัทที่เหมาะสม ให้ดำรงตำแหน่งในคณะกรรมการชุดย่อยเมื่อตำแหน่งว่างลง
- ข. งานด้านกำหนดค่าตอบแทน
 1. กำหนดขั้นตอนและหลักเกณฑ์ในการกำหนดค่าตอบแทนของกรรมการบริษัท และกรรมการของคณะกรรมการชุดย่อย ให้มีความยุติธรรมและสมเหตุสมผล

2. นำเสนอคำตอบแทนของกรรมการบริษัท และกรรมการของคณะกรรมการชด้อย รวมถึงของกรรมการของคณะกรรมการสรรหาและกำหนดคำตอบแทนด้วย เพื่ออนุมัติในที่ประชุมคณะกรรมการบริษัท และ/หรือที่ประชุมผู้ถือหุ้น แล้วแต่กรณี
3. จัดทำระบบการประเมินผลการปฏิบัติงานของคณะกรรมการบริษัทและคณะกรรมการ ชด้อย รวมถึงเสนอแนะแบบฟอร์มการประเมินผล

ค. ปฏิบัติหน้าที่อื่นใดที่เกี่ยวข้องกับคณะกรรมการสรรหาและกำหนดคำตอบแทน ตามที่ได้รับมอบหมายจากคณะกรรมการบริษัท

ในปี 2561 คณะกรรมการได้มีการประชุม 1 ครั้ง ได้พิจารณาเสนอชื่อกรรมการที่ครบวาระกลับเป็นกรรมการอีกครั้งหนึ่ง และเสนอคำตอบแทนของกรรมการ ต่อคณะกรรมการบริษัทเพื่อขออนุมัติในการประชุมสามัญผู้ถือหุ้นประจำปี 2561

คณะกรรมการบริหารความเสี่ยงและการลงทุน

รายชื่อคณะกรรมการบริหารความเสี่ยงและการลงทุน ณ วันที่ 31 ธันวาคม 2561

1. นายชัยสิทธิ์	วิริยะเมตตากุล	ประธานคณะกรรมการ
2. ดร.บวรพรรณ	รัฐประเสริฐ	กรรมการ
3. นายแพทย์ชัยสิทธิ์	คุปต์วิวัฒน์	กรรมการ

วาระการดำรงตำแหน่งของคณะกรรมการบริหารความเสี่ยงและการลงทุน

กรรมการบริหารความเสี่ยงและการลงทุนมีวาระอยู่ในตำแหน่งคราวละ 3 ปี เมื่อครบกำหนดออกตามวาระก็อาจได้รับการพิจารณาแต่งตั้งให้ดำรงตำแหน่งต่อไปอีกได้

อำนาจหน้าที่ของคณะกรรมการบริหารความเสี่ยงและการลงทุน

อำนาจหน้าที่ของคณะกรรมการบริหารความเสี่ยงและการลงทุน มีดังต่อไปนี้

- ก. ด้านบริหารความเสี่ยง
 1. ตรวจสอบและดูแลการบริหารความเสี่ยงโดยตรง เช่น ความเสี่ยงทางการเงิน (Financial Risks) ความเสี่ยงในการปฏิบัติงาน (Operation Risks) ความเสี่ยงในธุรกิจ (Business Risks) หรือความเสี่ยงในเหตุการณ์ (Event Risks) เป็นต้น
 2. ให้มีการจัดทำการวิเคราะห์ประเมินความเสี่ยงที่อาจเกิดขึ้น แนวโน้ม ซึ่งมีผลกระทบต่อบริษัท ทั้งภายในและภายนอก
 3. ให้มีการจัดทำรายงานประเมินผลความเสี่ยง (Risk Management Report) เสนอคณะกรรมการบริษัท
- ข. ด้านการลงทุน
 1. พิจารณาโอกาสในการลงทุน ความเหมาะสม ความเป็นไปได้และ โครงสร้างการลงทุนของแต่ละโครงการ ซึ่งโครงการลงทุนหมายถึงความรวมถึง งบประมาณการลงทุนประจำปีของบริษัท (Capital Expenditure) โครงการขยายและปรับปรุงโรงพยาบาลในกรุงเทพมหานคร การลงทุน และ/หรือการร่วมทุนในโครงการ ธุรกิจ หรือบริษัทใหม่โดยบริษัท บริษัทย่อย หรือบริษัทร่วม ทั้งในประเทศและต่างประเทศ
 2. พิจารณาสถานะทางการเงินของบริษัท เพื่อประเมินความสามารถในการลงทุนของบริษัท
 3. นำเสนอโครงการลงทุนที่คณะกรรมการการลงทุนได้พิจารณาแล้ว ให้คณะกรรมการบริษัทพิจารณาอนุมัติ

4. ปฏิบัติหน้าที่อื่นใดที่เกี่ยวข้องกับคณะกรรมการการลงทุนตามที่ได้รับมอบหมายจากคณะกรรมการบริษัท

กรรมการผู้จัดการ

ณ วันที่ 31 ธันวาคม 2561 บริษัทมีบุคคลซึ่งดำรงตำแหน่งเป็นกรรมการผู้จัดการของบริษัท ได้แก่ นายชัยสิทธิ์ วิริยะเมตตากุล โดยที่ประชุมคณะกรรมการบริษัท ได้กำหนดขอบเขตหน้าที่ ความรับผิดชอบของกรรมการผู้จัดการ ดังนี้

ขอบเขตหน้าที่ และ ความรับผิดชอบของกรรมการผู้จัดการ

- 1) มีอำนาจดำเนินการเป็นผู้บริหารงาน จัดการและควบคุมดูแลการดำเนินธุรกิจตามปกติของบริษัท
- 2) มีอำนาจดำเนินการตามที่คณะกรรมการบริษัท และ/หรือคณะกรรมการบริหารได้มอบหมาย ตลอดจนให้อำนาจในการมอบหมายให้บุคคลอื่นๆ ที่กรรมการผู้จัดการเห็นสมควรทำหน้าที่จัดการและดำเนินการแทน ทั้งนี้ จะไม่มีการมอบอำนาจช่วงให้แก่บุคคลที่อาจมีความขัดแย้งทางผลประโยชน์ในการดำเนินการ
- 3) มีอำนาจออกคำสั่ง ระเบียบ ประกาศ บันทึก เพื่อให้การปฏิบัติงานเป็นไปตามนโยบายและผลประโยชน์ของบริษัท และเพื่อรักษาระเบียบวินัยการทำงานภายในองค์กร
- 4) มีอำนาจกระทำการแทน และแสดงตนเป็นตัวแทนบริษัทต่อบุคคลภายนอกในกิจการที่เกี่ยวข้องกับบริษัท และเป็นประโยชน์ต่อบริษัท
- 5) พิจารณากลับกรองการลงทุนต่างๆ เพื่อนำเสนอต่อคณะกรรมการบริษัท และ/หรือคณะกรรมการบริหาร
- 6) พิจารณาแต่งตั้งที่ปรึกษาต่างๆ ที่จำเป็นต่อการดำเนินกิจการของบริษัท เพื่อเสนอต่อคณะกรรมการบริษัท และ/หรือคณะกรรมการบริหาร
- 7) มีอำนาจอนุมัติการดำเนินการทางการเงินดังนี้
 - (ก) อนุมัติการเบิกจ่ายค่าใช้จ่ายในการดำเนินการปกติ ของบริษัท เช่น ค่าซื้อวัตถุดิบ ค่าโฆษณา ค่าวัสดุสำนักงาน ในวงเงินไม่เกิน 1,000,000 บาท (หนึ่งล้านบาทถ้วน) ต่อครั้ง ซึ่งถ้าหากเกินวงเงินที่กำหนด ให้ขออนุมัติจากคณะกรรมการบริหาร และ/หรือ คณะกรรมการบริษัท
 - (ข) อนุมัติการจัดซื้อจัดจ้างในทรัพย์สิน สินทรัพย์ถาวร (ไม่รวมที่ดิน) และบริการเพื่อประโยชน์ของบริษัท ในวงเงินไม่เกิน 1,000,000 บาท (หนึ่งล้านบาทถ้วน) ต่อครั้ง ทั้งนี้ การจัดซื้อจัดจ้างในทรัพย์สิน และการซื้อสินทรัพย์ถาวรของบริษัท เช่น การจัดซื้ออุปกรณ์ และ เครื่องมือการแพทย์ เครื่องใช้สำนักงาน ยานพาหนะ ค่าปรับปรุง ซ่อมแซม อาคาร อุปกรณ์ต่างๆ เป็นต้น ซึ่งถ้าหากเกินวงเงินที่กำหนด ให้ขออนุมัติจากคณะกรรมการบริหาร และ/หรือ คณะกรรมการบริษัท
 - (ค) อนุมัติการเบิกจ่ายค่าใช้จ่ายเกี่ยวกับการโครงการลงทุนอื่นๆ ตามที่ได้รับการอนุมัติ จากคณะกรรมการบริษัท และ/หรือ คณะกรรมการบริหาร ในวงเงินไม่เกิน 5,000,000 บาท (ห้าล้านบาทถ้วน) ต่อครั้ง เช่น การจัดซื้ออุปกรณ์ และ เครื่องมือแพทย์ ที่มีราคาเกินกว่าที่กำหนดไว้ในข้อ 7 (ข) การก่อสร้างอาคารใหม่ เป็นต้น ซึ่งถ้าหากเกินวงเงินที่กำหนด ให้ขออนุมัติจากคณะกรรมการบริหาร และ/หรือ คณะกรรมการบริษัท
- 8) ปฏิบัติหน้าที่อื่นๆ ตามที่ได้รับมอบหมายจากคณะกรรมการบริษัท และ/หรือคณะกรรมการบริหารเป็นคราวๆ ไป

ทั้งนี้ กรรมการผู้จัดการจะพิจารณาและอนุมัติรายการที่กรรมการผู้จัดการมีส่วนได้เสีย หรือมีความขัดแย้งทางผลประโยชน์อื่นใดกับบริษัทหรือบริษัทย่อยไม่ได้ ยกเว้นเป็นการอนุมัติรายการที่เป็นไปตามนโยบายและหลักเกณฑ์ที่คณะกรรมการบริษัท หรือที่ประชุมผู้ถือหุ้นพิจารณาและอนุมัติไว้แล้ว และเป็นไปตามที่กฎหมายกำหนด โดยคณะกรรมการบริษัท อาจยกเลิก เพิกถอน เปลี่ยนแปลง หรือแก้ไขอำนาจกรรมการผู้จัดการได้โดยมติคณะกรรมการบริษัท

การสรรหาและแต่งตั้งกรรมการและผู้บริหารระดับสูงสุด

1. กรรมการอิสระ

คุณสมบัติของกรรมการอิสระของบริษัท มีดังต่อไปนี้

- 1) ถือหุ้นไม่เกินร้อยละหนึ่งของจำนวนหุ้นที่มีสิทธิออกเสียงทั้งหมดของบริษัทใหญ่ บริษัทย่อย บริษัทร่วม ผู้ถือหุ้นรายใหญ่ หรือผู้มีอำนาจควบคุมของผู้ขออนุญาต ทั้งนี้ ให้นับรวมการถือหุ้นของผู้ที่เกี่ยวข้องของกรรมการอิสระรายนั้นๆ ด้วย
- 2) ไม่เป็นหรือเคยเป็นกรรมการที่มีส่วนร่วมบริหารงาน ลูกจ้าง พนักงาน ที่ปรึกษาที่ได้เงินเดือนประจำ หรือผู้มีอำนาจควบคุมของบริษัท บริษัทใหญ่ บริษัทย่อย บริษัทร่วม บริษัทย่อยลำดับเดียวกัน ผู้ถือหุ้นรายใหญ่ หรือของผู้มีอำนาจควบคุมของบริษัท เว้นแต่จะได้พ้นจากการมีลักษณะดังกล่าวมาแล้วไม่น้อยกว่าสองปีก่อนวันที่ได้รับการแต่งตั้ง ทั้งนี้ ลักษณะต้องห้ามดังกล่าวไม่รวมถึงกรณีที่กรรมการอิสระเคยเป็นข้าราชการ หรือที่ปรึกษาของส่วนราชการซึ่งเป็นผู้ถือหุ้นรายใหญ่ หรือผู้มีอำนาจควบคุมของบริษัท
- 3) ไม่เป็นบุคคลที่มีความสัมพันธ์ทางสายโลหิต หรือโดยการจดทะเบียนตามกฎหมายในลักษณะที่เป็นบิดา มารดา คู่สมรส พี่น้อง และบุตร รวมทั้งคู่สมรสของบุตร ของกรรมการรายอื่น ผู้บริหาร ผู้ถือหุ้นรายใหญ่ ผู้มีอำนาจควบคุม หรือบุคคลที่จะได้รับการเสนอให้เป็นกรรมการ ผู้บริหารหรือผู้มีอำนาจควบคุมของบริษัท บริษัทใหญ่ หรือบริษัทย่อย
- 4) ไม่มีหรือเคยมีความสัมพันธ์ทางธุรกิจกับบริษัท บริษัทใหญ่ บริษัทย่อย บริษัทร่วม ผู้ถือหุ้นรายใหญ่ หรือผู้มีอำนาจควบคุมของผู้ขออนุญาตในลักษณะที่อาจเป็นการขัดขวางการใช้วิจารณญาณอย่างอิสระของตน รวมทั้งไม่เป็นหรือเคยเป็นผู้ถือหุ้นที่มีนัย หรือผู้มีอำนาจควบคุมของผู้ที่มีความสัมพันธ์ทางธุรกิจกับบริษัท บริษัทใหญ่ บริษัทย่อย บริษัทร่วม ผู้ถือหุ้นรายใหญ่ หรือผู้มีอำนาจควบคุมของผู้ขออนุญาต เว้นแต่จะได้พ้นจากการมีลักษณะดังกล่าวมาแล้วไม่น้อยกว่าสองปีก่อนวันที่ได้รับการแต่งตั้ง

ความสัมพันธ์ทางธุรกิจตามวรรคหนึ่ง รวมถึงการทำรายการทางการค้าที่กระทำเป็นปกติเพื่อประกอบกิจการ การเช่าหรือให้เช่าอสังหาริมทรัพย์ รายการเกี่ยวกับสินทรัพย์หรือบริการ หรือการให้หรือรับความช่วยเหลือทางการเงิน ด้วยการรับหรือให้กู้ยืม ค่าประกัน การให้สินทรัพย์เป็นหลักประกันหนี้สิน รวมถึงพฤติการณ์อื่นทำนองเดียวกัน ซึ่งเป็นผลให้ผู้ขออนุญาตหรือคู่สัญญาามีภาระหนี้ที่ต้องชำระต่ออีกฝ่ายหนึ่ง ตั้งแต่ร้อยละสามของสินทรัพย์ที่มีตัวตนสุทธิของบริษัทหรือตั้งแต่ยี่สิบล้านบาทขึ้นไป แล้วแต่จำนวนใดจะต่ำกว่า ทั้งนี้ การคำนวณภาระหนี้ดังกล่าวให้เป็นไปตามวิธีการคำนวณมูลค่าของรายการที่เกี่ยวข้องกัน ตามประกาศคณะกรรมการกำกับตลาดทุนว่าด้วยหลักเกณฑ์ในการทำรายการที่เกี่ยวข้องกันโดยอนุโลม แต่ในการพิจารณาภาระหนี้ดังกล่าว ให้นับรวมภาระหนี้ที่เกิดขึ้นในระหว่างหนึ่งปีก่อนวันที่มีความสัมพันธ์ทางธุรกิจกับบุคคลเดียวกัน

- 5) ไม่เป็นหรือเคยเป็นผู้สอบบัญชีของบริษัท บริษัทใหญ่ บริษัทย่อย บริษัทร่วม ผู้ถือหุ้นรายใหญ่ หรือผู้มีอำนาจควบคุมของผู้ขออนุญาต และไม่เป็นผู้ถือหุ้นที่มีนัย ผู้มีอำนาจควบคุม หรือหุ้นส่วนของสำนักงานสอบบัญชี ซึ่งมีผู้สอบบัญชีของผู้ขออนุญาต บริษัทใหญ่ บริษัทย่อย บริษัทร่วม ผู้ถือหุ้นรายใหญ่ หรือผู้มีอำนาจควบคุมของผู้ขออนุญาตสังกัดอยู่ เว้นแต่จะได้พ้นจากการมีลักษณะดังกล่าวมาแล้วไม่น้อยกว่าสองปีก่อนวันที่ได้รับการแต่งตั้ง
- 6) ไม่เป็นหรือเคยเป็นผู้ให้บริการทางวิชาชีพใดๆ ซึ่งรวมถึงการให้บริการเป็นที่ปรึกษากฎหมายหรือที่ปรึกษาทางการเงิน ซึ่งได้รับค่าบริการเกินกว่าสองล้านบาทต่อปีจากบริษัท บริษัทใหญ่ บริษัทย่อย บริษัทร่วม ผู้ถือหุ้นรายใหญ่ หรือผู้มีอำนาจควบคุมของผู้ขออนุญาต และไม่เป็นผู้ถือหุ้นที่มีนัย ผู้มีอำนาจควบคุม หรือหุ้นส่วนของผู้ให้บริการทางวิชาชีพนั้นด้วย เว้นแต่จะได้พ้นจากการมีลักษณะดังกล่าวมาแล้วไม่น้อยกว่าสองปีก่อนวันที่ได้รับการแต่งตั้ง
- 7) ไม่เป็นกรรมการที่ได้รับการแต่งตั้งขึ้นเพื่อเป็นตัวแทนของกรรมการของบริษัท ผู้ถือหุ้นรายใหญ่ หรือผู้ถือหุ้นซึ่งเป็นผู้ที่เกี่ยวข้องกับผู้ถือหุ้นรายใหญ่

- 8) ไม่ประกอบกิจการที่มีสภาพอย่างเดียวกันและเป็นการแข่งขันที่มีนัยกับกิจการของบริษัท หรือบริษัทย่อย หรือไม่เป็นหุ้นส่วนที่มีนัยในห้างหุ้นส่วน หรือเป็นกรรมการที่มีส่วนร่วมบริหารงาน ลูกจ้าง พนักงาน ที่ปรึกษา ที่รับเงินเดือนประจำ หรือถือหุ้นเกินร้อยละหนึ่งของจำนวนหุ้นที่มีสิทธิออกเสียงทั้งหมดของบริษัทอื่น ซึ่งประกอบกิจการที่มีสภาพอย่างเดียวกันและเป็นการแข่งขันที่มีนัยกับกิจการของผู้ขออนุญาตหรือบริษัทย่อย
- 9) ไม่มีลักษณะอื่นใดที่ทำให้ไม่สามารถให้ความเห็นอย่างเป็นทางการเกี่ยวกับภาระดำเนินงานของบริษัท

บริษัท มีหลักเกณฑ์ในการคัดเลือกกรรมการอิสระจากบุคคลที่มีคุณสมบัติข้างต้น และมีความรู้ ความสามารถ ทักษะ และประสบการณ์ที่เป็นประโยชน์ต่อการดำเนินงานของบริษัท

ในรอบระยะเวลาบัญชีที่ผ่านมา กรรมการอิสระของบริษัท ไม่มีความสัมพันธ์ทางธุรกิจ หรือ การให้บริการทางวิชาชีพในมูลค่าเกินกว่าหลักเกณฑ์ที่กำหนดในประกาศคณะกรรมการกำกับตลาดทุน ว่าด้วยการขออนุญาต และการอนุญาต ให้เสนอขายหุ้นที่ออกใหม่

2. การสรรหากรรมการและผู้บริหารระดับสูงสุด

การสรรหากรรมการบริษัท ได้แต่งตั้งคณะกรรมการสรรหาและค่าตอบแทน เพื่อทำหน้าที่พิจารณาสรรหา คัดเลือก เสนอและตรวจสอบบุคคลที่เหมาะสมให้ดำรงตำแหน่งกรรมการที่ว่างลง และบริษัทได้เปิดโอกาสให้ผู้ลงทุนรายย่อย เสนอชื่อ บุคคลที่เห็นว่ามีความเหมาะสม เพื่อรับการคัดเลือกเป็นกรรมการบริษัทในแต่ละปี โดยการประกาศเชิญในเว็บไซต์ของบริษัท ในปี 2561 คณะกรรมการสรรหาและค่าตอบแทนมีการประชุม 1 ครั้ง และได้พิจารณาเสนอชื่อกรรมการที่ครบวาระ กลับเข้าเป็นกรรมการอีกครั้งหนึ่ง ต่อคณะกรรมการบริษัท

ทั้งนี้ การแต่งตั้งคณะกรรมการมีหลักเกณฑ์ และวิธีการดังต่อไปนี้

- 1) ในการลงคะแนนเสียงเลือกตั้งกรรมการให้ถือว่าผู้ถือหุ้นแต่ละคนมีคะแนนเสียงเท่ากับหนึ่งหุ้นต่อหนึ่งเสียง
- 2) ในการลงคะแนนเสียงเลือกตั้งกรรมการ ให้ลงคะแนนเสียงเลือกตั้งกรรมการเป็นรายบุคคล โดยให้ผู้ถือหุ้น ลงคะแนนเสียงทั้งหมดที่ตนมีอยู่เลือกบุคคลที่ได้รับการเสนอชื่อเป็นกรรมการทีละคน
- 3) บุคคลที่ได้รับคะแนนเสียงสูงสุดตามลำดับลงมา เป็นผู้ได้รับเลือกตั้งเป็นกรรมการเท่าจำนวนกรรมการที่จะ พึงเลือกตั้งในครั้งนั้น ในกรณีที่บุคคลซึ่งเลือกตั้งในลำดับถัดลงมา มีคะแนนเสียงเท่ากัน เกินจำนวนกรรมการ ที่จะพึงมี ให้ประธานที่ประชุมออกเสียงได้เพิ่มขึ้นอีกหนึ่งเสียงเป็นเสียงชี้ขาด

กรณีที่ตำแหน่งกรรมการว่างลงเนื่องจากเหตุอื่นนอกจากการครบวาระออกจากตำแหน่งกรรมการ ให้คณะกรรมการ พิจารณาแต่งตั้งบุคคลซึ่งมีคุณสมบัติและไม่มีลักษณะต้องห้ามตามกฎหมายเข้าเป็นกรรมการแทนในการประชุมคณะกรรมการ คราวถัดไป เว้นแต่วาระของกรรมการที่พ้นจากตำแหน่งจะเหลือน้อยกว่า 2 เดือน โดยบุคคลซึ่งเข้าเป็นกรรมการแทนจะอยู่ใน ตำแหน่งกรรมการได้เพียงเท่าวาระที่ยังเหลืออยู่ของกรรมการซึ่งตนแทน ทั้งนี้ มติการแต่งตั้งบุคคลเข้าเป็นกรรมการแทน ดังกล่าว ต้องได้รับคะแนนเสียงไม่น้อยกว่า 3 ใน 4 ของจำนวนกรรมการที่ยังเหลืออยู่

ค่าตอบแทนกรรมการชุดย่อย และผู้บริหาร

บริษัทได้จ่ายค่าตอบแทนกรรมการ และกรรมการตรวจสอบสำหรับงวดสิ้นสุดวันที่ 31 ธันวาคม 2561 ดังนี้

รายชื่อกรรมการ	คณะกรรมการบริษัท										รวมค่าตอบแทน	
	จำนวนครั้งที่เข้าประชุม	ค่าตอบแทนรายปี	เบี้ยประชุม	รวม	จำนวนครั้งที่เข้าประชุม	ค่าตอบแทนรายปี	จำนวนครั้งที่เข้าประชุม	ค่าตอบแทนรายปี	จำนวนครั้งที่เข้าประชุม	ค่าตอบแทนรายปี		คณะกรรมการบริหารและกำกับดูแลกิจการ
1. พลเอกสิงหา เสาวภาพ	6/1	3,534,000	10,000	3,544,000	-	-	-	-	-	-	-	3,544,000
2. พลตรีสุริยະ ฆลากรกุล	6/5	330,000	52,000	382,000	-	1/1	-	-	-	-	12/1	382,000
3. นายนิคม ไวยรัชพานิช	6/5	-	52,000	52,000	5/4	-	-	-	-	-	-	244,000
4. นายชัยสิทธิ์ วิริยะเมตตากุล	6/6	330,000	62,000	392,000	-	1/1	-	1/1	-	-	12/12	392,000
5. นายสม วรณประภา	6/6	330,000	62,000	392,000	5/5	1/1	-	-	-	-	-	752,000
6. นางเรวดี ต.สุวรรณ	6/5	330,000	51,000	381,000	5/5	-	-	-	-	-	-	621,000
7. นายพรเทพ พัวพรพงษ์	6/1	330,000	10,000	340,000	5/1	-	-	-	-	-	-	388,000
8. พลโทหญิงสำอางค์ ทองปาน	6/6	330,000	62,000	392,000	5/5	1/1	-	-	-	-	-	422,000
9. พลเอกบุญเลิศ จันทร์ภาส	6/6	330,000	62,000	392,000	-	-	-	-	-	-	-	392,000
10. นายสิทธิ ภาณุพัฒน์พงษ์	6/5	330,000	52,000	382,000	-	1/1	-	-	-	-	12/11	382,000
11. พันเอกแพทย์ชำนาญ ชนะภัย	6/5	330,000	52,000	382,000	-	-	-	-	-	-	-	382,000
12. นายแพทย์รัชช สมบูรณ์สิน	6/2	330,000	20,000	350,000	-	-	-	-	-	-	-	350,000
13. นายแพทย์พงษ์พัฒน์ ปธานวนิช	6/6	330,000	62,000	392,000	-	-	-	-	-	-	-	392,000
14. นายแพทย์วรินทร์ อุ่นจักร	6/5	330,000	52,000	382,000	-	-	-	-	-	-	-	382,000
15. ดร.ภกชจี กาญจนพิทักษ์	6/5	330,000	51,000	381,000	-	-	-	-	1/1	-	-	381,000
16. ดร.บวรพรธม รัฐประเสริฐ	6/6	330,000	62,000	392,000	-	-	-	-	1/1	-	12/12	392,000
17. นายพิจิตต์ วิริยะเมตตากุล	6/5	-	52,000	52,000	-	-	-	-	-	-	12/12	52,000
รวมค่าตอบแทน		8,154,000	826,000	8,980,000	-	1,080,000	-	-	-	-	-	10,060,000

หมายเหตุ ค่าตอบแทนกรรมการ คือค่าตอบแทนที่จ่ายให้กรรมการซึ่งจ่ายให้ผู้บริหารและค่าตอบแทนกรรมการดังกล่าว ได้รับอนุมัติจากผู้ถือหุ้นแล้ว

ค่าตอบแทนกรรมการบริหารและผู้บริหาร

ค่าตอบแทนรวมของกรรมการบริหารและผู้บริหารของบริษัท จำนวน 4 อันดับแรก ต่อจากกรรมการผู้จัดการ ประจำปี 2561 จำนวน 12 ท่าน มีจำนวนเงินรวม 37,669,200 บาท

การดูแลเรื่องการใช้ข้อมูลภายใน

บริษัทมีนโยบายและวิธีการดูแลกรรมการและผู้บริหารในการนำข้อมูลภายในของบริษัท ซึ่งยังไม่เปิดเผยต่อสาธารณชนไปใช้เพื่อแสวงหาประโยชน์ส่วนตน รวมทั้งการซื้อขายหลักทรัพย์ ดังนี้

1. ให้ความรู้แก่กรรมการรวมทั้งผู้บริหารฝ่ายต่างๆ เกี่ยวกับหน้าที่ที่ต้องรายงานการถือครองหลักทรัพย์ของตน คู่สมรส และบุตรที่ยังไม่บรรลุนิติภาวะ ต่อสำนักงานคณะกรรมการกำกับหลักทรัพย์และตลาดหลักทรัพย์ และตลาดหลักทรัพย์แห่งประเทศไทย ตามมาตรา 59 และบทลงโทษตามมาตรา 275 แห่งพระราชบัญญัติหลักทรัพย์และตลาดหลักทรัพย์ พ.ศ.2535 และให้จัดส่งสำเนารายงานนี้ให้แก่บริษัทในวันเดียวกันกับวันที่ส่งรายงานต่อสำนักงานคณะกรรมการกำกับหลักทรัพย์และตลาดหลักทรัพย์

2. บริษัทจะดำเนินการแจ้งให้ผู้บริหารทราบว่า ผู้บริหารที่ได้รับทราบข้อมูลภายในที่เป็นสาระสำคัญ ซึ่งมีผลต่อการเปลี่ยนแปลงราคาหลักทรัพย์ จะต้องระงับการซื้อขายหลักทรัพย์ของบริษัทในช่วง 1 เดือน ก่อนที่งบการเงินหรือข้อมูลภายในนั้นจะเปิดเผยสู่สาธารณชน และห้ามไม่ให้เปิดเผยข้อมูลที่เป็นสาระสำคัญนั้นต่อบุคคลอื่น

นอกจากบทลงโทษซึ่งกำหนดไว้ในพระราชบัญญัติหลักทรัพย์และตลาดหลักทรัพย์ พ.ศ. 2535 และข้อกำหนดของตลาดหลักทรัพย์แห่งประเทศไทยแล้ว หากกรรมการ ผู้บริหาร และพนักงานของบริษัทฝ่าฝืนและ/หรือไม่ปฏิบัติตามนโยบายของบริษัทในเรื่องการซื้อขายหลักทรัพย์ โดยใช้ข้อมูลภายใน กรรมการ ผู้บริหาร หรือพนักงานผู้นั้นจะถูกพิจารณาตามมาตรการทางวินัย และ / หรือตามกฎหมายแล้วแต่กรณี

การควบคุมภายในและการบริหารจัดการความเสี่ยง

บริษัท มุ่งมั่นให้ผู้บริหารตระหนักถึงความสำคัญของการควบคุมภายในที่มีประสิทธิภาพเพียงพอกับระดับความเสี่ยงที่ยอมรับได้ และเหมาะสมกับสถานะแวดล้อมต่างๆ ของงานหรือกิจกรรมของหน่วยงานนั้นๆ โดยจัดแบ่งหน้าที่และความรับผิดชอบเกี่ยวกับการควบคุมภายในของบริษัท ดังนี้

1. คณะกรรมการบริษัท และคณะกรรมการตรวจสอบมีหน้าที่รับผิดชอบในการจัดทำมีระบบการควบคุมภายในที่มีประสิทธิผลและบริหารความเสี่ยงให้อยู่ในระดับที่เหมาะสม โดยการกำหนดนโยบายเกี่ยวกับระบบการควบคุมภายใน การบริหารความเสี่ยง และทำการติดตามประเมินผลอย่างสม่ำเสมอ ว่าระบบที่วางไว้ดำเนินไปอย่างมีประสิทธิภาพหรือไม่ ทั้งนี้ คณะกรรมการตรวจสอบมีหน้าที่สอบทานว่าองค์ประกอบของระบบการควบคุมภายในที่สำคัญทั้ง 5 ประการ ได้มีการปฏิบัติตามอย่างมีประสิทธิภาพ ดังนี้

- » กิจการมีสภาพแวดล้อมของการควบคุมที่ดี (Control Environment)
- » กิจการมีกระบวนการประเมินความเสี่ยงที่เหมาะสม (Risk Assessment)
- » กิจการมีกิจกรรมควบคุมที่ดี (Control Activities)
- » กิจการมีระบบสารสนเทศและการสื่อสารข้อมูลที่ดี (Monitoring and Evaluation)
- » กิจการมีการติดตามประมวลผลการควบคุมภายในและประเมินคุณภาพการปฏิบัติงานที่ดี

2. ผู้บริหาร มีหน้าที่ความรับผิดชอบในการนำนโยบายที่คณะกรรมการกำหนดไปปฏิบัติให้สัมฤทธิ์ผล บริษัทจึงมุ่งมั่นให้ผู้บริหารตระหนักถึงความสำคัญของการควบคุมภายใน และให้ผู้บริหารมีหน้าที่และความรับผิดชอบโดยตรง ในการจัดให้มีระบบการควบคุมภายในขึ้นในบริษัท ซึ่งได้แก่ งานหรือกิจกรรมต่างๆ ทุกระดับหรือแฝงอยู่ในวิถีดำเนินธุรกิจของผู้บริหาร ทั้งนี้ โดย

- » ผู้บริหารระดับสูง เป็นผู้จัดให้มีการควบคุมภายในที่ครอบคลุมทุกองค์ประกอบในบริษัท รวมถึงปลูกฝังให้ผู้ใต้บังคับบัญชามีวินัยและจิตสำนึกที่ดีในส่วนที่เกี่ยวกับการควบคุมภายใน
- » ผู้บริหารระดับกลาง มีหน้าที่ในการจัดให้มีการควบคุมภายในในงานที่รับผิดชอบ ประเมินผลของระบบการควบคุมภายใน ปรับเปลี่ยนระบบให้มีความรัดกุมอยู่เสมอและสอบทานให้มีการปฏิบัติตามระบบการควบคุมภายใน

3. พนักงานทุกระดับ มีหน้าที่ปฏิบัติตามข้อบังคับ ระเบียบ คำสั่ง นโยบาย แผนงาน มาตรการ และระบบการควบคุมภายในต่างๆ ที่ฝ่ายบริหารวางไว้ โดยจะต้องให้ความสำคัญ และปฏิบัติสม่ำเสมอ ต่อเนื่องอย่างเคร่งครัด เพื่อให้ระบบการควบคุมภายในเกิดประสิทธิผล ซึ่งจะมีผลทำให้การดำเนินงานเป็นไปตามเป้าหมายอย่างมีประสิทธิภาพและประหยัด พนักงานทุกคนต้องมีจิตสำนึกตระหนักถึงความสำคัญของการควบคุมภายใน

4. การตรวจสอบภายใน โดยผู้ตรวจสอบภายในมีหน้าที่และความรับผิดชอบโดยตรงในเรื่องการประเมินผลการควบคุมภายใน และตรวจสอบการปฏิบัติตามระบบที่มีอยู่เป็นระยะๆ อย่างสม่ำเสมอเพื่อปรับปรุงให้มีมาตรการควบคุมต่างๆ ที่มีความเหมาะสมกับสถานการณ์ สิ่งแวดล้อมต่างๆ และความเสี่ยงที่แปรเปลี่ยนไป โดยผู้ตรวจสอบภายในสามารถเสนอแนะต่อผู้บริหารระดับสูงและระดับกลาง ให้จัดทำมาตรการควบคุมภายในขึ้นในหน่วยงานต่างๆ ของบริษัท โดยมีนโยบายให้

- » ผู้ตรวจสอบภายในมีอิสระในการตรวจสอบตามที่เห็นสมควร ตามมาตรฐาน การประกอบวิชาชีพตรวจสอบภายใน
- » ผู้ตรวจสอบภายในมีสิทธิที่จะขอตรวจสอบทรัพย์สินและกิจกรรมต่างๆ รวมทั้งหนังสือ บัญชี เอกสารประกอบการบันทึกบัญชี จดหมายโต้ตอบและ รายงานต่างๆ ที่เกี่ยวข้อง
- » ผู้ตรวจสอบภายในสามารถขอให้พนักงานของหน่วยรับตรวจ ให้ข้อมูลคำชี้แจง และส่งมอบเอกสารในเรื่องที่ทำการตรวจสอบ

ทั้งนี้ บุคลากรทุกระดับจะต้องให้ความร่วมมืออย่างเต็มที่ รวมทั้งให้ข้อมูลที่สมบูรณ์ต่อผู้ตรวจสอบภายในและผู้สอบบัญชีของบริษัท ซึ่งหน้าที่ตรวจสอบและประเมินขั้นตอน กระบวนการ ตลอดจนระบบของการควบคุมภายในว่ามีอยู่เพียงพอ มีประสิทธิภาพ สามารถตอบสนองต่อเป้าหมายได้อย่างสมบูรณ์หรือไม่ รวมทั้งมีหน้าที่เสนอแนะว่ามีจุดใดที่ควรปรับปรุงแก้ไขให้ดีขึ้นตามที่เห็นเหมาะสม

ในการประชุมคณะกรรมการบริษัทครั้งที่ 1/2560 เมื่อวันที่ 27 กุมภาพันธ์ 2560 คณะกรรมการบริษัทได้ประเมินระบบการควบคุมภายในจากรายงานผลการประเมินของคณะกรรมการตรวจสอบแล้วสรุปได้ว่า จากการประเมินระบบการควบคุมภายในของบริษัทในด้านต่างๆ 5 องค์ประกอบสรุปได้ว่า บริษัทมีระบบการควบคุมภายในที่เพียงพอแล้ว ดังนี้

1. การควบคุมภายในองค์กร

ผู้บริหารและบุคลากรมีทัศนคติที่ดีและเอื้อต่อการควบคุมภายใน ผู้บริหารให้ความสำคัญกับการมีศีลธรรม จรรยาบรรณและความซื่อสัตย์ และมีการพิจารณาดำเนินการตามควรแก่กรณี ถ้าพบว่าบุคลากรประพฤติปฏิบัติที่ไม่เหมาะสม การยอมรับความรู้ความสามารถของผู้ปฏิบัติงาน การรับทราบข้อมูลและการวินิจฉัยสิ่งที่ตรวจพบหรือสิ่งที่ต้องตรวจสอบ ปรัชญาและรูปแบบการทำงานของผู้บริหารเหมาะสมต่อการพัฒนาการควบคุมภายในและดำรงไว้ซึ่งการควบคุมภายในที่มีประสิทธิผล โครงสร้างองค์กร การมอบอำนาจหน้าที่ความรับผิดชอบและจำนวนผู้ปฏิบัติงานเหมาะสมกับงานที่ปฏิบัติ นโยบายและการปฏิบัติด้านบุคลากรเหมาะสมในการจูงใจและสนับสนุนผู้ปฏิบัติงาน

สภาพแวดล้อมของการควบคุมของบริษัท โรงพยาบาลวิภาวดี จำกัด (มหาชน) ภาพรวมมีความเหมาะสม และมีส่วนทำให้การควบคุมภายในเพียงพอ มีประสิทธิผล เช่น

- 1) บริษัทฯ ได้จัดโครงสร้างขององค์กรและสายงานบังคับบัญชาที่ชัดเจนและเหมาะสม มีการมอบอำนาจหน้าที่และความรับผิดชอบเป็นลายลักษณ์อักษร พนักงานทุกคนทราบถึงบทบาท อำนาจ หน้าที่ และความรับผิดชอบ รวมทั้งตระหนักถึงหน้าที่ความรับผิดชอบของตน
- 2) บริษัทฯ ได้วิเคราะห์พื้นฐานความรู้ทางการศึกษา ทักษะที่จำเป็นในการปฏิบัติงาน และประเมินความรู้ความชำนาญในการปฏิบัติงาน เพื่อให้บุคลากรมีความรู้ ทักษะ และความสามารถในการปฏิบัติงานที่ได้รับมอบหมาย และตามคำบรรยายลักษณะงาน (Job Description)
- 3) บริษัทฯ กำหนดนโยบายและวิธีบริหารทรัพยากรบุคคลไว้เป็นลายลักษณ์อักษร เช่น การคัดเลือก การฝึกอบรม การเลื่อนตำแหน่ง การจ่ายผลประโยชน์ตอบแทน เป็นต้น

- 4) บริษัทฯ และบริษัทในกลุ่มได้กำหนดนโยบายและระเบียบปฏิบัติเป็นลายลักษณ์อักษรเกี่ยวกับความซื่อสัตย์ และจริยธรรม โดยกำหนดนโยบายด้านการกำกับดูแลกิจการที่ดีตามหลักมาตรฐานสากล คณะกรรมการกำกับดูแลกิจการที่ดีของบริษัทฯ ได้ประชุมร่วมกันไตรมาสละ 1 ครั้ง เพื่อกำกับดูแลให้บุคลากรทุกคนในองค์กรปฏิบัติตามนโยบายที่กำหนด
- 5) ผู้บริหารมีปรัชญาและรูปแบบในการทำงาน เช่น มีทัศนคติที่ดีและสนับสนุนการปฏิบัติหน้าที่เกี่ยวกับการบัญชี ระบบการจัดการสารสนเทศ ทรัพยากรบุคคล การติดตามประเมินผล การตรวจสอบภายในและการตรวจสอบภายนอก มีการบริหารความเสี่ยงเกี่ยวกับการดำเนินงานที่สำคัญ

2. การประเมินความเสี่ยง

บริษัทฯ กำหนดวัตถุประสงค์ระดับองค์กรที่ชัดเจน วัตถุประสงค์ระดับองค์กรและวัตถุประสงค์ระดับกิจกรรมสอดคล้องกันในการที่จะทำงานให้สำเร็จด้วยงบประมาณและทรัพยากรบุคคลที่กำหนดไว้อย่างเหมาะสม ฝ่ายบริหารมีการระบุความเสี่ยงทั้งจากปัจจัยภายในและภายนอกที่อาจมีผลกระทบต่อ การบรรลุวัตถุประสงค์ขององค์กร บริษัทฯ มีการวิเคราะห์ความเสี่ยงและการบริหารความเสี่ยงที่เหมาะสม นอกจากนี้มีกลไกที่ชี้ให้เห็นถึงความเสี่ยงที่เกิดจากการเปลี่ยนแปลง เช่น การเปลี่ยนแปลงวิธีการจัดการ เป็นต้น

- 1) บริษัทฯ มีการกำหนดนโยบายการบริหารความเสี่ยงขององค์กร โดยมีคณะกรรมการบริหารความเสี่ยงทำหน้าที่กำกับดูแลและกำหนดกรอบความเสี่ยงเพื่อการบริหารจัดการในภาพรวมองค์กร โดยครอบคลุมความเสี่ยงด้านบริหารจัดการเงินการประกอบธุรกิจ และมีคณะกรรมการบริหารความเสี่ยงงานที่เกี่ยวข้องกับงานด้านคลินิก ความปลอดภัยอาชีวอนามัยและสิ่งแวดล้อม
- 2) บริษัทฯ มีการกำหนดวัตถุประสงค์ขององค์กรที่ชัดเจนครอบคลุมสิ่งที่องค์กรต้องการบรรลุวัตถุประสงค์ระดับกิจกรรมเกี่ยวข้องกับกระบวนการทำงานที่สำคัญขององค์กร และสอดคล้องเชื่อมโยงกับวัตถุประสงค์และแผนยุทธศาสตร์ขององค์กร ผู้บริหารมีการระบุความเสี่ยงในระดับองค์กร และครอบคลุมในทุกระดับกิจกรรมที่สำคัญ

3. การควบคุมการปฏิบัติงาน

บริษัทฯ มีนโยบายและวิธีปฏิบัติงานที่ทำให้มั่นใจว่า เมื่อนำไปปฏิบัติแล้วจะเกิดผลสำเร็จตามที่ฝ่ายบริหารกำหนดไว้ กิจกรรมเพื่อการควบคุมจะชี้ให้ผู้ปฏิบัติงานเห็นความเสี่ยงที่อาจเกิดขึ้นในการปฏิบัติงานเพื่อให้เกิดความระมัดระวังและสามารถปฏิบัติงานให้สำเร็จตามวัตถุประสงค์ เช่น

การควบคุมภายในด้านการบริหาร บริษัทฯ กำหนดพันธกิจและวัตถุประสงค์ขององค์กรเป็นลายลักษณ์อักษรและสื่อความให้บุคลากรทุกคนเข้าใจ เพื่อให้การดำเนินงานบรรลุตามวัตถุประสงค์ พร้อมทั้งมีการวางแผนการดำเนินงาน การจัดสรรทรัพยากร งบประมาณ และอัตรากำลัง นอกจากนี้ได้มีการกำหนดกระบวนการทำงานและมีการติดตามผล เพื่อให้บุคลากรปฏิบัติงานอย่างมีประสิทธิภาพ ประสิทธิภาพ และปฏิบัติตามกฎหมาย ระเบียบข้อบังคับ และมาตรฐานที่กำหนด

- 1) การควบคุมภายใน ด้านการเงินการบัญชี บริษัทฯ มีการควบคุมภายในเกี่ยวกับการเก็บเงิน รักษาเงิน การรับจ่าย เงินฝากธนาคาร และเงินยืมโดยตรง เป็นไปตามระเบียบที่กำหนด มีการบันทึกบัญชีครบถ้วนถูกต้องและสม่ำเสมอ
- 2) การควบคุมภายใน ด้านการจัดซื้อจัดจ้าง บริษัทฯ มีระเบียบและข้อกำหนดว่าด้วยการพัสดุ เพื่อนำไปปฏิบัติในการจัดซื้อจัดจ้าง ซึ่งได้กำหนดหน้าที่ความรับผิดชอบในการจัดซื้อจัดจ้างไว้อย่างชัดเจน เช่น อำนาจการอนุมัติ การกำหนดความต้องการพัสดุการตรวจรับ การควบคุมและการเก็บรักษาพัสดุ
- 3) การควบคุมภายใน ด้านการบริหารทรัพยากรบุคคล มีกระบวนการสรรหาเพื่อให้ได้บุคลากรที่มีความรู้ความสามารถตามที่กำหนด มีระบบค่าตอบแทนที่เหมาะสมและเป็นธรรม มีการกำหนดหน้าที่ความรับผิดชอบ มาตรฐานการปฏิบัติงาน และระบบติดตามผลไว้อย่างชัดเจน มีระบบการให้ข้อมูลและการสื่อสารที่มีประสิทธิภาพเพียงพอ

ในภาพรวมบริษัทฯ มีกิจกรรมควบคุมที่เหมาะสมเพียงพอและมีประสิทธิผล โดยกำหนดให้มีนโยบายและระเบียบปฏิบัติเป็นลายลักษณ์อักษร ระบุการดำเนินงานในส่วนที่มีความเสี่ยงสำคัญและกำหนดกลไกในการควบคุมเพื่อป้องกันและลดข้อผิดพลาด มีการสอบทานรายงานทางการเงินและรายงานผลการดำเนินงานที่มีใช้ทางการเงินโดยฝ่ายบริหาร คณะกรรมการตรวจสอบและคณะกรรมการบริษัทฯ มีการกำหนดให้ใช้ดัชนีวัดผลการดำเนินงานกับพนักงานทั้งองค์กร

การบริหารทรัพยากรบุคคลของบริษัทฯ มีการวางระบบด้านการบริหารทรัพยากรบุคคล และมีการควบคุมติดตามประเมินผลอย่างเพียงพอ ทั้งในด้านการสรรหา ค่าตอบแทน หน้าที่ความรับผิดชอบ การพัฒนาบุคลากร การปฏิบัติงานของบุคลากรและการสื่อสาร เพื่อให้พนักงานมีความรู้ความสามารถและการบริหารทรัพยากรบุคคลของบริษัทฯ มีประสิทธิภาพและเหมาะสม

4. ระบบสารสนเทศและการสื่อสารข้อมูล

บริษัทฯ มีระบบข้อมูลสารสนเทศที่เกี่ยวข้องกับการปฏิบัติงาน การรายงานทางการเงินและการดำเนินงาน การปฏิบัติตามนโยบายและระเบียบปฏิบัติต่างๆ ที่ใช้ในการควบคุมและดำเนินกิจกรรมขององค์กร รวมทั้งข้อมูลสารสนเทศที่ได้จากภายนอกองค์กรมีการสื่อสารไปยังผู้บริหารและผู้ใช้ภายในองค์กรในรูปแบบที่ช่วยให้ผู้รับข้อมูลสารสนเทศปฏิบัติหน้าที่ตามความรับผิดชอบได้อย่างมีประสิทธิภาพและประสิทธิผล และให้ความมั่นใจว่ามีการติดต่อสื่อสารภายในและภายนอกองค์กรที่มีผลทำให้องค์กรบรรลุวัตถุประสงค์และเป้าหมาย

5. การติดตามประเมินผล

บริษัทฯ มีการติดตามประเมินผลการควบคุมภายใน และประเมินคุณภาพการปฏิบัติงานโดยกำหนดวิธีปฏิบัติงานเพื่อติดตามการปฏิบัติตามระบบการควบคุมภายในอย่างต่อเนื่องและเป็นส่วนหนึ่งของกระบวนการปฏิบัติงานตามปกติของฝ่ายบริหาร ผู้ควบคุมงานและผู้มีหน้าที่เกี่ยวข้อง นอกจากนี้มีการประเมินผลโดยการตรวจสอบของสำนักตรวจสอบภายในตามแผนการตรวจสอบประจำปีและคณะกรรมการตรวจสอบของบริษัทฯ ได้สอบทานผลการดำเนินงานการบริหารความเสี่ยงของบริษัทฯ อย่างสม่ำเสมอ กรณีพบข้อที่ควรปรับปรุงได้มีการกำหนดวิธีปฏิบัติ เพื่อให้ความมั่นใจว่า ข้อตรวจพบจากการตรวจสอบและการสอบทานได้รับการพิจารณาสนองตอบ และมีการวินิจฉัยสั่งการให้ดำเนินการแก้ไขข้อบกพร่องทันที

คณะกรรมการตรวจสอบได้สอบทานระบบการควบคุมภายในซึ่งประเมินโดยผู้บริหารและสำนักตรวจสอบภายในไม่พบประเด็นปัญหาหรือข้อบกพร่องที่เป็นสาระสำคัญ ซึ่งสอดคล้องกับความเห็นของผู้สอบบัญชีของบริษัทฯ ระบบการควบคุมภายในของบริษัทฯ มีความเพียงพอและมีประสิทธิผล

ทั้งนี้ บริษัทฯ ได้จัดให้มีบุคลากรอย่างเพียงพอที่จะดำเนินการตามระบบได้อย่างมีประสิทธิภาพ รวมทั้งมีระบบควบคุมภายในในเรื่องการติดตามควบคุม ดูแลการดำเนินงานของบริษัทฯ ให้สามารถป้องกันทรัพย์สินของบริษัทฯ และบริษัทฯ ย่อยจากการที่กรรมการหรือผู้บริหารนำไปใช้โดยมิชอบ หรือโดยไม่มีอำนาจ รวมถึงการทำธุรกรรมกับบุคคลที่อาจมีความขัดแย้งและบุคคลที่เกี่ยวข้องกัน อย่างเพียงพอแล้ว สำหรับการควบคุมภายในในหัวข้ออื่นนอกเหนือจากข้างต้น คณะกรรมการเห็นว่า บริษัทฯ มีการควบคุมภายในที่เพียงพอแล้วเช่นกัน

6. หัวหน้างานตรวจสอบภายใน

ในการประชุมคณะกรรมการตรวจสอบ ครั้งที่ 2/2553 เมื่อวันที่ 14 พฤษภาคม 2553 ได้แต่งตั้ง นายมิ่งมิมุขย์ ลีมีจรรุญศักดิ์ ดำรงตำแหน่งหัวหน้าสำนักงานตรวจสอบภายใน ตั้งแต่วันที่ 1 กรกฎาคม 2553

คณะกรรมการตรวจสอบภายในได้มีการตรวจสอบคุณสมบัติและประเมินผลการปฏิบัติงานของนายมิ่งมิมุขย์ ลีมีจรรุญศักดิ์ แล้วเห็นว่า มีคุณสมบัติ และผลการปฏิบัติงานเหมาะสมที่จะปฏิบัติงานตรวจสอบภายในได้อย่างมีประสิทธิภาพ เนื่องจากเป็นผู้มีความรู้และประสบการณ์ตามมาตรฐานตรวจสอบภายใน มาเป็นระยะเวลาประมาณ 19 ปี เคยเข้ารับการอบรมในหลักสูตรที่เกี่ยวข้องกับการปฏิบัติงานต่อการตรวจสอบภายใน ได้แก่ การควบคุมภายในอย่างมีประสิทธิภาพ, การบริหารความเสี่ยง, การควบคุมภายในเกี่ยวกับรายงานทางการเงิน เป็นต้น และมีความเข้าใจในกิจกรรมและการดำเนินงานของบริษัทฯ จึงเห็นว่า มีความเหมาะสมที่จะปฏิบัติหน้าที่ดังกล่าวได้อย่างเหมาะสมเพียงพอ

การดูแลเรื่องการใช้ข้อมูลภายใน

บริษัท	นโยบายการจ่ายเงินปันผล
บริษัท โรงพยาบาลวิภาวดี จำกัด (มหาชน)	บริษัทฯ มีนโยบายจ่ายเงินปันผลในอัตราไม่น้อยกว่าร้อยละ 80 ของกำไรสุทธิของบริษัทฯในแต่ละปี หลังหักเงินสำรองต่างๆ ทุกประเภทที่กฎหมายและบริษัทได้กำหนดไว้ อย่างไรก็ตามการจ่ายเงินปันผลดังกล่าวจะนำไปจ่ายต่างๆ มาพิจารณาประกอบเช่น กระแสเงินสด สภาพคล่องของบริษัท เงื่อนไข และข้อกำหนดในสัญญาที่บริษัทผูกพันอยู่ ตลอดจนแผนการลงทุนของบริษัทและบริษัทในเครือ รวมถึงความจำเป็นและความเหมาะสมอื่นๆ ในอนาคต ซึ่งการจ่ายเงินปันผลดังกล่าวข้างต้นจะต้องได้รับความเห็นชอบจากที่ประชุมผู้ถือหุ้น ยกเว้นการจ่ายเงินปันผลระหว่างกาลซึ่งอนุมัติจ่ายโดยมติคณะกรรมการบริษัท
บริษัท เชียงใหม่รามธุรกิจการแพทย์ จำกัด (มหาชน)	คณะกรรมการบริษัทมีนโยบายที่จะเสนอให้ที่ประชุมผู้ถือหุ้นของบริษัทฯ จ่ายเงินปันผลให้แก่ผู้ถือหุ้นอัตราที่ไม่ต่ำกว่าร้อยละ 50 ของกำไรสุทธิ ภายหลังจากชำระภาษีแล้ว อย่างไรก็ตาม การจ่ายเงินปันผลในแต่ละครั้งขึ้นอยู่กับแผนการลงทุน และแผนการใช้เงินในแต่ละปี รวมถึงความจำเป็นและความเหมาะสมอื่นใดในอนาคต โดยต้องได้รับอนุมัติจากที่ประชุมผู้ถือหุ้น ยกเว้นการจ่ายเงินปันผลระหว่างกาลซึ่งได้รับอนุมัติจ่ายเงินปันผลโดยคณะกรรมการบริษัท
บริษัท ปริ้นส์ตัน พาร์ค สวีท จำกัด	ปัจจุบันยังมีผลขาดทุนสะสม
บริษัท ทิพยบดินทร์ จำกัด	คณะกรรมการบริษัทมีนโยบายที่จะเสนอให้ที่ประชุมผู้ถือหุ้นของบริษัทฯ จ่ายเงินปันผลให้แก่ผู้ถือหุ้นอัตราที่ไม่ต่ำกว่าร้อยละ 60 ของกำไรสุทธิ ภายหลังจากชำระภาษีแล้ว อย่างไรก็ตาม การจ่ายเงินปันผลในแต่ละครั้งขึ้นอยู่กับแผนการลงทุน และแผนการใช้เงินในแต่ละปี รวมถึงความจำเป็นและความเหมาะสมอื่นใดในอนาคต โดยต้องได้รับอนุมัติจากที่ประชุมผู้ถือหุ้น ยกเว้นการจ่ายเงินปันผลระหว่างกาลซึ่งได้รับอนุมัติจ่ายเงินปันผลโดยคณะกรรมการบริษัท

ข้อมูลการจ่ายเงินปันผลย้อนหลัง

ประวัติการจ่ายเงินปันผลในรอบ 5 ปี (พ.ศ. 2557 - 2561)

	2557	2558	2559	2560	2561
อัตรากำไรสุทธิต่อหุ้น (บาท)	0.31	0.037	0.0427	0.0398	0.0495
อัตราเงินปันผลต่อหุ้น (บาท)	0.30	0.032	0.035	0.036	0.040
อัตราการจ่ายเงินปันผลต่อกำไรสุทธิ (%)	96.05	87.53	84.75	90.66	80.87

หมายเหตุ ปี 2558 - 2561 มูลค่าหุ้นละ 0.10 บาท ปี 2557 มูลค่าหุ้นละ 1 บาท

บุคคลที่อาจมีความขัดแย้ง	ลักษณะความสัมพันธ์
บริษัท โรงพยาบาลวิภาวดี สมุทรสาคร จำกัด	ถือหุ้นโดย บริษัท โรงพยาบาลวิภาวดี จำกัด (“บริษัทร่วม”) จำนวนร้อยละ 100 และมีกรรมการร่วมกัน คือ พลเอกสิงหา เสาวภาพ, พลตรีสุริยะ ผลากรกุล, นายชัยสิทธิ์ วิริยะเมตตากุล, ทันตแพทย์ชำนาญ ชนะภัย, นายแพทย์รัชช สมบูรณ์สิน และนายสิทธิ ภาณุพัฒน์พงศ์
บริษัท โรงพยาบาลวิภาวดี-แหลมฉบัง จำกัด	ถือหุ้นโดย บริษัท โรงพยาบาลวิภาวดี จำกัด (“บริษัทร่วม”) จำนวนร้อยละ 100 และมีกรรมการร่วมกัน คือ พลเอกสิงหา เสาวภาพ, พลตรีสุริยะ ผลากรกุล, นายชัยสิทธิ์ วิริยะเมตตากุล, และนายสิทธิ ภาณุพัฒน์พงศ์
บริษัท เอฟแอนด์เอส 79 จำกัด	มีผู้ถือหุ้นและกรรมการร่วมกัน คือ ทันตแพทย์ชำนาญ ชนะภัย และนายพรชัย อรพินท์
บริษัท โรงพยาบาลวิภาวดี นวมินทร์ จำกัด (คาดว่าจะเปิดในไตรมาสที่ 2/2562)	ถือหุ้นโดย บริษัท โรงพยาบาลวิภาวดี จำกัด (“บริษัทร่วม”) จำนวนร้อยละ 100 และมีกรรมการร่วมกัน คือ พลเอกสิงหา เสาวภาพ, พลตรีสุริยะ ผลากรกุล, นายชัยสิทธิ์ วิริยะเมตตากุล, ทันตแพทย์ชำนาญ ชนะภัย, นายแพทย์รัชช สมบูรณ์สิน และนายสิทธิ ภาณุพัฒน์พงศ์
บริษัท โรงพยาบาลบางโพ จำกัด	ผู้ถือหุ้นโดย บริษัท โรงพยาบาลวิภาวดี จำกัด จำนวน ร้อยละ 28.57 มีผู้บริหารของบริษัท ได้แก่ พลโทพร้อมพงษ์ พิระบูล และนายพิจิตร วิริยะเมตตากุล เป็นกรรมการ
กรรมการ ได้แก่ พล.ต.สุริยะ ผลากรกุล และนายชัยสิทธิ์ วิริยะเมตตากุล	บุคคลที่เกี่ยวข้อง

ชื่อผู้ที่เกี่ยวข้อง	มูลค่ารายการระหว่างกัน (ล้านบาท)		ลักษณะของรายการ ระหว่างกัน	เงื่อนไข/นโยบาย	ความเห็นคณะกรรมการตรวจสอบ
	ปี 2561	ปี 2560			
บริษัท โรงพยาบาล เจ้าพระยา จำกัด (มหาชน)	0.41	2.45	ค่าบริการรักษา พยาบาล	การกำหนดราคา / เงื่อนไขเป็นไปตามปกติ ของธุรกิจ ซึ่งเป็นไป ทางเดียวกันกับการ กำหนดเงื่อนไขกับ บุคคลหรือกิจการอื่นที่ ไม่เกี่ยวข้องกัน	เป็นรายการที่มี ลักษณะตามการ ค้าปกติทั่วไป และ มีเงื่อนไขราคาที่ สามารถเทียบเคียงได้ กับคู่ค้ารายอื่นๆที่ไม่ เกี่ยวข้องกัน
	0.53	0.35	เงินปันผลรับ	บริษัทรับเงินปันผลจาก บริษัทตามมติที่ประชุม สามัญประจำปีผู้ถือหุ้น ในอัตราเดียวกันกับผู้ ถือหุ้นรายอื่นๆ	เป็นรายการที่มี ลักษณะทั่วไปตาม ธุรกิจปกติโดยบริษัท ได้รับเงินปันผลจาก การถือหุ้นในบริษัท เช่นเดียว กันกับผู้ถือ หุ้นรายอื่นๆ
	9.06	8.60	เงินปันผลรับ	บริษัทรับเงินปันผลจาก บริษัทตามมติที่ประชุม สามัญประจำปีผู้ถือหุ้น ในอัตราเดียวกันกับผู้ ถือหุ้นรายอื่นๆ	เป็นรายการที่มี ลักษณะทั่วไปตาม ธุรกิจปกติโดยบริษัท ได้รับเงินปันผลจาก การถือหุ้นในบริษัท เช่นเดียว กันกับผู้ถือ หุ้นรายอื่นๆ
	36.40	20.02	เงินปันผลรับ	บริษัทรับเงินปันผลจาก บริษัทตามมติที่ประชุม สามัญประจำปีผู้ถือหุ้น ในอัตราเดียวกันกับผู้ ถือหุ้นรายอื่นๆ	เป็นรายการที่มี ลักษณะทั่วไปตาม ธุรกิจปกติโดยบริษัท ได้รับเงินปันผลจาก การถือหุ้นในบริษัท เช่นเดียว กันกับผู้ถือ หุ้นรายอื่นๆ
	2.68	1.83	ดอกเบี้ยรับ	บริษัทให้เงินกู้ระยะ สั้น 12 เดือนจำนวน 20 ล้านบาท อัตรา ดอกเบี้ยร้อยละ 4.50	เป็นรายการให้ความ ช่วยเหลือทางการเงิน ตามมติคณะกรรมการ บริษัทครั้งที่ 4/2561 เมื่อ 14 สิงหาคม 2561

ชื่อผู้ที่เกี่ยวข้อง	มูลค่ารายการระหว่างกัน (ล้านบาท)		ลักษณะของรายการ ระหว่างกัน	เงื่อนไข/นโยบาย	ความเห็นคณะกรรมการตรวจสอบ
	ปี 2561	ปี 2560			
บริษัท รัตนบดินทร์ จำกัด	16.07	14.62	คำรักษาพยาบาล	การกำหนดราคา / เงื่อนไขเป็นไปตามปกติของธุรกิจ ซึ่งเป็นไปในทางเดียวกันกับการกำหนดเงื่อนไขกับบุคคลหรือกิจการอื่นที่ไม่เกี่ยวข้องกัน	เป็นรายการที่มีลักษณะตามการค้าปกติทั่วไป และมีเงื่อนไขราคาที่สามารถเทียบเคียงได้กับคู่ค้ารายอื่นๆที่ไม่เกี่ยวข้องกัน
กรรมการ ผู้บริหาร และพนักงาน	184.00	60.00	เจ้าหน้าที่ตัวสัญญาใช้เงิน ดอกเบี้ยจ่าย	อัตราดอกเบี้ยร้อยละ 3.50 กำหนดชำระดอกเบี้ยทุก 3 เดือน กำหนดคืนเงินต้นวันที่ 30 มิถุนายน 2562* โดยมีเงื่อนไขว่าผู้ให้กู้สามารถไถ่ถอนเงินกู้ก่อนวันครบกำหนดได้ และผู้กู้สามารถชำระคืนเงินกู้ก่อนวันครบกำหนดได้	เป็นรายการที่เป็นประโยชน์ต่อบริษัท เนื่องจากทำให้บริษัทมีทางเลือกแหล่งเงินทุนเพิ่มมากขึ้น โดยมีอัตราดอกเบี้ยที่ต่ำกว่าอัตราดอกเบี้ยเงินให้กู้ยืมของธนาคารพาณิชย์ ณ ขณะนั้น ซึ่งอยู่ที่ร้อยละ 4.00 และไม่กระทบสิทธิของผู้ถือหุ้น
	4.50	3.13			

หมายเหตุ-

* ที่ประชุมคณะกรรมการบริษัท (วาระพิเศษ) ครั้งที่ 2/2560

เมื่อวันที่ 27 มิถุนายน 2560 ได้มีมติให้ทำการต่ออายุตัวสัญญาใช้เงินดังกล่าวต่อไปอีกเป็นระยะเวลา 2 ปี โดยจะสิ้นสุด ในวันที่ 30 มิถุนายน 2/2562

ความจำเป็นและความสมเหตุสมผลของรายการ

เนื่องจากการเข้าทำรายการระหว่างบริษัทหรือบริษัทย่อยกับบุคคลที่มีความขัดแย้งกันดังกล่าวข้างต้น มีลักษณะเป็นรายการที่มีเงื่อนไขการค้าปกติ และมีเงื่อนไขในลักษณะเดียวกับที่บริษัทพึงกระทำกับบุคคลภายนอก ซึ่งเป็นการเข้าทำรายการที่เป็นไปตามหลักการที่อนุมัติโดยที่ประชุมคณะกรรมการบริษัท ครั้งที่ 4/2551 เมื่อวันที่ 13 สิงหาคม 2551 ซึ่ง คณะกรรมการตรวจสอบจะเป็นผู้พิจารณารายการดังกล่าว แต่สำหรับปีสิ้นสุดวันที่ 31 ธันวาคม 2561 นี้ไม่มีการทำรายการระหว่างกัน

นโยบายหรือแนวโน้มนำการทำรายการระหว่างกันในอนาคต

บริษัทกำหนดนโยบายในการทำรายการระหว่างกันในปัจจุบันและในอนาคต ดังนี้ ในการทำรายการระหว่างกันใดๆ บริษัทจะกำหนดข้อตกลงและเงื่อนไขต่างๆ ให้เป็นไปตามราคาและเงื่อนไขทางการค้าที่เป็นธรรมและไม่ก่อให้เกิดการถ่ายเทผลประโยชน์ และให้เป็นไปตามกฎหมาย และข้อกำหนดต่างๆ ทั้งนี้ บริษัทคาดว่าจะยังคงมีรายการระหว่างกันเกิดขึ้นอย่างต่อเนื่องในอนาคต อาทิ รายการที่เกี่ยวกับการทำธุรกรรมปกติทางการค้า อาทิ การให้บริการรักษาพยาบาล การให้บริการห้องปฏิบัติการทางการแพทย์ และการบำรุงรักษาระบบวิศวกรรม เป็นต้น ทั้งนี้ บริษัทได้แต่งตั้งคณะกรรมการตรวจสอบให้เป็นผู้ดำเนินการตรวจสอบและให้ความเห็นถึงความเหมาะสมของรายการ และพิจารณาเปิดเผยข้อมูลของรายการระหว่างกัน หรือรายการที่อาจมีความขัดแย้งทางผลประโยชน์ ให้มีความถูกต้องและครบถ้วนตามกฎหมายว่าด้วยหลักทรัพย์และตลาดหลักทรัพย์และข้อบังคับ ประกาศ คำสั่ง หรือข้อกำหนดของตลาดหลักทรัพย์แห่งประเทศไทย และตามมาตรฐาน

การบัญชีที่กำหนดโดยสมาคมนักบัญชีและผู้สอบบัญชีรับอนุญาตแห่งประเทศไทย ในกรณีที่คณะกรรมการตรวจสอบไม่มีความชำนาญในการพิจารณารายการระหว่างกันที่อาจเกิดขึ้น บริษัทจะจัดให้มีบุคคลที่มีความรู้ความชำนาญพิเศษ เช่น ผู้สอบบัญชีของบริษัท หรือผู้เชี่ยวชาญอิสระ เป็นผู้ให้ความเห็นเกี่ยวกับรายการระหว่างกันดังกล่าว

นอกจากนี้ รายการระหว่างกันที่อาจเกิดขึ้นในอนาคตนั้น คณะกรรมการบริษัทจะต้องปฏิบัติให้เป็นไปตามกฎหมายว่าด้วยหลักทรัพย์และตลาดหลักทรัพย์และข้อบังคับ ประกาศ คำสั่ง หรือข้อกำหนดของตลาดหลักทรัพย์แห่งประเทศไทย รวมตลอดถึงการปฏิบัติตามข้อกำหนดเกี่ยวกับการเปิดเผยข้อมูล การทำรายการเกี่ยวโยงกัน และการได้มาหรือจำหน่ายไปซึ่งทรัพย์สินที่สำคัญของบริษัท และจัดให้คณะกรรมการตรวจสอบและผู้สอบบัญชีของบริษัทหรือผู้เชี่ยวชาญอิสระ (แล้วแต่กรณี) เป็นผู้ดำเนินการตรวจสอบและให้ความเห็นถึงความเหมาะสมของรายการและพิจารณาเปิดเผยข้อมูลของรายการระหว่างกันหรือรายการที่อาจมีความขัดแย้งทางผลประโยชน์ให้มีความถูกต้องและครบถ้วนตามที่กฎหมายกำหนด

มาตรการคุ้มครองผู้ลงทุน

บริษัทมีข้อกำหนดที่ชัดเจนเกี่ยวกับการทำรายการระหว่างกัน และการได้มาหรือจำหน่ายไปซึ่งทรัพย์สินที่สำคัญของบริษัทในข้อบังคับของบริษัทโดยกำหนดให้กรรมการ หรือบุคคลที่อาจมีความขัดแย้งมีส่วนได้เสีย หรืออาจมีความขัดแย้งทางผลประโยชน์อันใด ไม่มีสิทธิออกเสียงอนุมัติในเรื่องนั้นๆ นอกจากนี้ บริษัทกำหนดให้คณะกรรมการตรวจสอบให้ความเห็นเกี่ยวกับความจำเป็นและความเหมาะสมของรายการและพิจารณาเปิดเผยรายละเอียดของรายการในรายงานประจำปีของบริษัท

ในกรณีที่คณะกรรมการตรวจสอบไม่มีความชำนาญในการพิจารณารายการระหว่างกันที่อาจเกิดขึ้น บริษัทจะจัดหาผู้เชี่ยวชาญอิสระหรือผู้สอบบัญชีของบริษัทเป็นผู้ให้ความเห็นเกี่ยวกับรายการระหว่างกันดังกล่าวเพื่อประกอบการตัดสินใจของคณะกรรมการหรือผู้ถือหุ้นของบริษัทแล้วแต่กรณี



Vibhavadi

H O S P I T A L โรงพยาบาลวิภาวดี



การปฏิบัติตามหลัก
การกำกับดูแลกิจการที่ดี

นโยบายการกำกับดูแลกิจการ

บริษัทได้ตระหนักความสำคัญของการกำกับดูแลกิจการที่ดี และมีความตั้งใจที่จะปฏิบัติตามหลักการกำกับดูแลกิจการที่ดี เพื่อการบริหารจัดการธุรกิจที่มีความโปร่งใส สร้างความเชื่อมั่นให้แก่ผู้มีส่วนได้เสียทุกฝ่าย และมีประสิทธิภาพเพียงพอที่จะแข่งขันในระดับสากล บริษัทจึงขอรายงานเรื่องการปฏิบัติตามหลักการกำกับดูแลกิจการ ดังต่อไปนี้

หมวดที่ 1 สิทธิของผู้ถือหุ้น

บริษัทเล็งเห็นถึงความสำคัญของสิทธิของผู้ถือหุ้นทุกราย ซึ่งรวมทั้งผู้ถือหุ้นรายใหญ่ และผู้ถือหุ้นรายย่อย โดยสิทธิของผู้ถือหุ้นครอบคลุมสิทธิพื้นฐานต่างๆ ทั้งในฐานะของนักลงทุนในหลักทรัพย์และในฐานะของเจ้าของบริษัท เช่น สิทธิในการซื้อ ขาย โอน หลักทรัพย์ที่ตนถืออยู่ สิทธิในการได้รับข่าวสาร ข้อมูลของบริษัทอย่างครบถ้วน เพียงพอ ทันเวลา ผ่านช่องทางที่เข้าถึงได้ง่าย สิทธิในการแสดงความคิดเห็น สิทธิในการร่วมตัดสินใจเรื่องสำคัญของบริษัท เช่น การเลือกตั้งกรรมการ การอนุมัติธุรกรรมที่สำคัญและมีผลต่อทิศทางในการดำเนินธุรกิจของบริษัท การแก้ไขหนังสือบริคณห์สนธิ ข้อบังคับของบริษัท เป็นต้น

ในปี 2561 บริษัทได้ดำเนินการในเรื่องต่างๆ ที่เป็นการส่งเสริม และอำนวยความสะดวกในการใช้สิทธิของผู้ถือหุ้น ในการร่วมประชุมสามัญผู้ถือหุ้น ดังนี้

- 1) บริษัท เปิดโอกาสให้ผู้ถือหุ้นได้มีส่วนร่วมในการเสนอเรื่องที่เขาเห็นว่าสำคัญและควรบรรจุเป็นวาระในการประชุมสามัญผู้ถือหุ้นประจำปีของบริษัท และเสนอชื่อบุคคลที่มีความรู้ ความสามารถ และคุณสมบัติที่เหมาะสมเพื่อรับการพิจารณาเลือกตั้งเป็นกรรมการบริษัทล่วงหน้าก่อนที่จะมีการจัดประชุมสามัญผู้ถือหุ้นขึ้น โดยผู้ถือหุ้นสามารถดูรายละเอียดหลักเกณฑ์และวิธีปฏิบัติได้ในเว็บไซต์ของบริษัท
- 2) บริษัทได้จัดส่งหนังสือเชิญประชุมให้แก่ผู้ถือหุ้นล่วงหน้า เพื่อแจ้งวาระการประชุม พร้อมความคิดเห็นของคณะกรรมการในแต่ละวาระ รวมถึงเอกสารประกอบต่างๆ เพื่อให้ผู้ถือหุ้นมีข้อมูลเพียงพอในการตัดสินใจ และเพื่อให้ผู้ถือหุ้นสามารถใช้สิทธิได้เต็มที่ โดยได้ชี้แจงรายละเอียดของเอกสารที่ผู้ถือหุ้นต้องนำมาแสดงในวันประชุม เพื่อรักษาสิทธิในการเข้าประชุม รวมทั้งสิทธิออกเสียงลงมติของผู้ถือหุ้นไว้ด้วยกัน นอกจากนี้ เพื่ออำนวยความสะดวกให้แก่ผู้ถือหุ้น บริษัทมีการเปิดเผยหนังสือเชิญประชุมบนเว็บไซต์ของบริษัท โดยในกรณีของการประชุมสามัญผู้ถือหุ้นประจำปี ได้เปิดเผยหนังสือเชิญประชุมล่วงหน้าก่อนวันประชุม 30 วัน
- 3) ในกรณีที่ผู้ถือหุ้นไม่สามารถเข้าประชุมได้ด้วยตนเอง ผู้ถือหุ้นสามารถใช้สิทธิในการมอบฉันทะให้กรรมการอิสระ หรือบุคคลใดๆ เข้าร่วมประชุมแทน และออกเสียงลงคะแนนแทนตนได้ โดยใช้หนังสือมอบฉันทะแบบหนึ่งแบบใดที่บริษัทได้จัดส่งไปพร้อมกับหนังสือนัดประชุม จากจากนี้ผู้ถือหุ้นสามารถ Download หนังสือมอบฉันทะผ่านทางเว็บไซต์ของบริษัทได้อีกด้วย
- 4) เพื่อให้ผู้ถือหุ้นได้รับความสะดวกในการประชุม บริษัทได้จัดให้มีการลงทะเบียนล่วงหน้า 1 ชั่วโมง และภายหลังเปิดประชุมแล้ว ผู้ถือหุ้นสามารถลงทะเบียนเข้าร่วมประชุมได้ตลอดเวลาการประชุม เพื่อใช้สิทธิออกเสียงในวาระที่ยังไม่ได้ลงมติ นอกจากนี้ เมื่อจบการประชุม ผู้ถือหุ้นสามารถขอตรวจรายละเอียดของการลงมติได้
- 5) ก่อนเริ่มเข้าสู่การประชุมตามวาระ ประธานกรรมการซึ่งเป็นประธานในที่ประชุม ได้มอบหมายให้กรรมการและเลขานุการแจ้งให้ที่ประชุมทราบถึงวิธีการปฏิบัติในการออกเสียงลงคะแนนในแต่ละวาระการประชุม และระหว่างการประชุมผู้ถือหุ้น ประธานในที่ประชุมได้เปิดโอกาสให้ผู้ถือหุ้นทุกรายสามารถเสนอแนะ ชักถาม และเสนอข้อคิดเห็นได้ทุกวาระ โดยประธานและผู้บริหารจะให้ความสำคัญกับทุกคำถาม และตอบข้อซักถามอย่างชัดเจนและตรงประเด็น
- 6) บริษัทได้ใช้ระบบ BAR CODE ช่วยในการลงทะเบียนและนับคะแนนเสียง เพื่ออำนวยความสะดวกแก่ผู้ถือหุ้นที่เข้าร่วมประชุม

- 7) เลขานุการบริษัทได้บันทึกการประชุมที่ถูกต้อง ครบถ้วน โดยบันทึกการออกเสียงลงคะแนนในแต่ละวาระอย่างละเอียด และได้จัดส่งรายงานการประชุมผู้ถือหุ้นต่อตลาดหลักทรัพย์แห่งประเทศไทยภายใน 14 วันหลังการประชุม และเผยแพร่บนเว็บไซต์ของบริษัท เพื่อให้ผู้ถือหุ้นได้รับทราบอย่างรวดเร็วและสามารถตรวจสอบได้

หมวดที่ 2 การปฏิบัติต่อผู้ถือหุ้นอย่างเท่าเทียมกัน

ผู้ถือหุ้นทุกราย ทั้งผู้ถือหุ้นที่เป็นผู้บริหาร ผู้ถือหุ้นที่ไม่เป็นผู้บริหาร ผู้ถือหุ้นต่างชาติและผู้ถือหุ้นส่วนน้อย ต่างได้รับการปฏิบัติจากบริษัทในลักษณะที่เท่าเทียมกัน และมีนโยบายในเรื่องการใช้ข้อมูลภายในของบริษัทอย่างชัดเจน โดยกรรมการผู้บริหาร พนักงาน และบุคคลที่เกี่ยวข้อง ห้ามนำข้อมูลภายในของบริษัท ไปใช้เพื่อประโยชน์ส่วนตนหรือเผยแพร่ให้บุคคลอื่นทราบ ซึ่งที่ผ่านมาไม่พบการใช้ข้อมูลภายในเพื่อแสวงหาประโยชน์แต่อย่างใด

บริษัทดำเนินการป้องกันและจัดการในเรื่องที่มีความขัดแย้งทางผลประโยชน์ต่างๆ ด้วยความเป็นธรรม โดยวิธีการเปิดเผยข้อมูลหรือการเก็บรักษาความลับ หรือการปฏิเสธการดำเนินการ หรือวิธีการอื่นใดที่เหมาะสมตามควรแก่กรณี นอกจากนี้บริษัทได้กำหนดเป็นนโยบายและขั้นตอนการอนุมัติและดำเนินการรายการที่อาจมีความขัดแย้งทางผลประโยชน์และรายการที่เกี่ยวข้องกัน รวมทั้งกำหนดนโยบายและระเบียบไม่ให้ผู้บริหารนำข้อมูลภายในไปใช้ประโยชน์ส่วนตน และกำหนดให้กรรมการและผู้บริหารรายงานการเปลี่ยนแปลงการถือครองหลักทรัพย์ของบริษัทต่อสำนักงานคณะกรรมการกำกับหลักทรัพย์และตลาดหลักทรัพย์ ตามมาตรา 59 แห่งพระราชบัญญัติหลักทรัพย์และตลาดหลักทรัพย์ พ.ศ. 2535 และมีการรายงานเรื่องดังกล่าวรวมถึงส่วนได้เสียต่างๆ ในที่ประชุมคณะกรรมการของบริษัททุกครั้งอีกด้วย

บริษัทมีแนวนโยบายเปิดโอกาสให้ผู้ถือหุ้นสามารถเสนอเพิ่มวาระสำหรับการประชุมผู้ถือหุ้นเสนอชื่อบุคคล เพื่อรับเลือกเป็นกรรมการบริษัทได้ภายใต้เงื่อนไข และระยะเวลาที่เหมาะสม รวมถึงต้องอยู่ภายใต้บทบัญญัติของกฎหมายที่เกี่ยวข้องด้วย บริษัทได้เปิดโอกาสให้ผู้ถือหุ้นที่ไม่สามารถเข้าประชุมด้วยตนเองมอบฉันทะให้ผู้อื่น เช่น กรรมการอิสระของบริษัท มาประชุมและออกเสียงลงมติแทน โดยได้แนบบทมอบฉันทะในแบบที่ผู้ถือหุ้นสามารถแสดงเจตนาได้หลากหลายพร้อมทั้งจดหมายเชิญประชุม และมีการจัดเตรียมบัตรลงคะแนนให้แก่ผู้ถือหุ้นในการประชุมผู้ถือหุ้นทุกครั้ง รวมถึงในวาระการพิจารณาการแต่งตั้งกรรมการ บริษัทเสนอให้ผู้ถือหุ้นได้พิจารณากรรมการเป็นรายท่านด้วย

ในการประชุมผู้ถือหุ้น การประชุมเป็นไปตามลำดับวาระการประชุม โดยไม่มีการเพิ่มวาระการประชุมที่ไม่ได้แจ้งล่วงหน้า เพื่อให้ผู้ถือหุ้นได้มีโอกาสศึกษาข้อมูลประกอบระเบียบวาระก่อนตัดสินใจ และไม่มีการเปลี่ยนแปลงข้อมูลสำคัญในที่ประชุมอย่างกะทันหัน

หมวดที่ 3 บทบาทของผู้มีส่วนได้เสีย

บริษัทได้ให้ความสำคัญต่อสิทธิของผู้มีส่วนได้เสียทุกกลุ่ม ไม่ว่าจะเป็นผู้มีส่วนได้เสียภายใน ได้แก่ พนักงานและผู้บริหารของบริษัท หรือผู้มีส่วนได้เสียภายนอก ได้แก่ ลูกค้า เจ้าหนี้ คู่แข่ง รวมถึงสังคมและสิ่งแวดล้อม เพราะบริษัทตระหนักเสมอว่า ผู้มีส่วนได้เสียทุกประเภทมีส่วนสำคัญต่อการประกอบกิจการของบริษัทในรูปแบบที่แตกต่างกัน บริษัทจึงคำนึงถึงสิทธิและผลประโยชน์ขั้นพื้นฐานที่ผู้มีส่วนได้เสียพึงได้รับจากบริษัทไว้อย่างเหมาะสม ดังต่อไปนี้

ผู้ถือหุ้น : นอกเหนือจากสิทธิพื้นฐาน สิทธิที่กำหนดไว้ในกฎหมายและข้อบังคับของบริษัทแล้ว บริษัทมุ่งมั่นที่จะเป็นตัวแทนที่ดีของผู้ถือหุ้น ในการดำเนินธุรกิจ เพื่อสร้างความพึงพอใจให้แก่ผู้ถือหุ้น โดยคำนึงถึงการเจริญเติบโตของมูลค่าบริษัทในระยะยาว ด้วยผลตอบแทนที่เหมาะสมและต่อเนื่อง รวมทั้งการเปิดเผยข้อมูลอย่างโปร่งใส และเชื่อถือได้

ลูกค้า / ผู้ป่วย : บริษัทมุ่งมั่นพัฒนาคุณภาพบริการรักษาพยาบาลอย่างต่อเนื่อง ด้วยการพัฒนาคุณภาพบุคลากรให้มีความตระหนักในความปลอดภัย จริยธรรมและมาตรฐานวิชาชีพ สิทธิของผู้ป่วย และให้มีการใช้ทรัพยากรและเทคโนโลยีอย่างเหมาะสม มีการบริหารจัดการด้านการป้องกันความเสี่ยงอย่างมีประสิทธิภาพ ทั้งนี้ เพื่อความพึงพอใจของผู้ใช้บริการ โดยใช้หน่วยงานภายนอกในการวัดผล เพื่อนำไปปรับปรุงการให้บริการอย่างต่อเนื่อง เพื่อบรรลุเป้าหมายการเป็นโรงพยาบาลที่ผู้รับบริการมีความเชื่อมั่น

พนักงาน : บริษัทเชื่อมั่นว่าพนักงานคือทรัพยากรที่มีคุณค่าและเป็นปัจจัยสู่ความสำเร็จของบริษัท จึงมุ่งมั่นในการพัฒนาเพิ่มศักยภาพของบุคลากรในการปฏิบัติงานอย่างมืออาชีพ สร้างบรรยากาศการทำงานที่ดี ส่งเสริมการทำงานเป็นทีม รวมถึงกำหนดแนวทางปฏิบัติไว้ดังนี้

- » ให้ผลตอบแทนที่เป็นธรรมแก่พนักงาน โดยอยู่ในรูปแบบของเงินเดือน และ/หรือค่าตอบแทนในการทำงาน รวมทั้งสวัสดิการในรูปแบบต่างๆ
- » ดูแลรักษาสภาพแวดล้อมการทำงานให้มีความปลอดภัยต่อชีวิตและทรัพย์สินของพนักงานอยู่เสมอ
- » การแต่งตั้งและโยกย้าย รวมถึงการให้รางวัลและการลงโทษพนักงาน ต้องกระทำด้วยความเสมอภาคสุจริตใจ เป็นธรรม และตั้งอยู่บนพื้นฐานของความรู้ ความสามารถ และความเหมาะสม รวมทั้งการกระทำ หรือการปฏิบัติของพนักงานนั้นๆ
- » ให้ความสำคัญต่อการพัฒนา การถ่ายทอดความรู้ และความสามารถของพนักงาน โดยให้โอกาสพนักงานอย่างทั่วถึงและสม่ำเสมอ
- » รับฟังข้อคิดเห็นและข้อเสนอแนะจากพนักงานทุกระดับอย่างเท่าเทียมและเสมอภาค
- » ปฏิบัติตามกฎหมายและข้อบังคับต่างๆ ที่เกี่ยวข้องกับพนักงานอย่างเคร่งครัด
- » ปฏิบัติต่อพนักงานด้วยความสุภาพและให้ความเคารพอย่างเท่าเทียมทุกคน
- » ให้ความสำคัญแก่พนักงานที่ทำหน้าที่ด้วยความซื่อสัตย์ สุจริต โดยการจัดกิจกรรมเชิดชูเกียรติพนักงานที่ประกอบคุณงามความดี แพทย์ และพนักงานที่ได้รับคำนิยมจากลูกค้า และพนักงานที่ครบวาระเกษียณอายุ

คู่ค้า / คู่สัญญา : บริษัทมีนโยบายในการจัดซื้อจัดจ้างที่ชัดเจน เพื่อความเป็นธรรมแก่ทุกฝ่ายที่เกี่ยวข้อง นอกจากนี้ บริษัทปฏิบัติตามเงื่อนไขที่ตกลงไว้กับคู่ค้าและคู่สัญญา และจ่ายชำระหนี้คู่ค้าและคู่สัญญาอย่างตรงเวลา

เจ้าหนี้ : บริษัทยึดมั่นในการให้ข้อมูลที่ถูกต้อง โปร่งใสและตรวจสอบได้แก่เจ้าหนี้ อีกทั้งได้ปฏิบัติตามเงื่อนไขการกู้ยืมเงินด้วยความซื่อสัตย์สุจริต อย่างเคร่งครัด และจ่ายชำระหนี้ตรงเวลา บริษัทเชื่อว่าการสร้างความสัมพันธ์ที่ดีกับเจ้าหนี้ รวมทั้งการสร้างความเชื่อมั่นและไว้วางใจเป็นความรับผิดชอบที่บริษัทพึงปฏิบัติต่อเจ้าหนี้

คู่แข่งทางการค้า : บริษัทประพฤติตามกรอบกติกาการแข่งขันที่ดี ภายใต้กรอบของกฎหมาย รวมทั้งปฏิบัติต่อคู่แข่งทางการค้าอย่างสุจริต เป็นธรรม โดยบริษัทถือว่าคู่แข่งทางการค้าเป็นปัจจัยหนึ่งที่ทำให้บริษัทมีความมุ่งมั่นในการพัฒนาคุณภาพและประสิทธิภาพในการให้บริการให้ดียิ่งขึ้นแก่ลูกค้าและผู้ป่วย

สังคมและสิ่งแวดล้อม : นอกเหนือจากความสำเร็จทางธุรกิจ การดำเนินธุรกิจอย่างมีจริยธรรม เป็นหลักการสำคัญที่บริษัทปลูกฝังให้แก่พนักงาน จนกลายเป็นวัฒนธรรมองค์กรที่ชัดเจนของบริษัท บริษัทยังตั้งปณิธานที่จะแสดงความรับผิดชอบต่อสังคม โดยการดำเนินธุรกิจด้วยความถูกต้อง โปร่งใส และคำนึงถึงผลกระทบต่อผู้มีส่วนได้เสียทุกฝ่าย ซึ่งครอบคลุมสิทธิมนุษยชน สิทธิแรงงาน การดำเนินธุรกิจที่เป็นธรรม การพัฒนาคุณภาพการรักษาพยาบาลที่มีคุณภาพ ปลอดภัยต่อผู้ป่วย ดำเนินโครงการสาธารณประโยชน์ต่างๆ อย่างต่อเนื่องเป็นรูปธรรม เพื่อมุ่งสร้างจิตสำนึกในการเป็นผู้ให้และเกื้อกูลสังคม และยังเปิดโอกาสให้พนักงานทุกคนได้เข้าร่วมกิจกรรมเพื่อสาธารณประโยชน์ต่างๆ ทั้งในด้านการพัฒนาอย่างยั่งยืนของชุมชน รวมถึงการมีส่วนร่วมช่วยเหลือสนับสนุนชุมชน และผู้ด้อยโอกาสในสังคมให้ได้พัฒนาและพึ่งพาตนเองได้ ตลอดจนการส่งเสริมการศึกษาและอนุรักษ์สิ่งแวดล้อม ทั้งนี้ เพราะรากฐานที่มั่นคงทางสังคมเป็นปัจจัยสำคัญของการเติบโตอย่างยั่งยืน ดังนั้นองค์กรต้องดำเนินธุรกิจควบคู่ไปกับการแสดงความรับผิดชอบต่อสังคมและมีส่วนร่วมในการพัฒนาชุมชนและสังคม บริษัทได้กำหนดแนวปฏิบัติ 8 ประการที่สะท้อนการดำเนินธุรกิจอย่างมีความรับผิดชอบต่อสังคมและสิ่งแวดล้อมของบริษัท ดังนี้

1. การกำกับดูแลกิจการที่ดี
2. การประกอบธุรกิจด้วยความเป็นธรรม
3. การต่อต้านการทุจริต
4. การเคารพสิทธิมนุษยชนและการปฏิบัติต่อแรงงานอย่างเป็นธรรม
5. ความรับผิดชอบต่อผู้บริโภค

6. การดูแลรักษาสิ่งแวดล้อม
7. การร่วมพัฒนาชุมชนและสังคม
8. นวัตกรรมจากความรับผิดชอบต่อสังคม

หมวดที่ 4 การเปิดเผยข้อมูลและความโปร่งใส

บริษัท ให้ความสำคัญกับนักลงทุนทุกกลุ่มอย่างเท่าเทียมกัน ถึงแม้ว่าจะไม่ได้มีการจัดตั้งหน่วยงานด้านผู้ลงทุนสัมพันธ์ขึ้นเป็นการเฉพาะ แต่ได้มอบหมายให้กรรมการผู้จัดการและรองกรรมการผู้จัดการทำหน้าที่ในส่วนการให้ข้อมูลข่าวสารทั่วไปของบริษัท ผู้ถือหุ้นและนักลงทุนสามารถติดต่อได้ที่ สำนักงานบริษัท หมายเลขโทรศัพท์ 0-2561-1111 ต่อ 2421, 2424, 2427 โทรสาร 0-2561-1462 email info@vibhavadi.com

บริษัท ได้จัดให้มีการเผยแพร่ข้อมูลคำอธิบายและการวิเคราะห์ของฝ่ายจัดการรายไตรมาส รวมทั้งได้เผยแพร่ข้อมูลต่าง ๆ ผ่านเว็บไซต์ของบริษัทที่ www.vibhavadi.com

คณะกรรมการบริษัทเป็นผู้รับผิดชอบในการจัดทำรายงานการเงินและข้อมูลทางการเงินที่ปรากฏในรายงาน ประจำปี จัดทำขึ้นตามมาตรฐานการบัญชีที่รับรองทั่วไปในประเทศไทย โดยเลือกใช้นโยบายบัญชีที่เหมาะสม และถือปฏิบัติอย่างสม่ำเสมอ โดยใช้ดุลพินิจอย่างระมัดระวังและประมาณการที่ดีที่สุดในการจัดทำรวมทั้งมีการเปิดเผยข้อมูลสำคัญอย่างเพียงพอในหมายเหตุประกอบงบการเงิน

ในการนี้ คณะกรรมการบริษัท ได้แต่งตั้งคณะกรรมการตรวจสอบเป็นผู้ดูแลรับผิดชอบเกี่ยวกับคุณภาพของรายงานทางการเงิน และระบบควบคุมภายใน และความเห็นของคณะกรรมการตรวจสอบเกี่ยวกับเรื่องนี้ปรากฏในรายงานคณะกรรมการตรวจสอบ ซึ่งแสดงไว้ในรายงานประจำปีแล้ว

ทั้งนี้ คณะกรรมการบริษัท ยังให้ความสำคัญต่อการเปิดเผยข้อมูลเกี่ยวกับรายงานการเงิน ข้อมูลทางการเงิน รวมถึงผลการดำเนินงานของบริษัท ให้มีความครบถ้วน ถูกต้อง โปร่งใสและทันเวลา ตามที่ปรากฏในรายงานประจำปีและ website ของบริษัท เพื่อให้ผู้ถือหุ้น ผู้มีส่วนได้เสียหรือผู้เกี่ยวข้องได้ใช้ข้อมูลอย่างเท่าเทียมกัน

บริษัทมีนโยบายให้ค่าตอบแทนของกรรมการและกรรมการชุดย่อยอื่นๆ อยู่ในระดับที่เหมาะสม และค่าตอบแทนนั้นบริษัทยึดถือให้เป็นอำนาจของผู้ถือหุ้นเป็นผู้พิจารณาซึ่งสอดคล้องกับบทบัญญัติของกฎหมาย

หมวดที่ 5 ความรับผิดชอบต่อคณะกรรมการ

โครงสร้างคณะกรรมการบริษัท

คณะกรรมการบริษัท ประกอบด้วยผู้ทรงคุณวุฒิที่มากด้วยประสบการณ์ ในหลายๆ ด้าน กรรมการทุกท่านมีส่วนร่วมในการกำหนดวิสัยทัศน์ ภารกิจ กลยุทธ์ เป้าหมาย แผนธุรกิจและงบประมาณของบริษัท ตลอดจนกำกับดูแลให้ฝ่ายบริหารดำเนินการให้เป็นไปตามแผนที่กำหนดไว้ อย่างมีประสิทธิภาพและประสิทธิผล เพื่อเพิ่มมูลค่าสูงสุดให้กับบริษัทและผู้ถือหุ้น คณะกรรมการมีการประชุมทุก 2 เดือน เพื่อพิจารณาการรายงานผลงานของฝ่ายบริหาร และงบการเงินของบริษัท

ณ 31 ธันวาคม 2561 คณะกรรมการบริษัทมีจำนวน 15 ท่านประกอบด้วย

1. กรรมการที่ไม่ได้เป็นผู้บริหาร จำนวน 5 ท่าน ได้แก่ นายแพทย์ชำนาญ ชนะภัย, นายแพทย์พงษ์พัฒน์ ปธานวนิช, นายแพทย์วรพันธ์ อุณจักร, นายแพทย์รัชช สมบูรณ์สิน, ดร.ฤกษ์จี กาญจนพิทักษ์
2. กรรมการบริษัทที่เป็นผู้บริหาร จำนวน 4 ท่าน ได้แก่ พลตรีสุริยะ ผลากรกุล, นายชัยสิทธิ์ วิริยะเมตตากุล, นายสิทธิ ภาณุพัฒน์พงศ์, ดร.บวรพรรณ รัฐประเสริฐ และนายพิจิตต์ วิริยะเมตตากุล
3. กรรมการอิสระซึ่งมีคุณสมบัติที่เป็นอิสระตามหลักเกณฑ์ที่ กต. กำหนด จำนวน 5 ท่าน ได้แก่ นายสม วรรณประภา, นางเรวดี ต.สุวรรณ, นายพรเทพ พัวพรพงษ์ (ลาออกเมื่อวันที่ 24 กุมภาพันธ์ 2561), พลโทหญิงสำอางค์ ทองปาน, นายนิคม ไวยรัชพานิช (แต่งตั้งเมื่อวันที่ 26 กุมภาพันธ์ 2561), พลเอกบุญเลิศ จันทร์ธราภาส

กรรมการที่เป็นอิสระ 5 ท่าน คิดเป็น 33.33% ของกรรมการทั้งคณะ และจำนวนกรรมการอิสระไม่น้อยกว่า 1 ใน 3 ของกรรมการทั้งคณะ เป็นไปตามบทบัญญัติของพระราชบัญญัติหลักทรัพย์และตลาดหลักทรัพย์ (ฉบับที่ 4) พ.ศ. 2551

การแยกตำแหน่ง : ประธานกรรมการบริษัทไม่ได้เป็นกรรมการที่เป็นผู้บริหาร โดยบริษัท มีการกำหนดหน้าที่ความรับผิดชอบระหว่างกรรมการบริษัทและผู้บริหารอย่างชัดเจน โดยกรรมการบริษัท มีหน้าที่กำหนดความรับผิดชอบในการกำหนดนโยบายและกำกับดูแลการดำเนินงานของผู้บริหารในระดับนโยบาย ขณะที่ผู้บริหารทำหน้าที่บริหารงานของบริษัทในด้านต่างๆ ให้เป็นไปตามนโยบายที่กำหนด

คณะกรรมการชดเชย : คณะกรรมการบริษัทได้แต่งตั้งคณะกรรมการชดเชยต่างๆ เพื่อช่วยคณะกรรมการพิจารณาถ่วงดุล และปฏิบัติหน้าที่เฉพาะเรื่อง และเสนอให้คณะกรรมการพิจารณาหรือรับทราบ โดยรายชื่อกรรมการรวมถึงขอบเขตและอำนาจหน้าที่ของคณะกรรมการชดเชยต่างๆ ได้ระบุไว้แล้วในหัวข้อโครงสร้างการจัดการ

บทบาท หน้าที่ และความรับผิดชอบของคณะกรรมการ

คณะกรรมการบริษัทมีหน้าที่รับผิดชอบในการกำหนดนโยบายและทิศทางการดำเนินงาน โดยได้มีส่วนร่วมและให้ความเห็นชอบในการกำหนดวิสัยทัศน์ พันธกิจ เป้าหมายเชิงกลยุทธ์ในภาพรวมของบริษัท และกำกับดูแลให้ฝ่ายจัดการดำเนินการให้เป็นไปตามนโยบาย เป้าหมาย และงบประมาณที่กำหนดไว้อย่างมีประสิทธิภาพและประสิทธิผล เพื่อเพิ่มมูลค่าแก่กิจการ ระวังรักษาผลประโยชน์ของบริษัทและผู้ถือหุ้น รวมทั้งติดตามการดำเนินกิจการของบริษัทตลอดเวลา เพื่อให้มั่นใจว่าฝ่ายจัดการดำเนินกิจการตามกฎหมายและนโยบายที่วางไว้

คณะกรรมการบริษัทได้มีการจัดการให้มีการบริหารความเสี่ยงและการควบคุมภายในที่ดี โดยมีการติดตามการดำเนินการดังกล่าวอย่างสม่ำเสมอ ทั้งนี้คณะกรรมการบริษัทได้จัดให้มีคณะกรรมการชดเชย ซึ่งมีอำนาจหน้าที่และรับผิดชอบแยกจากคณะกรรมการบริษัทและฝ่ายจัดการอย่างชัดเจน

การมีหลักปฏิบัติเกี่ยวกับจรรยาบรรณและจริยธรรมธุรกิจเป็นพื้นฐานที่สำคัญในการเสริมสร้างการมีธรรมาภิบาลหรือการกำกับดูแลกิจการที่ดี หลักปฏิบัติเกี่ยวกับจรรยาบรรณและจริยธรรมธุรกิจของบริษัทจะเป็นการประมวลความประพฤติในทางที่ดีงาม เพื่อรักษาและส่งเสริมเกียรติคุณและชื่อเสียงอันดีของบริษัท โดยบริษัทได้จัดให้มีระเบียบและข้อบังคับเกี่ยวกับการปฏิบัติงานให้เป็นไปด้วยความซื่อสัตย์และมีจรรยาบรรณในการดำเนินธุรกิจเพื่อถือปฏิบัติ

การประชุมคณะกรรมการ

คณะกรรมการบริษัทกำหนดให้มีการประชุมอย่างสม่ำเสมอและมีการประชุมพิเศษเพิ่มตามความจำเป็น โดยมีวาระการประชุมที่สำคัญ ประกอบด้วย การพิจารณาเงินของ บริษัทในแต่ละไตรมาส การติดตามความคืบหน้าของโครงการปรับปรุงบริษัท รวมทั้งการพิจารณานโยบายต่างๆ ที่สำคัญและติดตามผลการดำเนินงานของบริษัท โดยฝ่ายสำนักงานบริษัทได้จัดทำหนังสือเชิญประชุมพร้อมทั้งวาระการประชุมและเอกสารให้กรรมการพิจารณา ก่อนการประชุมล่วงหน้าอย่างน้อย 7 วัน เพื่อให้กรรมการมีเวลาในการพิจารณาศึกษาวาระการประชุมและเอกสารประกอบการประชุม ทั้งนี้ การประชุมคณะกรรมการชดเชยได้กำหนดให้มีการประชุมร่วมกันอย่างสม่ำเสมอและมีการบันทึกรายงานการประชุมไว้เป็นลายลักษณ์อักษรด้วย

การประชุมแต่ละครั้งได้มีการจัดบันทึกและจัดทำรายงานการประชุมเป็นลายลักษณ์อักษรทุกครั้ง และได้นำเสนอคณะกรรมการพิจารณารายงานการประชุมดังกล่าวก่อนทำการรับรองในการประชุมครั้งต่อไป รวมทั้งได้มีการจัดเก็บรายงานการประชุมของคณะกรรมการที่ผ่านการรับรองจากคณะกรรมการเพื่อพร้อมสำหรับการตรวจสอบจากคณะกรรมการและหน่วยงานที่เกี่ยวข้อง ทั้งนี้ ในปี 2561 คณะกรรมการบริษัทมีการประชุมวาระปกติรวมทั้งสิ้น 6 ครั้ง คณะกรรมการบริหารและกำกับกิจการที่ดีมีการประชุม 12 ครั้ง คณะกรรมการตรวจสอบมีการประชุมรวมทั้งสิ้น 8 ครั้ง คณะกรรมการสรรหาและพิจารณาค่าตอบแทนมีการประชุม 1 ครั้ง คณะกรรมการบริหารความเสี่ยงและการลงทุน มีการประชุม 1 ครั้ง โดยมีรายละเอียดการเข้าร่วมประชุมของกรรมการแต่ละท่านอยู่ในข้อ 8.4 ค่าตอบแทนกรรมการ กรรมการชดเชย และผู้บริหาร

คำตอบแทนคณะกรรมการบริษัท และผู้บริหาร

บริษัทมีนโยบายให้คำตอบแทนของกรรมการและกรรมการชุดย่อยอื่นๆ อยู่ในระดับที่เหมาะสม โดยพิจารณาเสนออัตราตามที่คณะกรรมการสรรหาและพิจารณาคำตอบแทนเป็นผู้พิจารณา และเสนอให้ผู้ถือหุ้นเป็นผู้พิจารณา คำตอบแทนคณะกรรมการบริษัทอยู่ในรูปแบบของโบนัสประจำปีและเบี้ยประชุมรายครั้ง โดยจำนวนเงินที่จ่ายจะพิจารณาเปรียบเทียบกับการจ่ายคำตอบแทนกรรมการของบริษัทที่มีขนาดใกล้เคียงกันและอยู่ในอุตสาหกรรมเดียวกัน

คำตอบแทนผู้บริหารอยู่ในรูปของเงินเดือน และโบนัส และขึ้นอยู่กับหน้าที่ความรับผิดชอบประกอบกับผลการดำเนินงานของบริษัท

สำหรับรายละเอียด คำตอบแทนกรรมการบริษัท ปี 2561 ซึ่งได้รับอนุมัติจากที่ประชุมผู้ถือหุ้น บริษัทได้เปิดเผยจำนวนเงินเป็นรายบุคคล และได้เปิดเผยคำตอบแทนรวมของผู้บริหารในข้อ 8.4 คำตอบแทนกรรมการ คณะกรรมการชุดย่อย และผู้บริหาร และในรายงานประจำปี

การประเมินตนเองของคณะกรรมการ

คณะกรรมการบริษัทประกอบด้วยคณะกรรมการผู้ทรงคุณวุฒิ และมีความสามารถ รวมถึงมีความเข้าใจและชำนาญในสายงานธุรกิจของบริษัทเป็นอย่างดี อย่างไรก็ตาม การติดตามการปฏิบัติงานด้านต่างๆ เช่น กลยุทธ์และการวางแผนธุรกิจ ความเสี่ยงและการควบคุมภายใน การดูแลให้เกิดความขัดแย้งทางผลประโยชน์ ติดตามรายงานทางการเงินและการดำเนินงานอย่างใกล้ชิดเพื่อมิให้เกิดข้อผิดพลาด รวมทั้งได้มีการประเมินผลการปฏิบัติงานของตนเอง เพื่อพิจารณา ทบทวนผลงาน ปัญหา และอุปสรรคต่างๆ รวมทั้งการทำงานของคณะกรรมการให้มีประสิทธิภาพ

โดยได้กำหนดให้มีการประเมินผลการปฏิบัติงานของคณะกรรมการปีละ 1 ครั้ง ในรูปแบบการประเมินตนเองราย คณะ ประกอบด้วย 6 หัวข้อคือ

1. โครงสร้างของคณะกรรมการ
2. บทบาทหน้าที่และความรับผิดชอบของคณะกรรมการ
3. การประชุมคณะกรรมการ
4. การทำหน้าที่ของคณะกรรมการ
5. ความสัมพันธ์กับฝ่ายจัดการ
6. การพัฒนาตนเองของกรรมการและการพัฒนาผู้บริหาร

สรุปผลการประเมินคณะกรรมการทั้งคณะ เห็นว่าการดำเนินการในปี 2561 เหมาะสมดีแล้ว

การพัฒนากรรมการและผู้บริหาร

โดยที่คณะกรรมการของบริษัททุกท่านเป็นผู้ที่มีความรู้ ความสามารถ ประสบการณ์ และความชำนาญ รวมถึง ได้รับความเข้าใจและรับผิดชอบต่อการดำเนินธุรกิจของบริษัทเป็นอย่างดี อย่างไรก็ตาม คณะกรรมการยังตระหนักและใส่ใจในการเข้าร่วม สนับสนุนและเปิดโอกาสให้ผู้เกี่ยวข้องได้เข้าร่วมในหลักสูตรต่างๆ ที่เห็นว่าอาจเป็นประโยชน์ต่อบริษัทอย่างสม่ำเสมอ



Vibhavadi

H O S P I T A L โรงพยาบาลวิภาวดี

รายงานความรับผิดชอบต่อสังคม

กฎหมายต่อต้านการทุจริตคอร์รัปชัน โดยได้มีการประกาศนโยบายว่าด้วยการต่อต้านคอร์รัปชัน และนโยบายการคุ้มครองและให้ความเป็นธรรมแก่พนักงานที่แจ้งข้อมูลหรือให้เบาะแสเกี่ยวกับการทุจริต หรือไม่ปฏิบัติตามกฎหมาย กฎระเบียบข้อบังคับ บริษัท และจรรยาบรรณ (Whistleblower Policy) จัดการอบรมและให้ความรู้พนักงานเกี่ยวกับนโยบายดังกล่าว รวมถึงการจัดทำแผ่นพับเผยแพร่ นโยบายดังกล่าวไปยังผู้ใช้บริการ คู่ค้า และประชาชนทั่วไป จัดให้มีการอบรมให้ความรู้เกี่ยวกับนโยบายว่าด้วยการต่อต้านคอร์รัปชัน รวมถึงการบรรจุนโยบายดังกล่าวเป็นส่วนหนึ่งของการอบรมปฐมนิเทศพนักงานเข้าใหม่ รวมถึงการสร้างความรู้สึกเป็นเจ้าของให้เกิดขึ้นกับผู้บริหารและพนักงานทุกระดับด้วยการให้สิทธิในการซื้อหุ้นสามัญของบริษัท (ESOP) โดยมีแนวคิดหากผู้บริหารและพนักงานมีส่วนเป็นเจ้าของกิจการย่อมจะช่วยกันปกป้องดูแลทรัพย์สินและผลประโยชน์ขององค์กรซึ่งรวมไปถึงการสอดส่องการกระทำทุจริตต่างๆ ที่ทำให้เกิดความเสียหายต่อองค์กร

5. การเคารพสิทธิมนุษยชน

บริษัท ได้กำหนดให้พนักงานดูแลผู้ป่วยและผู้มาใช้บริการทุกท่านอย่างเสมอภาค โดยไม่มีการแบ่งแยกเชื้อชาติ เพศ สัญชาติ ศาสนา ฐานะ สถานภาพทางสังคม และลักษณะของโรคที่เป็น

บริษัทฯ ได้มีการประกาศให้ผู้ป่วยรับทราบนโยบายรับรองสิทธิผู้ป่วยอย่างทั่วถึง

6. การปฏิบัติต่อแรงงานอย่างเป็นธรรม

บริษัท เชื่อมั่นว่าพนักงาน คือ ทรัพยากรที่มีคุณภาพและเป็นปัจจัยสู่ความสำเร็จของบริษัท จึงมุ่งมั่นการพัฒนาเพิ่มศักยภาพของบุคลากรในการปฏิบัติงานอย่างมืออาชีพ สร้างบรรยากาศการทำงานที่ดี ส่งเสริมการทำงานเป็นทีม รวมถึงกำหนดแนวทางปฏิบัติไว้ ดังนี้

- ▶ ให้ผลตอบแทนที่เป็นธรรมแก่พนักงาน โดยอยู่ในรูปแบบของเงินเดือน และ/หรือค่าตอบแทนในการทำงาน รวมทั้งสวัสดิการในรูปแบบต่างๆ
- ▶ ดูแลรักษาสุขภาพแวดล้อมการทำงานให้มีความปลอดภัยต่อชีวิตและทรัพย์สินของพนักงานอยู่เสมอ รวมถึงได้มีการกระตุ้นให้พนักงานตระหนักถึงความสำคัญของสิ่งแวดล้อม ผ่านกิจกรรมสัปดาห์ความปลอดภัย ซึ่งเป็นกิจกรรมที่บริษัทจัดให้มีปีละ 1 ครั้ง โดยในปี 2561 มีพนักงานเข้าร่วมกิจกรรมทั้งสิ้น 1,237 คน
- ▶ การประเมินผลงานการแต่งตั้งและโยกย้าย รวมถึงการให้รางวัลและการลงโทษพนักงาน ต้องกระทำด้วยความเสมอภาค สุจริตใจ เป็นธรรมและตั้งอยู่บนพื้นฐานของความรู้ ความสามารถ และความเหมาะสม รวมทั้งการกระทำ หรือการปฏิบัติของพนักงานนั้นๆ
- ▶ ให้ความสำคัญต่อการพัฒนา การถ่ายทอดความรู้ และความสามารถของพนักงาน โดยให้ออกาสพนักงานอย่างทั่วถึงและสม่ำเสมอ ในปี 2561 บริษัทได้มีการจัดการอบรมภายใน จำนวน 246 หลักสูตร จำนวนพนักงานที่เข้ารับการอบรม 1,280 คน จัดการอบรมภายนอก จำนวน 168 หลักสูตร พนักงานที่เข้ารับการอบรม จำนวน 449 ราย
- ▶ รับฟังข้อคิดเห็นและข้อเสนอแนะจากพนักงานทุกระดับเท่าเทียมและเสมอภาค
- ▶ ปฏิบัติตามกฎหมายและข้อบังคับต่างๆ ที่เกี่ยวกับพนักงานอย่างเคร่งครัด
- ▶ ปฏิบัติต่อพนักงานด้วยความสุภาพและให้ความเคารพต่อสิทธิมนุษยชนและปฏิบัติต่อแรงงานอย่างเป็นธรรม
- ▶ ให้ความสำคัญแก่พนักงานที่ทำหน้าที่ด้วยความซื่อสัตย์ สุจริต โดยการจัดกิจกรรมเชิดชูเกียรติพนักงานที่ประกอบคุณงามความดี แพทย์ และพนักงานที่ได้รับคำนิยมจากลูกค้า และพนักงานที่ครบวาระเกษียณอายุ

บริษัท ได้วางแนวคิดค่านิยม (Core Value) และสร้างบุคลากรให้มีทัศนคติที่เหมาะสมกับค่านิยมของบริษัท 5 ประการ คือ ปลอดภัย ได้แก่ การประเมินตนเองในผลลัพธ์ด้านความปลอดภัยอย่างสม่ำเสมอ ใส่ใจ ได้แก่ การคำนึงถึงลูกค้าเป็นหลัก ร่วมมือ คือ การทำงานร่วมกันเป็นทีม ซื่อสัตย์ คือ การทำงานภายใต้คุณธรรมและจริยธรรม พัฒนา คือ การพัฒนาศักยภาพของตนเอง เพื่อความก้าวหน้าและมั่นคงในชีวิต ใฝ่หาความรู้ คือ การเข้าร่วมในองค์กรแห่งการเรียนรู้ที่บริษัทจัดตั้งขึ้นเพื่อร่วมกันผลักดันให้องค์กรสู่ความเป็นเลิศตามที่ตั้งเป้าหมายไว้

8. การดูแลรักษาสิ่งแวดล้อม

บริษัท ได้ใช้หลักการของ Joint Commission International : JCI และกฎหมายที่เกี่ยวข้องเป็นแนวทางในการดูแลรักษาสิ่งแวดล้อมในโรงพยาบาล ทั้งในด้านการประเมินความเสี่ยง ด้านความปลอดภัยและสิ่งแวดล้อม การตรวจสอบและการวัดผลกระบวนการที่เกี่ยวข้องกับกฎหมายและข้อกำหนดด้านสิ่งแวดล้อม การกำจัดของเสียที่เกิดจากกระบวนการในการบริการของโรงพยาบาล รวมถึงได้ดำเนินกิจกรรมอนุรักษ์พลังงานอย่างต่อเนื่อง โดยจัดให้มีการฝึกอบรมการอนุรักษ์พลังงาน การตั้ง สส.พลังงาน ประกอบด้วยผู้แทนจากทุกหน่วยงานในองค์กรที่จะช่วยตรวจสอบและให้เห็นในการอนุรักษ์พลังงานของโรงพยาบาล

ในปี 2561 บริษัทได้มีการติดตั้งเครื่องจักรและอุปกรณ์ที่มีประสิทธิภาพสูงและประหยัดพลังงาน ประกอบด้วย

- 1) เครื่องทำความเย็น Water Chiller ประสิทธิภาพสูง
- 2) หลอดไฟประหยัดพลังงาน LED

พร้อมมีการติดตั้งโปรแกรม enres ที่ใช้ในการติดตาม ตรวจสอบและแจ้งเตือนการใช้พลังงานแบบ Real time จากการดำเนินงานดังกล่าว ควบคู่กับการบริหารจัดการควบคุมการเปิด - ปิด เครื่องจักรที่ไม่จำเป็นส่งผลให้ในปี 2561 บริษัทสามารถลดหน่วยการใช้ไฟฟ้าต่ำกว่าปี 2560 จำนวน 84,000 Kwh. หรือคิดเป็นเงิน 327,600 บาท โดยที่จำนวนผู้มาใช้บริการสูงขึ้นจากปีที่ผ่านมา





9. ความรับผิดชอบต่อสังคม

โดยที่บริษัท โรงพยาบาลวิภาวดี จำกัด (มหาชน) ประกอบธุรกิจด้านการรักษาพยาบาล จึงได้นำความเชี่ยวชาญด้านการแพทย์ ทั้งด้านการรักษา ป้องกันและส่งเสริมสุขภาพเป็นจุดแข็งในการดูแลสังคมผ่านทางกิจกรรมและโครงการต่างๆ ดังนี้

9.1 กิจกรรมส่งเสริมสุขภาพ

- 9.1.1 โครงการอบรมการปฐมพยาบาลเบื้องต้นและการกู้ชีพขั้นพื้นฐาน พร้อมการใช้เครื่องกระตุกไฟฟ้าหัวใจอัตโนมัติ (AED) โดยในปีนี้จัดอบรมทั้งหมด 13 รุ่น มีผู้เข้าร่วมทั้งหมด 673 คน
- 9.1.2 โครงการ “ทำความดี บริจาคโลหิต น้อมจิตรำลึก” โดยร่วมกับสภากาชาด ซึ่งเป็นอีกโครงการหนึ่งที่บริษัทได้จัดอย่างต่อเนื่องมาเป็นปีที่ 13 ในปี 2561 มีผู้บริจาคโลหิต ทั้งสิ้น จำนวน 555 คน
- 9.1.3 สัมมนา ด้านสุขภาพให้สมาชิกชมรมผู้สูงวัยโรงพยาบาลวิภาวดี ตามสถานการณ์โรคที่เกิดขึ้นและมีความเสี่ยงกับผู้สูงอายุ จำนวน 8 ครั้ง ผู้เข้าร่วมฟัง 299 คน
- 9.1.4 สัมมนา “ไขความลับพัฒนาการในตัวลูกน้อย” และสัมมนา “สร้างอัจฉริยะตัวน้อยด้วยตัวคุณเอง” ตลอดปี 2561 รวมทั้งหมด 2 ครั้ง จำนวนผู้เข้าร่วมงานทั้งหมด 264 คน
- 9.1.5 จัดรายการวิทยุรายการ Happy & Healthy ทางสถานีวิทยุ ขสททบ. FM 10 MHz เป็นรายการสุขภาพ ออกอากาศทุกวันเสาร์เวลา 09.00-11.00 น. นำเสนอสาระความรู้ด้านสุขภาพและมีแพทย์ให้ความรู้ในเรื่องโรคที่กำลังเป็นที่สนใจหรือกำลังระบาดอยู่ในขณะนั้น จำนวน 52 ครั้ง
- 9.1.6 ออกหน่วยคลินิกลอยฟ้า ครั้งที่ 16 ร่วมโครงการ “คลินิกลอยฟ้า” จัด ณ สถานีรถไฟบางจาก ภายใต้ Concept “คลินิกหัวใจและสมอง” จำนวน 4 วัน มีผู้มาใช้บริการ 1,278 คน โดยให้บริการตรวจอัลตราซาวด์เส้นเลือดแดงบริเวณคอ (Ultrasound Carotid) ตรวจและวิเคราะห์สมรรถภาพของหลอดเลือดแดงส่วนปลายด้วยเครื่อง (ABI) ตรวจวัดเส้นเลือดแดงตีบตันด้วยเครื่องมือ CIMT (Carotid Intima Media Thickness)
- 9.1.7 ออกหน่วยเคลื่อนที่ต่างจังหวัดไปยังที่ห่างไกลที่ยังไม่เคยมีหน่วยแพทย์ไป โดยร่วมกับกลุ่มบริษัท บีทีเอสฯ ภายใต้ชื่อโครงการ “สถานีส่งความสุข” ในปี 2561 มีการออกหน่วยทั้งสิ้น 6 ครั้ง ซึ่งมีประชาชนผู้ยากไร้มาทำการรักษาและรับยาจำนวน 1,156 คน ดังนี้
 - โรงเรียนบ้านป่าคาใหม่ (สาขา) อำเภอพบพระ จังหวัดตาก
 - โรงเรียนบ้านหนองขวาง อำเภอพิชัย จังหวัดอุตรดิตถ์
 - โรงเรียนชิตใจชื่น ตำบลบ้านสร้าง จังหวัดปราจีนบุรี
 - โรงเรียนบ้านหนองกรด อำเภอท่ามะกา จังหวัดกาญจนบุรี
 - โรงเรียนวัดขุนซ่อง สาขาบ้านโป่งเกต ตำบลขุนซ่อง อำเภอแก่งหางแมว จังหวัดจันทบุรี
 - โรงเรียนบ้านทิกะเปือ ตำบลช่องแคบ อำเภอพบพระ จังหวัดตาก
- 9.1.8 ออกหน่วยตรวจสุขภาพร่วมกับนิตยสาร Health Today จำนวน 2 ครั้ง ผู้เข้าร่วมตรวจสุขภาพ 332 คน 2.5 ร่วมกับมูลนิธิโรคหัวใจแห่งประเทศไทยจัดกิจกรรม “นิทรรศการรักษ์หัวใจไทย” ประจำปี 61 ณ ธนาคารกรุงเทพา สำนักงานใหญ่ ผู้เข้าร่วมงาน 223 คน





9.2 กิจกรรมให้ความช่วยเหลือสังคม

- 9.2.1 มอบทุนการศึกษาให้กับบุตรพนักงานของโรงพยาบาลวิภาวดี ซึ่งจัดเป็นประจำทุกปี ในปี 2561 บริษัทได้มอบทุนการศึกษา จำนวน 69 ทุน เป็นเงินทั้งสิ้น 527,000 บาท
- 9.2.2 โครงการแบ่งปัน มอบฝัน ให้น้อง ปี 5 ณ โรงเรียนบ้านตาลเนิน (โพธิราชอำนวย) บ้านดงสวรรค์ ตำบลตาลเนิน อำเภอสว่างแดนดิน จังหวัดสกลนคร มอบทุนการศึกษา รวม 40 ทุน รวมเป็นเงิน 40,000 บาท
- 9.2.3 กิจกรรม “โรงพยาบาลวิภาวดี อิ่มนี้ เพื่อน้อง” ปีที่ 2 ณ ศูนย์ส่งเสริมและพัฒนาอาชีพคนตาบอดพิการซ้ำซ้อนนครนายก อำเภอบ้านนา จังหวัดนครนายก มอบของ สาธารณูปโภค อุปกรณ์กีฬา หนังสือ และมอบเงินบริจาค 10,000 บาท ผู้เข้าร่วมงาน 121 คน
- 9.2.4 จัดกิจกรรมวันเด็กแห่งชาติ “Baby With Love” มีผู้เข้าร่วมทั้งหมด 326 คน และให้การสนับสนุนกิจกรรมวันเด็กให้กับหน่วยงานภายนอกจำนวน 4 โรงเรียน อาทิ กรมพัฒนาพลังงานทดแทนและอนุรักษ์พลังงาน, ชุมชนเก็บสมบัติเจริญผล, โรงเรียนหนองจิก, โรงเรียนบ้านตาลเนิน

9.3 การส่งเสริมวัฒนธรรมและศาสนา

- 9.3.1 จัดให้มีกิจกรรมทางวัฒนธรรม อาทิ พิธีรดน้ำขอพรผู้อาวุโส เนื่องในวันสงกรานต์ของทุกปี
- 9.3.2 เชิญชวนให้พนักงานแต่งกายด้วยผ้าไทย ทุกวันศุกร์
- 9.3.3 จัดให้มีกิจกรรมทำบุญใส่บาตรพระสงฆ์ ทุก 2 เดือน โดยมีพนักงานและผู้ใช้บริการร่วมกิจกรรมดังกล่าวเป็นจำนวนมาก
- 9.3.4 จัดให้มีกิจกรรมทอดผ้าป่า/ทอดกฐินสามัคคี เพื่อให้ผู้บริหารและพนักงานได้มีโอกาสทำบุญร่วมกัน ในปี 2561 บริษัทได้จัดกิจกรรมทอดผ้าป่าสามัคคี ณ วัดหนองตะแบก อำเภอหนองม่วง จังหวัดลพบุรี

10. รางวัลแห่งความสำเร็จ

การทำงานด้วยความรับผิดชอบต่อผู้ใช้บริการเป็นส่วนสำคัญที่ทำให้โรงพยาบาลวิภาวดีได้รับรางวัลจากองค์กรต่างๆ อย่างต่อเนื่อง สำหรับปี 2561 โรงพยาบาลได้รับรางวัลชนะเลิศอันดับ 1 2 รางวัลจากบริษัทไทยประกันชีวิต จำกัด (มหาชน) ในด้านการดูแลใส่ใจอย่างเป็นเลิศ และในด้านความรวดเร็ว มีคุณภาพและเข้าใจความต้องการของลูกค้า นำมาซึ่งกำลังใจแก่องค์กร คณะแพทย์และบุคลากรที่จะปฏิบัติหน้าที่อย่างเข้มแข็งต่อไป



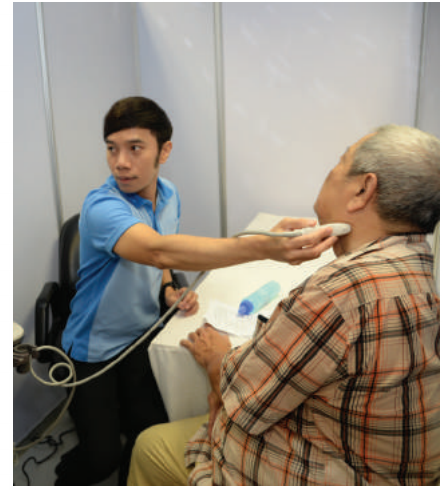



ประวัติกรรมการ กรรมการบริหาร
และฝ่ายจัดการ

รายละเอียดเกี่ยวกับกรรมการ ผู้บริหาร ผู้มีอำนาจควบคุม และเลขานุการบริษัท

ลำดับที่	ชื่อ-สกุล / ตำแหน่ง / วันที่ได้รับแต่งตั้ง	อายุ (ปี)	คุณวุฒิทางการศึกษา / ประวัติอบรม	สัดส่วนการถือหุ้นในบริษัท (%) ณ 28/04/2561	ความสัมพันธ์ทางครอบครัวระหว่างกรรมการและผู้บริหาร	ประสบการณ์ทำงาน		
						ช่วงเวลา	ตำแหน่ง	ชื่อหน่วยงาน/บริษัท/ประเภทธุรกิจ
1	พลเอกสิงหา เสาวภาพ • ประธานกิตติมศักดิ์ ได้รับแต่งตั้งเป็นกรรมการ วันที่ 11 / 08 / 2527	88 ปี	* ปริญญาแพทยศาสตรบัณฑิต และประกาศนียบัตรผู้เชี่ยวชาญ ศัลยกรรมทางเดินปัสสาวะ คณะแพทยศาสตร์ จุฬาลงกรณ์มหาวิทยาลัย * ปริญญาปรัชญาดุษฎีบัณฑิตกิตติมศักดิ์ สาขาสังคมวิทยา และมานุษยวิทยา มหาวิทยาลัยรามคำแหง * หลักสูตร Principle of Hospital Administration American University * อบรมหลักสูตร "Chairman 2000" รุ่นที่ 10/2004	0.029%	ไม่มี	16 ม.ค. 61 - ปัจจุบัน 2529 - 16 ม.ค. 61 2532 - ปัจจุบัน 2535 - ปัจจุบัน 2540 - ปัจจุบัน 2546 - ปัจจุบัน 2547 - ปัจจุบัน 2552 - ปัจจุบัน	* ประธานกิตติมศักดิ์ * ประธานกรรมการ * ประธานกรรมการ * ประธานกรรมการ * ประธานกรรมการ * ประธานกรรมการ * ประธานกรรมการ	บริษัท โรงพยาบาลวิภาวดี จำกัด (มหาชน) บริษัท โรงพยาบาลวิภาวดี จำกัด (มหาชน) บริษัท ริเวอร์แคเวอเรียส อีลีสทีเรียท์ จำกัด บริษัท โรงพยาบาลวิภาวดี จำกัด บริษัท อินโนเวชั่น เทคโนโลยี จำกัด บริษัท โรงพยาบาลเจ้าพระยา จำกัด (มหาชน) บริษัท โรงพยาบาลธัญญเวช จำกัด บริษัท ปรีณัตน์ พาร์ค สวีท จำกัด
2	พลตรีสุริยะ แลภาสกุล • ประธานกรรมการ ได้รับแต่งตั้งเป็นกรรมการ วันที่ 11 / 12 / 2527	88 ปี	* แพทยศาสตรบัณฑิต ศิริราชพยาบาล * อบรมหลักสูตร "The Role of The Chairman Program" รุ่นที่ 14/2006	0.058%	ไม่มี	16 ม.ค. 61 - ปัจจุบัน 2529 - 16 ม.ค. 61 2540 - ปัจจุบัน 2546 - ปัจจุบัน 2546 - ปัจจุบัน 2546 - ปัจจุบัน 2547 - ปัจจุบัน 2550 - ปัจจุบัน 2552 - ปัจจุบัน	* ประธานกรรมการ * รองประธานกรรมการ/ประธานกรรมการบริหาร * กรรมการบริษัท * กรรมการบริษัท/ประธานกรรมการบริหาร * กรรมการบริษัท * กรรมการบริษัท * กรรมการบริษัท * รองประธานกรรมการ	บริษัท โรงพยาบาลวิภาวดี จำกัด (มหาชน) บริษัท โรงพยาบาลวิภาวดี จำกัด (มหาชน) บริษัท อินโนเวชั่น เทคโนโลยี จำกัด บริษัท โรงพยาบาลวิภาวดี จำกัด บริษัท โรงพยาบาลธัญญเวช จำกัด บริษัท โรงพยาบาลเสรีรักษ์ จำกัด บริษัท โรงพยาบาลวิภาวดี (อมตะนคร) จำกัด บริษัท ปรีณัตน์ พาร์ค สวีท จำกัด

หมายเหตุ : • กรรมการผู้มีอำนาจลงนาม; •• กรรมการตรวจสอบที่ทำหน้าที่ในการสอบทานงบการเงินของบริษัท

รายละเอียดเกี่ยวกับกรรมการ ผู้บริหาร ผู้มีอำนาจควบคุม และเลขานุการบริษัท

ลำดับที่	ชื่อ-สกุล / ตำแหน่ง / วันที่ได้รับแต่งตั้ง	อายุ (ปี)	คุณวุฒิทางการศึกษา / ประวัติอบรม	สัดส่วนการถือหุ้นในบริษัท (%) ณ 28/04/2561	ความสัมพันธ์ทางครอบครัวระหว่างกรรมการและผู้บริหาร	ช่วงเวลา	ตำแหน่ง	ชื่อหน่วยงาน/บริษัท/ประเภทธุรกิจ
3	นายชัยสิทธิ์ วิริยะเมตตาทกุล • ประธานกรรมการบริหาร / กรรมการผู้จัดการ ได้รับแต่งตั้งเป็นกรรมการ วันที่ 27 / 04 / 2555	70 ปี	<ul style="list-style-type: none"> *ปริญญาตรี วิศวกรรมศาสตร์ จุฬาลงกรณ์มหาวิทยาลัย *วิทยานิพนธ์ป้องกันราชอาณาจักร ภาครัฐร่วมเอกชน (วปรอ. 4414) *อบรมหลักสูตร "Increasing Your Corporate Value Through Effective Communication" *อบรมหลักสูตร "บทบาทกรรมการต่อการบริหารความเสียหายองค์กร" *อบรมหลักสูตร "Director Accreditation Program" รุ่นที่ 20/2004 *อบรมหลักสูตรผู้บริหารระดับสูง สถาบันวิทยาการตลาดทุน (หลักสูตร วทท.) รุ่นที่ 15 	14.78%	ไม่มี	16 ม.ค. 61 - ปัจจุบัน 2541 - ปัจจุบัน	<ul style="list-style-type: none"> * ประธานกรรมการบริหาร * กรรมการผู้จัดการ / กรรมการบริหาร * กรรมการ/กรรมการบริหาร * รองประธาน / กรรมการบริหาร * กรรมการบริษัท * กรรมการบริษัท * กรรมการบริษัท * กรรมการบริษัท/บริหาร * กรรมการบริษัท * กรรมการบริษัท * กรรมการบริษัท * กรรมการบริษัท * กรรมการบริษัท * กรรมการบริษัท 	<ul style="list-style-type: none"> บริษัท โรงพยาบาลวิภาวดี จำกัด (มหาชน) บริษัท โรงพยาบาลวิภาวดี จำกัด (มหาชน) บริษัท โรงพยาบาลวิภาวดี จำกัด (มหาชน) บริษัท โรงพยาบาลเจ้าพระยา จำกัด (มหาชน) บริษัท โรงพยาบาลเสรีรักษ์ จำกัด บริษัท โรงพยาบาลอภัยภูเบศร จำกัด บริษัท ปรีณส์ตัน พาร์ค สวีท จำกัด บริษัท ส่งสัมพันธ์ จำกัด บริษัท โรงพยาบาลวิภาวดี-ปากเกร็ด จำกัด บริษัท ศิครินทร์ จำกัด (มหาชน) บริษัท ไดนาสตีเฟรมมิก จำกัด บริษัท เลกาซี กอล์ฟ (ประเทศไทย) จำกัด บริษัท สิ้นแพทย์ จำกัด บริษัท สิ้นแพทย์ ธนบุรี จำกัด
4	นายสม วรณประภา • ประธานกรรมการตรวจสอบ / กรรมการอิสระ ได้รับแต่งตั้งเป็นกรรมการ วันที่ 24 / 05 / 2547	81 ปี	<ul style="list-style-type: none"> *ปริญญาตรีบัญชี มหาวิทยาลัยธรรมศาสตร์ *ปริญญาตรีแพทยศาสตร์ มหาวิทยาลัยธรรมศาสตร์ *ปริญญาโทเศรษฐศาสตร์ สาขการเงินและการธนาคาร University of Manitoba Canada *ฝึกงานและดูงานจากธนาคารโลก (IBRD) และจากธนาคารเพื่อพัฒนาเอเชีย (ADB) *อบรมหลักสูตร "The Role of The Chairman Program" รุ่นที่ 14/2006 	-	ไม่มี	2547 - ปัจจุบัน	<ul style="list-style-type: none"> * ประธานกรรมการตรวจสอบ / กรรมการอิสระ * ผู้สอบบัญชีรับอนุญาต 	<ul style="list-style-type: none"> บริษัท โรงพยาบาลวิภาวดี จำกัด (มหาชน)

หมายเหตุ : • กรรมการผู้มีอำนาจลงนาม; • กรรมการตรวจสอบที่ทำหน้าที่ในการสอบงานงบการเงินของบริษัท

รายละเอียดเกี่ยวกับกรรมการ ผู้บริหาร ผู้มีอำนาจควบคุม และเลขานุการบริษัท

ลำดับที่	ชื่อ-สกุล / ตำแหน่ง / วันที่ได้รับแต่งตั้ง	อายุ (ปี)	คุณวุฒิทางการศึกษา / ประวัติอบรม	สัดส่วนการถือหุ้นในบริษัท (%) ณ 28/04/2561	ความสัมพันธ์ทางครอบครัวระหว่างกรรมการและผู้บริหาร	ประสบการณ์ทำงาน		
						ช่วงเวลา	ตำแหน่ง	ชื่อหน่วยงาน/บริษัท/ประเภทธุรกิจ
6	นายพรเทพ พัทธพงษ์ •• กรรมการตรวจสอบ / กรรมการอิสระ ได้รับแต่งตั้งเป็นกรรมการวันที่ 24 / 05 / 2547	76 ปี	* ปริญญาตรีนิติศาสตร์ บัณฑิตมหาวิทยาลัยธรรมศาสตร์ * อบรมหลักสูตร “กักกันดูแลกิจการที่ดี” * อบรมหลักสูตร “Audit Committee” * อบรมหลักสูตร “Developing Corporate Governance Policy Statement” * สัมมนา “Directors Forum 2/2004” ความเป็นอิสระของกรรมการ และการจัดการความขัดแย้งของผลประโยชน์ * อบรมหลักสูตร “Director Certification Program (DCP)” รุ่นที่ 152/2012	0.051%	ไม่มี	2536 - 24 ก.พ. 2561 2520 - 2552 2530 - ปัจจุบัน 2537 - ปัจจุบัน 2510 - ปัจจุบัน	กรรมการตรวจสอบ / กรรมการอิสระ กรรมการและผู้จัดการ ประธานกรรมการ กรรมการบริหาร ทนายความ	บริษัท โรงพยาบาลภาควิทยา จีจำกัด (มหาชน) บริษัท สหพัฒนาประกันภัย จำกัด บริษัท ก้าวหน้าอาหารสัตว์ จำกัด บริษัท รีเวอร์แคว เอเวอร์กรีน ฮิลล์ รีสอร์ท จำกัด
7	พลโทหญิงสำอางค์ ทองปาน •• กรรมการตรวจสอบ / กรรมการอิสระ ได้รับแต่งตั้งเป็นกรรมการวันที่ 29 / 04 / 2552	71 ปี	* ปริญญาตรีบัญชีบัณฑิต จุฬาลงกรณ์มหาวิทยาลัย * ปริญญาโทบริหารธุรกิจ สถาบันบัณฑิตพัฒนบริหารศาสตร์ * Financial Management (Finance Academy Ft.Benjamin Harrison. U.S.Army) * Resources Management (International Defense Resources Management Institute, U.S.Navy) * วิทยาลัยป้องกันราชอาณาจักร รุ่นที่ 44 * หลักสูตรการบริหารงานตรวจสอบภายใน สถาวิชาชีพบัญชี * หลักสูตรการบริหารงานตรวจสอบระบบคอมพิวเตอร์ สถาวิชาชีพบัญชี * อบรมหลักสูตร “Director Accreditation Program” รุ่นที่ 20/2004	0.0026%	ไม่มี	2552 - ปัจจุบัน 2546 - 2550	กรรมการบริษัท กรรมการบริหาร	บริษัท โรงพยาบาลภาควิทยา จีจำกัด (มหาชน) บริษัท อีเอ็มซี จำกัด

หมายเหตุ : • กรรมการผู้มีอำนาจลงนาม; •• กรรมการตรวจสอบทำหน้าที่ในการสอบทานงบการเงินของบริษัท

รายละเอียดเกี่ยวกับกรรมการ ผู้บริหาร ผู้มีอำนาจควบคุม และเลขานุการบริษัท

ลำดับที่	ชื่อ-สกุล / ตำแหน่ง / วันที่ได้รับแต่งตั้ง	อายุ (ปี)	คุณวุฒิทางการศึกษา / ประวัติอบรม	สัดส่วนการถือหุ้นในบริษัท (%) ณ 28/04/2561	ความสัมพันธ์ทางครอบครัวระหว่างกรรมการและผู้บริหาร	ประสบการณ์ทำงาน	
						ช่วงเวลา	ตำแหน่ง
9	พลเอกบุญเลิศ จันทร์ภาส กรรมการอิสระ ได้รับแต่งตั้งเป็นกรรมการ วันที่ 28 / 04 / 2551	69 ปี	* แพทยศาสตรบัณฑิต มหาวิทยาลัยมหิดล * อบรมหลักสูตร “Director Certification Program (DCP)” รุ่นที่ 152/2012	0.014%	ไม่มี	2551 - ปัจจุบัน	ผู้อำนวยการทหารสูงสุด บริษัท โรงพยาบาลภักดี จำกัด (มหาชน)
10	นายสิทธิ ภาณุพัฒนพงศ์ • กรรมการ / กรรมการบริหาร ได้รับแต่งตั้งเป็นกรรมการ วันที่ 3 / 03 / 2546	59 ปี	* ปริญญาบริหารธุรกิจบัณฑิต สาขา การบริหารจัดการ มหาวิทยาลัยราชภัฏจันทรเกษม * ปริญญาตรี สถาปัตยกรรมศาสตร์ สถาบัน เทคโนโลยีพระจอมเกล้า วิทยาเขตเจ้าคุณทหารลาดกระบัง * ประกาศนียบัตร การตลาดสมัยใหม่ด้านพาณิชย์ ศาสตร์การบัญชีจุฬาลงกรณ์มหาวิทยาลัย * Mini MBA การบริการจัดการธุรกิจ อสังหาริมทรัพย์ คณะสถาปัตยกรรมศาสตร์ * Mini MBA มหาวิทยาลัยธรรมศาสตร์ * อบรมหลักสูตร “Director Certification Program (DCP)” รุ่นที่ 152/2012	0.047%	ไม่มี	2532 - ปัจจุบัน 2535 - ปัจจุบัน 2546 - ปัจจุบัน 2547 - ปัจจุบัน 2547 - ปัจจุบัน 2550 - ปัจจุบัน 2552 - ปัจจุบัน 2552 - ปัจจุบัน 2553 - ปัจจุบัน 2554 - ปัจจุบัน 2555 - ปัจจุบัน 2557 - ปัจจุบัน 2557 - ปัจจุบัน 2557 - ปัจจุบัน 2557 - ปัจจุบัน 2557 - ปัจจุบัน	บริษัท สิ้นแพทย์ จำกัด บริษัท โรงพยาบาลภักดี จำกัด บริษัท โรงพยาบาลภักดี จำกัด (มหาชน) บริษัท โรงพยาบาลเสรีรักษ์ จำกัด บริษัท โรงพยาบาลอภัยภูเบศร จำกัด บริษัท โรงพยาบาลภักดี จำกัด บริษัท ส่งสัมพันธ์ จำกัด บริษัท ปริ้นส์ตัน พาร์ค สวีท จำกัด บริษัท โรงพยาบาลภักดี จำกัด บริษัท โรงพยาบาลภักดี จำกัด บริษัท เลกาซี กอล์ฟ (ประเทศไทย) จำกัด บริษัท สิ้นแพทย์ จำกัด บริษัท สิ้นแพทย์ ธานี จำกัด บริษัท เพชรสิริโฮลดิ้ง จำกัด บริษัท สิ้นธานี เอสเตท จำกัด บริษัท เอ อารีดิทค จำกัด บริษัท ทิพย์เดนิท จำกัด

หมายเหตุ : • กรรมการผู้มีอำนาจลงนาม; •• กรรมการตรวจสอบที่ทำหน้าที่ในการสอบทานงบการเงินของบริษัท

รายละเอียดเกี่ยวกับกรรมการ ผู้บริหาร ผู้มีอำนาจควบคุม และเลขานุการบริษัท

ลำดับที่	ชื่อ-สกุล / ตำแหน่ง / วันที่ได้รับแต่งตั้ง	อายุ (ปี)	คุณวุฒิทางการศึกษา / ประวัติอบรม	สัดส่วนการถือหุ้นในบริษัท (%) ณ 28/04/2561	ความสัมพันธ์ทางครอบครัวระหว่างกรรมการและผู้บริหาร	ประสบการณ์ทำงาน		
						ช่วงเวลา	ตำแหน่ง	ชื่อหน่วยงาน/บริษัท/ประเภทธุรกิจ
14	นายแพทย์พรพันธ์ อุณศิริ กรรมการ ได้รับแต่งตั้งเป็นกรรมการ วันที่ 27 / 04 / 2555	69 ปี	* แพทย์ศาสตร์บัณฑิต มหาวิทยาลัยเชียงใหม่ * อบรมหลักสูตร “Directors Certification Program” รุ่นที่ 27/2003	0.10%	ไม่มี	2536-ปัจจุบัน 2538-ปัจจุบัน 2550-ปัจจุบัน 2550-ปัจจุบัน 2555-ปัจจุบัน	* ผู้อำนวยการ * ผู้อำนวยการ * กรรมการบริษัท * กรรมการบริษัท * กรรมการบริษัท	บริษัท เชียงใหม่รามธุรกิจการแพทย์ จำกัด (มหาชน) บริษัท โรงพยาบาลเทพปัญญา จำกัด บริษัท โรงพยาบาลช่างเผือก จำกัด บริษัท โรงพยาบาลลานนา จำกัด บริษัท โรงพยาบาลวิภาวดี จำกัด (มหาชน)
15	นางสาวอุทกจิ กาญจนพิทักษ์ กรรมการบริษัท ได้รับแต่งตั้งเป็นกรรมการ วันที่ 13 / 11 / 2558	36 ปี	* PHD Knowledge Management-Kingston University * MA International Finance-Kingston university * ปริญญาตรี พณิชยศาสตร์และการบัญชี จุฬาลงกรณ์มหาวิทยาลัย	-	ไม่มี	2555 – ปัจจุบัน 2557 – ปัจจุบัน	* กรรมการผู้จัดการ * กรรมการผู้จัดการ	บริษัท เลกซี กอล์ฟ (ประเทศไทย) จำกัด บริษัท เพลีนเนี่ยม จำกัด
16	ดร.บวรพรรณ รัฐประเสริฐ กรรมการและเลขานุการ / กรรมการบริหาร ได้รับแต่งตั้งเป็นกรรมการ วันที่ 18 / 04 / 2540	66 ปี	* ปริญญาเอก ปรัชญาดุษฎีบัณฑิต สาขาการบริหารการพัฒนา มหาวิทยาลัยราชภัฏสวนสุนันทา * ปริญญาโท สาขาบัญชี คณะพาณิชยศาสตร์และการบัญชี จุฬาลงกรณ์มหาวิทยาลัย * วิทยาลัยป้องกันราชอาณาจักรรัฐร่วมเอกชน (วปรอ. 4313) * วุฒิบัตรหลักสูตรสถาบันจิตวิทยาความมั่นคงแห่งประเทศไทย (สจจ.80) * หลักสูตรการบริหารงานตรวจสอบภายใน สภาวิชาชีพบัญชี * หลักสูตรการบริหารงานตรวจสอบระบบคอมพิวเตอร์ สาขาวิชาชีพบัญชี * อบรมหลักสูตร “ Director Accreditation Program” (DAP) รุ่นที่ 42/2005	0.14%	ไม่มี	2540 - ปัจจุบัน 2534 - ปัจจุบัน 2554 - ปัจจุบัน	* กรรมการและเลขานุการ * กรรมการและเลขานุการ * อาจารย์ หลักสูตรปริญญาเอก	บริษัท โรงพยาบาลวิภาวดี จำกัด (มหาชน) บริษัท โรงพยาบาลเจ้าพระยา จำกัด (มหาชน) มหาวิทยาลัยราชภัฏสวนสุนันทา

หมายเหตุ : • กรรมการผู้มีอำนาจลงนาม; •• กรรมการตรวจสอบที่ทำหน้าที่ในการสอบทานงบการเงินของบริษัท

รายละเอียดเกี่ยวกับกรรมการ ผู้บริหาร ผู้มีอำนาจควบคุม และเลขานุการบริษัท

ลำดับ ที่	ชื่อ-สกุล / ตำแหน่ง / วันที่ ได้รับแต่งตั้ง	อายุ (ปี)	คุณสมบัติทางการศึกษา / ประวัติอบรม	สัดส่วน การถือหุ้น ในบริษัท (%) ณ 28/04/2561	ความสัมพันธ์ ทางครอบครัว ระหว่าง กรรมการและผู้ บริหาร	ประสบการณ์ทำงาน		
						ช่วงเวลา	ตำแหน่ง	ชื่อหน่วยงาน/บริษัท/ประเภทธุรกิจ
17	นายแพทย์พร้อมพงษ์ พิระบูล กรรมการบริหาร / ผู้อำนวยการโรงพยาบาล ได้รับแต่งตั้งวันที่ 01 / 06 / 2552	72 ปี	* แพทยศาสตร์บัณฑิต ศิริราชพยาบาล มหาวิทยาลัยมหิดล 2515 * วุฒิปริญญาตรี * อนุบัตรประสาทศัลยศาสตร์ * Fellow Neurosurgery University of Minnesota, USA * Certificate of Micro neurosurgery, University of Florida, USA * FRCST, FACS, FICS	0.06%	ไม่มี	2552 - ปัจจุบัน 2552 - ปัจจุบัน 2555 - ปัจจุบัน	* กรรมการบริหาร / ผู้อำนวยการโรงพยาบาล * กรรมการบริหาร * กรรมการบริษัท	บริษัท โรงพยาบาลวิภาวดี จำกัด (มหาชน) บริษัท โรงพยาบาลวิภาวดี จำกัด บริษัท เลกาซี กอล์ฟ (ประเทศไทย) จำกัด
18	นายแพทย์ชัยสิทธิ์ คุปต์วิวัฒน์ รองกรรมการผู้จัดการ / กรรมการ บริหาร ได้รับแต่งตั้งเป็นกรรมการ วันที่ 24 / 04 / 2543	64 ปี	* แพทยศาสตร์บัณฑิต สาขาศัลยศาสตร์ ศิริราชพยาบาล มหาวิทยาลัยมหิดล * ปริญญาโทสาขาการจัดการ สถาบันบัณฑิตบริหารธุรกิจศศินทร์ จุฬาลงกรณ์มหาวิทยาลัย	0.01%	ไม่มี	2542 - 2552 2552 - ปัจจุบัน 2552 - ปัจจุบัน	* ผู้อำนวยการโรงพยาบาล * กรรมการบริหาร * กรรมการบริษัท	บริษัท โรงพยาบาลวิภาวดี จำกัด (มหาชน) บริษัท อินโนเวชั่น เทคโนโลยี จำกัด
19	พลเอกชายชาญ ตาตะนันท์ ผู้อำนวยการแพทย์ ได้รับแต่งตั้งวันที่ 1 / 06 / 2556	70 ปี	* แพทยศาสตร์บัณฑิต ศิริราชพยาบาล มหาวิทยาลัยมหิดล	-	ไม่มี	2552 - 2556 2556 - ปัจจุบัน	* รองผู้อำนวยการโรงพยาบาล * ผู้อำนวยการแพทย์	บริษัท โรงพยาบาลวิภาวดี จำกัด (มหาชน)
20	นายแพทย์วีระยุทธ เขียวบริจา กรรมการบริหาร / รองผู้อำนวยการโรงพยาบาล ได้รับแต่งตั้งวันที่ 1 / 12 / 2557	68 ปี	* แพทยศาสตร์บัณฑิต สาขาศัลยศาสตร์ ออร์โธปิดิกส์ ศิริราชพยาบาล มหาวิทยาลัยมหิดล	0.12%	ไม่มี	2550 - ปัจจุบัน 2557 - ปัจจุบัน	* กรรมการบริหาร * รองผู้อำนวยการโรงพยาบาล	บริษัท โรงพยาบาลวิภาวดี จำกัด (มหาชน)
21	นายแพทย์ปิยะพันธ์ ธารณัติ กรรมการบริหาร / ผู้อำนวยการ ฝ่ายพัฒนาและฝึกอบรม ได้รับแต่งตั้งวันที่ 26 / 06 / 2550	56 ปี	* แพทยศาสตร์บัณฑิต สาขาออร์โธปิดิกส์ คณะแพทยศาสตร์ จุฬาลงกรณ์มหาวิทยาลัย * อบรมสาขา Pediatric Orthopedic, Dupont Institute, USA. * อบรมสาขา Adult Hip & Knee Reconstruction, Insall - Scott - Kelly Institute, NY, USA.	0.15%	ไม่มี	2550 - ปัจจุบัน	* กรรมการบริหาร * ผู้อำนวยการฝ่ายพัฒนาคุณภาพ * คีลแพทย์กระดูกและข้อประจำ	บริษัท โรงพยาบาลวิภาวดี จำกัด (มหาชน)

หมายเหตุ : • กรรมการผู้มีอำนาจลงนาม; •• กรรมการตรวจสอบที่ทำหน้าที่ในการสอบทานงบการเงินของบริษัท

รายละเอียดเกี่ยวกับกรรมการ ผู้บริหาร ผู้มีอำนาจควบคุม และเลขานุการบริษัท

ลำดับที่	ชื่อ-สกุล / ตำแหน่ง / วันที่ได้รับแต่งตั้ง	อายุ (ปี)	คุณวุฒิทางการศึกษา / ประวัติอบรม	สัดส่วนการถือหุ้นในบริษัท (%) ณ 28/04/2561	ความสัมพันธ์ทางครอบครัวระหว่างกรรมการและผู้บริหาร	ประสบการณ์ทำงาน		
						ช่วงเวลา	ตำแหน่ง	ชื่อหน่วยงาน/บริษัท/ประเภทธุรกิจ
22	นางสาวกัญญา พัฒนาพานิช กรรมการบริหาร ได้รับแต่งตั้งเป็นกรรมการวันที่ 25 / 09 / 2545	50 ปี	* ประกาศนียบัตรวิชาชีพชั้นสูง การตลาด มหาวิทยาลัยนิวยอร์ก * ปริญญาโท สาขาการตลาด สถาบันบัณฑิตบริหารธุรกิจศศินทร์แห่งจุฬาลงกรณ์มหาวิทยาลัย	0.29%	ไม่มี	2545 - ปัจจุบัน 2552 - ปัจจุบัน	* กรรมการบริหาร * กรรมการบริษัท	บริษัท โรงพยาบาลวิภาวดี จำกัด (มหาชน) บริษัท บีเอ็นเอสดี พาร์ค สวีท จำกัด
23	นายพิชิต วัชรวิเศษ กรรมการบริษัท / กรรมการรองผู้จัดการ / กรรมการบริหาร ได้รับแต่งตั้งวันที่ 1 / 02 / 2559	32 ปี	* Shinawatra International University (SIU), Thailand - Bachelor degree in Telecommunication Engineering * University of International Business and Economics (UIBE), Beijing, China - Master degree in International Business * Ramkhamhaeng University, Thailand - Master degree in Business Low	2.85%	ไม่มี	16 ม.ค. 2561 - ปัจจุบัน 2559 - ปัจจุบัน 2559 - ปัจจุบัน 2559 - ปัจจุบัน 2559 - ปัจจุบัน	* กรรมการบริษัท * กรรมการรองผู้จัดการ * กรรมการบริหาร * กรรมการบริษัท * กรรมการบริษัท	บริษัท โรงพยาบาลวิภาวดี จำกัด (มหาชน) บริษัท โรงพยาบาลวิภาวดี จำกัด (มหาชน) บริษัท โรงพยาบาลวิภาวดี จำกัด (มหาชน) บริษัท โรงพยาบาลวิภาวดี-ปากเกร็ด จำกัด บริษัท โรงพยาบาลบางโพธิ์ จำกัด
24	นายยุทธ โคมสุริยา ผู้อำนวยการฝ่ายบัญชี และการเงิน ได้รับแต่งตั้งวันที่ 1 / 06 / 2554	65 ปี	* ปริญญาตรี บริหารธุรกิจ มหาวิทยาลัยเกษตรศาสตร์ * ปริญญาตรี บัญชีบัณฑิต มหาวิทยาลัยสุโขทัยธรรมาธิราช	-	ไม่มี	2554 - ปัจจุบัน	* ผู้อำนวยการฝ่ายบัญชี และการเงิน	บริษัท โรงพยาบาลวิภาวดี จำกัด (มหาชน)
25	นางศศิธร นรไกร กรรมการบริหาร / เลขานุการบริษัท/ผู้อำนวยการ ฝ่ายบริหารทั่วไป ได้รับแต่งตั้งวันที่ 13 / 08 / 2551	60 ปี	* ปริญญาตรี นิติศาสตรบัณฑิต จุฬาลงกรณ์มหาวิทยาลัย * Mini MBA Master of Management รุ่นที่ 22 สถาบันบัณฑิตพัฒนบริหารศาสตร์ (NIDA)	0.014%	ไม่มี	2546 - ปัจจุบัน 2551 - ปัจจุบัน 2555 - ปัจจุบัน 2549 - ปัจจุบัน	* ผู้อำนวยการฝ่ายบริหารทั่วไป * เลขานุการบริษัท * กรรมการบริหาร * กรรมการบริษัท	บริษัท โรงพยาบาลวิภาวดี จำกัด (มหาชน) บริษัท โรงพยาบาลวิภาวดี จำกัด (มหาชน) บริษัท โรงพยาบาลวิภาวดี จำกัด (มหาชน) บริษัท อินโนเวชั่น เทคโนโลยี จำกัด

หมายเหตุ : • กรรมการผู้มีอำนาจลงนาม; •• กรรมการตรวจสอบที่ทำหน้าที่ในการสอบทานงบการเงินของบริษัท



Vibhavadi

H O S P I T A L โรงพยาบาลวิภาวดี

การดำรงตำแหน่งของกรรมการ
ใน บริษัทย่อย บริษัทร่วม
และบริษัทที่เกี่ยวข้อง

รายละเอียดเกี่ยวกับกรรมการของบริษัทย่อย

รายชื่อ	บริษัท		บริษัทย่อย *			บริษัทร่วม **			บริษัทที่เกี่ยวข้องกัน ***							หมายเหตุ					
	1	2	1	2	3	1	2	3	1	2	3	4	5	6	7		8	9	10	11	
1. พลเอกสิงหา เสาวภาพ	X	-	X	-	-	X	-	-	-	-	-	-	-	-	-	X	-	-	-	-	ลาออกเมื่อวันที่ 16 มกราคม 2561
2. พลตรีสุริยะ ผลการกุล	/, //	/	/	/	-	/	-	-	-	-	-	-	-	-	-	/	-	-	-	-	แต่งตั้งเมื่อวันที่ 16 มกราคม 2561
3. นายชัยสิทธิ์ วิริยะเมตตากุล	/	/	//	/	-	/	-	-	-	-	-	-	-	-	-	/	-	-	-	-	แต่งตั้งเมื่อวันที่ 26 กุมภาพันธ์ 2561
4. นายสม วรณประภา	/	-	-	-	-	-	-	-	-	-	-	-	-	-	-	-	-	-	-	-	
5. นางเรวดี ต.สุวรรณ	/	-	-	-	-	-	-	-	-	-	-	-	-	-	-	-	-	-	-	-	
6. นายพรเทพ พัวพรพงษ์	/	-	-	-	-	-	-	-	-	-	-	-	-	-	-	-	-	-	-	-	
7. พลโทหญิงสำอางค์ ทองปาน	/	-	-	-	-	-	-	-	-	-	-	-	-	-	-	-	-	-	-	-	ลาออกเมื่อวันที่ 24 กุมภาพันธ์ 2561
8. พลเอกบุญเลิศ จันทร์ภาส	/	-	-	-	-	-	-	-	-	-	-	-	-	-	-	-	-	-	-	-	
9. นายสิทธิ ภาณุพัฒน์พงศ์	/, //	/	//	/	-	//	/	-	-	X	//	/	/	//	-	-	/	-	-	-	
10. นายแพทย์ธีรพงษ์ สมบูรณ์สิน	/	X	-	-	-	//	-	-	-	-	-	-	-	-	-	-	-	-	-	-	
11. พันเอกแพทย์ชำนาญ ชนะภัย	/	/	-	-	-	/	-	-	-	-	-	-	-	-	-	-	-	-	-	-	
12. นายแพทย์พงษ์พัฒน์ ปธานวนิช	/	-	-	-	-	-	-	-	-	-	-	-	-	-	-	-	-	-	-	-	
13. นายแพทย์ธีรพงษ์ อุณจักร	/	/	-	-	-	-	-	-	-	-	-	-	-	-	-	-	-	-	-	-	
14. ดร.ศุภชาติ กาญจนพิทักษ์	/	-	-	-	-	-	-	-	-	-	-	-	-	-	-	-	-	-	-	-	
15. ดร.วราพรรณ รัฐประเสริฐ	/, //	-	-	-	-	-	-	-	-	-	-	-	-	-	-	-	-	-	-	-	
16. นายแพทย์ชัยสิทธิ์ คุปต์วิวัฒน์	//	-	-	-	-	-	-	-	-	-	-	-	-	-	-	-	/	-	-	-	
17. นายแพทย์พร้อมพงษ์ ธีระบุล	//	-	-	-	-	//	/	-	-	-	-	-	-	-	-	-	-	-	-	-	
18. พลเอกชยาชัย ศาตะนันท์	//	-	-	-	-	-	-	-	-	-	-	-	-	-	-	-	-	-	-	-	
19. นายแพทย์ปิยะพันธ์ ธารามณี	//	-	-	-	-	-	-	-	-	-	-	-	-	-	-	-	-	-	-	-	
20. นางสาวญาติาทา พัฒนเขษาม	//	-	-	-	-	-	-	-	-	-	-	-	-	-	-	-	-	-	-	-	
21. นายพิจิตร วิริยะเมตตากุล	//	-	-	-	-	-	-	/	-	-	-	-	-	-	-	-	-	-	-	-	แต่งตั้งเมื่อวันที่ 16 มกราคม 2561
22. นางศศิธร นรไกร	//	-	-	-	-	-	-	-	-	-	-	-	-	-	-	-	/	-	-	-	

หมายเหตุ : X = ประธานกรรมการ / = กรรมการ // = กรรมการบริหาร

*** บริษัทย่อย**

1. บริษัท เชียงใหม่รามธุรกิจการแพทย์ จำกัด (มหาชน)
2. บริษัท ปรีณส์ตัน พาร์ค สวีท จำกัด
3. บริษัท บิวตี้ ดีไซน์ เซ็นเตอร์ จำกัด (บริษัทย่อยของ บจก.ปรีณส์ตัน พาร์ค สวีท)

**** บริษัทร่วม**

1. บริษัท โรงพยาบาลวิภาราม จำกัด
2. บริษัท ทิพยบดินทร์ จำกัด
3. บริษัท โรงพยาบาลบางโพ

***** บริษัทที่เกี่ยวข้องกัน**

1. บริษัท โรงพยาบาลเจ้าพระยา จำกัด (มหาชน)
2. บริษัท สิ้นแพทย์ จำกัด
3. บริษัท โรงพยาบาลเสรีรักษ์ จำกัด
4. บริษัท โรงพยาบาลวิภาราม - ปากเกร็ด จำกัด
5. บริษัท เลกาซี กอล์ฟ (ประเทศไทย) จำกัด
6. บริษัท โรงพยาบาลวิภาราม-ชัยปราการ จำกัด
7. บริษัท โรงพยาบาลวิภาราม (อมตะนคร) จำกัด
8. บริษัท อินโนเวชั่น เทคโนโลยี จำกัด
9. บริษัท โรงพยาบาลธัญญเวช จำกัด (ยังไม่ได้ดำเนินการ)
10. บริษัท รัตนบดินทร์ จำกัด
11. บริษัท ศิครินทร์ จำกัด (มหาชน)

รายนามผู้ก่อตั้งโรงพยาบาลวิภาวดี

1. พลเอกนายแพทย์สิงหา เสาวภาพ	เสาวภาพ	32. คุณหญิงวัลลีย์ วีระปรีย	วีระปรีย
2. พลตรีนายแพทย์สุริยะ ผลากรกุล	ผลากรกุล	33. พันเอก(พิเศษ)เสวก ธารณัติ	ธารณัติ
3. พลโทนายแพทย์โกวิท พัฒมขายน	พัฒมขายน	34. นายแพทย์เกษม ชัยเนตร	ชัยเนตร
4. นายแพทย์วิฑูร จารุประกร	จารุประกร	35. แพทย์หญิงจินดา ยงใจยุทธ	ยงใจยุทธ
5. นายแพทย์อัมรินทร์ เทียมเสวต	เทียมเสวต	36. นายแพทย์พัลลภ จารุณิข	จารุณิข
6. นายแพทย์สันติ เตกาญจนวนิช	เตกาญจนวนิช	37. นายแพทย์สุทัศน์ ศรีอาภรณ์	ศรีอาภรณ์
7. นายแพทย์นพดล วรอุไร	วรอุไร	38. นายแพทย์สหชาติ พิพิธกุล	พิพิธกุล
8. นายแพทย์ธีรศักดิ์ อ่างธีระกุล	อ่างธีระกุล	39. นายแพทย์ณัฐพล จันทอัมพร	จันทอัมพร
9. นายเชาวลิต สิงห์เจริญ	สิงห์เจริญ	40. นายแพทย์นพดล สุตระสุนทร	สุตระสุนทร
10. นายแพทย์บรรหาร ลีสุวรรณ	ลีสุวรรณ	41. นายแพทย์วัฒน์ ลิงห์มณี	ลิงห์มณี
11. แพทย์หญิงอุษณา ลูวีระ	ลูวีระ	42. นายแพทย์กิตติ ตระกูลรัตนาวงศ์	ตระกูลรัตนาวงศ์
12. นายแพทย์ธนา ตระรุโนทัย	ตระรุโนทัย	43. นางเรวดี ต.สุวรรณ	ต.สุวรรณ
13. พันเอก(พิเศษ)บุญไท พุทธประเสริฐ	พุทธประเสริฐ	44. นางศรีจันทร์ สุวรรณอัฒม์	สุวรรณอัฒม์
14. นายสุภี เกษมสุวรรณ	เกษมสุวรรณ	45. นายวิเชษฐ ไกรวิทย์	ไกรวิทย์
15. นายชัยสิทธิ์ วิริยะเมตตากุล	วิริยะเมตตากุล	46. นายณัฐ ปวิณวิวัฒน์	ปวิณวิวัฒน์
16. นางอนงค์ สมบูรณ์กุล	สมบูรณ์กุล	47. นายธีรพจน์ จรูญศรี	จรูญศรี
17. นายแพทย์อภิชาติ หวังวิวัฒน์เจริญ	หวังวิวัฒน์เจริญ	48. นางจันทรรจ ไรวา	ไรวา
18. นายพีรชัย อู่อุดมยิ่ง	อู่อุดมยิ่ง	49. นายณัฐฐวัฒน์ จรูญศรี	จรูญศรี
19. พลโทนายแพทย์อรุณ เชาวนาสัย	เชาวนาสัย	50. แพทย์หญิงศิวาลัย ธนภัทร	ธนภัทร
20. นายแพทย์ศักดิ์สม กู้เกียรตินันท์	กู้เกียรตินันท์	51. นายจรรยพจน์ วัฒนะแสงมีชัย	วัฒนะแสงมีชัย
21. พันเอกบุญส่ง เผ่าทรง	เผ่าทรง	52. นายพินิจ จรรโลงบุตร	จรรโลงบุตร
22. นายจำนงค์ โพธิสาโร	โพธิสาโร	53. นายแพทย์ปรีชา เลิศบุญชัย	เลิศบุญชัย
23. นายแพทย์ชุตินทร มลายมาน	มลายมาน	54. นายมติ ตั้งพานิช	ตั้งพานิช
24. นายนิพัทร ชื่อดรง	ชื่อดรง	55. นายแพทย์ชูฉัตร กำภู ณ อยุธยา	กำภู ณ อยุธยา
25. นายสุรินทร์ โชติบัณฑิต	โชติบัณฑิต	56. นายพิชัย สันตภิรมย์	สันตภิรมย์
26. นาวาเอกประเจียด ชูจันทร์	ชูจันทร์	57. นายภควัด เอื้อจงประสิทธิ์	เอื้อจงประสิทธิ์
27. นายภาณุวัฒน์ จำจด	จำจด	58. นายไพรัช วงศ์โกเมศ	วงศ์โกเมศ
28. นายวิสูตร รัตนไชยานนท์	รัตนไชยานนท์	59. นายสุพล แหวนสูงเนิน	แหวนสูงเนิน
29. นางพรทิพย์ อารีรักษ์	อารีรักษ์	60. นายแพทย์สัญญาชัย เสนาสุ	เสนาสุ
30. นางเกษร ประกอบเกียรติ	ประกอบเกียรติ	61. นายสิทธิโชค รอดครุฑา	รอดครุฑา
31. นายเท่งจ้วน บุญโพธิ์อภิชาติ	บุญโพธิ์อภิชาติ	62. แพทย์หญิงอุไภยพรรณ ลูวีระ	ลูวีระ



บริษัท โรงพยาบาลวิภาวดี จำกัด (มหาชน)
51/3 ถนนงามวงศ์วาน แขวงลาดยาว เขตจตุจักร กรุงเทพฯ 10900
โทรศัพท์ +66 0-2561-1111 โทรสาร +66 0-2561-1466
E-mail: info@vibhavadi.com
www.vibhavadi.com
iso 9001 : 2000