



รายงานประจำปี 2563

Annual Report 2020

บริษัท โรงพยาบาลวิภาวดี จำกัด (มหาชน)
Vibhavadi Medical Center Public Company Limited





ภูมิใจ...ที่ได้ดูแลคุณ

ค่านิยมโรงพยาบาลวิภาวดี

ปลอดภัย

ใส่ใจ

ร่วมมือ

ซื่อสัตย์

พัฒนา

ใฝ่หาความรู้

สู่ความเป็นเลิศ

วิสัยทัศน์

โรงพยาบาลวิภาวดี มุ่งมั่นที่จะเป็นโรงพยาบาลเอกชนชั้นนำ ซึ่งได้รับการยอมรับในด้านคุณภาพการรักษาพยาบาล คุณภาพการบริการและคุณภาพบุคลากรด้วยมาตรฐานสากล ภายในปี 2565

พันธกิจ

มุ่งมั่นให้บริการทางการแพทย์ ที่มีประสิทธิภาพ ด้วยเทคโนโลยีที่ทันสมัยและครบวงจร ได้มาตรฐานวิชาชีพ ให้การบริการที่เป็นเลิศ เพื่อความพึงพอใจของผู้รับบริการ สร้างทีมงานที่มีความรู้ ความสามารถ มีวินัย และมีจิตบริการทำงานด้วยความสุข มีการพัฒนาอย่างต่อเนื่อง โดยคำนึงถึงความรับผิดชอบต่อสังคม และสิ่งแวดล้อม

สารบัญ

สารจากประธานกรรมการบริษัท	1
สารจากประธานกรรมการบริหาร	2
สารจากกรรมการผู้จัดการ	3
กรรมการบริษัท	4
ข้อมูลทางการเงิน	7
ข้อมูลทางการเงินโดยสรุป	8
คำอธิบายและการวิเคราะห์ฐานะทางการเงิน และผลการดำเนินงาน	10
รายงานของคณะกรรมการตรวจสอบ	15
รายงานความรับผิดชอบของคณะกรรมการต่อรายงานการเงิน	17
งบการเงิน	19
สรุปสารสนเทศที่สำคัญ	129
การปฏิบัติตามหลักการกำกับดูแลกิจการที่ดี	169
รายงานความรับผิดชอบต่อสังคม	177
ประวัติกรรมการ กรรมการบริหาร และฝ่ายจัดการ	185
การดำรงตำแหน่งของกรรมการใน บริษัทย่อย บริษัทร่วม และบริษัทที่เกี่ยวข้อง	203



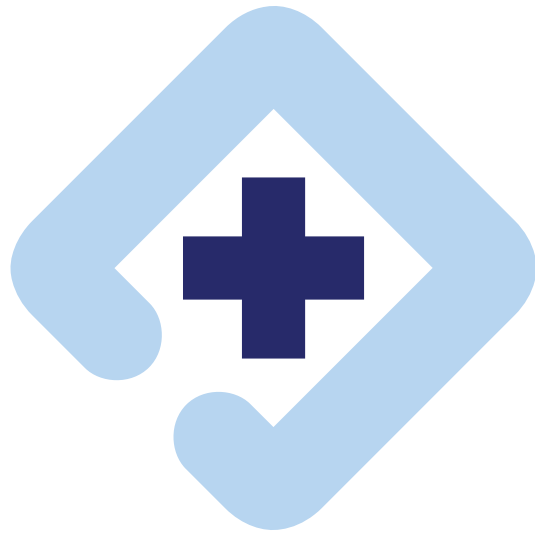

สารจากประธานกรรมการบริษัท



เป็นที่ทราบกันดีอยู่แล้วว่า ปี 2563 ที่ผ่านมา ทั้งโลกต้องเผชิญอย่างหนักกับวิกฤติการณ์การแพร่ระบาดของไวรัส COVID-19 ที่สร้างผลกระทบอย่างรุนแรงต่อเศรษฐกิจทั้งของประเทศและของโลก ทำให้กำลังซื้อของประชาชนในประเทศลดลงอย่างมาก บริษัทเองจึงไม่อาจรอดพ้นจากวิกฤติการณ์ดังกล่าวได้ ยังผลให้จำนวนผู้มาใช้บริการของโรงพยาบาลลดลงเป็นอย่างมาก ส่งผลต่อรายได้ของงบการเงินรวมของบริษัทในปี 2563 อย่างมีนัยสำคัญ

คณะกรรมการบริษัทฯ ได้ติดตามสถานการณ์อย่างใกล้ชิด และได้มีการกำหนดมาตรการหลายประการเพื่อบรรเทาผลกระทบที่เกิดขึ้น จึงได้มีการปรับปรุงกระบวนการทำงาน เพื่อลดค่าใช้จ่ายในด้านต่างๆ รวมถึง การปฏิบัติตามนโยบายและมาตรการป้องกันการแพร่กระจายเชื้อของ COVID-19 อย่างเคร่งครัด เพื่อสร้างความเชื่อมั่นให้กับผู้มาใช้บริการโรงพยาบาลวิภาวดี อีกทั้งยังมีการปรับรูปแบบการบริการให้สอดคล้องกับสถานการณ์ เช่น การบริการตรวจหาไวรัส COVID-19 แบบ Drive-Through การรับเป็นโรงพยาบาลคู่สัญญาที่โรงแรมที่เป็นสถานที่กักตัว (Alternative State Quarantine) เป็นต้น โดยได้รับความร่วมมือจากคณะแพทย์

พยาบาล เจ้าหน้าที่และผู้ให้บริการอย่างดียิ่ง ส่งผลให้ผลการดำเนินงานของบริษัทยังคงมีผลกำไรจากการดำเนินงานแม้จะลดลงจากปี 2562 ก็ตาม

ในฐานะประธานกรรมการบริษัท ผมขอใช้โอกาสนี้แสดงความขอบคุณต่อท่านผู้ถือหุ้น ผู้ใช้บริการ และผู้มีส่วนเกี่ยวข้องทุกภาคส่วน โดยเฉพาะอย่างยิ่งประธานกรรมการบริหาร กรรมการบริหารโรงพยาบาล ผู้อำนวยการโรงพยาบาล คณะแพทย์ พยาบาลและเจ้าหน้าที่ทุกคนที่เป็นหัวใจสำคัญของความสำเร็จในการดำเนินงานของบริษัท ในภาวะวิกฤตไวรัส COVID-19 จึงเป็นที่มั่นใจได้ว่าคณะกรรมการบริษัทและ คณะกรรมการบริหารโรงพยาบาลจะผนึกทุกพลังกำลังที่จะทำให้สถานการณ์ของบริษัทดีขึ้นในเร็ววัน เมื่อภาวะวิกฤตไวรัส COVID-19 คลี่คลายลง

ผมขอขอบคุณคณะกรรมการบริษัท คณะกรรมการบริหาร คณะผู้บริหาร คณะแพทย์ พยาบาล และพนักงานของบริษัททุกท่านอีกครั้ง ที่ได้ร่วมแรงร่วมใจช่วยกันฟันฝ่า และทุ่มเทเต็มความสามารถในการทำงาน เพื่อให้องค์กรของเราก้าวข้ามวิกฤตครั้งนี้ไปได้อย่างมั่นคง

(นายนิคม ไวยรัชพานิช)

ประธานกรรมการ

บริษัท โรงพยาบาลวิภาวดี จำกัด (มหาชน)

สารจากประธานกรรมการบริหาร

ปี 2563 เป็นปีที่ประเทศไทยและทุกประเทศทั่วโลกประสบกับปัญหาการแพร่ระบาดของไวรัส COVID-19 ซึ่งส่งผลกระทบต่อภาวะเศรษฐกิจทั่วโลก ทำให้กำลังซื้อของผู้บริโภคซบเซาอย่างหนัก ในส่วนของบริษัทฯ เองตลอดทั้งปี 2563 จำนวนผู้ใช้บริการในโรงพยาบาลลดลงอย่างมาก เนื่องจากความกังวลด้านการติดเชื้อ อีกทั้งการดูแลตนเองและเว้นระยะห่างทางกายภาพ (Social Distancing) ทำให้จำนวนผู้ป่วยโรคเฝ้าระวัง เช่น ใช้เสื้อထွေထွေ ใช้หัวดီးထွေထွေ รวมถึงคนไข้เด็กลดลงอย่างมีนัยสำคัญ ทำให้รายรับค่ารักษาพยาบาลของบริษัท และบริษัทในเครือรวมแล้วต่ำกว่า ปี 2562 ถึง 541.18 ล้านบาท

อย่างไรก็ตาม บริษัทฯ ได้เร่งปรับตัวเพื่อรับสถานการณ์ในทุกด้าน อาทิ การปรับรูปแบบการให้บริการเพื่อชดเชยรายได้ที่ลดลง เช่น การปรับราคา package ด้านสุขภาพ การให้บริการปรึกษาแพทย์ทางไกลผ่านระบบออนไลน์ (telemedicine) บริการตรวจหาไวรัส COVID-19 แบบ Drive – Through การรับบริการเป็นโรงพยาบาลคู่สัญญากับโรงแรมที่ได้รับอนุมัติจากรัฐบาลเป็นสถานที่กักตัวทางเลือก (Alternative State Quarantine) ชลอการลงทุน และยุติการดำเนินการบริษัทร่วมที่มีผลขาดทุนต่อเนื่อง เพื่อลดภาระของบริษัท รวมถึงการขยายการลงทุนในธุรกิจโรงพยาบาลเอกชนฝั่งตะวันออกของกรุงเทพมหานคร อาทิ โรงพยาบาล ดิคริสตันท์ และโรงพยาบาลไทยนครินทร์ เพื่อสร้างพันธมิตรทางธุรกิจเพิ่มขึ้น ซึ่งทำให้บริษัทฯ ก้าวผ่านวิกฤติมาได้ โดยยังคงมีผลกำไรจากงบการเงินเฉพาะบริษัท จำนวน 554,502,176 บาท และผลกำไรจากงบการเงินรวม จำนวน 449,799,642 บาท

บริษัทฯ คาดการณ์ว่าสถานการณ์การระบาดของไวรัส COVID-19 จะมีแนวโน้มจะคลี่คลายในช่วงไตรมาสที่ 3 ของปี 2564 และได้เตรียมการวางแผนกลยุทธ์ทางการตลาดแบบเชิงรุก ด้วยการสร้างฐานลูกค้ากลุ่มใหม่ด้วยบริการใหม่ อาทิ Anti aging Center คลินิกปลูกผมลิขสิทธิ์เฉพาะจากประเทศเกาหลี บริการตรวจสุขภาพผู้สูงวัยตามบ้าน ศูนย์เวชศาสตร์ฟื้นฟู (Pain Management and Rehabilitation Center) เป็นต้น สำหรับบริษัทร่วมและบริษัทย่อย ผลประกอบการได้รับผลกระทบเป็นอย่างมากในปี 2563 ทุกบริษัทฯ ได้มีการ



วางแผนกลยุทธ์ในปี 2564 เพื่อสร้างความเติบโตให้กับบริษัท อาทิ บริษัท เชียงใหม่รามราษฎร์กิจการแพทย์ จำกัด (มหาชน) หรือ CMR ได้เตรียมเปิดโรงพยาบาลเฉพาะทางที่ครบวงจรสำหรับเด็กและผู้สูงอายุ และจะมีการนำหุ่นยนต์ทางการแพทย์เข้ามาใช้ในการแพทย์และการรักษาพยาบาล การสร้างอาคารสำหรับฉายแสงและรักษาผู้ป่วยโรคมะเร็ง การขยายโรงพยาบาลหริภุชชัย จังหวัดลำพูน เพื่อรองรับกลุ่มคนใช้ประกันสังคมที่มีแนวโน้มเพิ่มขึ้น เป็นต้น โดยกลุ่มเป้าหมายคือ ประชากรในภาคเหนือตอนบนทั้งหมด รวมทั้งกลุ่มลูกค้าประเทศเพื่อนบ้านในอนุภูมิภาคกลุ่มแม่น้ำโขง และได้ปรับโรงพยาบาลวิภาวดีเป็นศูนย์รักษาพยาบาลผู้ป่วย COVID-19 เป็นศูนย์รักษาพยาบาลผู้ป่วย COVID-19 ทั่วไป และจากการส่งต่อของโรงพยาบาลในเครือ

บริษัทฯ หวังเป็นอย่างยิ่งว่า ท่านผู้ถือหุ้นทุกท่านจะได้เห็นถึงความพยายามและตั้งใจของคณะกรรมการบริษัท และคณะกรรมการบริหาร รวมตลอดถึงผู้บริหารโรงพยาบาล วิภาวดี แพทย์ และเจ้าหน้าที่ทุกท่าน ที่ได้ร่วมมืออย่างแข็งขันที่จะฝ่าวิกฤติ COVID-19 ในครั้งนี้ และขอให้ท่านผู้ถือหุ้นได้ให้การสนับสนุนการดำเนินการของบริษัทเหมือนเช่นที่ผ่านมา และขอขอบคุณท่านผู้ถือหุ้นมา ณ โอกาสนี้

(นายชัยสิทธิ์ วิริยะเมตตกุล)

ประธานกรรมการบริหาร

บริษัท โรงพยาบาล วิภาวดี จำกัด (มหาชน)

สารจากกรรมการผู้จัดการ

ปี 2563 เป็นปีที่เกิดอุปสรรคต่างๆ มากมาย จากปัจจัยทั้งภายนอกและภายในประเทศ ส่งผลกระทบให้บริษัทฯ มีรายได้ลดลง 541.18 ล้านบาท หรือประมาณ 7.78% และผลกำไรลดลง 359 ล้านบาท หรือ 44%

สาเหตุที่รายได้ลดลง เนื่องมาจาก

1. จำนวนคนใช้นอก ลดลง 12.62% คนใช้ใน ลดลง 25.32% อันมีสาเหตุหลักมาจากการระบาดของไวรัส COVID-19 ตั้งแต่เดือน มีนาคม 2563 เป็นต้นมา ทำให้รายได้ในส่วนของบริษัท โรงพยาบาลวิภาวดี จำกัด (มหาชน) ลดลง 6.36% และรายได้ในส่วนของบริษัท เชียงใหม่ราม ชูริกิจการแพทย์ จำกัด (มหาชน) ลดลง 20.72%

2. รายได้จากบริษัท ปรีณส์ต้น พาร์ค สวิท จำกัด เป็นบริษัทย่อย ประกอบธุรกิจโรงแรม มีรายได้ลดลง 22% โดย ทางบริษัทฯ ได้ปรับเปลี่ยนจากการให้บริการรับคนทั่วไป มาเป็นการทำ Alternative State Quarantine ในช่วงครึ่งปีหลัง ซึ่งคาดว่าจะสามารถเพิ่มรายได้ในปี 2564 อย่างมีนัยยะ

3. รายได้จากโรงงานผลิตเครื่องมือแพทย์ บริษัท ทิพยบดินทร์ จำกัด ลดลง 7.97% เนื่องจากตัวโรงงานได้อยู่ในช่วงกำลังจะปิดกิจการ

4. การเรียกคืน DRG>2 เพิ่มในส่วนของ โรงพยาบาล ลานนา จำนวน 36 ล้านบาท

สาเหตุที่กำไรลดลง เนื่องมาจาก

1. การปฏิเสธการจ่ายค่าภาระเสี่ยงจากประกันสังคม ในกลุ่มโรงพยาบาลวิภาวดี จำนวน 171 ล้านบาท

2. ขาดทุนจากบริษัทเครื่องมือแพทย์ บริษัท ทิพยบดินทร์ จำกัด เนื่องจากมีการปรับสัดส่วนการถือหุ้น จาก 33% เป็น 38%

3. รายได้จากการรักษาพยาบาลทั่วไปลดลง ดังที่กล่าวข้างต้น

อย่างไรก็ดี ทางฝ่ายบริหารได้พยายามปรับกลยุทธ์ต่างๆ เพื่อให้สอดคล้องกับสถานการณ์ โดยมีการปรับปรุงในส่วนการบริการและผลิตภัณฑ์ต่างๆ ให้อยู่ในรูปแบบออนไลน์ อาทิ เช่น การจ่ายยาสำหรับคนไข้ประจำซึ่งป่วยเป็นโรคเรื้อรัง ผ่านระบบ Tele medicine, การนำร้านค้าต่างๆ ภายในโรงพยาบาลเข้าร่วมกับทาง Online Application เช่น Grab



และ Line, การเข้าร่วมเปิดร้านค้า online กับ Lazada, การทำ COVID-19 Drive through screening เป็นต้น

ในส่วนของบริษัทร่วม ฝ่ายบริหารฯ ได้จัดให้มีการตรวจสอบมากขึ้น โดยเฉพาะกับกฎเกณฑ์ต่างๆ ที่เกี่ยวกับการเบิกจ่ายของประกันสังคมและบัตรทอง เพื่อป้องกันไม่ให้เกิดการถูกเรียกคืนมากอย่างที่เกิดขึ้นในอดีตที่ผ่านมา และฝ่ายบริหารได้จัดให้มีการจัดการในส่วนของบริษัทในเครือที่ขาดทุน อาทิ เช่น โรงแรมปรีณส์ต้น ได้เปลี่ยนมาให้บริการ Alternative State Quarantine และบริษัท ทิพยบดินทร์ จำกัด ซึ่งอยู่ในระหว่างเลิกกิจการ เนื่องจากการขาดทุนจากการดำเนินงานมายาวนาน ซึ่งคาดว่าจะทำให้ผลขาดทุนจากบริษัทเหล่านี้ลดลง

นอกเหนือจากการปรับแผนดังกล่าวแล้ว ในปีที่ผ่านมา บริษัทย่อย บางส่วนก็ได้มีการเติบโตของรายได้ และกำไร อาทิ เช่น บริษัท บิวตี้ ดีไซน์เซ็นเตอร์ จำกัด โดยมีการเติบโตถึง 30%

จากการปรับตัวที่ผ่านมาจึงคาดว่าในปี 2564 จะเป็นปีที่บริษัทจะรับกับสถานการณ์และผลกระทบที่เกิดขึ้นได้อย่างดียิ่งขึ้น ข้าพเจ้า รวมทั้งคณะผู้บริหาร และแพทย์ พยาบาล รวมถึงเจ้าหน้าที่ทุกท่าน ขอขอบคุณ ท่านผู้ถือหุ้นทุกท่านที่ได้ให้ความไว้วางใจ มา ณ ที่นี้

พชช

(นายพิจิตต์ วิริยะเมตตากุล)

กรรมการผู้จัดการ

กรรมการบริษัท



นายนิคม ไวยรัชพานิช
ประธานกรรมการบริษัท
กรรมการตรวจสอบ/กรรมการอิสระ



นายชัยสิทธิ์ วิริยะเมตตากุล
ประธานกรรมการบริหาร



นายศิโรตม์ สวัสดิ์พานิชย์
ประธานกรรมการตรวจสอบ
กรรมการอิสระ



นายชัยนรินทร์ สายรังษี
กรรมการตรวจสอบ/กรรมการอิสระ



นายประเสริฐ ศรีอุฬารพงศ์
กรรมการตรวจสอบ/กรรมการอิสระ

กรรมการบริษัท



พลเอกบุญเลิศ จันทราภาส
กรรมการอิสระ



นายสิทธิ ภาณุพัฒน์พงศ์
กรรมการ



ทันตแพทย์ชำนาญ ชนะภัย
กรรมการ



นายแพทย์รัชช สมบูรณ์สิน
กรรมการ



นายแพทย์พงษ์พัฒน์ ปธานวนิช
กรรมการ



นายแพทย์ประมุข อุณจักร
กรรมการ

กรรมการบริษัท



นางญาดา พัทฒมายน
กรรมการ



ดร.เอกขจี กาญจนพิทักษ์
กรรมการ



นายพิจิตร วิริยะเมตตากุล
กรรมการผู้จัดการ



ดร.บวรพรรณ รัฐประเสริฐ
กรรมการและเลขานุการ

ข้อมูลทางการเงิน



ข้อมูลทางการเงินโดยสรุป

ผลการดำเนินงาน (ล้านบาท)	2563	2562	2561
สินทรัพย์หมุนเวียนรวม	1,512.33	1,718.79	1,525.58
สินทรัพย์รวม	21,175.02	19,629.58	15,547.38
หนี้สินหมุนเวียนรวม	5,304.90	5,359.01	3,804.38
หนี้สินรวม	10,441.00	9,258.18	6,171.89
ส่วนของผู้ถือหุ้นบริษัทใหญ่	8,170.65	7,788.59	7,107.33
ส่วนของผู้ถือหุ้นรวม	10,734.02	10,371.67	9,375.49
รายได้รวม	6,338.25	6,872.66	6,655.24
ส่วนแบ่งกำไร (ขาดทุน) จากเงินลงทุนในบริษัทร่วม	62.35	259.73	15.62
กำไรส่วนที่เป็นของผู้ถือหุ้นบริษัทใหญ่	449.80	809.05	723.67
กำไรต่อหุ้นขั้นพื้นฐาน – ส่วนของผู้ถือหุ้นบริษัทใหญ่	0.0335	0.0612	0.0548

ข้อมูลทางการเงินโดยสรุป

รายการ		2562	2561	2560
อัตราส่วนแสดงสภาพคล่อง				
อัตราส่วนสภาพคล่อง	(เท่า)	0.29	0.32	0.40
อัตราส่วนสภาพคล่องหมุนเร็ว	(เท่า)	0.23	0.28	0.35
อัตราส่วนสภาพคล่องกระแสเงินสด	(เท่า)	0.21	0.28	0.31
อัตราส่วนหมุนเวียนของลูกหนี้การค้า	(เท่า)	9.24	10.89	9.40
ระยะเวลาการเก็บหนี้	(วัน)	38.97	33.07	38.32
อัตราส่วนหมุนเวียนของสินค้าคงเหลือ	(เท่า)	26.71	26.80	26.77
ระยะเวลาขายสินค้า	(เท่า)	13.48	13.43	13.45
อัตราส่วนหมุนเวียนเจ้าหนี้	(เท่า)	13.15	13.67	14.22
ระยะเวลาชำระหนี้	(วัน)	27.37	26.33	25.31
Cash Cycle	(วัน)	25.07	20.17	26.45
อัตราส่วนประสิทธิภาพในการหากำไร				
อัตรากำไรขั้นต้น	(%)	25.44	27.48	30.50
อัตรากำไรจากการดำเนินงาน (EBIT)	(%)	13.65	20.38	18.41
อัตรากำไรก่อนหักดอกเบี้ย ภาษี ค่าเสื่อมราคา และค่าตัดจำหน่าย (EBITDA)	(%)	20.57	26.39	24.61
อัตรากำไรอื่น	(%)	0.57	6.73	-4.56
อัตราส่วนเงินสดต่อการหากำไร	(%)	203.29	153.76	136.66
อัตรากำไรสุทธิ	(%)	8.50	14.45	13.17
อัตราส่วนผลตอบแทนผู้ถือหุ้น	(%)	5.64	10.86	10.25
อัตราส่วนแสดงประสิทธิภาพในการดำเนินงาน				
อัตราผลตอบแทนต่อสินทรัพย์	(%)	4.24	7.96	7.91
อัตราผลตอบแทนต่อสินทรัพย์ถาวร	(%)	12.26	20.02	21.04
อัตราส่วนการหมุนของสินทรัพย์	(เท่า)	0.30	0.35	0.43
อัตราส่วนวิเคราะห์นโยบายทางการเงิน				
อัตราส่วนหนี้สินต่อส่วนของผู้ถือหุ้น	(เท่า)	1.28	1.19	0.87
อัตราส่วนความสามารถชำระดอกเบี้ย	(เท่า)	4.27	6.96	7.67
อัตราส่วนความสามารถชำระภาระผูกพัน (Cash Basis)	(เท่า)	0.29	0.29	0.48
อัตราเงินปันผลตอบแทน	(%)	2.72	2.51	2.00

คำอธิบายและการวิเคราะห์ฐานะทางการเงิน และผลการดำเนินงาน

1. สรุปผลการดำเนินงาน

บริษัทมีรายได้จากการรักษาพยาบาลรวมเพิ่มขึ้นอย่างต่อเนื่อง ตั้งแต่ปี 2561 ถึง 2563 ปี 2561 บริษัทมีรายได้จากการรักษาพยาบาลรวมเท่ากับ 6,367.33 ล้านบาทและเท่ากับ 6,450.68 ล้านบาทในปี 2562 ในปี 2563 มีรายได้จากการรักษาพยาบาลรวม เท่ากับ 5,909.50 ล้านบาท ลดลงจากปี 2562 จำนวน 541.18 ล้านบาท คิดเป็นร้อยละ 8.39

ปี 2563 บริษัทมีกำไรสุทธิรวมจำนวน 449.80 ล้านบาท ลดลงร้อยละ 11.77 จากกำไรสุทธิรวม 809.05 ล้านบาทในปี 2562 โดยกำไรสุทธิรวมที่ลดลงจำนวน 359.25 ล้านบาท เป็นกำไรสุทธิ เฉพาะของบริษัทที่ลดลงจำนวน 159.15 ล้านบาท เป็นกำไรสุทธิของบริษัทย่อย บริษัท เชียงใหม่รามทรูจิกการแพทย์ จำกัด (มหาชน) ที่เพิ่มขึ้น 40.04 ล้านบาท บริษัท ปรีณัลตัน พาร์ค สวิท จำกัด ที่ลดลง 43.86 ล้านบาท บริษัท บิวตี้ ดีไซน์ เซ็นเตอร์ จำกัด ที่เพิ่มขึ้น 6.59 ล้านบาท และเป็นส่วนแบ่งขาดทุนในบริษัทร่วมจำนวน 62.35 ล้านบาทลดลงจากปีก่อนจำนวน 322.09 ล้านบาท เนื่องจากในปี 2562 มีส่วนแบ่งกำไรจากบริษัท โรงพยาบาลวิภาวดี จำกัด ที่เป็นบริษัทร่วม จำนวน 240.54 ล้านบาท จากการขายหุ้น บริษัท โรงพยาบาลรามคำแหง จำกัด (มหาชน) แต่ในปีนี้มีส่วนแบ่งขาดทุนจำนวน 20.02 ล้านบาท และมีส่วนแบ่งขาดทุนจาก บริษัท ทิพยบดินทร์ จำกัด ที่เป็นบริษัทร่วมอีกจำนวน 49.60 ล้านบาท

บริษัทมีรายได้จากการรักษาพยาบาลเฉพาะบริษัท 2,129.85 ล้านบาทลดลงร้อยละ 12.59 จากรายได้ในการรักษาพยาบาลเฉพาะบริษัท 2,436.55 ล้านบาทในปี 2562 เนื่องจากจำนวนผู้ใช้บริการผู้ป่วยนอกลดลงร้อยละ 13.42 และผู้ป่วยในลดลงร้อยละ 31.19 ซึ่งผิดจากเป้าหมายที่ประมาณการไว้ว่าผู้มาใช้บริการจะเพิ่มขึ้นร้อยละ 3-5 เนื่องจากสถานการณ์แพร่ระบาดของไวรัส COVID-19 ตั้งแต่ต้นปี 2563 เป็นปัจจัยสำคัญที่ส่งผลกระทบต่อทำให้ผู้ป่วยนอกลดลง และผู้ป่วยในลดลงเป็นจำนวนมาก รายได้จากการรักษาพยาบาลที่ลดลงมีผลจากจำนวนผู้ป่วยที่ลดลงอย่างมาก บริษัทมีกำไรสุทธิเฉพาะบริษัทจำนวน 554.50 ล้านบาทลดลงร้อยละ 22.30 จากกำไรสุทธิ 713.66 ล้านบาทในปี 2562 เนื่องจากต้นทุนในการรักษาพยาบาลและค่าใช้จ่ายในการขายและบริหารเมื่อเทียบกับรายได้จากการรักษาพยาบาลเพิ่มขึ้นร้อยละ 3.35 และ 1.26 ตามลำดับ เงินปันผลรับเพิ่มขึ้นร้อยละ 25.57 รายได้ค่าเช่าและค่าบริการเพิ่มขึ้นร้อยละ 97.68 จากการเปิดให้บริการศูนย์การค้าและศูนย์อาหารที่อาคารวิ พลาซ่า เมื่อวันที่ 4 ตุลาคม 2562 รายได้อื่นลดลงร้อยละ 8.93 ทำให้กำไรก่อนหักดอกเบี้ย ภาษีและค่าเสื่อมราคา (EBITDA) ลดลงจากร้อยละ 26.38 ในปีก่อนเป็นร้อยละ 23.03 ในปีนี้ ในปี 2563 บริษัทได้รับเงินปันผลจำนวน 463.76 ล้านบาทเพิ่มขึ้นจากปีก่อนที่ได้รับ 369.33 ล้านบาท

ปี 2563 บริษัทมีเงินลงทุนในหลักทรัพย์เพื่อขายเพิ่มขึ้นใน บริษัท โรงพยาบาลรามคำแหง จำกัด (มหาชน) จำนวน 143.81 ล้านบาท ใน บริษัท โรงพยาบาลไทยนครินทร์ จำกัด (มหาชน) จำนวน 205.68 ล้านบาท ในบริษัท คิครินทร์ จำกัด (มหาชน) จำนวน 57.77 ล้านบาท ในบริษัท ดันตรี กรุ๊ป โฮลดิ้งส์ จำกัด (มหาชน) จำนวน 2.42 ล้านบาท ในบริษัท ไดนาสตีเซรามิค จำกัด (มหาชน) จำนวน 25.28 ล้านบาท และบริษัท ริชี่ เพลซ 2002 จำกัด (มหาชน) จำนวน 13.84 ล้านบาท

2. ผลการดำเนินงานที่ผ่านมา

2.1 รายได้จากการขาย

ปี 2563 รายได้จากการรักษาพยาบาลรวม จำนวน 5,909.50 ล้านบาท ลดลงร้อยละ 8.39 จากปีก่อน เนื่องจากรวมรายได้จากการรักษาพยาบาลของบริษัทย่อยจำนวน 3,667.98 ล้านบาท ลดลงจากปีก่อนร้อยละ 6.59 เนื่องจากบริษัทย่อยถูกสำนักงานประกันสังคมเรียกเงินค่าบริการทางการแพทย์คืนจำนวนรวม 80.33 ล้านบาท รายได้จากการรักษาพยาบาลรวมคิดเป็นร้อยละ 93.24 ของรายได้รวม ส่วนรายได้จากการรักษาพยาบาลเฉพาะบริษัทจำนวน 2,129.85 ล้านบาทลดลงร้อยละ 12.59 จากปีก่อนคิดเป็นร้อยละ 78.23 ของรายได้รวมเฉพาะบริษัท โดยแบ่งเป็นรายได้จากผู้ป่วยนอกร้อยละ 45.44 รายได้จากผู้ป่วยในร้อยละ 32.79 รายได้ค่าเช่าและค่าบริการร้อยละ 2.49 เงินปันผลรับร้อยละ 17.04 และรายได้อื่นร้อยละ 2.24 เนื่องจากจำนวนผู้มาใช้บริการ

ทั้งผู้ป่วยนอกและผู้ป่วยในต่ำกว่าเป้าหมายมาก จากการแพร่ระบาดของไวรัส COVID-19 ในวงกว้างส่งผลกระทบต่อธุรกิจทุกประเภท แต่รายได้จากการรักษาพยาบาลที่เพิ่มขึ้นจากการปรับอัตราค่าบริการรักษาพยาบาลเพียงร้อยละ 3 -5 ทำให้รายได้ค่ารักษาพยาบาลเฉลี่ยต่อรายของผู้ป่วยนอกเพิ่มขึ้นร้อยละ 7.97 จากปีก่อน จากจำนวนเงิน 2,370 บาท เป็น 2,559 บาท และรายได้ค่ารักษาพยาบาลเฉลี่ยต่อรายของผู้ป่วยในเพิ่มขึ้นร้อยละ 18.48 จากจำนวนเงิน 41,705 บาท เป็น 49,412 บาท เนื่องจากปีนี้จะเป็นผู้ป่วยในที่มีภาวะโรคซับซ้อน หรือภาวะฉุกเฉิน เป็นส่วนใหญ่ จำนวนวันนอนของผู้ป่วยในลดลงเล็กน้อยจาก 2.47 วันเป็น 2.45 วัน

รายได้จากค่าเช่าและค่าบริการของงบการเงินรวม มีจำนวน 114.94 ล้านบาท เพิ่มขึ้นจากปีก่อนจำนวน 19.73 ล้านบาทคิดเป็นร้อยละ 20.72 จากการรับรู้รายได้ค่าเช่าและค่าบริการของงบเฉพาะกิจการเพิ่มขึ้น จำนวน 33.51 ล้านบาท ส่วนรายได้ค่าเช่าและค่าบริการของบริษัท ปรีณส์ต้น พาร์ค สวิท จำกัด ซึ่งเป็นบริษัทย่อยที่ลดลงจำนวน 12.58 ล้านบาท คิดเป็นร้อยละ 17.88

ในส่วนธุรกิจโรงแรมของบริษัท ปรีณส์ต้น พาร์ค สวิท จำกัด รายได้จากการขายและบริการลดลงร้อยละ 26.57 จากจำนวน 70.32 ล้านบาทในปี 2562 เป็น 57.74 ล้านบาทในปี 2563 เนื่องจากไม่มีผู้มาใช้บริการจากนักท่องเที่ยวต่างชาติ ทางโรงแรมต้องปรับมาเป็นโรงแรมที่ได้รับอนุมัติจากรัฐบาลให้เป็นสถานกักตัวทางเลือก (Alternative State Quarantine) โดยทางโรงพยาบาลวิภาวดีเป็นคู่สัญญาที่สนับสนุนในการตรวจหาเชื้อผู้เข้าพักอาศัย อัตราการเข้าพักลดลงจากร้อยละ 44.71 ในปี 2562 เป็นร้อยละ 18.21 ในปี 2563 นี้

ในส่วนธุรกิจเสริมความงามของบริษัท บิวตี้ ดีไซน์ เซ็นเตอร์ จำกัด มีรายได้จากการรักษาและบริการเพิ่มขึ้นร้อยละ 30.60 จากจำนวน 88.21 ล้านบาทในปี 2562 เป็น 115.21 ล้านบาทในปี 2563 นี้ จากการเพิ่มนวัตกรรมใหม่ๆ ให้บริการเสริมความงาม

รายได้ของบริษัทฯ และบริษัทย่อย แยกตามประเภทรายได้

(หน่วย : ล้านบาท)

รายได้	2563		2562		2561	
รายได้จากการรักษาพยาบาล	5,909.50	93.24%	6,450.68	93.86%	6,367.33	95.67%
รายได้ค่าเช่าและค่าบริการ	114.95	1.81%	95.21	1.39%	106.71	1.60%
เงินปันผลรับ	192.09	3.03%	210.43	3.06%	80.82	1.22%
ดอกเบี้ยรับ	10.59	0.17%	11.58	0.17%	17.05	0.26%
รายได้อื่น	111.12	1.75%	104.76	1.52%	83.33	1.25%
รวมรายได้	6,338.25	100.00%	6,872.66	100.00%	6,655.24	100.00%

รายได้ในงบการเงินเฉพาะกิจการของบริษัทฯ แยกตามประเภทรายได้

(หน่วย : ล้านบาท)

รายได้	2563		2562		2561	
รายได้จากผู้ป่วยนอก	1,237.01	45.44%	1,341.45	46.14%	1,268.43	46.13%
รายได้จากผู้ป่วยใน	892.84	32.79%	1,095.10	37.67%	1,119.88	40.72%
รายได้ค่าเช่าและค่าบริการ	67.82	2.49%	34.30	1.18%	18.06	0.66%
เงินปันผลรับ	463.76	17.04%	369.33	12.71%	288.39	10.49%
ดอกเบี้ยรับ	6.66	0.24%	5.89	0.20%	7.94	0.29%
รายได้อื่น	54.35	2.00%	61.11	2.10%	47.07	1.71%
รวมรายได้	2,722.44	100.00%	2,907.18	100.00%	2,749.77	100.00%

ประเภทผู้ป่วย	จำนวนผู้ป่วย (คน)			รายได้ต่อผู้ป่วย (บาท/คน)		
	2563	2562	2561	2563	2562	2561
ผู้ป่วยนอก	483,335	565,969	547,795	2,559	2,370	2,315
ผู้ป่วยใน	18,069	26,258	26,554	49,412	41,705	42,173

2.2 เงินปันผลรับ

เงินปันผลรับลดลงจาก 210.42 ล้านบาทในปี 2562 เป็น 192.09 ล้านบาท ในปี 2563 คิดเป็นร้อยละ 8.71 จากเงินปันผลรับของบริษัท เชียงใหม่รามธุรกีการแพทย์ จำกัด (มหาชน) ที่ลดลงจำนวน 23.47 ล้านบาท คิดเป็นร้อยละ 26.57

2.3 รายได้อื่น

รายได้อื่นรวมเพิ่มขึ้น 5.55 ล้านบาท จาก 116.16 ล้านบาทในปี 2562 เป็น 121.71 ล้านบาท ในปี 2563 คิดเป็นร้อยละ 4.78 เป็นรายได้อื่นของบริษัท เชียงใหม่รามธุรกีการแพทย์ จำกัด (มหาชน) ซึ่งเป็นบริษัทย่อย จำนวน 51.51 ล้านบาท แต่รายได้อื่นเฉพาะบริษัทลดลงจำนวน 5.98 ล้านบาท

2.4 ต้นทุนและค่าใช้จ่ายในการขายและบริหาร

ต้นทุนในการรักษาพยาบาลรวม ปี 2563 คิดเป็นร้อยละ 74.56 เมื่อเทียบกับรายได้จากการรักษาพยาบาลรวม โดยเพิ่มขึ้นจากปี 2562 ที่คิดเป็นร้อยละ 72.52 ส่วนค่าใช้จ่ายในการขายและการบริหารรวมเมื่อเทียบกับรายได้จากการรักษาพยาบาลรวมคิดเป็นร้อยละ 15.65 เพิ่มขึ้นจากปีก่อนที่คิดเป็นร้อยละ 14.78 เนื่องจากสัดส่วนต้นทุนในการรักษาพยาบาลต่อรายได้จากการรักษาพยาบาลของบริษัท เชียงใหม่รามธุรกีการแพทย์ จำกัด(มหาชน)ที่เพิ่มขึ้นจากร้อยละ 76.99 ในปีก่อนเป็นร้อยละ 78.01 ในปีนี้ และสัดส่วนค่าใช้จ่ายในการขายและบริหารเพิ่มขึ้นจาก 13.63 ในปีก่อนเป็นร้อยละ 14.65 ในปีนี้ ในส่วนของงบเฉพาะกิจการ ต้นทุนในการรักษาพยาบาลเทียบกับรายได้จากการรักษาพยาบาลเฉพาะกิจการเพิ่มขึ้นจากร้อยละ 65.17 เป็นร้อยละ 68.52 ในปีนี้ และค่าใช้จ่ายในการขายและบริหารเฉพาะกิจการ เมื่อเทียบกับรายได้จากการรักษาพยาบาลเฉพาะกิจการเพิ่มขึ้นจากร้อยละ 16.12 เป็นร้อยละ 17.38 ในปีนี้

ส่วนต้นทุนในการขายและบริการเมื่อเทียบกับรายได้ในการรักษาและบริการของบริษัท บิวตี้ ดีไซน์ เซ็นเตอร์ จำกัด ในปีนี้เทียบกับปีก่อนสูง เป็นอัตราร้อยละ 63.25 และร้อยละ 61.94 ตามลำดับ

ส่วนต้นทุนค่าเช่าและค่าบริการ คิดเป็นร้อยละ 69.46 เมื่อเทียบกับรายได้ค่าเช่าและค่าบริการ โดยลดลงจากปี 2562 ซึ่งคิดเป็นอัตราร้อยละ 105.51 โดยเป็นต้นทุนค่าเช่าและค่าบริการของบริษัท ปรีณส์ตัน พาร์ค สวิท จำกัด ซึ่งเป็นบริษัทย่อยที่ลดลงจากร้อยละ 119.72 ในปี 2562 เป็นร้อยละ 84.35 ในปีนี้ คิดเป็นร้อยละ 35.37 ส่วนต้นทุนค่าเช่าและค่าบริการในส่วนของงบเฉพาะกิจการลดลงจากร้อยละ 54.58 ในปีก่อนเป็นร้อยละ 53.29 ในปีนี้จากค่าเช่าและค่าบริการที่เพิ่มขึ้นในส่วนของศูนย์อาหารและศูนย์การค้าที่ อาคารใหม่ วิพลาซ่า

2.5 กำไรสุทธิ

ผลการดำเนินงานของบริษัทในปี 2563 กำไรสุทธิลดลงร้อยละ 44.40 จากกำไรสุทธิจำนวน 809.05 ล้านบาทในปี 2562 เป็น 449.80 ล้านบาทในปีนี้ ในส่วนของงบการเงินเฉพาะกิจการกำไรสุทธิลดลงร้อยละ 22.30 โดยมีสาเหตุสำคัญจากการแพร่ระบาดของไวรัสCOVID-19 ส่งผลกระทบต่อผลการดำเนินงานของบริษัท และบริษัทย่อยให้ลดลงดังนี้

บริษัท เชียงใหม่รามธุรกีการแพทย์ จำกัด (มหาชน) ซึ่งเป็นบริษัทย่อย มีผลกำไรสุทธิจำนวน 198.11 ล้านบาทเพิ่มขึ้นจากปีก่อนร้อยละ 25.33 และมีโดยมีส่วนแบ่งกำไรจากเงินลงทุนในบริษัทรวมจำนวน 1.13 ล้านบาทเพิ่มขึ้นจากปีก่อนที่มีจำนวน 18.81 ล้านบาท

ผลการดำเนินงานของบริษัท ปรีณส์ตัน พาร์ค สวีท จำกัด ในปี 2563 มีผลขาดทุนสุทธิจำนวน 70.02 ล้านบาท เพิ่มขึ้นจากการขาดทุนจำนวน 26.15 ล้านบาทในปี 2562 เนื่องจากมีผลกระทบจากแพร่ระบาดของไวรัส COVID-19 ธุรกิจการท่องเที่ยวหยุดชะงักอัตราการเข้าพักในปีนี้มีจำนวนร้อยละ 18.21 ลดลงจากปีก่อนที่เป็นร้อยละ 44.71

ผลการดำเนินงานของบริษัท บิวตี้ ดีไซน์ เซ็นเตอร์ จำกัด ในปี 2563 มีผลกำไรสุทธิจำนวน 31.89 ล้านบาท เพิ่มขึ้นจำนวน 6.59 ล้านบาท คิดเป็นร้อยละ 26.05 จากปี 2562 ที่มีกำไรสุทธิจำนวน 25.30 ล้านบาท

ในส่วนของการรับรู้ส่วนแบ่งกำไรจากเงินลงทุนในบริษัทร่วม มียอดลดลงของบริษัท โรงพยาบาลวิภาวดี จำกัด ที่เป็นบริษัทร่วมลดลงจากรับรู้กำไรจากจำนวน 240.54 ล้านบาทในปี 2562 เป็นขาดทุนจำนวน 20.02 ล้านบาทในปีนี้ เนื่องจากปีก่อนมีกำไรจากการขายหุ้น บริษัท โรงพยาบาลรามคำแหง จำกัด (มหาชน) และมีส่วนแบ่งกำไรจากเงินลงทุนในบริษัทร่วมของกลุ่มบริษัท เชียงใหม่รามธุรกิจการแพทย์ จำกัด (มหาชน) ที่ลดลงจากรับรู้กำไรจำนวน 18.81 ล้านบาทในปี 2562 เหลือเพียงกำไร 1.13 ล้านบาทในปีนี้

บริษัท ทิพยบดินทร์ จำกัดที่เป็นบริษัทร่วม ในปีนี้รับรู้ผลขาดทุน 49.60 ล้านบาทเพิ่มขึ้นจากปีก่อนที่รับรู้ผลขาดทุนจำนวน 11.12 ล้านบาท ในส่วนบริษัท โรงพยาบาลบางโพ จำกัด บริษัทรับรู้ส่วนแบ่งกำไรจำนวน 6.20 ล้านบาทลดลงจากปีก่อนที่รับรู้ผลกำไรจำนวน 11.51 ล้านบาท

2.6 อัตราผลตอบแทนต่อผู้ถือหุ้น

ในการประชุมผู้ถือหุ้นประจำปี 2563 เมื่อวันที่ 29 เมษายน 2563 ผู้ถือหุ้นได้มีมติอนุมัติจ่ายเงินปันผลในอัตราหุ้นละ 0.045 บาท เป็นเงินจำนวน 596.91 ล้านบาทจากการดำเนินงาน กำไรสุทธิสำหรับปี 2562 ตั้งแต่วันที่ 1 มกราคม 2562 ถึงวันที่ 31 ธันวาคม 2562 โดยบริษัทจ่ายเงินปันผลดังกล่าวแล้วเมื่อวันที่ 27 พฤษภาคม 2563 คิดเป็นร้อยละ 83.64 ของกำไรสุทธิของงบเฉพาะกิจการหลังหักเงินสำรองตามกฎหมาย

3. ฐานะการเงิน

3.1 สินทรัพย์

ณ สิ้นปี 2563 บริษัทมีสินทรัพย์รวม 21,175.02 ล้านบาท ซึ่งเพิ่มขึ้นจำนวน 1,545.17 ล้านบาทจากปี 2562 ซึ่งมีจำนวน 19,629.85 ล้านบาท เนื่องจากรวมทรัพย์สินของ บริษัท เชียงใหม่รามธุรกิจการแพทย์ จำกัด (มหาชน) จำนวน 10,825.46 ล้านบาทของบริษัท ปรีณส์ตัน พาร์ค สวีท จำกัด อีกจำนวน 385.13 ล้านบาทและของ บริษัท บิวตี้ ดีไซน์ เซ็นเตอร์ จำกัด อีกจำนวน 71.28 ล้านบาท สินทรัพย์หมุนเวียนจำนวน 1,521.33 ล้านบาท ลดลงจำนวน 197.46 ล้านบาท จากเงินสดคงเหลือที่ลดลง 264.56 ล้านบาท และเงินให้กู้ยืมระยะสั้นที่ลดลง จำนวน 64.46 ล้านบาท แต่มีเงินปันผลค้างรับ จำนวน 68.65 ล้านบาท สินทรัพย์ไม่หมุนเวียนจำนวน 19,578.58 ล้านบาท เพิ่มขึ้นจำนวน 1,667.52 ล้านบาท จากเงินลงทุนในหลักทรัพย์เพื่อขายเพิ่ม 490.13 ล้านบาท และการซื้อที่ดิน อาคารและอุปกรณ์เพิ่มขึ้นมูลค่า 945.35 ล้านบาท

3.2 โครงสร้างเงินทุน

ณ สิ้นปี 2563 บริษัทมีหนี้สินรวม จำนวน 10,441.00 ล้านบาท เพิ่มขึ้นจำนวน 1,182.81 ล้านบาท จากปี 2562 ซึ่งมีจำนวน 9,258.19 ล้านบาท เนื่องจากรวมหนี้สินของบริษัท เชียงใหม่รามธุรกิจการแพทย์ จำกัด (มหาชน) จำนวน 5,333.60 ล้านบาท ของบริษัท ปรีณส์ตัน พาร์ค สวีท จำกัด จำนวน 104.16 ล้านบาท บริษัท บิวตี้ ดีไซน์ เซ็นเตอร์ จำกัด จำนวน 7.60 ล้านบาท และเป็นของบริษัทอีกจำนวน 4,748.74 ล้านบาท ซึ่งเพิ่มขึ้นจากปีก่อนจำนวน 15.96 ล้านบาท อัตราส่วนหนี้สินต่อส่วนของผู้ถือหุ้นในปี 2563 เท่ากับ 1.28 ซึ่งสูงกว่าปีก่อนที่เท่ากับ 1.19 ซึ่งเป็นอัตราส่วนที่สูงกว่าค่าเฉลี่ยของโรงพยาบาลเอกชนในตลาดหลักทรัพย์ที่มีอัตรา 0.65 เท่า แต่ในส่วนงบเฉพาะกิจการมีอัตราเท่ากับ 0.80 ซึ่งก็ถือว่าไม่สูงมากนักเพราะยังไม่เกินหนึ่งเท่า สำหรับอัตราของระยะเวลาชำระหนี้จากลูกหนี้ในปีนี้เป็นเท่ากับ 38 วัน สูงกว่าปีก่อนซึ่งเท่ากับ 33 วัน แต่ยังคงต่ำกว่าค่าเฉลี่ยของโรงพยาบาลเอกชนในตลาดหลักทรัพย์ ที่มีระยะเวลา 39 วัน เนื่องจากลูกหนี้การค้าของบริษัท เชียงใหม่

รามธุรกิจการแพทย์ จำกัด (มหาชน) เพิ่มขึ้นจำนวน 42.25 ล้านบาท และมีส่วนหนึ่งเป็นลูกหนี้จากภาครัฐที่มีระยะเวลาชำระหนี้ประมาณ 90 วัน ในส่วนของงบเฉพาะกิจการมีระยะเวลารับชำระหนี้เพียง 23 วันเท่านั้น

ในส่วนของผู้ถือหุ้นของบริษัท ณ 31 ธันวาคม 2563 มีจำนวน 10,734.02 ล้านบาท เท่ากับร้อยละ 50.69 ของยอดรวมหนี้สินและส่วนของผู้ถือหุ้น ลดลงร้อยละ 4.07 เมื่อเทียบกับปีก่อนที่มีส่วนของผู้ถือหุ้นเท่ากับ 10,371.67 ล้านบาท กำไรสะสมยังไม่ได้จัดสรรจำนวน 2,449.13 ล้านบาทและจากกำไรที่ยังไม่เกิดจากการวัดค่าเงินลงทุนอีกจำนวน 1,496.41 ล้านบาท

3.3 สภาพคล่อง

ณ สิ้นปี 2563 บริษัทมีอัตราส่วนสภาพคล่องเท่ากับ 0.29 เท่า ต่ำกว่าอัตรา 0.32 เท่าในปีก่อน เนื่องจากมีการปรับใช้เงินกู้ระยะสั้นมากขึ้น เนื่องจากอัตราดอกเบี้ยสูงกว่าเงินกู้ระยะยาว

ในส่วนของกระแสเงินสดจากการดำเนินงานสิ้นปี 2563 มี จำนวน 1,094.74 ล้านบาท ลดลงจากปีก่อนจำนวน 1,526.56 ล้านบาท เนื่องจากการลดลงของกระแสเงินสดของ บริษัท เชียงใหม่รามธุรกิจการแพทย์ จำกัด (มหาชน) จำนวน 284.76 ล้านบาท เนื่องจากลูกหนี้การค้าจากประกันสังคมลดลง การเพิ่มขึ้นของกระแสเงินสดของบริษัท ปรีณส์ดี้น พาร์ค สวีท จำกัด จำนวน 42.55 ล้านบาท และกระแสเงินสดจากการดำเนินงานเฉพาะกิจการ ลดลง จำนวน 186.25 ล้านบาท

กระแสเงินสดจากกิจกรรมการลงทุน ในปี 2563 เป็นจำนวน 1,669.28 ล้านบาท ลดลงจากปีก่อนที่มียอดเงินสดใช้ไปจำนวน 3,087.83 ล้านบาท เนื่องจากบริษัทมีเงินลงทุนจากการก่อสร้างและซื้ออุปกรณ์และมีเงินลงทุนในเงินลงทุนเพื่อขายลดลงรวม 1,606.14 ล้านบาท ส่วนบริษัทย่อยบริษัท เชียงใหม่รามธุรกิจการแพทย์ จำกัด (มหาชน) มีเงินลงทุนในที่ดินและปรับปรุงอาคารและเครื่องมือแพทย์ เพิ่มขึ้น จำนวน 263.59 ล้านบาท

กระแสเงินสดที่ได้มาจากกิจกรรมจัดหาเงิน มีเงินสดที่ได้มาจากกิจกรรมจัดหาเงินจำนวน 309.98 ล้านบาท เทียบกับปีก่อนที่มีเงินสดได้มาจากกิจกรรมจัดหาเงินจำนวน 1,857.01 ล้านบาท ลดลงจำนวน 1,547.03 ล้านบาท เนื่องจากบริษัทมีเงินกู้ระยะสั้นลดลง จำนวน 955 ล้านบาท และมีเงินกู้ระยะยาวลดลงจำนวน 654.86 ล้านบาท ส่วนเงินรับค่าหุ้นจากการใช้สิทธิ์ซื้อหุ้นสามัญเพิ่มทุนจำนวน 310.94 ล้านบาท มีการจ่ายเงินปันผลเพิ่มขึ้น 68.08 ล้านบาท ส่วนบริษัทย่อย บริษัท เชียงใหม่รามธุรกิจการแพทย์ จำกัด (มหาชน) มียอดลดลงจำนวน 16.74 ล้านบาทจากรับเงินกู้ยืมระยะสั้นและระยะยาวจากสถาบันการเงิน

โดยสรุป กระแสเงินสดของบริษัท สิ้นสุด ณ วันที่ 31 ธันวาคม 2563 มีเงินสดและรายการเทียบเท่าเงินสดจำนวน 338.29 ล้านบาท น้อยกว่าของปีก่อนที่มี 602.86 ล้านบาท จำนวน 264.57 ล้านบาท

รายงานคณะกรรมการตรวจสอบ

เรียน ท่านผู้ถือหุ้น บริษัท โรงพยาบาลวิภาวดี จำกัด (มหาชน)

คณะกรรมการของบริษัท โรงพยาบาลวิภาวดี จำกัด (มหาชน) เป็นผู้แต่งตั้งคณะกรรมการตรวจสอบ ซึ่งประกอบด้วยกรรมการอิสระเท่านั้นโดย ณ สิ้นปี 2563 มีกรรมการตรวจสอบรวม 4 ท่าน กรรมการทั้งหมดมีคุณสมบัติเหมาะสมตามที่ตลาดหลักทรัพย์แห่งประเทศไทย (ตลท) กำหนด หน้าที่และความรับผิดชอบที่สำคัญของคณะกรรมการตรวจสอบได้แก่ การดูแลและสอบทานรายงานทางการเงินของบริษัท ให้เป็นไปตามมาตรฐานบัญชี มีการเปิดเผยข้อมูลอย่างถูกต้องและเพียงพอ ดูแลให้บริษัทมีระบบการควบคุมภายใน การประเมินความเสี่ยงและการควบคุมความเสี่ยงที่เหมาะสมและมีประสิทธิภาพ มีการปฏิบัติตามข้อกำหนดและกฎหมายที่เกี่ยวข้อง และดูแลกรณีที่อาจเกิดความขัดแย้งทางผลประโยชน์ในการทำการค้าระหว่างบริษัทกับบุคคลที่เกี่ยวข้องกัน

คณะกรรมการตรวจสอบของบริษัท โรงพยาบาลวิภาวดี จำกัด (มหาชน) ประกอบด้วยกรรมการอิสระที่มีได้ดำรงตำแหน่งในคณะกรรมการบริหาร จำนวน 4 ท่าน ดังนี้

- | | | |
|------------------|----------------|----------------------|
| 1. นายศิริโรตม์ | สวัสดิ์พาณิชย์ | ประธานกรรมการตรวจสอบ |
| 2. นายนิคม | ไวยรัชพานิช | กรรมการตรวจสอบ |
| 3. นายชัยนรินทร์ | สายรังษิ | กรรมการตรวจสอบ |
| 4. นายประเสริฐ | ศรีอุฬารพงศ์ | กรรมการตรวจสอบ |

โดยมี นายมิ่งมิษซ์ ลิ้มจตุรงค์ดี เป็นเลขานุการคณะกรรมการตรวจสอบ

ในปี 2563 คณะกรรมการตรวจสอบ มีการประชุมทั้งหมด 8 ครั้ง เพื่อดำเนินงานตามความรับผิดชอบที่ได้รับมอบหมาย โดยมีประเด็นที่เป็นสาระสำคัญคือ

1. สอบทานงบการเงินของบริษัทและบริษัทย่อย ก่อนนำเสนอต่อคณะกรรมการบริษัท ทั้งนี้ จากการสอบทานงบการเงินและซักถามข้อมูลจากฝ่ายบริหาร รวมทั้งการประชุมกับผู้สอบบัญชีโดยไม่มีฝ่ายบริหารและพิจารณาข้อเสนอแนะของผู้สอบบัญชี คณะกรรมการตรวจสอบมีความเห็นว่างบการเงินดังกล่าวได้จัดทำอย่างถูกต้อง ครบถ้วน และเป็นที่ยอมรับได้

2. สอบทานและประเมินความเสี่ยงพอของระบบการควบคุมภายใน ทั้งนี้ คณะกรรมการตรวจสอบมีความเห็นว่าบริษัทมีระบบการควบคุมภายในที่เหมาะสม มีประสิทธิภาพ และเพียงพอกับการป้องกันความเสี่ยงจากการดำเนินงานตามแผนนโยบายและกลยุทธ์ต่างๆ ของบริษัท

3. สอบทานให้บริษัทปฏิบัติตามกฎหมายว่าด้วยหลักทรัพย์และตลาดหลักทรัพย์ ข้อกำหนดของตลาดหลักทรัพย์ และกฎหมายที่เกี่ยวข้องกับธุรกิจของบริษัท

4. พิจารณา คัดเลือก เสนอแต่งตั้งบุคคลซึ่งมีความเป็นอิสระ ได้แก่ นายธนวุฒิ พิบูลย์สวัสดิ์ จากบริษัทสอบบัญชีธรรมนิติ จำกัด ให้เป็นผู้สอบบัญชีของบริษัทและเสนอคำตอบแทนของบุคคลดังกล่าว

5. พิจารณารายการที่เกี่ยวข้องกันหรือรายการที่อาจมีความขัดแย้งทางผลประโยชน์ ให้เป็นไปตามกฎหมายและข้อกำหนดของตลาดหลักทรัพย์ ทั้งนี้ คณะกรรมการตรวจสอบมีความเห็นว่ารายการดังกล่าวเป็นรายการธุรกิจปกติของบริษัท

6. พิจารณานโยบายแผนงานตรวจสอบภายใน ซึ่งกำหนดให้มีความสอดคล้องกับลักษณะการประกอบธุรกิจของบริษัทรวมทั้งนโยบาย แผนงาน กระบวนการทำงาน และความเสี่ยงในการดำเนินธุรกิจของบริษัท

7. พิจารณานุมัติงบประมาณค่าใช้จ่ายประจำปี และอัตราค่าจ้างของสำนักตรวจสอบภายในองค์กร

8. ทบทวนและประเมินกฎบัตรคณะกรรมการตรวจสอบ และเสนอแนะการปรับปรุงเปลี่ยนแปลงต่อคณะกรรมการบริษัทเพื่อการอนุมัติ

9. คณะกรรมการตรวจสอบมีหน้าที่และความรับผิดชอบในการสอบทานระบบควบคุมภายใน การจัดทำรายงานทางการเงิน และระบบบริหารความเสี่ยง ให้เป็นไปอย่างรัดกุม เหมาะสมและมีประสิทธิภาพ รวมไปถึงการตรวจสอบและสอบทานการปฏิบัติว่าเป็นไปอย่างถูกต้อง ตรงตามระเบียบปฏิบัติและกฎหมาย เพื่อให้มั่นใจว่ามีระบบควบคุมที่เหมาะสมและเพียงพอต่อความเสี่ยงด้านคอร์รัปชันที่อาจเกิดขึ้น

คณะกรรมการตรวจสอบได้ปฏิบัติงานตามหน้าที่และความรับผิดชอบที่ได้รับมอบหมายจากคณะกรรมการบริษัท ด้วยความระมัดระวังอย่างเต็มความสามารถ ทั้งนี้ เพื่อประโยชน์ของบริษัทฯ ผู้ถือหุ้น และผู้มีส่วนได้เสียทั้งปวง

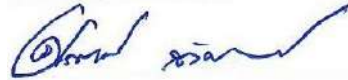

(นายคิโรตม์ สวัสดิ์พาณิชย์)

ประธานคณะกรรมการตรวจสอบ
บริษัท โรงพยาบาลวิภาวดี จำกัด (มหาชน)

รายงานความรับผิดชอบของคณะกรรมการ ต่อรายงานงบการเงิน

คณะกรรมการบริษัทเป็นผู้รับผิดชอบต่องบการเงินรวมของบริษัทและบริษัทย่อย และสารสนเทศที่ปรากฏในรายงานประจำปี งบการเงินดังกล่าวจะจัดทำขึ้นตามมาตรฐานการบัญชีที่รับรองทั่วไป โดยเลือกใช้นโยบายการบัญชีที่เหมาะสมและถือปฏิบัติอย่างสม่ำเสมอ โดยจัดทำขึ้นอย่างระมัดระวัง ตลอดจนประเมินถึงความเหมาะสมของการแสดงรายการที่นำเสนอในงบการเงินโดยรวม รวมทั้งมีการเปิดเผยข้อมูลอย่างเพียงพอในหมายเหตุประกอบงบการเงิน

คณะกรรมการบริษัทได้จัดให้มีระบบการควบคุมภายในที่มีประสิทธิภาพและประสิทธิผล เพื่อให้มั่นใจว่าข้อมูลทางบัญชีมีการบันทึกอย่างครบถ้วน ถูกต้อง และมีระบบการจัดเก็บรักษาทรัพย์สิน เพื่อป้องกันการทุจริตหรือเสียหายอย่างมีสาระสำคัญ

คณะกรรมการมีความเห็นว่า ระบบควบคุมภายในของบริษัทโดยรวมอยู่ในระดับที่น่าพอใจ และสามารถสร้างความเชื่อมั่นต่อความเชื่อถือได้ของงบการเงินของบริษัทและบริษัทย่อย ณ วันที่ 31 ธันวาคม 2563



(นายนิคม ไวยรัชพานิช)
ประธานกรรมการ



(นายพิจิตต์ วิริยะเมตตากุล)
กรรมการผู้จัดการ

โรคปอดอักเสบจากเชื้อไวรัส

โควิด-19 (Covid-19)

ป้องกันได้โดย...



1
หมั่นล้างมือด้วยน้ำ และสบู่
หรือแอลกอฮอล์เจลล้างมือ



2
ปิดปาก ปิดจมูก
เวลาไอ จาม ด้วยกระดาษทิชชู
หรือ ต้นแขนด้านใน



3
หลีกเลี่ยงการสัมผัสใกล้ชิด กับผู้ที่มีอาการ
ติดเชื้อระบบทางเดินหายใจหรือ
อาการคล้ายไข้หวัด



4
ปรุงอาหารประเภทเนื้อสัตว์
และไข่ให้สุก ด้วยความร้อน



5
ต้องสวมหน้ากากอนามัยทุกครั้ง
เมื่อไปในแหล่งชุมชนหรือพื้นที่เสี่ยง



ด้วยความปรารถนาดี โรงพยาบาลวิภาวดี

@vibhavadihospital | vibhavadi_ig | vibhavadihosp



งบการเงิน



รายงานของผู้สอบบัญชีรับอนุญาต

เสนอ ผู้ถือหุ้นและคณะกรรมการ
บริษัท โรงพยาบาลวิภาวดี จำกัด (มหาชน)

ความเห็น

ข้าพเจ้าได้ตรวจสอบงบการเงินรวมของบริษัท โรงพยาบาลวิภาวดี จำกัด (มหาชน) และบริษัทย่อย (กลุ่มบริษัท) ซึ่งประกอบด้วยงบแสดงฐานะการเงินรวม ณ วันที่ 31 ธันวาคม 2563 งบกำไรขาดทุนเบ็ดเสร็จรวม งบแสดงการเปลี่ยนแปลงส่วนของผู้ถือหุ้นรวมและงบกระแสเงินสดรวมสำหรับปีสิ้นสุดวันเดียวกันและหมายเหตุประกอบงบการเงินรวม รวมถึงสรุปนโยบายการบัญชีที่สำคัญ และข้าพเจ้าได้ตรวจสอบงบการเงินเฉพาะกิจการของบริษัท โรงพยาบาลวิภาวดี จำกัด (มหาชน) (บริษัท) ซึ่งประกอบด้วย งบแสดงฐานะการเงิน ณ วันที่ 31 ธันวาคม 2563 งบกำไรขาดทุนเบ็ดเสร็จ งบแสดงการเปลี่ยนแปลงส่วนของผู้ถือหุ้นและงบกระแสเงินสดสำหรับปีสิ้นสุดวันเดียวกันและหมายเหตุประกอบงบการเงิน รวมถึงสรุปนโยบายการบัญชีที่สำคัญ

ข้าพเจ้าเห็นว่า งบการเงินข้างต้นนี้แสดงฐานะการเงินรวมของบริษัท โรงพยาบาลวิภาวดี จำกัด (มหาชน) และบริษัทย่อย ณ วันที่ 31 ธันวาคม 2563 ผลการดำเนินงานรวมและกระแสเงินสดรวมสำหรับปีสิ้นสุดวันเดียวกัน และแสดงฐานะการเงินเฉพาะกิจการของบริษัท โรงพยาบาลวิภาวดี จำกัด (มหาชน) ณ วันที่ 31 ธันวาคม 2563 ผลการดำเนินงานและกระแสเงินสดสำหรับปีสิ้นสุดวันเดียวกัน โดยถูกต้องตามที่ควรในสาระสำคัญตามมาตรฐานการรายงานทางการเงิน

เกณฑ์ในการแสดงความเห็น

ข้าพเจ้าได้ปฏิบัติตามตรวจสอบตามมาตรฐานการสอบบัญชี ความรับผิดชอบของข้าพเจ้าได้กล่าวไว้ในวรรคความรับผิดชอบของผู้สอบบัญชีต่อการตรวจสอบงบการเงินในรายงานของข้าพเจ้า ข้าพเจ้ามีความเป็นอิสระจากกลุ่มบริษัทและบริษัทตามข้อกำหนดจรรยาบรรณของผู้ประกอบวิชาชีพบัญชีที่กำหนดโดยสภาวิชาชีพบัญชีในส่วนที่เกี่ยวข้องกับการตรวจสอบงบการเงิน และข้าพเจ้าได้ปฏิบัติตามความรับผิดชอบด้านจรรยาบรรณอื่นๆ ซึ่งเป็นไปตามข้อกำหนดเหล่านี้ ข้าพเจ้าเชื่อว่าหลักฐานการสอบบัญชีที่ข้าพเจ้าได้รับเพียงพอและเหมาะสมเพื่อใช้เป็นเกณฑ์ในการแสดงความเห็นของข้าพเจ้า

เรื่องสำคัญในการตรวจสอบ

เรื่องสำคัญในการตรวจสอบคือเรื่องต่างๆ ที่มีนัยยะสำคัญที่สุดตามดุลยพินิจของผู้ประกอบวิชาชีพของข้าพเจ้า ในการตรวจสอบงบการเงินรวมและงบการเงินเฉพาะกิจการสำหรับงวดปัจจุบัน ข้าพเจ้าได้นำเรื่องเหล่านี้มาพิจารณาในบริบทของการตรวจสอบงบการเงินรวมและงบการเงินเฉพาะกิจการโดยรวมและในการแสดงความเห็นของข้าพเจ้า ทั้งนี้ ข้าพเจ้าไม่ได้แสดงความเห็นแยกต่างหากสำหรับเรื่องเหล่านี้

การรับรู้รายได้จากการรักษาพยาบาลทั่วไป

กลุ่มบริษัทมีรายได้จากการรักษาพยาบาลทั่วไปที่ถือเป็นบัญชีที่สำคัญต่องบการเงิน ในงบการเงินรวมมีจำนวนเงิน 5,909.50 ล้านบาท (คิดเป็นร้อยละ 93.24 ของรายได้รวม) และในงบเฉพาะกิจการมีจำนวนเงิน 2,129.85 ล้านบาท (คิดเป็นร้อยละ 78.23 ของรายได้รวม) ซึ่งจำนวนเงินมาจากปริมาณของรายการเป็นจำนวนมาก รวมถึงรายได้จากการรักษาพยาบาลมีหลายองค์ประกอบ ได้แก่ รายได้จากการขายยาและเวชภัณฑ์ รายได้ค่าบริการทางการแพทย์ รายได้ค่าห้องผู้ป่วย เป็นต้น รวมถึงมีส่วนลดสำหรับคู่สัญญาต่าง ๆ โดยเงื่อนไขที่ระบุไว้ในสัญญาที่ทำกับคู่สัญญามีความหลากหลาย ดังนั้น ข้าพเจ้าจึงให้ความสำคัญในการรับรู้รายได้ดังกล่าว

ข้าพเจ้าได้ตรวจสอบการรับรู้รายได้ของกลุ่มบริษัท โดยการประเมินระบบสารสนเทศและทดสอบระบบการควบคุมภายในที่เกี่ยวข้องกับวงจรรายได้ โดยการสอบถามผู้รับผิดชอบ ทำความเข้าใจและเลือกตัวอย่างเพื่อทดสอบการปฏิบัติตามการควบคุมที่กลุ่มบริษัทออกแบบไว้ นอกจากนี้ข้าพเจ้าได้สุ่มตัวอย่างรายการขายและบริการที่เกิดขึ้นในระหว่างปี เพื่อตรวจ

สอบกับเอกสารประกอบรายการขายและบริการ ตรวจสอบด้วยวิธีการรับรู้รายได้ ประกอบกับได้วิเคราะห์เปรียบเทียบข้อมูลบัญชีรายได้แบบแยกย่อย วิเคราะห์อัตราส่วนของรายได้ที่สำคัญกับข้อมูลในอดีตและในกลุ่มอุตสาหกรรม เพื่อตรวจสอบความผิดปกติที่อาจเกิดขึ้นของรายการขายและบริการตลอดระยะเวลาบัญชี โดยเฉพาะรายการบัญชีที่ผ่านใบสำคัญทั่วไป

การรับรู้รายได้จากประกันสังคม

บริษัททยอยมีรายได้จากประกันสังคมจากการเข้าร่วมทำสัญญาจ้างให้บริการทางการแพทย์ตามพระราชบัญญัติประกันสังคม พ.ศ. 2533 โดยมีรายได้จากประกันสังคมในงบการเงินรวมคิดเป็นร้อยละ 16.24 ของรายได้รวม ซึ่งบริษัททยอยจะได้รับเงินจากสำนักงานประกันสังคมในส่วนของผู้ประกันตนที่เลือกใช้สิทธิรักษาพยาบาลกับโรงพยาบาล นอกจากนั้น บริษัททยอยยังได้รับรายได้ค่าบริการทางการแพทย์จากกรณีโรคที่มีภาวะเสี่ยงและโรคที่มีค่าใช้จ่ายสูงส่วนเพิ่มอีก แต่รายได้ส่วนเพิ่มดังกล่าวการได้รับเงินในแต่ละครั้งต้องผ่านการพิจารณาจากสำนักงานประกันสังคมและการพิจารณาต้องใช้ระยะเวลานาน ในกรณีที่บริษัททยอยได้ให้บริการทางการแพทย์แก่ผู้ประกันตนแล้วและทางบริษัททยอยมีสิทธิที่จะได้รับเงินค่ารักษาพยาบาลตามสัญญาจ้างให้บริการทางการแพทย์ ฝ่ายบริหารจึงได้จัดทำประมาณการรายได้ค่าบริการทางการแพทย์กรณีโรคที่มีภาวะเสี่ยงและโรคที่มีค่าใช้จ่ายสูง ซึ่งเป็นการประมาณการทางบัญชีที่สำคัญที่ฝ่ายบริหารต้องใช้ดุลยพินิจอย่างสูง รวมทั้งต้องใช้ผู้เชี่ยวชาญในการพิจารณาอัตราความรุนแรงของโรคเพื่อใช้ในการประมาณการรายได้ ข้าพเจ้าจึงให้ความสำคัญในการรับรู้รายได้จากประกันสังคม

ข้าพเจ้าได้ทำความเข้าใจในกระบวนการประมาณการรายได้ค่าบริการทางการแพทย์กรณีโรคที่มีภาวะเสี่ยงและโรคที่มีค่าใช้จ่ายสูง โดยตรวจสอบแหล่งที่มาและความน่าเชื่อถือของข้อมูลของผู้ประกันตนที่ใช้ในการคำนวณประมาณการรายได้ ประเมินความเหมาะสมของอัตราความรุนแรงของโรคโดยเปรียบเทียบกับหลักเกณฑ์ วิธีการและเงื่อนไขตามประกาศของสำนักงานประกันสังคม ทดสอบการคำนวณประมาณการรายได้ค่าบริการทางการแพทย์กรณีโรคที่มีภาวะเสี่ยงและโรคที่มีค่าใช้จ่ายสูง รวมถึงเปรียบเทียบข้อมูลการรับเงินในระหว่างงวดและวิเคราะห์สาเหตุของผลต่างเทียบกับที่ประมาณการรายได้ค่าบริการทางการแพทย์ไว้รวมถึงการตรวจสอบการรับเงินค่าบริการทางการแพทย์กรณีโรคที่มีภาวะเสี่ยงและโรคที่มีค่าใช้จ่ายสูงภายหลังสิ้นรอบระยะเวลาบัญชี

การตัดจ่ายของเงินลงทุนในบริษัทย่อยและบริษัทร่วม

บริษัทมีเงินลงทุนในบริษัทย่อยและบริษัทร่วมเป็นจำนวนที่มีมูลค่าสูง แสดงอยู่ในงบเฉพาะกิจการจำนวนเงิน 3,445.34 ล้านบาท คิดเป็นร้อยละ 32.22 ของสินทรัพย์รวม เนื่องจากมีความไม่แน่นอนของสถานการณ์เศรษฐกิจในปัจจุบัน ทำให้บริษัทย่อยและบริษัทร่วมดังกล่าวไม่สามารถทำอะไรให้เป็นไปตามการคาดการณ์ของบริษัทได้ ซึ่งเป็นข้อบ่งชี้การตัดจ่ายของเงินลงทุนดังกล่าว ในการประเมินการตัดจ่ายของเงินลงทุนในบริษัทย่อยและบริษัทร่วมโดยพิจารณามูลค่าตามบัญชีของสินทรัพย์หรือหน่วยสินทรัพย์ที่ก่อให้เกิดเงินสดว่าสูงกว่ามูลค่าที่จะได้รับคืนหรือไม่ ฝ่ายบริหารต้องใช้ดุลยพินิจอย่างมากในการระบุหน่วยสินทรัพย์ที่ก่อให้เกิดเงินสดและการประมาณการกระแสเงินสดในอนาคตที่กิจการคาดว่าจะได้รับจากกลุ่มสินทรัพย์นั้น

ข้าพเจ้าได้ประเมินคุณสมบัติของผู้ประเมินอิสระและวิธีการที่ฝ่ายบริหารใช้ในการกำหนดหน่วยสินทรัพย์ที่ก่อให้เกิดเงินสดและแบบจำลองทางการเงินที่ฝ่ายบริหารเลือกใช้ โดยทำความเข้าใจกระบวนการพิจารณาของฝ่ายบริหาร นอกจากนี้ ข้าพเจ้าได้ทำการทดสอบข้อสมมติที่สำคัญที่ฝ่ายบริหารใช้ในการประมาณการกระแสเงินสดที่คาดว่าจะได้รับในอนาคตจากสินทรัพย์ โดยเฉพาะเรื่องการคาดการณ์การเติบโตของรายได้และกำไรจากการดำเนินงานของกลุ่มบริษัทดังกล่าวข้างต้น การใช้ข้อตรรกะที่สมมติเพื่อคิดลดกระแสเงินสดในอนาคต รวมทั้งการทดสอบการคำนวณมูลค่าที่คาดว่าจะได้รับ และการเปิดเผยข้อมูลเกี่ยวกับข้อสมมติฐานซึ่งส่งผลกระทบต่อผลการทดสอบการตัดจ่ายที่อ่อนไหวมากที่สุด และมีผลกระทบอย่างมีนัยสำคัญที่สุดต่อการกำหนดมูลค่าที่คาดว่าจะได้รับคืนของเงินลงทุนดังกล่าว

ข้อมูลและเหตุการณ์ที่เน้น

ข้าพเจ้าขอให้สังเกตหมายเหตุประกอบงบการเงินข้อ 2.3 เนื่องจากด้วยผลกระทบจากสถานการณ์การแพร่ระบาดของโรคติดเชื้อไวรัสโคโรนา 2019 บริษัทและบริษัทย่อยได้จัดทำข้อมูลทางการเงินสำหรับปีสิ้นสุดวันที่ 31 ธันวาคม 2563 โดยเลือกนำแนวปฏิบัติทางการบัญชี เรื่อง มาตรการผ่อนปรนชั่วคราวสำหรับทางเลือกเพิ่มเติมทางบัญชีเพื่อรองรับผลกระทบจากสถานการณ์การแพร่ระบาดของโรคติดเชื้อไวรัสโคโรนา 2019 ที่ประกาศโดยสภาวิชาชีพบัญชี มาถือปฏิบัติ

ทั้งนี้ ข้าพเจ้ามิได้ให้ข้อสรุปอย่างมีเงื่อนไขต่อกรณีนี้แต่อย่างใด

ข้อมูลอื่น

ผู้บริหารเป็นผู้รับผิดชอบต่อข้อมูลอื่น ข้อมูลอื่นประกอบด้วยข้อมูลซึ่งรวมอยู่ในรายงานประจำปีแต่ไม่รวมถึงงบการเงินและรายงานของผู้สอบบัญชีที่อยู่ในรายงานนั้น ซึ่งคาดว่ารายงานประจำปีจะถูกจัดเตรียมให้ข้าพเจ้าภายหลังวันที่ในรายงานของผู้สอบบัญชีนี้

ความเห็นของข้าพเจ้าต่องบการเงินไม่ครอบคลุมถึงข้อมูลอื่นและข้าพเจ้ามิได้ให้ความเชื่อมั่นต่อข้อมูลอื่น

ความรับผิดชอบของข้าพเจ้าที่เกี่ยวข้องกับการตรวจสอบงบการเงิน คือ การอ่านและพิจารณาว่าข้อมูลอื่นมีความขัดแย้งที่มีสาระสำคัญกับงบการเงินหรือกับความรู้ที่ได้รับจากการตรวจสอบของข้าพเจ้า หรือปรากฏว่า ข้อมูลอื่นมีการแสดงข้อมูลที่ขัดต่อข้อเท็จจริงอันเป็นสาระสำคัญหรือไม่

เมื่อข้าพเจ้าได้อ่านรายงานประจำปี หากข้าพเจ้าสรุปได้ว่าการแสดงข้อมูลที่ขัดต่อข้อเท็จจริงอันเป็นสาระสำคัญ ข้าพเจ้าต้องสื่อสารเรื่องดังกล่าวกับผู้มีส่วนที่ในการกำกับดูแล เพื่อให้ผู้มีส่วนที่ในการกำกับดูแลดำเนินการแก้ไขข้อมูลที่แสดงขัดต่อข้อเท็จจริง

ความรับผิดชอบของผู้บริหารและผู้มีส่วนที่ในการกำกับดูแลต่องบการเงิน

ผู้บริหารมีหน้าที่รับผิดชอบในการจัดทำและนำเสนอของงบการเงินรวมและงบการเงินเฉพาะกิจการเหล่านี้โดยถูกต้องตามที่ควรตามมาตรฐานการรายงานทางการเงิน และรับผิดชอบเกี่ยวกับการควบคุมภายในที่ผู้บริหารพิจารณาว่าจำเป็น เพื่อให้สามารถจัดทำงบการเงินที่ปราศจากการแสดงข้อมูลที่ขัดต่อข้อเท็จจริงอันเป็นสาระสำคัญไม่ว่าจะเกิดจากการทุจริตหรือข้อผิดพลาด

ในการจัดทำงบการเงินรวมและงบการเงินเฉพาะกิจการ ผู้บริหารรับผิดชอบในการประเมินความสามารถของกลุ่มบริษัทและบริษัทในการดำเนินงานต่อเนื่อง เปิดเผยเรื่องที่เกี่ยวข้องกับการดำเนินงานต่อเนื่อง และการใช้เกณฑ์การบัญชีสำหรับการดำเนินงานต่อเนื่องเว้นแต่ผู้บริหารมีความตั้งใจที่จะเลิกกลุ่มบริษัทและบริษัทหรือหยุดดำเนินงานหรือไม่สามารถดำเนินงานต่อเนื่องต่อไปได้

ผู้มีส่วนที่ในการกำกับดูแลมีหน้าที่ในการสอดส่องดูแลกระบวนการในการจัดทำรายงานทางการเงินของกลุ่มบริษัท

ความรับผิดชอบของผู้สอบบัญชีต่อการตรวจสอบงบการเงิน

การตรวจสอบของข้าพเจ้ามีวัตถุประสงค์เพื่อให้ได้ความเชื่อมั่นอย่างสมเหตุสมผลว่างบการเงินรวมและงบการเงินเฉพาะกิจการโดยรวมปราศจากการแสดงข้อมูลที่ขัดต่อข้อเท็จจริงอันเป็นสาระสำคัญหรือไม่ ไม่ว่าจะเกิดจากการทุจริตหรือข้อผิดพลาด และเสนอรายงานของผู้สอบบัญชีซึ่งรวมความเห็นของข้าพเจ้าอยู่ด้วย ความเชื่อมั่นอย่างสมเหตุสมผลคือความเชื่อมั่นในระดับสูงแต่ไม่ได้เป็นการรับประกันว่าการปฏิบัติตามตรวจสอบตามมาตรฐานการสอบบัญชีจะสามารถตรวจพบข้อมูลที่ขัดต่อข้อเท็จจริงอันเป็นสาระสำคัญที่มีอยู่ได้เสมอไป ข้อมูลที่ขัดต่อข้อเท็จจริงอาจเกิดจากการทุจริตหรือข้อผิดพลาด และถือว่ามีสาระสำคัญเมื่อคาดการณ์ได้อย่างสมเหตุสมผลว่ารายการที่ขัดต่อข้อเท็จจริงแต่ละรายการหรือทุกรายการรวมกันจะมีผลต่อการตัดสินใจทางเศรษฐกิจของผู้ใช้งบการเงินจากการใช้งบการเงินรวมและงบการเงินเฉพาะกิจการเหล่านี้

ในการตรวจสอบของข้าพเจ้าตามมาตรฐานการสอบบัญชี ข้าพเจ้าได้ใช้ดุลยพินิจและการสังเกตและสงสัยเยี่ยงผู้ประกอบวิชาชีพตลอดการตรวจสอบ การปฏิบัติงานของข้าพเจ้ารวมถึง

- ระบุและประเมินความเสี่ยงจากการแสดงข้อมูลที่ขัดต่อข้อเท็จจริงอันเป็นสาระสำคัญในงบการเงินรวมและงบการเงินเฉพาะกิจการ ไม่ว่าจะเกิดจากการทุจริตหรือข้อผิดพลาด ออกแบบและปฏิบัติงานตามวิธีการตรวจสอบเพื่อตอบสนองต่อความเสี่ยงเหล่านั้น และได้หลักฐานการสอบบัญชีที่เพียงพอและเหมาะสมเพื่อเป็นเกณฑ์ในการแสดงความเห็นของข้าพเจ้า ความเสี่ยงที่ไม่พบข้อมูลที่ขัดต่อข้อเท็จจริงอันเป็นสาระสำคัญซึ่งเป็นผลมาจากการทุจริตจะสูงกว่าความเสี่ยงที่เกิดจากข้อผิดพลาด เนื่องจากการทุจริตอาจเกี่ยวกับการสมรู้ร่วมคิด การปลอมแปลงเอกสารหลักฐาน การตั้งใจละเว้นการแสดงผล การแสดงผลที่ไม่ตรงตามข้อเท็จจริงหรือการแทรกแซงการควบคุมภายใน
- ทำความเข้าใจในระบบการควบคุมภายในที่เกี่ยวข้องกับการตรวจสอบ เพื่อออกแบบวิธีการตรวจสอบที่เหมาะสม

สมกับสถานการณ์ แต่ไม่ใช่เพื่อวัตถุประสงค์ในการแสดงความเห็นต่อความมี ประสิทธิภาพของการควบคุมภายในของกลุ่มบริษัทและบริษัท

- ประเมินความเหมาะสมของนโยบายการบัญชีที่ผู้บริหารใช้และความสมเหตุสมผลของประมาณการทางบัญชี และการเปิดเผยข้อมูลที่เกี่ยวข้องซึ่งจัดทำขึ้นโดยผู้บริหาร
- สรุปเกี่ยวกับความเหมาะสมของการใช้เกณฑ์การบัญชีสำหรับการดำเนินงานต่อเนื่องของผู้บริหารและจากหลักฐานการสอบบัญชีที่ได้รับ สรุปว่ามีความไม่แน่นอนที่มีสาระสำคัญที่เกี่ยวกับเหตุการณ์หรือสถานการณ์ที่อาจเป็นเหตุให้เกิดข้อสงสัยอย่างมีนัยสำคัญต่อความสามารถของกลุ่มบริษัทและบริษัทในการดำเนินงานต่อเนื่องหรือไม่ ถ้าข้าพเจ้าได้ข้อสรุปว่ามีความไม่แน่นอนที่มีสาระสำคัญ ข้าพเจ้าต้องกล่าวไว้ในรายงานของผู้สอบบัญชีของข้าพเจ้าโดยให้ข้อสังเกตถึงการเปิดเผยข้อมูลในงบการเงินรวมและงบการเงินเฉพาะกิจการที่เกี่ยวข้อง หรือถ้าการเปิดเผยข้อมูลดังกล่าวไม่เพียงพอ ความเห็นของข้าพเจ้าจะเปลี่ยนแปลงไป ข้อสรุปของข้าพเจ้าขึ้นอยู่กับหลักฐานการสอบบัญชีที่ได้รับจนถึงวันที่ในรายงานของผู้สอบบัญชีของข้าพเจ้า อย่างไรก็ตาม เหตุการณ์หรือสถานการณ์ในอนาคตอาจเป็นเหตุให้กลุ่มบริษัทและบริษัทต้องหยุดการดำเนินงานต่อเนื่อง
- ประเมินการนำเสนอ โครงสร้างและเนื้อหาของงบการเงินรวมและงบการเงินเฉพาะกิจการโดยรวม รวมถึงการเปิดเผยข้อมูลว่างบการเงินรวมและงบการเงินเฉพาะกิจการแสดงรายการและเหตุการณ์ในรูปแบบที่ทำให้มีการนำเสนอข้อมูลโดยถูกต้องตามที่ควรหรือไม่
- ได้รับหลักฐานการสอบบัญชีที่เหมาะสมอย่างเพียงพอเกี่ยวกับข้อมูลทางการเงินของกิจการภายในกลุ่มหรือกิจกรรมทางธุรกิจภายในกลุ่มบริษัทเพื่อแสดงความเห็นต่องบการเงินรวม ข้าพเจ้ารับผิดชอบต่อการกำหนดแนวทาง การควบคุมดูแล และการปฏิบัติตามตรวจสอบกลุ่มบริษัท ข้าพเจ้าเป็นผู้รับผิดชอบแต่เพียงผู้เดียวต่อความเห็นของข้าพเจ้า

ข้าพเจ้าได้สื่อสารกับผู้มีหน้าที่ในการกำกับดูแลในเรื่องต่างๆ ที่สำคัญ ซึ่งรวมถึงขอบเขตและช่วงเวลาของการตรวจสอบตามที่ได้วางแผนไว้ ประเด็นที่มีนัยสำคัญที่พบจากการตรวจสอบรวมถึงข้อบกพร่องที่มีนัยสำคัญในระบบการควบคุมภายในหากข้าพเจ้าได้พบในระหว่างการตรวจสอบของข้าพเจ้า

ข้าพเจ้าได้ให้คำรับรองแก่ผู้มีหน้าที่ในการกำกับดูแลว่าข้าพเจ้าได้ปฏิบัติตามข้อกำหนดจรรยาบรรณที่เกี่ยวข้องกับความเป็นอิสระและได้สื่อสารกับผู้มีหน้าที่ในการกำกับดูแลเกี่ยวกับความสัมพันธ์ทั้งหมดตลอดจนเรื่องอื่นซึ่งข้าพเจ้าเชื่อว่ามีเหตุผลที่บุคคลภายนอกอาจพิจารณาว่ากระทบต่อความเป็นอิสระของข้าพเจ้าและมาตรการที่ข้าพเจ้าใช้เพื่อป้องกันไม่ให้ข้าพเจ้าขาดความเป็นอิสระ

จากเรื่องที่เกี่ยวข้องกับผู้มีหน้าที่ในการกำกับดูแล ข้าพเจ้าได้พิจารณาเรื่องต่าง ๆ ที่มีนัยสำคัญมากที่สุดในการตรวจสอบงบการเงินรวมและงบการเงินเฉพาะกิจการในงวดปัจจุบันและกำหนดเป็นเรื่องสำคัญในการตรวจสอบ ข้าพเจ้าได้อธิบายเรื่องเหล่านี้ในรายงานของผู้สอบบัญชีเว้นแต่กฎหมายหรือข้อบังคับไม่ให้เปิดเผยต่อสาธารณะเกี่ยวกับ เรื่องดังกล่าว หรือในสถานการณ์ที่ยากที่จะเกิดขึ้น ข้าพเจ้าพิจารณาว่าไม่ควรสื่อสารเรื่องดังกล่าวในรายงานของข้าพเจ้าเพราะการกระทำดังกล่าวสามารถคาดการณ์ได้อย่างสมเหตุสมผลว่าจะมีผลกระทบในทางลบมากกว่าผลประโยชน์ต่อส่วนได้เสียสาธารณะจากการสื่อสารดังกล่าว

ผู้สอบบัญชีที่รับผิดชอบงานสอบบัญชีและการนำเสนอรายงานฉบับนี้คือ นายพีระเดช พงษ์เสถียรศักดิ์



(นายพีระเดช พงษ์เสถียรศักดิ์)

ผู้สอบบัญชีรับอนุญาต ทะเบียนเลขที่ 4752

บริษัท สอบบัญชีธรรมนิติ จำกัด

กรุงเทพมหานคร

วันที่ 25 กุมภาพันธ์ 2564

บริษัท โรงพยาบาลวิภาวดี จำกัด (มหาชน) และบริษัทย่อย

งบแสดงฐานะการเงิน
ณ วันที่ 31 ธันวาคม 2563

บาท

สินทรัพย์	หมายเหตุ	งบการเงินรวม		งบการเงินเฉพาะกิจการ	
		2563	2562	2563	2562
สินทรัพย์หมุนเวียน					
เงินสดและรายการเทียบเท่าเงินสด	7	338,293,191	602,855,047	40,881,085	70,346,919
ลูกหนี้การค้า	6, 8	639,659,569	592,595,058	141,639,038	131,271,650
เงินให้กู้ยืมระยะสั้นแก่กิจการที่เกี่ยวข้องกัน	6, 9	240,665,200	305,125,000	138,290,200	117,419,494
เงินให้กู้ยืมระยะสั้นแก่บุคคลอื่น		1,180,000	-	-	-
สินค้าคงเหลือ	10	164,931,210	174,559,361	46,920,599	49,432,004
ลูกหนี้จากการลงทุน	6, 14	-	-	75,949,597	-
เงินปันผลค้างรับ	6	68,650,075	-	67,450,075	-
สินทรัพย์หมุนเวียนอื่น	6	67,954,978	43,657,426	19,086,600	13,598,981
รวมสินทรัพย์หมุนเวียน		1,521,334,223	1,718,791,892	530,217,194	382,069,048
สินทรัพย์ไม่หมุนเวียน					
เงินฝากประจำที่ติดภาระค้ำประกัน	11	39,406,478	36,252,346	-	-
สินทรัพย์ทางการเงินไม่หมุนเวียนอื่น	6, 12	7,900,167,417	-	5,145,443,263	-
เงินลงทุนเพื่อขาย	5	-	6,314,275,539	-	3,674,474,522
เงินลงทุนในบริษัทร่วม	13	2,150,082,246	2,353,951,866	1,641,360,168	1,777,365,788
เงินลงทุนในบริษัทย่อย	14	-	-	1,804,025,065	1,998,150,070
เงินลงทุนระยะยาวอื่น	5	-	971,836,651	-	726,821,891
เงินให้กู้ยืมระยะยาวแก่กิจการที่เกี่ยวข้องกัน	6	24,000,000	24,000,000	-	-
เงินให้กู้ยืมระยะยาวแก่บุคคลอื่น		18,945,000	5,370,000	-	-
อสังหาริมทรัพย์เพื่อการลงทุน	15	451,924,898	376,959,359	374,541,949	297,380,686
ที่ดิน อาคารและอุปกรณ์	16	7,970,092,761	7,024,739,789	1,172,849,944	1,295,948,091
สินทรัพย์สิทธิการใช้	17	302,927,373	-	17,658,399	-
ค่าความนิยม	18	723,215,731	723,215,731	-	-
สินทรัพย์ไม่มีตัวตนอื่น		10,506,156	7,305,354	1,135,806	2,750,076
สินทรัพย์ภาษีเงินได้รอการตัดบัญชี	19	12,578,546	27,156,447	-	-
เงินจ่ายล่วงหน้าค่าสินทรัพย์		42,582,093	38,687,428	-	-
สินทรัพย์ไม่หมุนเวียนอื่น		7,255,642	7,312,284	4,873,391	5,112,224
รวมสินทรัพย์ไม่หมุนเวียน		19,653,684,341	17,911,062,794	10,161,887,985	9,778,003,348
รวมสินทรัพย์		21,175,018,564	19,629,854,686	10,692,105,179	10,160,072,396

หมายเหตุประกอบงบการเงินเป็นส่วนหนึ่งของงบการเงินนี้

บริษัท โรงพยาบาลวิภาวดี จำกัด (มหาชน) และบริษัทย่อย

งบแสดงฐานะการเงิน (ต่อ)

ณ วันที่ 31 ธันวาคม 2563

หนี้สินและส่วนของผู้ถือหุ้น	หมายเหตุ	บาท			
		งบการเงินรวม		งบการเงินเฉพาะกิจการ	
		2563	2562	2563	2562
หนี้สินหมุนเวียน					
เงินเบิกเกินบัญชีและเงินกู้ยืมระยะสั้นจากสถาบันการเงิน	20	2,605,899,659	2,677,944,206	1,870,000,000	2,045,000,000
เจ้าหนี้การค้า	6	335,023,990	342,149,832	101,292,198	109,712,596
ส่วนของหนี้สินระยะยาวที่ถึงกำหนดชำระภายในหนึ่งปี					
เงินกู้ยืมระยะยาวจากสถาบันการเงิน	23	1,065,160,006	843,183,339	563,345,720	447,679,053
หนี้สินตามสัญญาเช่าการเงิน	24	24,963,097	4,952,300	7,264,729	4,464,212
เงินกู้ยืมระยะสั้นจากบุคคลและกิจการที่เกี่ยวข้องกัน	6, 21	375,253,818	633,053,818	-	-
เงินกู้ยืมระยะสั้นจากบุคคลอื่น	22	85,300,000	70,800,000	-	-
เจ้าหนี้ซื้อทรัพย์สิน	6	41,912,631	89,305,075	746,305	1,148,032
ค่าธรรมเนียมแพทย์ค้างจ่าย		167,994,806	178,189,331	76,968,097	81,413,327
ค่าใช้จ่ายค้างจ่าย	6	82,644,684	76,334,388	25,989,851	23,649,754
เงินปันผลค้างจ่าย		66,083,872	20,919,323	13,669,991	12,048,712
ภาษีเงินได้นิติบุคคลค้างจ่าย		69,410,471	84,977,134	34,720,172	44,953,519
เงินรับล่วงหน้าจากสำนักงานประกันสังคม	30	331,690,576	251,324,642	-	-
เงินรับล่วงหน้าค่าหุ้น	6	-	36,378,150	-	-
เจ้าหนี้จากการโอนหุ้น	6, 14	-	-	-	185,845,281
หนี้สินหมุนเวียนอื่น	6	53,562,050	49,504,782	10,867,110	11,733,506
รวมหนี้สินหมุนเวียน		5,304,899,660	5,359,016,320	2,704,864,173	2,967,647,992
หนี้สินไม่หมุนเวียน					
เงินกู้ยืมระยะยาวจากสถาบันการเงิน	23	3,491,305,507	2,660,207,169	1,475,829,510	1,375,573,360
หนี้สินตามสัญญาเช่าการเงิน	24	297,208,412	8,292,719	18,597,705	7,354,911
เงินกู้ยืมระยะยาวจากบุคคลและกิจการที่เกี่ยวข้องกัน	6, 21	284,000,000	176,000,000	284,000,000	176,000,000
หนี้สินตามสัญญาเช่าดำเนินงาน	5	-	78,752,461	-	-
หนี้สินภาษีเงินได้รอการตัดบัญชี	19	716,825,460	699,937,849	168,000,082	107,907,433
ภาระผูกพันผลประโยชน์พนักงาน	25	268,327,340	241,720,015	79,704,508	72,541,329
หนี้สินไม่หมุนเวียนอื่น	6	78,431,810	34,260,782	17,748,132	25,761,851
รวมหนี้สินไม่หมุนเวียน		5,136,098,529	3,899,170,995	2,043,879,937	1,765,138,884
รวมหนี้สิน		10,440,998,189	9,258,187,315	4,748,744,110	4,732,786,876

หมายเหตุประกอบงบการเงินเป็นส่วนหนึ่งของงบการเงินนี้

บริษัท โรงพยาบาลวิภาวดี จำกัด (มหาชน) และบริษัทย่อย

งบแสดงฐานะการเงิน (ต่อ)

ณ วันที่ 31 ธันวาคม 2563

บาท

หนี้สินและส่วนของผู้ถือหุ้น (ต่อ)	หมายเหตุ	งบการเงินรวม		งบการเงินเฉพาะกิจการ	
		2563	2562	2563	2562
ส่วนของผู้ถือหุ้น					
ทุนเรือนหุ้น	26				
ทุนจดทะเบียน					
หุ้นสามัญ 14,939,082,816 หุ้น					
มูลค่าหุ้นละ 0.10 บาท		1,493,908,282		1,493,908,282	
หุ้นสามัญ 14,937,849,936 หุ้น					
มูลค่าหุ้นละ 0.10 บาท			1,493,784,994		1,493,784,994
ทุนที่ออกและชำระแล้ว					
หุ้นสามัญ 13,575,865,582 หุ้น					
มูลค่าหุ้นละ 0.10 บาท		1,357,586,558		1,357,586,558	
หุ้นสามัญ 13,264,617,278 หุ้น					
มูลค่าหุ้นละ 0.10 บาท			1,326,461,728		1,326,461,728
ส่วนเกินมูลค่าหุ้น		2,718,137,663	2,438,325,437	2,718,137,663	2,438,325,437
กำไรสะสม					
จัดสรรแล้ว					
ทุนสำรองตามกฎหมาย	27	149,390,828	149,378,499	149,390,828	149,378,499
ยังไม่ได้จัดสรร		2,449,130,766	2,464,706,000	980,203,060	1,023,110,009
องค์ประกอบอื่นของส่วนของผู้ถือหุ้น	12.3, 13.3	1,496,407,944	1,409,714,749	738,042,960	490,009,847
รวมส่วนของบริษัทใหญ่		8,170,653,759	7,788,586,413	5,943,361,069	5,427,285,520
ส่วนของผู้ถือหุ้นที่มิได้เสียภาษี		2,563,366,616	2,583,080,958	-	-
รวมส่วนของผู้ถือหุ้น		10,734,020,375	10,371,667,371	5,943,361,069	5,427,285,520
รวมหนี้สินและส่วนของผู้ถือหุ้น		21,175,018,564	19,629,854,686	10,692,105,179	10,160,072,396

หมายเหตุประกอบงบการเงินเป็นส่วนหนึ่งของงบการเงินนี้

บริษัท โรงพยาบาลวิภาวดี จำกัด (มหาชน) และบริษัทย่อย
งบกำไรขาดทุนเบ็ดเสร็จ
สำหรับปีสิ้นสุดวันที่ 31 ธันวาคม 2563

หมายเหตุ	หมายเลข	บาท			
		งบการเงินรวม		งบการเงินเฉพาะกิจการ	
		2563	2562	2563	2562
รายได้					
รายได้จากการรักษาพยาบาล	6	5,909,504,131	6,450,680,338	2,129,848,549	2,436,546,704
รายได้ค่าเช่าและค่าบริการ	6	114,944,776	95,213,190	67,815,329	34,305,865
เงินปันผลรับ	6, 12, 13, 14	192,089,968	210,425,919	463,757,907	369,333,425
กำไรจากการขายเงินลงทุน		-	180,526	-	-
รายได้อื่น	6	121,711,160	116,161,383	61,016,787	66,997,591
รวมรายได้		6,338,250,035	6,872,661,356	2,722,438,572	2,907,183,585
ค่าใช้จ่าย					
ต้นทุนในการรักษาพยาบาล	6	4,406,035,846	4,678,123,924	1,459,287,093	1,587,913,190
ต้นทุนค่าเช่าและค่าบริการ	6	79,845,496	100,459,102	36,141,840	18,724,476
ขาดทุนจากด้อยค่าเงินลงทุน	13	-	-	136,005,080	-
ค่าใช้จ่ายในการบริการและบริหาร	6	925,035,511	953,466,030	370,070,797	392,703,708
รวมค่าใช้จ่าย		5,410,916,853	5,732,049,056	2,001,504,810	1,999,341,374
กำไรจากกิจกรรมดำเนินงาน		927,333,182	1,140,612,300	720,933,762	907,842,211
ต้นทุนทางการเงิน	6	202,720,725	201,101,377	116,302,404	111,798,669
ส่วนแบ่งกำไร (ขาดทุน) จากเงินลงทุนในบริษัทร่วม	13.2	(62,354,689)	259,733,939	-	-
กำไรก่อนค่าใช้จ่ายภาษีเงินได้		662,257,768	1,199,244,862	604,631,358	796,043,542
ค่าใช้จ่ายภาษีเงินได้	33	123,738,982	206,445,299	50,129,182	82,387,041
กำไรสำหรับปี		538,518,786	992,799,563	554,502,176	713,656,501
กำไรขาดทุนเบ็ดเสร็จอื่น					
รายการที่อาจถูกจัดประเภทใหม่ไว้ในกำไรหรือขาดทุนในภายหลัง					
กำไร (ขาดทุน) ที่ยังไม่เกิดขึ้นจริงจากหลักทรัพย์เพื่อขาย	12.1	-	737,195,256	-	382,297,617
ส่วนแบ่งขาดทุนเบ็ดเสร็จอื่นในบริษัทร่วม	13.3	-	(100,932,506)	-	-
ภาษีเงินได้เกี่ยวกับรายการที่อาจถูกจัดประเภทรายการใหม่					
ไว้ในกำไรหรือขาดทุนในภายหลัง	33	-	(147,439,051)	-	(76,459,523)
		-	488,823,699	-	305,838,094

หมายเหตุประกอบงบการเงินเป็นส่วนหนึ่งของงบการเงินนี้

บริษัท โรงพยาบาลวิภาวดี จำกัด (มหาชน) และบริษัทย่อย
งบกำไรขาดทุนเบ็ดเสร็จ (ต่อ)
สำหรับปีสิ้นสุดวันที่ 31 ธันวาคม 2563

บาท

หมายเหตุ	งบการเงินรวม		งบการเงินเฉพาะกิจการ	
	2563	2562	2563	2562
รายการที่จะไม่ถูกจัดประเภทใหม่ไว้ในกำไร หรือขาดทุนในภายหลัง				
ผลกำไรจากเงินลงทุนในตราสารทุน	49,603,506	-	310,041,393	-
กำไร (ขาดทุน) จากการประมาณตามหลักคณิตศาสตร์ ประกันทันภัย	25 4,032,757	(33,017,126)	-	(5,213,964)
ส่วนแบ่งขาดทุนเบ็ดเสร็จอื่นในบริษัทร่วม	(7,415,971)	-	-	-
ภาษีเงินได้เกี่ยวกับรายการที่จะไม่ถูกจัดประเภทใหม่ไว้ ในกำไรหรือขาดทุนในภายหลัง	33 (9,920,701)	6,603,425	(62,008,280)	1,042,793
	36,299,591	(26,413,701)	248,033,113	(4,171,171)
กำไรเบ็ดเสร็จอื่นสำหรับปี - สุทธิจากภาษีเงินได้	36,299,591	462,409,998	248,033,113	301,666,923
กำไรเบ็ดเสร็จรวมสำหรับปี	574,818,377	1,455,209,561	802,535,289	1,015,323,424
การแบ่งปันกำไร				
ส่วนที่เป็นของบริษัทใหญ่	449,799,642	809,045,597	554,502,176	713,656,501
ส่วนที่เป็นของส่วนได้เสียที่ไม่มีอำนาจควบคุม	88,719,144	183,753,966	-	-
	538,518,786	992,799,563	554,502,176	713,656,501
การแบ่งปันกำไรเบ็ดเสร็จรวม				
ส่วนที่เป็นของบริษัทใหญ่	573,282,260	1,134,550,074	802,535,289	1,015,323,424
ส่วนที่เป็นของส่วนได้เสียที่ไม่มีอำนาจควบคุม	1,536,117	320,659,487	-	-
	574,818,377	1,455,209,561	802,535,289	1,015,323,424
กำไรต่อหุ้น	35			
กำไรต่อหุ้นขั้นพื้นฐาน				
ส่วนที่เป็นของบริษัทใหญ่	0.0335	0.0612	0.0413	0.0540
กำไรต่อหุ้นปรับลด				
ส่วนที่เป็นของบริษัทใหญ่	0.0304	0.0550	0.0375	0.0485

หมายเหตุประกอบงบการเงินเป็นส่วนหนึ่งของงบการเงินนี้

บริษัท โรงพยาบาลวิภาวดี จำกัด (มหาชน) และบริษัทย่อย
 งบแสดงการเปลี่ยนแปลงส่วนของผู้ถือหุ้น
 สำหรับปีสิ้นสุดวันที่ 31 ธันวาคม 2563

บาท

งบการเงินรวม

หมายเหตุ	ส่วนเกินมูลค่า หุ้น	ส่วนของบริษัทใหญ่						รวม ส่วนของบริษัทใหญ่	ส่วนได้เสีย ที่ไม่มีอำนาจ ควบคุม	รวมส่วนของผู้ถือหุ้น
		กำไรสะสม	องค์ประกอบอื่นของส่วนของผู้ถือหุ้น			รวมองค์ประกอบ อื่น ของส่วนของผู้ ถือหุ้น				
ทุนเรือนหุ้น ที่ออกและ ชำระแล้ว	จัดสรรแล้ว ทุนสำรองตาม กฎหมาย	ยังไม่ได้จัดสรร	ผลกำไร (ขาดทุน) จากเงินลงทุน ในตราสารทุน - สุทธิจากภาษี เงินได้	ส่วนแบ่งกำไร (ขาดทุน) ที่ยัง ไม่เกิดขึ้นจริงใน บริษัทร่วม	ขาดทุนที่ยัง ไม่เกิด ขึ้นจากเงินลงทุน ในบริษัทร่วม	ผลต่างจากการ เปลี่ยนแปลงสัดส่วน การถือหุ้นใน บริษัทย่อย				
ยอดคงเหลือ ณ วันที่ 1 มกราคม 2563	1,326,461,728	2,458,325,437	2,464,706,000	1,214,261,868	(592,389)	15,591,664	1,409,714,749	2,583,080,958	10,371,667,371	
ผลกระทบของการเปลี่ยนแปลงนโยบายบัญชี ยอดคงเหลือ ณ วันที่ 1 มกราคม 2563 - ปรับปรุงแล้ว	-	-	116,515,872	(32,321,528)	-	-	(32,321,528)	28,340,238	114,534,582	
การเพิ่มหุ้นสามัญ	31,124,830	279,812,226	2,583,221,872	1,181,940,340	(592,389)	15,591,664	1,377,393,221	2,611,421,196	10,486,201,953	
สำรองตามกฎหมาย	-	-	-	-	-	-	-	-	310,937,056	
การเรียกชำระค่าหุ้นโดยบริษัทย่อย	-	-	12,329	-	-	-	-	-	-	
เงินปันผลจ่าย	-	-	-	-	(588,346,315)	-	-	(588,346,315)	(675,691,017)	
ส่วนของผู้ถือหุ้นได้เสียที่ไม่มีอำนาจควบคุมเพิ่มขึ้น เนื่องจากการซื้อเงินลงทุนในบริษัทย่อย	-	-	-	-	-	-	-	375,005	375,005	
กำไรสุทธิ	-	-	-	-	-	-	-	37,379,000	37,379,000	
กำไรสุทธิ	-	-	449,799,642	-	-	-	-	88,719,144	538,516,786	
ขาดทุนจากการประมาณการตามหลัก คณิตศาสตร์ประกันภัย	-	-	4,032,757	-	-	-	-	-	4,032,757	
กำไรจากการวัดมูลค่าเงินลงทุน	-	-	-	126,865,833	-	-	126,865,833	(87,183,027)	39,682,806	
ส่วนแบ่งขาดทุนเบ็ดเสร็จอื่นในบริษัทร่วม	-	-	435,139	(7,851,110)	-	-	(7,851,110)	-	(7,415,971)	
ยอดคงเหลือ ณ วันที่ 31 ธันวาคม 2563	1,357,586,558	2,718,137,663	2,449,180,766	1,308,806,173	(592,389)	15,591,664	1,496,407,944	2,563,366,616	10,734,020,375	

หมายเหตุประกอบงบการเงินเป็นส่วนหนึ่งของงบการเงินนี้

บริษัท โรงพยาบาลวิภาวดี จำกัด (มหาชน) และบริษัทย่อย
 งบประมาณการเปลี่ยนแปลงส่วนของผู้ถือหุ้น (ต่อ)
 สำหรับปีสิ้นสุดวันที่ 31 ธันวาคม 2563

บาท
 งบการเงินรวม

หมายเหตุ	ส่วนของบริษัทใหญ่											รวมส่วนของผู้ถือหุ้น	
	ส่วนเกินมูลค่าหุ้น		กำไรสะสม					องค์ประกอบอื่นของส่วนของผู้ถือหุ้น					รวมส่วนของบริษัทใหญ่
	ทุนเรือนหุ้นที่ออกและชำระแล้ว	ส่วนเกินมูลค่าหุ้น	จัดสรรแล้วตามกฎหมาย	กำไรสะสม	ยังไม่ได้จัดสรร	ผลกำไร (ขาดทุน) จากเงินลงทุนในตราสารทุน - สุทธิจากภาษีเงินได้	ส่วนแบ่งกำไร (ขาดทุน) ที่ยังไม่เกิดขึ้นจริงในบริษัทร่วม	ขาดทุนที่ยังไม่เกิดขึ้นจากเงินลงทุนในบริษัทร่วม	ผลต่างจากการเปลี่ยนแปลงสัดส่วนการถือหุ้นในบริษัทย่อย	รวมองค์ประกอบอื่นของส่วนของผู้ถือหุ้น	รวม		
1,319,936,825	2,379,358,913	146,449,093	2,195,567,576	771,894,012	279,119,889	(592,389)	15,591,664	1,066,013,176	7,107,325,583	2,268,160,793	9,375,486,376		
6,524,903	58,966,524	-	-	-	-	-	-	-	65,491,427	-	65,491,427		
-	-	2,929,406	(2,929,406)	-	-	-	-	-	-	-	-		
-	-	-	(518,780,671)	-	-	-	-	-	(518,780,671)	(85,038,555)	(603,819,226)		
-	-	-	-	-	-	-	-	-	-	79,299,233	79,299,233		
-	-	-	809,045,597	-	-	-	-	-	809,045,597	183,753,966	992,799,563		
-	-	-	(16,091,939)	-	-	-	-	-	(16,091,939)	(10,321,762)	(26,413,701)		
-	-	-	-	442,367,856	-	-	-	442,367,856	442,367,856	147,386,349	589,756,205		
-	-	-	(2,105,157)	-	-	-	(98,666,283)	(98,666,283)	(100,771,440)	(161,066)	(100,932,506)		
1,326,461,728	2,458,325,437	149,378,499	2,464,706,000	1,214,261,868	180,453,606	(592,389)	15,591,664	1,409,714,749	7,788,586,413	2,583,080,958	10,371,667,371		

ยอดคงเหลือ ณ วันที่ 1 มกราคม 2562

การเพิ่มหุ้นสามัญ

สำรองตามกฎหมาย

เงินปันผลจ่าย

ส่วนของผู้ถือหุ้นได้เสียที่ไม่มีอำนาจควบคุมเพิ่มขึ้น

เนื่องจากกำไรหรือเงินลงทุนในบริษัทย่อย

กำไรเบ็ดเสร็จรวมสำหรับปี

กำไรสำหรับปี

กำไรขาดทุนเบ็ดเสร็จอื่นสำหรับปี - สุทธิจากภาษีเงินได้

ขาดทุนจากการประมาณการตามหลัก

คณิตศาสตร์ประกันภัย

กำไรจากการวัดมูลค่าเงินลงทุน

ส่วนแบ่งขาดทุนเบ็ดเสร็จอื่นในบริษัทร่วม

ยอดคงเหลือ ณ วันที่ 31 ธันวาคม 2562

หมายเหตุประกอบงบการเงินเป็นส่วนหนึ่งของงบการเงินนี้

บริษัท โรงพยาบาลภราดร จำกัด (มหาชน) และบริษัทย่อย
 งบแสดงการเปลี่ยนแปลงส่วนของผู้ถือหุ้น (ต่อ)
 สำหรับปีสิ้นสุดวันที่ 31 ธันวาคม 2563

หมายเหตุ	งบการเงินเฉพาะกิจการ						รวมส่วนของ ผู้ถือหุ้น
	ทุนเรือนหุ้น ที่ออกและ ชำระแล้ว	ส่วนเกินมูลค่าหุ้น	กำไรสะสม		องค์ประกอบอื่นของส่วน ของผู้ถือหุ้น		
			จัดสรรแล้ว	ยังไม่ได้จัดสรร	ผลกำไร (ขาดทุน) จากเงิน ลงทุน ในตราสารทุน		
26	1,319,936,825	2,379,358,913	146,449,093	844,528,660	184,171,753	4,874,445,244	
27	6,524,903	58,966,524	-	-	-	65,491,427	
28	-	-	2,929,406	(2,929,406)	-	-	
	-	-	-	(527,974,575)	-	(527,974,575)	
	-	-	-	713,656,501	-	713,656,501	
	-	-	-	-	-	-	
	-	-	-	-	-	-	
	-	-	-	-	-	-	
	1,326,461,728	2,438,325,437	149,378,499	1,023,110,009	490,009,847	5,427,285,520	
5	-	-	-	(489,153)	-	(489,153)	
	1,326,461,728	2,438,325,437	149,378,499	1,022,620,856	490,009,847	5,426,796,367	
26	31,124,850	279,812,226	-	-	-	310,937,056	
27	-	-	12,329	(12,329)	-	-	
28	-	-	-	(596,907,645)	-	(596,907,645)	
	-	-	-	554,502,176	-	554,502,176	
	-	-	-	-	-	-	
	-	-	-	-	-	-	
	1,357,586,558	2,718,137,663	149,390,828	980,203,060	738,042,960	5,943,361,069	

หมายเหตุประกอบงบการเงินเป็นส่วนหนึ่งของงบการเงินนี้

บริษัท โรงพยาบาลวิภาวดี จำกัด (มหาชน) และบริษัทย่อย
งบกระแสเงินสด
สำหรับปีสิ้นสุดวันที่ 31 ธันวาคม 2563

	บาท			
	งบการเงินรวม		งบการเงินเฉพาะกิจการ	
	2563	2562	2563	2562
กระแสเงินสดจากกิจกรรมดำเนินงาน				
กำไรสำหรับปี	538,518,786	992,799,563	554,502,176	713,656,501
รายการปรับกระทบกำไรสำหรับปีเป็นเงินสดสุทธิ				
ได้มาจาก (ใช้ไปใน) กิจกรรมดำเนินงาน				
หนี้สูญและหนี้สงสัยจะสูญ	5,242,786	8,624,856	369,325	223,771
ค่าเสื่อมราคา	434,091,746	408,348,771	132,079,098	125,312,364
ค่าตัดจำหน่ายสินทรัพย์ไม่มีตัวตน	4,595,978	5,035,840	2,010,920	2,223,556
(กำไร) ขาดทุนจากการจำหน่ายสินทรัพย์	2,238,242	(36,689)	9,339	(19,817)
ขาดทุนจากการตัดจำหน่ายสินทรัพย์ถาวร	-	25,046	-	25,046
ส่วนแบ่งกำไรจากเงินลงทุนในบริษัทร่วม	62,354,689	(259,733,939)	-	-
เงินปันผลรับ	(192,089,968)	(210,425,919)	(463,757,907)	(369,333,425)
ขาดทุนจากการขายเงินลงทุน	-	7,571,747	-	56,087
ขาดทุนจากการด้อยค่าของเงินลงทุน	-	11,400	136,005,080	-
ภาษีเงินได้ถูกหัก ณ ที่จ่ายตัดจ่าย	8,970,009	97,144	-	-
ค่าใช้จ่ายผลประโยชน์พนักงาน	44,504,732	65,651,116	10,539,987	16,879,134
รายได้ดอกเบี้ยรับ	(15,079,949)	(15,050,305)	(6,665,496)	(5,885,035)
ต้นทุนทางการเงิน	202,720,725	201,101,377	116,302,404	111,798,669
ค่าใช้จ่ายภาษีเงินได้	123,744,168	206,445,299	50,129,182	82,387,041
กำไรจากการดำเนินงานก่อนการเปลี่ยนแปลง				
ในสินทรัพย์และหนี้สินดำเนินงาน	1,219,811,944	1,410,465,307	531,524,108	677,323,892
สินทรัพย์ดำเนินงาน (เพิ่มขึ้น) ลดลง				
ลูกหนี้การค้า	(64,670,878)	76,470,403	(11,225,866)	(1,722,829)
สินค้าคงเหลือ	9,628,151	(9,278,161)	2,511,406	(5,191,093)
สินทรัพย์หมุนเวียนอื่น	(18,495,354)	(3,283,985)	(5,741,260)	385,538
สินทรัพย์ไม่หมุนเวียนอื่น	290,236	(589,412)	238,833	(413,296)
หนี้สินดำเนินงานเพิ่มขึ้น(ลดลง)				
เจ้าหนี้การค้า	(7,125,842)	31,033,186	(8,420,398)	9,548,095
ค่าธรรมเนียมแพทย์ค้างจ่าย	(10,194,525)	9,724,976	(4,445,230)	4,103,968
ค่าใช้จ่ายค้างจ่าย	7,030,263	(1,643,594)	2,094,238	3,303,322
เงินรับล่วงหน้าจากสำนักงานประกันสังคม	77,079,832	196,785,395	-	-
หนี้สินหมุนเวียนอื่น	14,031,778	5,672,946	3,139,603	3,506,506
หนี้สินตามสัญญาเช่าดำเนินงาน	-	5,809,616	-	-
จ่ายภาระผูกพันผลประโยชน์พนักงาน	(13,864,650)	(6,085,030)	(3,376,808)	(3,019,401)
หนี้สินไม่หมุนเวียนอื่น	44,165,027	20,083,030	(8,019,718)	15,060,722

หมายเหตุประกอบงบการเงินเป็นส่วนหนึ่งของงบการเงินนี้

บริษัท โรงพยาบาลวิภาวดี จำกัด (มหาชน) และบริษัทย่อย

งบกระแสเงินสด (ต่อ)

สำหรับปีสิ้นสุดวันที่ 31 ธันวาคม 2563

	บาท			
	งบการเงินรวม		งบการเงินเฉพาะกิจการ	
	2563	2562	2563	2562
เงินสดรับจากการดำเนินงาน	1,257,685,982	1,735,164,677	498,278,908	702,885,424
ดอกเบี๋ยรับ	586,333	492,947	156,804	410,350
จ่ายดอกเบี๋ย	(4,795)	(11,084)	-	-
จ่ายภาษีเงินได้	(163,531,577)	(209,088,124)	(62,278,159)	(80,883,852)
เงินสดสุทธิได้มาจากกิจกรรมดำเนินงาน	1,094,735,943	1,526,558,416	436,157,553	622,411,922
กระแสเงินสดจากกิจกรรมลงทุน				
เงินให้กู้ยืมระยะสั้นแก่กิจการที่เกี่ยวข้องกัน (เพิ่มขึ้น) ลดลง	64,459,800	(15,220,000)	(32,840,200)	(3,220,000)
เงินฝากประจำที่ติดการระค้ำประกัน (เพิ่มขึ้น) ลดลง	(3,154,132)	8,235,611	-	-
เงินสดรับจากการขายเงินลงทุนเพื่อขาย	-	35,204,312	-	1,422,168
เงินสดจ่ายเพื่อซื้อเงินลงทุนเพื่อขาย	(490,129,802)	(1,962,541,102)	(488,545,457)	(1,944,585,440)
เงินสดรับจากการขายเงินลงทุนในบริษัทร่วม	540	-	540	-
เงินสดจ่ายเพื่อซื้อเงินลงทุนในบริษัทย่อย	-	(29,276,701)	(874,995)	-
เงินสดจ่ายเพื่อซื้อเงินลงทุนระยะยาวอื่น	-	(92,000,000)	-	(82,000,000)
เงินสดจ่ายเงินให้กู้ยืมระยะยาวแก่บุคคลอื่น	(14,755,000)	(1,385,000)	-	-
เงินสดจ่ายในการซื้ออสังหาริมทรัพย์เพื่อการลงทุน	(8,282,102)	(101,861)	(8,282,103)	(101,861)
เงินสดจ่ายในการซื้อที่ดิน อาคารและอุปกรณ์	(1,484,575,182)	(1,358,414,060)	(74,882,145)	(224,986,290)
เงินสดรับจากการจำหน่ายอุปกรณ์	633,213	937,507	14,019	19,823
เงินสดจ่ายในการซื้อสินทรัพย์ไม่มีตัวตน	(7,864,465)	(614,063)	(396,650)	(482,818)
เงินสดจ่ายล่วงหน้าค่าสินทรัพย์	(3,894,666)	24,262,682	-	-
เงินสดจ่ายคืนค้ำหุ้น	(4,000,000)	-	(4,000,000)	-
เงินปันผลรับ	266,099,642	289,722,708	396,307,832	369,333,425
รับดอกเบี๋ย	16,185,097	13,357,630	6,376,948	5,180,002
เงินสดสุทธิใช้ไปในกิจกรรมลงทุน	(1,669,277,057)	(3,087,832,337)	(207,122,211)	(1,879,420,991)
กระแสเงินสดจากกิจกรรมจัดหาเงิน				
เงินเบิกเกินบัญชีและเงินกู้ยืมระยะสั้นจากสถาบันการเงินเพิ่มขึ้น	(72,044,547)	1,092,149,246	(175,000,000)	1,130,000,000
เงินกู้ยืมจากบุคคลและกิจการที่เกี่ยวข้องกันเพิ่มขึ้น (ลดลง)	(149,825,850)	32,420,000	108,000,000	(16,000,000)
เงินกู้ยืมระยะสั้นจากบุคคลอื่นเพิ่มขึ้น (ลดลง)	14,500,000	2,400,000	-	-
เงินสดรับจากเงินกู้ยืมระยะยาวจากสถาบันการเงิน	2,013,000,000	2,364,858,130	760,000,000	1,414,858,130
เงินสดจ่ายคืนเงินกู้ยืมระยะยาวจากสถาบันการเงิน	(959,924,996)	(966,821,719)	(544,077,183)	(659,267,433)
เงินสดจ่ายชำระหนี้สินตามสัญญาเช่า	(16,870,664)	(9,964,263)	(7,018,139)	(8,738,427)
เงินสดรับจากการเพิ่มทุน	310,937,056	65,491,427	310,937,056	65,491,427
เงินสดรับล่วงหน้าค้ำหุ้น	-	36,378,150	-	-
เงินสดรับจากการชำระค้ำหุ้น	375,005	57,790,000	-	-
เงินสดรับค้ำหุ้นจากส่วนได้เสียที่ไม่มีอำนาจควบคุม	1,000,850	-	-	-

หมายเหตุประกอบงบการเงินเป็นส่วนหนึ่งของงบการเงินนี้

บริษัท โรงพยาบาลวิภาวดี จำกัด (มหาชน) และบริษัทย่อย

งบกระแสเงินสด (ต่อ)
สำหรับปีสิ้นสุดวันที่ 31 ธันวาคม 2563

	บาท			
	งบการเงินรวม		งบการเงินเฉพาะกิจการ	
	2563	2562	2563	2562
เงินสดจ่ายปันผล	(639,087,797)	(614,824,534)	(595,286,365)	(527,210,475)
จ่ายดอกเบี้ย	(192,079,799)	(202,868,007)	(116,056,545)	(113,077,765)
เงินสดสุทธิได้มาจาก (ใช้ไปใน) กิจกรรมจัดหาเงิน	309,979,258	1,857,008,430	(258,501,176)	1,286,055,457
เงินสดและรายการเทียบเท่าเงินสดเพิ่มขึ้น (ลดลง) - สุทธิ	(264,561,856)	295,734,509	(29,465,834)	29,046,388
เงินสดและรายการเทียบเท่าเงินสด ณ วันต้นปี	602,855,047	307,120,538	70,346,919	41,300,531
เงินสดและรายการเทียบเท่าเงินสด ณ วันสิ้นปี	338,293,191	602,855,047	40,881,085	70,346,919
ข้อมูลกระแสเงินสดเปิดเผยเพิ่มเติม				
1. รายการกระทบยอดเงินจ่ายในการซื้อที่ดิน อาคารและอุปกรณ์				
ที่ดิน อาคารและอุปกรณ์ที่ได้มาในระหว่างปี	(1,436,702,308)	(1,401,021,257)	(74,480,418)	(216,995,053)
ดอกเบี้ยจ่ายบันทึกเป็นต้นทุนทรัพย์สิน	-	7,375,469	-	2,880,624
หนี้สินตามสัญญาเช่าการเงินเพิ่มขึ้น	-	3,382,725	-	3,382,726
เจ้าหนี้ซื้อทรัพย์สินเพิ่มขึ้น (ลดลง)	(47,872,874)	31,849,003	(401,727)	(14,254,587)
เงินสดจ่ายในการซื้อที่ดิน อาคารและอุปกรณ์	(1,484,575,182)	(1,358,414,060)	(74,882,145)	(224,986,290)
2. รายการกระทบยอดเงินได้รับจากการจำหน่ายอุปกรณ์				
จำหน่ายอุปกรณ์ในระหว่างปี	633,213	937,507	14,019	19,823
ลูกหนี้จากการจำหน่ายอุปกรณ์ลดลง	-	-	-	-
เงินสดรับจากการจำหน่ายอุปกรณ์	633,213	937,507	14,019	19,823
3. รายการกระทบยอดเงินปันผลรับ				
เงินปันผลรับในระหว่างปี	334,749,717	289,722,708	463,757,907	369,333,425
เงินปันผลค้างรับ (เพิ่มขึ้น) ลดลง	(68,650,075)	-	(67,450,075)	-
เงินปันผลรับ	266,099,642	289,722,708	396,307,832	369,333,425
4. รายการกระทบยอดเงินสดจ่ายปันผล				
เงินปันผลจ่ายในระหว่างปี	(684,253,400)	(617,481,252)	(596,907,644)	(527,974,574)
เงินปันผลค้างจ่ายเพิ่มขึ้น	45,165,603	2,656,718	1,621,279	764,099
เงินสดจ่ายปันผล	(639,087,797)	(614,824,534)	(595,286,365)	(527,210,475)

หมายเหตุประกอบงบการเงินเป็นส่วนหนึ่งของงบการเงินนี้

บริษัท โรงพยาบาลวิภาวดี จำกัด (มหาชน) และบริษัทย่อย

หมายเหตุประกอบงบการเงิน

วันที่ 31 ธันวาคม 2563

1. ข้อมูลทั่วไป

บริษัทจดทะเบียนเป็นนิติบุคคลตามประมวลกฎหมายแพ่งและพาณิชย์ และจดทะเบียนเป็นบริษัทมหาชน ซึ่งจัดตั้งขึ้นในประเทศไทย

บริษัทประกอบธุรกิจหลักในการให้บริการรักษาพยาบาล ในนาม “โรงพยาบาลวิภาวดี”

บริษัทมีที่ตั้งสำนักงานตามที่ได้จดทะเบียนไว้ ตั้งอยู่เลขที่ 51/3 ถนนงามวงศ์วาน แขวงลาดยาว เขตจตุจักร กรุงเทพมหานคร

2. หลักเกณฑ์ในการจัดทำงบการเงิน

2.1 หลักเกณฑ์ในการจัดทำงบการเงิน

งบการเงินนี้จัดทำขึ้นตามมาตรฐานการบัญชีที่กฎหมายกำหนดตามพระราชบัญญัติวิชาชีพบัญชี พ.ศ. 2547 โดยได้ถือปฏิบัติตามมาตรฐานการรายงานทางการเงินและการแสดงรายการได้ทำขึ้นตามแบบกำหนดรายการย่อที่ต้องมีในงบการเงินสำหรับบริษัทมหาชนจำกัด ที่กำหนดโดยประกาศกรมพัฒนาธุรกิจการค้า กระทรวงพาณิชย์ ออกตามความในพระราชบัญญัติการบัญชี พ.ศ. 2543

งบการเงินนี้ได้จัดทำขึ้นโดยใช้เกณฑ์ราคาทุนเดิมเว้นแต่จะได้เปิดเผยเป็นอย่างอื่นในนโยบายการบัญชี

งบการเงินฉบับภาษาไทยเป็นงบการเงินฉบับที่บริษัทใช้เป็นทางการตามกฎหมายงบการเงินฉบับภาษาอังกฤษแปลมาจากงบการเงินฉบับภาษาไทยดังกล่าว

2.2 หลักเกณฑ์ในการจัดทำงบการเงินรวม

2.2.1 งบการเงินรวมได้จัดทำขึ้นโดยรวมงบการเงินของบริษัท โรงพยาบาลวิภาวดี จำกัด (มหาชน) บริษัทย่อยและบริษัทร่วม ดังนี้

ชื่อบริษัท	ประเภทธุรกิจ	อัตราส่วนของการถือหุ้น (ร้อยละของจำนวนหุ้นจดทะเบียน)		ที่ตั้ง สำนักงานใหญ่
		2563	2562	
บริษัทย่อยและบริษัทร่วมที่ถือหุ้นทางตรงโดยบริษัท				
บริษัทย่อย				
บริษัท ปรีณส์ตัน พาร์ค สวิต จำกัด	โรงแรม	99.99	99.99	กรุงเทพมหานคร
บริษัท เชียงใหม่รามธุรกิจการแพทย์ จำกัด (มหาชน)	โรงพยาบาล	83.55	83.55	เชียงใหม่
บริษัท บิวตี้ ดีไซน์ เซ็นเตอร์ จำกัด **	เสริมความงาม	50.00	50.00	กรุงเทพมหานคร
บริษัท วี พรีเมียม จำกัด	ศูนย์ชะลอวัย	70.00	-	กรุงเทพมหานคร
บริษัทร่วม				
บริษัท โรงพยาบาลวิภาวดี จำกัด	โรงพยาบาล	33.73	40.76	กรุงเทพมหานคร
บริษัท ทิพยบดินทร์ จำกัด	ชื่อ-ขายอุปกรณ์การแพทย์	38.18	33.33	กรุงเทพมหานคร
บริษัท โรงพยาบาลบางโพ จำกัด	โรงพยาบาล	28.57	28.57	กรุงเทพมหานคร

บริษัท โรงพยาบาลวิภาวดี จำกัด (มหาชน) และบริษัทย่อย
 หมายเหตุประกอบงบการเงิน
 วันที่ 31 ธันวาคม 2563

ชื่อบริษัท	ประเภทธุรกิจ	อัตราส่วนของการถือหุ้น (ร้อยละของจำนวนหุ้นจดทะเบียน)		ที่ตั้ง สำนักงานใหญ่
		2563	2562	
บริษัทย่อยและบริษัทร่วมที่ถือหุ้นทางอ้อมโดยบริษัทย่อย				
ถือหุ้นโดยบริษัท เชียงใหม่รามธุรกิจการแพทย์ จำกัด (มหาชน)				
บริษัทย่อย				
บริษัท โรงพยาบาลเชียงใหม่ราม จำกัด	โรงพยาบาล	47.09	47.09	เชียงใหม่
บริษัท โรงพยาบาลหริภุญชัย เมโมเรียล จำกัด	โรงพยาบาล	72.43	72.43	ลำพูน
ถือหุ้นโดยบริษัท โรงพยาบาลเชียงใหม่ราม จำกัด				
บริษัทย่อย				
บริษัท เทพปัญญาธุรกิจ จำกัด	โรงพยาบาล	47.09	47.09	เชียงใหม่
บริษัท โรงพยาบาลรามคำแหง เชียงใหม่ จำกัด *	โรงพยาบาล	45.14	45.14	เชียงใหม่
(และถือหุ้นโดยบริษัท เชียงใหม่รามธุรกิจ การแพทย์ จำกัด (มหาชน) ร้อยละ 18)				
บริษัทร่วม				
บริษัท โรงพยาบาลเฉลิมคันคร จำกัด	โรงพยาบาล	11.99	11.99	ลำปาง
บริษัท โรงพยาบาลพะวอ จำกัด	โรงพยาบาล	23.54	23.54	ตาก

* ตามมติที่ประชุมคณะกรรมการของบริษัทย่อยครั้งที่ 7/2561 เมื่อวันที่ 25 ธันวาคม 2561 ให้บริษัท เชียงใหม่รามธุรกิจการแพทย์ จำกัด (มหาชน) และบริษัท โรงพยาบาลเชียงใหม่ราม จำกัด เข้าร่วมลงทุนในบริษัท โรงพยาบาลรามคำแหง เชียงใหม่ จำกัด และเมื่อวันที่ 1 มีนาคม 2562 บริษัทย่อยได้เข้าถือหุ้นในบริษัทดังกล่าวในอัตราร้อยละ 18 และบริษัทย่อยทางอ้อม - บริษัท โรงพยาบาลเชียงใหม่ราม จำกัด ถือหุ้นในอัตราร้อยละ 63 รวมกลุ่มบริษัทย่อยถือหุ้นเป็นร้อยละ 81 และจากการเข้าลงทุนและเข้าไปมีส่วนควบคุมกิจการดังกล่าวทำให้บริษัท โรงพยาบาลรามคำแหง เชียงใหม่ จำกัด ถือเป็นบริษัทย่อยของบริษัท โรงพยาบาลเชียงใหม่ราม จำกัด ซึ่งกลุ่มบริษัทย่อยได้นำงบการเงินของบริษัทดังกล่าวมาจัดทำงบการเงินรวม ตั้งแต่ไตรมาส 1 ปี 2562 เป็นต้นไป

เมื่อวันที่ 2 พฤษภาคม 2562 บริษัทดังกล่าวได้เรียกชำระค่าหุ้นเพิ่มในราคาหุ้นละ 7 บาท โดยบริษัทย่อย - บริษัท เชียงใหม่รามธุรกิจการแพทย์ จำกัด (มหาชน) ได้จ่ายชำระค่าหุ้นเป็นจำนวนเงิน 50.40 ล้านบาท และบริษัทย่อยทางอ้อม - บริษัท โรงพยาบาลเชียงใหม่ราม จำกัด ได้จ่ายชำระค่าหุ้นเป็นจำนวนเงิน 179.79 ล้านบาท รวมทั้งสิ้นเป็นจำนวนเงิน 230.19 ล้านบาท ผลจากรายการดังกล่าวทำให้บริษัทย่อยทางอ้อม - บริษัท โรงพยาบาลเชียงใหม่ราม จำกัด มีสัดส่วนการถือหุ้นในบริษัทดังกล่าวจากเดิมร้อยละ 63.00 เป็นสัดส่วนร้อยละ 63.85 รวมกลุ่มบริษัทย่อยถือหุ้นเป็นร้อยละ 81.85

และเมื่อวันที่ 26 กรกฎาคม 2562 บริษัทดังกล่าวได้จดทะเบียนเพิ่มทุน 4 ล้านหุ้น ในราคาหุ้นละ 10 บาท เป็นจำนวนเงิน 40.00 ล้านบาท โดยบริษัทย่อย - บริษัท เชียงใหม่รามธุรกิจการแพทย์ จำกัด (มหาชน) ได้จ่ายชำระค่าหุ้นเป็นจำนวนเงิน 7.20 ล้านบาท และบริษัทย่อยทางอ้อม - บริษัท โรงพยาบาลเชียงใหม่ราม จำกัด ได้จ่ายชำระค่าหุ้นเป็นจำนวนเงิน 25.82 ล้านบาท รวมทั้งสิ้นเป็นจำนวนเงิน 33.02 ล้านบาท ผลจากรายการดังกล่าวทำให้บริษัทย่อยทางอ้อม - บริษัท โรงพยาบาลเชียงใหม่ราม จำกัด มีสัดส่วนการถือหุ้นในบริษัทดังกล่าวจากเดิมร้อยละ 63.85 เป็นสัดส่วนร้อยละ 63.91 รวมกลุ่มบริษัทย่อยถือหุ้นเป็นร้อยละ 81.91

บริษัท โรงพยาบาลวิภาวดี จำกัด (มหาชน) และบริษัทย่อย

หมายเหตุประกอบงบการเงิน

วันที่ 31 ธันวาคม 2563

เมื่อวันที่ 24 กุมภาพันธ์ 2563 บริษัท โรงพยาบาลรามคำแหง เชียงใหม่ จำกัด ได้จัด ทะเบียนเพิ่มทุน 56 ล้านบาท ในราคาหุ้นละ 10 บาท เป็นจำนวนเงิน 560 ล้านบาท โดยบริษัท เชียงใหม่รามธุรกิจการแพทย์ จำกัด (มหาชน) ได้จ่ายชำระค่าหุ้นเป็นจำนวนเงิน 40.32 ล้านบาท และบริษัทย่อย - บริษัท โรงพยาบาลเชียงใหม่ราม จำกัด ได้จ่ายชำระค่าหุ้นเป็นจำนวนเงิน 146.48 ล้านบาท รวมทั้งสิ้นเป็นจำนวนเงิน 186.80 ล้านบาท ผลจากการดังกล่าวทำให้ บริษัทย่อย - บริษัท โรงพยาบาลเชียงใหม่ราม จำกัด มีสัดส่วนการถือหุ้นในบริษัทดังกล่าว จากเดิมร้อยละ 63.91 เป็นสัดส่วนร้อยละ 64.74 รวมกลุ่มบริษัทย่อยถือหุ้นเป็นร้อยละ 82.74

** ตามมติที่ประชุมคณะกรรมการบริษัทวาระพิเศษ ครั้งที่ 4/2562 เมื่อวันที่ 25 กันยายน 2562 กลุ่มบริษัทมีการปรับโครงสร้างการลงทุนในบริษัทย่อย - บริษัท ปริ๊นส์ตัน พาร์ค สวิต จำกัด ใหม่ โดยให้บริษัท ปริ๊นส์ตัน พาร์ค สวิต จำกัด โอนหุ้นทั้งหมดของบริษัท บิวตี้ ดีไซน์ เซ็นเตอร์ จำกัด ในสัดส่วนการถือหุ้นร้อยละ 50 ซึ่งเป็นบริษัทย่อยและบริษัท เลกาซี (ประเทศไทย) จำกัด ในสัดส่วนการถือหุ้นร้อยละ 10 ซึ่งเป็นเงินลงทุนระยะยาวอื่นให้บริษัทถือโดยตรงตามที่กล่าวไว้ในหมายเหตุประกอบงบการเงินข้อ 12

- 2.2.2 นโยบายการบัญชีที่สำคัญของบริษัทย่อยในส่วนของการบัญชีที่เหมือนกันใช้นโยบายการบัญชีเช่นเดียวกับบริษัทใหญ่
- 2.2.3 ยอดคงเหลือระหว่างบริษัทกับบริษัทย่อยและรายการค้าระหว่างกันที่มีสาระสำคัญได้ถูกตัดออกจากงบการเงินรวมแล้ว
- 2.2.4 ส่วนได้เสียที่ไม่มีอำนาจควบคุม หมายถึงส่วนได้เสียในบริษัทย่อยที่ไม่ได้เป็นของบริษัท ซึ่งได้แสดงเป็นรายการแยกต่างหากจากส่วนที่เป็นส่วนของผู้ถือหุ้นบริษัทใหญ่

2.3 มาตรฐานการรายงานทางการเงินที่เริ่มมีผลบังคับใช้ในปัจจุบัน

ในระหว่างปี บริษัทและบริษัทย่อยได้นำมาตรฐานการรายงานทางการเงินและการตีความมาตรฐานการรายงานทางการเงินฉบับใหม่และฉบับปรับปรุง ซึ่งจะมีผลบังคับใช้สำหรับงบการเงินที่มีรอบระยะเวลาบัญชีที่เริ่มในหรือหลังวันที่ 1 มกราคม 2563 มาตรฐานการรายงานทางการเงินดังกล่าวได้รับการปรับปรุงหรือจัดให้มีขึ้นเพื่อให้มีเนื้อหาเท่าเทียมกับมาตรฐานการรายงานทางการเงินระหว่างประเทศ โดยส่วนใหญ่เป็นการอธิบายให้ชัดเจนเกี่ยวกับวิธีปฏิบัติทางการบัญชีและการให้แนวปฏิบัติทางบัญชีกับผู้ใช้งบการเงิน ยกเว้น มาตรฐานการรายงานทางการเงินฉบับใหม่ดังต่อไปนี้ที่มีการเปลี่ยนแปลงหลักการสำคัญซึ่งสามารถสรุปได้ดังนี้

มาตรฐานการรายงานทางการเงิน กลุ่มเครื่องมือทางการเงิน

มาตรฐานการรายงานทางการเงิน กลุ่มเครื่องมือทางการเงิน ประกอบด้วย มาตรฐานและการตีความมาตรฐาน จำนวน 5 ฉบับ ได้แก่

มาตรฐานการรายงานทางการเงิน

ฉบับที่ 7

การเปิดเผยข้อมูลเครื่องมือทางการเงิน

ฉบับที่ 9

เครื่องมือทางการเงิน

บริษัท โรงพยาบาลวิภาวดี จำกัด (มหาชน) และบริษัทย่อย

หมายเหตุประกอบงบการเงิน

วันที่ 31 ธันวาคม 2563

มาตรฐานการบัญชี

ฉบับที่ 32

การแสดงรายการเครื่องมือทางการเงิน

การตีความมาตรฐานการรายงานทางการเงิน

ฉบับที่ 16

การป้องกันความเสี่ยงของเงินลงทุนสุทธิในหน่วยงานต่างประเทศ

ฉบับที่ 19

การชำระหนี้สินทางการเงินด้วยตราสารทุน

มาตรฐานการรายงานทางการเงินกลุ่มดังกล่าวข้างต้น กำหนดหลักการเกี่ยวกับการจัดประเภทและการวัดมูลค่าเครื่องมือทางการเงินด้วยมูลค่ายุติธรรมหรือราคาทุนตัดจำหน่ายโดยพิจารณาจากประเภทของตราสารทางการเงิน ลักษณะของกระแสเงินสดตามสัญญาและแผนธุรกิจของกิจการ (Business Model) หลักการเกี่ยวกับวิธีการคำนวณการด้อยค่าของเครื่องมือทางการเงินโดยใช้แนวคิดของผลขาดทุนด้านเครดิตที่คาดว่าจะเกิดขึ้น และหลักการเกี่ยวกับการบัญชีป้องกันความเสี่ยง รวมถึงการแสดงรายการและการเปิดเผยข้อมูลเครื่องมือทางการเงิน และเมื่อมาตรฐานการรายงานทางการเงินกลุ่มนี้มีผลบังคับใช้ จะทำให้มาตรฐานการบัญชีการตีความมาตรฐานการบัญชี และแนวปฏิบัติทางการบัญชีบางฉบับที่มีผลบังคับใช้อยู่ในปัจจุบันถูกยกเลิกไป

ณ วันที่ 1 มกราคม 2563 บริษัทและบริษัทย่อยได้นำมาตรฐานการรายงานทางการเงินกลุ่มเครื่องมือทางการเงิน มาใช้โดยรับรู้ผลกระทบสะสมโดยการปรับปรุงยอดยกมาของกำไรสะสม (Modified Retrospective Approach) โดยไม่ปรับย้อนหลังงบการเงินปีก่อนที่แสดงเปรียบเทียบ ผลกระทบสะสมจากการนำมาตรฐานการรายงานทางการเงินมาใช้เป็นครั้งแรก ได้แสดงไว้ในหมายเหตุประกอบงบการเงินข้อ 5

มาตรฐานการรายงานทางการเงิน ฉบับที่ 16 เรื่อง สัญญาเช่า

มาตรฐานการรายงานทางการเงินฉบับที่ 16 ใช้แทนมาตรฐานการบัญชี ฉบับที่ 17 เรื่อง สัญญาเช่า และการตีความมาตรฐานบัญชีที่เกี่ยวข้อง มาตรฐานฉบับนี้ได้กำหนดหลักการของการรับรู้รายการการวัดมูลค่า การแสดงรายการและการเปิดเผยข้อมูลของสัญญาเช่า และกำหนดให้ผู้เช่ารับรู้สินทรัพย์และหนี้สินสำหรับสัญญาเช่าทุกรายการที่มีระยะเวลาในการเช่ามากกว่า 12 เดือน เว้นแต่สินทรัพย์อ้างอิงนั้นมีมูลค่าต่ำ

การบัญชีสำหรับผู้ให้เช่าไม่มีการเปลี่ยนแปลงอย่างมีสาระสำคัญจากมาตรฐานการบัญชี ฉบับที่ 17 ผู้ให้เช่ายังคงต้องจัดประเภทสัญญาเช่าเป็นสัญญาเช่าดำเนินงานหรือสัญญาเช่าเงินทุนโดยใช้หลักการเช่นเดียวกับมาตรฐานการบัญชีฉบับที่ 17

ณ วันที่ 1 มกราคม 2563 บริษัทและบริษัทย่อยได้นำมาตรฐานการรายงานทางการเงินฉบับที่ 16 มาใช้โดยบริษัทรับรู้ผลกระทบสะสมจากการนำมาตรฐานการรายงานทางการเงินฉบับนี้มาปฏิบัติใช้เป็นครั้งแรก โดยไม่ปรับย้อนหลังงบการเงินปีก่อนที่แสดงเปรียบเทียบ ทั้งนี้ บริษัทและบริษัทย่อยเลือกปฏิบัติตามมาตรฐานการรายงานทางการเงินฉบับนี้กับสัญญาเช่าที่ก่อนหน้านี้จัดประเภทเป็นสัญญาเช่าดำเนินงาน โดยการรับรู้หนี้สินตามสัญญาเช่า ณ วันที่ 1 มกราคม 2563 ด้วยมูลค่าปัจจุบันของการจ่ายชำระตามสัญญาเช่าที่เหลืออยู่คิดลดด้วยอัตราดอกเบี้ยการกู้ยืมส่วนเพิ่มของบริษัท ณ วันที่นำมาปฏิบัติใช้ครั้งแรกและรับรู้สินทรัพย์สิทธิการใช้เป็นรายสัญญาในจำนวนเท่ากับหนี้สินตามสัญญาเช่าปรับปรุงด้วยจำนวนในการจ่ายชำระตามสัญญาเช่าที่จ่ายล่วงหน้าหรือค้างจ่ายซึ่งเกี่ยวข้องกับสัญญาเช่าที่รับรู้ในงบแสดงฐานะการเงินก่อนวันที่นำมาตรฐานการรายงานทางการเงินฉบับนี้มาถือปฏิบัติ

ทั้งนี้ ผลกระทบของการเปลี่ยนแปลงนโยบายการบัญชีแสดงอยู่ในหมายเหตุประกอบงบการเงินข้อ 5

บริษัท โรงพยาบาลวิภาวดี จำกัด (มหาชน) และบริษัทย่อย

หมายเหตุประกอบงบการเงิน

วันที่ 31 ธันวาคม 2563

แนวปฏิบัติทางการบัญชี เรื่อง มาตรการผ่อนปรนชั่วคราวสำหรับทางเลือกเพิ่มเติมทางบัญชีเพื่อรองรับผลกระทบจากสถานการณ์การแพร่ระบาดของโรคติดเชื้อไวรัสโคโรนา 2019 (COVID-19)

สภาวิชาชีพบัญชีได้ประกาศใช้แนวปฏิบัติทางการบัญชี เรื่อง มาตรการผ่อนปรนชั่วคราวสำหรับทางเลือกเพิ่มเติมทางบัญชีเพื่อรองรับผลกระทบจากสถานการณ์การแพร่ระบาดของโรคติดเชื้อไวรัสโคโรนา 2019 (COVID-19) โดยมีวัตถุประสงค์เพื่อลดผลกระทบในบางเรื่องจากการปฏิบัติตามมาตรฐานการรายงานทางการเงินบางฉบับ และเพื่อให้เกิดความชัดเจนในวิธีปฏิบัติทางบัญชีในช่วงเวลาที่ยังมีความไม่แน่นอนเกี่ยวกับสถานการณ์ดังกล่าว

แนวปฏิบัติทางการบัญชีดังกล่าวได้ประกาศลงในราชกิจจานุเบกษาเมื่อวันที่ 22 เมษายน 2563 และมีผลบังคับใช้สำหรับการจัดทำงบการเงินที่มีรอบระยะเวลารายงานสิ้นสุดภายในช่วงเวลาระหว่างวันที่ 1 มกราคม 2563 ถึงวันที่ 31 ธันวาคม 2563

บริษัทและบริษัทย่อยเลือกใช้มาตรการผ่อนปรนชั่วคราวสำหรับทางเลือกเพิ่มเติมทางบัญชีดังต่อไปนี้

- เลือกที่จะไม่ต้องนำข้อมูลที่มีการคาดการณ์ไปในอนาคต (Forward-looking information) มาใช้วัดมูลค่าของผลขาดทุนด้านเครดิตที่คาดว่าจะเกิดขึ้น ในกรณีที่ใช้วิธีการอย่างง่ายในการวัดมูลค่าของผลขาดทุนด้านเครดิตที่คาดว่าจะเกิดขึ้น
- เลือกที่จะวัดมูลค่าเงินลงทุนในตราสารทุนที่ไม่อยู่ในความต้องการของตลาดด้วยมูลค่ายุติธรรม ณ วันที่ 1 มกราคม 2563
- เลือกที่จะไม่นำการลดค่าเข้าตามสัญญาจากผู้ให้เช่า (ถ้ามี) มาถือเป็นการเปลี่ยนแปลงสัญญาเช่า โดยทยอยปรับลดหนี้สินตามสัญญาเช่าที่ครบกำหนดแต่ละงวดตามสัดส่วนที่ได้ส่วนลด พร้อมทั้งกลับรายการค่าเสื่อมราคาจากสินทรัพย์สิทธิการใช้และดอกเบี้ยจากหนี้สินตามสัญญาเช่าที่ยังคงรับรู้ในแต่ละงวดตามสัดส่วนของค่าเช่าที่ลดลง และบันทึกผลต่างที่เกิดขึ้นในกำไรหรือขาดทุน
- เลือกที่จะไม่นำข้อมูลที่เกี่ยวข้องกับสถานการณ์ COVID-19 ที่อาจจะกระทบต่อการพยากรณ์ทางการเงินในอนาคตใช้ประกอบเทคนิคการวัดมูลค่ายุติธรรมที่เกี่ยวข้อง กิจการยังปฏิบัติตามมาตรฐานการรายงานทางการเงิน ฉบับที่ 13 เรื่อง การวัดมูลค่ายุติธรรม
- เลือกที่จะไม่นำสถานการณ์ COVID-19 มาถือเป็นข้อบ่งชี้ของการด้อยค่า ตามมาตรฐานการบัญชี ฉบับที่ 36 เรื่อง การด้อยค่าของสินทรัพย์
- เลือกที่จะไม่นำข้อมูลจากสถานการณ์ COVID-19 ที่อาจจะกระทบต่อการประมาณการกระแสเงินสดในอนาคตมาใช้ประกอบการทดสอบการด้อยค่าของค่าความนิยม

2.4 มาตรฐานการรายงานทางการเงินที่จะมีผลบังคับใช้ในอนาคต

ในระหว่างปี สภาวิชาชีพบัญชีได้ออกประกาศสภาวิชาชีพบัญชี และลงประกาศในราชกิจจานุเบกษาแล้วสำหรับกรอบแนวคิดสำหรับการรายงานทางการเงิน (ใหม่) และมีการปรับปรุงมาตรฐานการรายงานทางการเงินจากปี 2562 เป็นจำนวนหลายฉบับ โดยให้ถือปฏิบัติกับงบการเงินสำหรับรอบระยะเวลาบัญชีที่เริ่มต้นในหรือหลังวันที่ 1 มกราคม 2564 เป็นต้นไป ซึ่งการปรับปรุงดังกล่าวเกิดจากการปรับปรุง/แก้ไขหลักการดังต่อไปนี้

การปรับปรุงการอ้างอิงกรอบแนวคิดในมาตรฐานการรายงานทางการเงิน

มาตรฐานการรายงานทางการเงินบางฉบับประกอบด้วยการอ้างอิงหรือการอ้างถึง “IASB’s Framework for the Preparation and Presentation of Financial Statements” การปรับปรุงการอ้างอิงกรอบแนวคิดในมาตรฐานการรายงานทางการเงินได้ปรับการอ้างอิงหรือการอ้างถึงบางส่วนที่กล่าวข้างต้นให้เป็นปัจจุบันและทำการปรับปรุงอื่นๆเพื่ออธิบายให้ชัดเจนขึ้นว่าเอกสารแต่ละฉบับนั้นเป็นการอ้างอิง “กรอบแนวคิด” ของปีใด

บริษัท โรงพยาบาลวิภาวดี จำกัด (มหาชน) และบริษัทย่อย

หมายเหตุประกอบงบการเงิน

วันที่ 31 ธันวาคม 2563

กรอบแนวคิดสำหรับการรายงานทางการเงิน

กรอบแนวคิดสำหรับการรายงานทางการเงิน ประกอบด้วย การปรับปรุงคำนิยามของสินทรัพย์และหนี้สินเกณฑ์ในการรวมสินทรัพย์และหนี้สินในงบการเงิน นอกจากนี้ยังรวมถึงหลักการใหม่และแนวปฏิบัติที่ได้ถูกเพิ่มเติมเข้าไป ดังต่อไปนี้

1. การวัดมูลค่า ซึ่งรวมถึงปัจจัยที่ต้องพิจารณาในการเลือกเกณฑ์ในการวัดมูลค่า
2. การแสดงรายการและการเปิดเผยข้อมูล ซึ่งรวมถึงเมื่อใดที่จะจัดประเภทรายการรายได้และค่าใช้จ่ายในกำไรขาดทุนเบ็ดเสร็จอื่น
3. กิจการที่เสนอรายงาน
4. เมื่อใดสินทรัพย์และหนี้สินจะถูกเอาออกจากงบการเงิน

กรอบแนวคิด ยังได้อธิบายให้ชัดเจนขึ้นถึงบทบาทของความสามารถของฝ่ายบริหารในการดูแลรักษาทรัพยากรเชิงเศรษฐกิจของกิจการ ความระมัดระวัง และความไม่แน่นอนของการวัดมูลค่าในการรายงานทางการเงิน

คำนิยามของธุรกิจ

คำนิยามของธุรกิจ ที่ปรับปรุงในมาตรฐานการรายงานทางการเงินฉบับที่ 3 เรื่อง การรวมธุรกิจ ได้อธิบายให้ชัดเจนขึ้นถึงคำนิยามของธุรกิจ โดยมีวัตถุประสงค์เพื่อช่วยให้กิจการใช้ในการกำหนดว่ารายการค้านั้นต้องบันทึกการเป็น “การรวมธุรกิจ” หรือ “การซื้อสินทรัพย์” หรือไม่ การปรับปรุงมีดังนี้

1. อธิบายให้ชัดเจนขึ้นในเรื่องการพิจารณาว่าเป็น “ธุรกิจ” นั้น กลุ่มของกิจกรรมและ สินทรัพย์ที่ได้มา ต้องรวมถึงข้อมูลปัจจัยนำเข้าและกระบวนการที่สำคัญเป็นอย่างน้อยซึ่ง เมื่อนำมารวมกันมีส่วนอย่างมีนัยสำคัญทำให้เกิดความสามารถในการสร้างผลผลิต
2. ตัดเรื่องการประเมินว่าผู้ร่วมตลาดสามารถทดแทนปัจจัยนำเข้าหรือกระบวนการที่ขาด หายไปใดๆ และสร้างผลผลิตต่อไปได้ ออกจากมาตรฐานฯ
3. เพิ่มแนวปฏิบัติและตัวอย่างเพื่อประกอบความเข้าใจเพื่อช่วยให้กิจการประเมินว่า กระบวนการที่สำคัญได้ถูกซื้อหรือไม่
4. ทำให้นิยามของธุรกิจและนิยามของผลผลิตแคบลง โดยการให้ความสนใจในตัวของสินค้า และบริการที่ให้กับลูกค้า และตัดเรื่องการอ้างอิงความสามารถในการลดต้นทุนออกจาก มาตรฐานฯ
5. เพิ่มเรื่องการทดสอบความตั้งใจเป็นทางเลือก ซึ่งอนุญาตให้ทำการประเมินอย่างง่ายว่า กลุ่มของกิจกรรมและสินทรัพย์ที่ได้มาไม่ใช่ธุรกิจหรือไม่

คำนิยามของความมีสาระสำคัญ

คำนิยามของความมีสาระสำคัญ ทำให้เกิดการปรับปรุงมาตรฐานการบัญชี ฉบับที่ 1 เรื่อง การนำเสนองบการเงิน และมาตรฐานการบัญชี ฉบับที่ 8 เรื่อง นโยบายการบัญชี การเปลี่ยนแปลงประมาณการทางบัญชี และข้อผิดพลาด และทำให้เกิดการปรับปรุงซึ่งเป็นผลที่สืบเนื่องไปมาตรฐานการรายงานทางการเงินฉบับอื่นการปรับปรุงช่วยทำให้เกิดความเข้าใจมากยิ่งขึ้นของคำนิยามของความมีสาระสำคัญโดย

1. การทำให้คำนิยามเป็นแนวทางเดียวกันของมาตรฐานการรายงานทางการเงินและกรอบ แนวคิดเพื่อหลีกเลี่ยงความสับสนที่อาจเกิดขึ้นจากความแตกต่างของคำนิยาม
2. การรวมข้อกำหนดสนับสนุนเข้าไว้ด้วยกันของมาตรฐานการบัญชี ฉบับที่ 1 เรื่อง การนำเสนองบการเงินในคำนิยามเพื่อทำให้คำนิยามมีความชัดเจนมากขึ้นและอธิบายถึงการนำความมีสาระสำคัญไปประยุกต์ได้ชัดเจนขึ้น

3. การนำแนวปฏิบัติที่มีอยู่ของค่านิยมของความสัมพันธ์ที่สำคัญมาไว้ในที่เดียวกัน ร่วมกันกับค่านิยม

การปฏิรูปอัตราดอกเบี้ยอ้างอิง

การปฏิรูปอัตราดอกเบี้ยอ้างอิง ทำให้เกิดการปรับปรุงมาตรฐานการรายงานทางการเงิน ฉบับที่ 9 เรื่อง เครื่องมือทางการเงินและมาตรฐานการรายงานทางการเงิน ฉบับที่ 7 เรื่อง การเปิดเผยข้อมูลเครื่องมือทางการเงิน การปรับปรุงนั้นได้ปรับเปลี่ยนข้อกำหนดของการบัญชีป้องกันความเสี่ยงโดยเฉพาะเพื่อเป็นการบรรเทาผลกระทบที่อาจเกิดขึ้นจากความไม่แน่นอนที่เกิดจากการปฏิรูปอัตราดอกเบี้ยอ้างอิง เช่น อัตราดอกเบี้ยอ้างอิงที่กำหนดจากธุรกรรมการกู้ยืม (interbank offer rates-IBORs) นอกจากนี้ การปรับปรุงได้กำหนดให้กิจการให้ข้อมูลเพิ่มเติมกับนักลงทุนเกี่ยวกับความสัมพันธ์ของการป้องกันความเสี่ยงที่ได้รับผลกระทบโดยตรงจากความไม่แน่นอนใด ๆ นั้น

ฝ่ายบริหารของบริษัทและบริษัทย่อยอยู่ระหว่างการประเมินผลกระทบที่อาจมีต่องบการเงินในปีที่เริ่มนำมาตรฐานการรายงานทางการเงินดังกล่าวมาถือปฏิบัติ

2.5 การปรับปรุงมาตรฐานการรายงานทางการเงิน ฉบับที่ 16 เรื่อง สัญญาเช่า

สภาวิชาชีพบัญชีได้ปรับปรุงมาตรฐานการรายงานทางการเงิน ฉบับที่ 16 เรื่อง สัญญาเช่า และได้ลงประกาศในราชกิจจานุเบกษา เมื่อวันที่ 27 มกราคม 2564 โดยมีการปรับปรุงดังนี้

1. การยินยอมลดค่าเช่าที่เกี่ยวข้องกับ COVID-19 ซึ่งมีผลบังคับใช้ตั้งแต่วันที่ 1 มิถุนายน 2563 ทั้งนี้ อนุญาตให้กิจการถือปฏิบัติก่อนวันที่มีผลบังคับใช้ได้ การปรับปรุงนี้เพื่อเป็นการผ่อนปรนในทางปฏิบัติสำหรับผู้เช่า โดยไม่จำเป็นต้องประเมินว่าการยินยอมลดค่าเช่าที่เกิดขึ้นอันเป็นผลโดยตรงจากสถานการณ์การแพร่ระบาดของ COVID-19 และเช่าเงื่อนไขตามที่ระบุไว้ ถือเป็นการเปลี่ยนแปลงสัญญาเช่าหรือไม่ โดยให้บันทึกการยินยอมลดค่าเช่าที่นั่นเสมือนว่าไม่ใช้การเปลี่ยนแปลงสัญญาเช่า
2. เพิ่มข้อกำหนดสำหรับข้อยกเว้นชั่วคราวที่เกิดขึ้นจากการปฏิรูปอัตราดอกเบี้ยอ้างอิง โดยกิจการต้องถือปฏิบัติตามการปรับปรุงดังกล่าวกับงบการเงินประจำปีสำหรับรอบระยะเวลาบัญชีที่เริ่มในหรือหลังวันที่ 1 มกราคม 2565 เป็นต้นไป ทั้งนี้อนุญาตให้กิจการถือปฏิบัติก่อนวันที่มีผลบังคับใช้ได้

ฝ่ายบริหารของบริษัทและบริษัทย่อยอยู่ระหว่างการประเมินผลกระทบที่อาจมีต่องบการเงินในปีที่เริ่มนำมาตรฐานการรายงานทางการเงินดังกล่าวมาถือปฏิบัติ

3. นโยบายการบัญชีที่สำคัญ

3.1 การรับรู้รายได้

รายได้จากการประกอบกิจการโรงพยาบาลโดยส่วนใหญ่ประกอบด้วย รายได้ค่ารักษาพยาบาล ค่าห้องพัก ค่ายา โดยจะรับรู้เป็นรายได้เมื่อได้ให้บริการหรือส่งมอบยาแล้ว

รายได้ค่ารักษาพยาบาลในระบบประกันสังคมและสำนักงานหลักประกันสุขภาพแห่งชาติบันทึกตามหลักเกณฑ์ วิธีการและเงื่อนไขตามที่กำหนด โดยหน่วยงานดังกล่าว

รายได้ค่าบริการ รับรู้เป็นรายได้เมื่อได้ให้บริการแล้ว

ดอกเบี้ยรับ รับรู้เป็นรายได้ตามระยะเวลาโดยคำนึงถึงอัตราผลตอบแทนที่แท้จริง

เงินปันผลรับ บันทึกเป็นรายได้เมื่อบริษัทมีสิทธิได้รับเงินปันผล

รายได้อื่น รับรู้เป็นรายได้ตามเกณฑ์คงค้าง

3.2 การรับรู้ค่าใช้จ่าย

ค่าใช้จ่าย รับรู้ตามเกณฑ์คงค้าง

3.3 เงินสดและรายการเทียบเท่าเงินสด

เงินสดและรายการเทียบเท่าเงินสด หมายถึง เงินสดและเงินฝากธนาคารและเงินลงทุนระยะสั้นที่มีสภาพคล่องสูง ซึ่งถึงกำหนดจ่ายคืนระยะเวลาไม่เกิน 3 เดือน นับจากวันที่ได้มาและไม่มีข้อจำกัดในการเบิกใช้

3.4 ลูกหนี้การค้าและลูกหนี้อื่น และค่าเผื่อหนี้สงสัยจะสูญ

ถือปฏิบัติตั้งแต่วันที่ 1 มกราคม 2563

ลูกหนี้การค้ารับรู้เมื่อเริ่มแรกด้วยจำนวนเงินของสิ่งตอบแทนที่ปราศจากเงื่อนไขในการได้รับชำระ ในกรณีที่มีส่วนประกอบด้านการจัดหาเงินที่มีนัยสำคัญจะรับรู้ด้วยมูลค่าปัจจุบันของสิ่งตอบแทน

ลูกหนี้การค้าแสดงมูลค่าตามจำนวนมูลค่าสุทธิที่จะได้รับ บริษัทและบริษัทย่อยบันทึกค่าเผื่อหนี้สงสัยจะสูญ โดยใช้วิธีการอย่างง่าย (Simplified Approach) ตามมาตรฐานการรายงานทางการเงินฉบับที่ 9 ในการวัดมูลค่าผลขาดทุนด้านเครดิตที่คาดว่าจะเกิดขึ้น ซึ่งกำหนดให้พิจารณาผลขาดทุนที่คาดว่าจะเกิดขึ้นตลอดอายุหนี้ และรับรู้ผลขาดทุนตั้งแต่การรับรู้รายการลูกหนี้การค้า ในการพิจารณาผลขาดทุนด้านเครดิตที่คาดว่าจะเกิดขึ้น ลูกหนี้การค้าจะถูกจัดกลุ่มตามวันที่ครบกำหนดชำระ อัตราความเสียหายที่คาดว่าจะเกิดขึ้นจะขึ้นอยู่กับประวัติการชำระเงินและข้อมูลผลขาดทุนด้านเครดิตในอดีตซึ่งมีการปรับเพื่อสะท้อนข้อมูลปัจจุบันและการคาดการณ์ล่วงหน้าเกี่ยวกับปัจจัยทางเศรษฐกิจมหภาคที่มีผลต่อความสามารถของลูกค้านในการชำระหนี้ บริษัทและบริษัทย่อยได้ระบุผลิตภัณฑ์มวลรวมในประเทศ (GDP) อัตราการว่างงาน และดัชนีราคาผู้บริโภค (Consumer Price Index) ของประเทศที่ขายสินค้าและบริการให้เป็นปัจจัยที่เกี่ยวข้องมากที่สุด และปรับอัตราการสูญเสียดังกล่าวตามการเปลี่ยนแปลงที่คาดการณ์ไว้ในปัจจัยเหล่านี้ ผลขาดทุนจากการด้อยค่าบันทึกในกำไรหรือขาดทุนภายใต้ค่าใช้จ่ายในการบริหาร

ถือปฏิบัติก่อนวันที่ 1 มกราคม 2563

ลูกหนี้การค้าและลูกหนี้อื่นแสดงตามมูลค่าที่จะได้รับ สำหรับค่าเผื่อหนี้สงสัยจะสูญประมาณการจากลูกหนี้การค้าและลูกหนี้อื่นแต่ละรายการที่คาดว่าจะไม่ได้รับชำระหนี้

3.5 สินค้าคงเหลือ

สินค้าคงเหลือ แสดงในราคาทุนหรือมูลค่าสุทธิที่จะได้รับแล้วแต่มูลค่าใดจะต่ำกว่า ราคาทุนของสินค้าคำนวณตามวิธีเข้าก่อนออกก่อน

ต้นทุนสินค้าคงเหลือ ประกอบด้วย ต้นทุนทั้งหมดในการซื้อและต้นทุนอื่นๆ ที่เกิดขึ้นเพื่อให้สินค้าคงเหลือนั้นอยู่ในสถานที่และอยู่ในสภาพที่เป็นอยู่ในปัจจุบัน

ต้นทุนในการซื้อ ประกอบด้วย ราคาซื้อและค่าใช้จ่ายที่เกี่ยวข้องกับการซื้อสินค้านั้น เช่น ค่าขนส่งและต้นทุนอื่นๆที่เกี่ยวข้องโดยตรงกับการได้มาซึ่งสินค้า และหักด้วยส่วนลดการค้าและเงินที่ได้รับคืนจากการซื้อสินค้า

มูลค่าสุทธิที่จะได้รับเป็นการประมาณราคาที่สามารถขายได้ตามปกติธุรกิจ หักด้วยประมาณการต้นทุนที่จำเป็นต้องจ่ายไปเพื่อให้ขายสินค้าได้

บริษัท โรงพยาบาลวิภาวดี จำกัด (มหาชน) และบริษัทย่อย

หมายเหตุประกอบงบการเงิน

วันที่ 31 ธันวาคม 2563

3.6 เงินลงทุนในบริษัทร่วมและบริษัทย่อย

บริษัทร่วม หมายถึง กิจการที่อยู่ภายใต้อิทธิพลอย่างเป็นทางการ กล่าวคือ มีอำนาจในการเข้าไปมีส่วนร่วมในการตัดสินใจเกี่ยวกับนโยบายทางการเงิน และการดำเนินงานของกิจการ แต่ไม่ถึงระดับที่จะควบคุมนโยบายดังกล่าว เงินลงทุนในบริษัทร่วมแสดงโดยวิธีส่วนได้เสียในงบการเงินรวม หากบริษัทร่วมมีผลขาดทุนเกินทุนจะรับรู้ส่วนได้เสียในเงินลงทุนดังกล่าวเพียงเท่ากับศูนย์เท่านั้น

บริษัทย่อย หมายถึง กิจการที่บริษัทมีอำนาจในการควบคุมนโยบายการเงินและการดำเนินงาน ซึ่งโดยทั่วไปแล้วบริษัทจะถือหุ้นที่มีสิทธิออกเสียงมากกว่ากึ่งหนึ่ง

ตามงบการเงินเฉพาะกิจการเงินลงทุนในบริษัทร่วมและบริษัทย่อยบันทึกด้วยวิธีราคาทุนสุทธิจากค่าเผื่อการด้อยค่าเงินลงทุน (ถ้ามี) ขาดทุนจากการด้อยค่าของเงินลงทุนจะบันทึกเป็นขาดทุนในงบกำไรขาดทุนเบ็ดเสร็จ และตามงบการเงินรวมเงินลงทุนในบริษัทร่วมและบริษัทย่อยบันทึกด้วยวิธีส่วนได้เสีย

3.7 เครื่องมือทางการเงิน**ถือปฏิบัติตั้งแต่วันที่ 1 มกราคม 2563****การจัดประเภทรายการและการวัดมูลค่าของสินทรัพย์ทางการเงิน**

การจัดประเภทรายการขึ้นอยู่กับโมเดลธุรกิจ (Business Model) ของกิจการในการจัดการสินทรัพย์ทางการเงินและลักษณะของกระแสเงินสดตามสัญญาของสินทรัพย์ทางการเงิน

บริษัทและบริษัทย่อยจัดประเภทสินทรัพย์ทางการเงินตามลักษณะการวัดมูลค่า ดังนี้

- รายการที่วัดมูลค่าภายหลังด้วยมูลค่ายุติธรรม (ผ่านกำไรขาดทุนเบ็ดเสร็จอื่น หรือผ่านกำไรขาดทุน) และ
- รายการที่วัดมูลค่าด้วยราคาทุนตัดจำหน่าย

บริษัทและบริษัทย่อยต้องจัดประเภทรายการใหม่สำหรับเงินลงทุนในตราสารหนี้เฉพาะเมื่อบริษัทและบริษัทย่อยเปลี่ยนแปลงโมเดลธุรกิจในการบริหารสินทรัพย์เหล่านั้น

ตราสารหนี้สามารถจำแนกและไม่สามารถเปลี่ยนแปลงได้ตามประเภทของการวัดมูลค่าได้สองประเภท ได้แก่ การวัดมูลค่ายุติธรรมผ่านกำไรหรือขาดทุน (FVPL) หรือการวัดมูลค่ายุติธรรมผ่านกำไรขาดทุนเบ็ดเสร็จอื่น (FVOCI) ซึ่งไม่สามารถจัดประเภทรายการใหม่เข้าไปไว้ในกำไรหรือขาดทุนในภายหลัง

ในการรับรู้รายการเมื่อเริ่มแรก บริษัทและบริษัทย่อยต้องวัดมูลค่าของสินทรัพย์ทางการเงินหรือหนี้สินทางการเงินที่ไม่ได้วัดมูลค่าด้วยมูลค่ายุติธรรมผ่านกำไรหรือขาดทุนด้วยมูลค่ายุติธรรม บวกหรือหักด้วยต้นทุนการทำรายการซึ่งเกี่ยวข้องโดยตรงกับการได้มาหรือการออกสินทรัพย์ทางการเงินหรือหนี้สินทางการเงินนั้น ต้นทุนการทำรายการของสินทรัพย์ทางการเงินที่วัดมูลค่าด้วยมูลค่ายุติธรรมผ่านกำไรหรือขาดทุนนั้นรับรู้เป็นค่าใช้จ่ายในกำไรหรือขาดทุน

สินทรัพย์ทางการเงินซึ่งประกอบด้วยอนุพันธ์แฝงจะพิจารณาในภาพรวมว่ากระแสเงินสดที่เกิดจากสินทรัพย์ทางการเงินนั้นเป็นการจ่ายเพียงเงินต้นและดอกเบี้ยหรือไม่

การวัดมูลค่าในภายหลังของตราสารหนี้ขึ้นอยู่กับโมเดลทางธุรกิจของบริษัทและบริษัทย่อยในการจัดการสินทรัพย์ทางการเงินและลักษณะของกระแสเงินสดตามสัญญาของสินทรัพย์ทางการเงิน การวัดมูลค่าตราสารหนี้สามารถทำได้ 3 วิธี โดยขึ้นอยู่กับการจัดประเภทตราสารหนี้ของบริษัทและบริษัทย่อย

- ราคาทุนตัดจำหน่าย สินทรัพย์ทางการเงินต้องวัดมูลค่าด้วยราคาทุนตัดจำหน่ายเมื่อบริษัทและบริษัทย่อยถือครองสินทรัพย์ทางการเงินนั้นตามโมเดลธุรกิจที่มีวัตถุประสงค์การถือครองสินทรัพย์ทางการเงินเพื่อรับกระแสเงินสดตามสัญญา และข้อกำหนดตามสัญญาของสินทรัพย์ทางการเงินซึ่งทำให้เกิดกระแสเงินสดซึ่งเป็นการจ่ายเพียงเงินต้นและดอกเบี้ยจากยอดคงเหลือของเงินต้นในวันที่กำหนดไว้

บริษัท โรงพยาบาลวิภาวดี จำกัด (มหาชน) และบริษัทย่อย

หมายเหตุประกอบงบการเงิน

วันที่ 31 ธันวาคม 2563

รายได้ดอกเบี้ยจากสินทรัพย์ทางการเงินดังกล่าวต้องคำนวณโดยใช้วิธีอัตราดอกเบี้ยที่แท้จริง กำไรหรือขาดทุนที่เกิดขึ้นจากการตัดรายการจะรับรู้โดยตรงในกำไรหรือขาดทุนและแสดงรายการในกำไรขาดทุนอื่น พร้อมกับกำไรขาดทุนจากอัตราแลกเปลี่ยน รายการขาดทุนจากการด้อยค่าแสดงเป็นกำไรหรือขาดทุน

- มูลค่ายุติธรรมผ่านกำไรขาดทุนเบ็ดเสร็จอื่น (FVOCI) สินทรัพย์ทางการเงินต้องวัดมูลค่าด้วยมูลค่ายุติธรรมผ่านกำไรขาดทุนเบ็ดเสร็จอื่นเมื่อบริษัทและบริษัทย่อยถือครองสินทรัพย์ทางการเงินตามโมเดลธุรกิจที่มีวัตถุประสงค์เพื่อรับกระแสเงินสดตามสัญญาและเพื่อขายสินทรัพย์ทางการเงิน และข้อกำหนดตามสัญญาของสินทรัพย์ทางการเงินซึ่งทำให้เกิดกระแสเงินสด ซึ่งเป็นการจ่ายเพียงเงินต้นและดอกเบี้ยจากยอดคงเหลือของเงินต้นในวันที่กำหนดไว้ การเปลี่ยนแปลงของมูลค่าของสินทรัพย์ทางการเงินรับรู้ผ่านกำไรขาดทุนเบ็ดเสร็จอื่น ยกเว้น รายการขาดทุนจากการด้อยค่า รายได้ดอกเบี้ยและกำไรขาดทุนจากอัตราแลกเปลี่ยนที่เกี่ยวข้องจะรับรู้เป็นกำไรหรือขาดทุน เมื่อมีการตัดรายการสินทรัพย์ทางการเงิน กำไรหรือขาดทุนสะสมที่เคยรับรู้รายการในกำไรขาดทุนเบ็ดเสร็จอื่นจะต้องจัดประเภทรายการใหม่เข้ากำไรหรือขาดทุน และแสดงรายการในกำไรขาดทุนอื่น รายได้ดอกเบี้ยจากสินทรัพย์ทางการเงินดังกล่าวต้องคำนวณโดยใช้วิธีอัตราดอกเบี้ยที่แท้จริง รายการขาดทุนจากการด้อยค่าแสดงเป็นรายการแยกต่างหากในงบกำไรขาดทุน
- มูลค่ายุติธรรมผ่านกำไรหรือขาดทุน (FVPL) สินทรัพย์ทางการเงินที่ไม่เข้าเงื่อนไขการวัดมูลค่าด้วยราคาทุนตัดจำหน่ายหรือ FVOCI ต้องวัดมูลค่าด้วยมูลค่ายุติธรรมผ่านกำไรหรือขาดทุน กำไรหรือขาดทุนที่เกิดจากตราสารหนี้ที่วัดมูลค่า FVPL จะรับรู้เป็นกำไรหรือขาดทุน และแสดงรายการสุทธิในกำไรขาดทุนอื่นในรอบระยะเวลาที่เกิดรายการ

เงินปันผลที่ได้รับจากเงินลงทุนจะรับรู้เป็นกำไรหรือขาดทุนโดยแสดงรายการเป็นรายได้อื่นเมื่อบริษัทและบริษัทย่อยมีสิทธิที่จะได้รับเงินปันผล

การเปลี่ยนแปลงในมูลค่ายุติธรรมของสินทรัพย์ทางการเงินที่วัดมูลค่าด้วย FVPL จะรับรู้เป็นกำไรขาดทุนอื่นในงบกำไรขาดทุน รายการขาดทุนจากการด้อยค่า (และการกลับรายการขาดทุนจากการด้อยค่า) ของตราสารหนี้ที่วัดมูลค่าด้วย FVOCI จะไม่แยกแสดงรายการต่างหากจากรายการเปลี่ยนแปลงอื่น ๆ ในมูลค่ายุติธรรม

การจัดประเภทรายการและการวัดมูลค่าของหนี้สินทางการเงินและส่วนของผู้ถือหุ้น

เครื่องมือทางการเงินที่บริษัทและบริษัทย่อยเป็นผู้ออกต้องจัดประเภทเป็นหนี้สินทางการเงินหรือตราสารหนี้โดยพิจารณาภาระผูกพันตามสัญญา

- หากบริษัทและบริษัทย่อยมีภาระผูกพันตามสัญญาที่จะต้องส่งมอบเงินสดหรือสินทรัพย์ทางการเงินอื่นให้กับกิจการอื่น โดยไม่สามารถปฏิเสธการชำระหรือเลื่อนการชำระออกไปอย่างไม่มีกำหนดได้นั้น เครื่องมือทางการเงินนั้นจะจัดประเภทเป็นหนี้สินทางการเงิน เว้นแต่ว่าการชำระนั้นสามารถชำระโดยการออกตราสารหนี้ของบริษัทและบริษัทย่อยเองด้วยจำนวนตราสารหนี้ที่คงที่ และเปลี่ยนกับจำนวนเงินที่คงที่
- หากบริษัทและบริษัทย่อยไม่มีภาระผูกพันตามสัญญาหรือสามารถเลื่อนการชำระภาระผูกพันตามสัญญาไปได้ เครื่องมือทางการเงินดังกล่าวจะจัดประเภทเป็นตราสารหนี้

ในการรับรู้รายการเมื่อเริ่มแรก บริษัทและบริษัทย่อยต้องวัดมูลค่าของหนี้สินทางการเงินด้วยมูลค่ายุติธรรม บริษัทและบริษัทย่อยจัดประเภทรายการหนี้สินทางการเงินทั้งหมดที่วัดมูลค่าในภายหลังด้วยราคาทุนตัดจำหน่าย ยกเว้นหนี้สินทางการเงินบางรายการ

บริษัท โรงพยาบาลวิภาวดี จำกัด (มหาชน) และบริษัทย่อย

หมายเหตุประกอบงบการเงิน

วันที่ 31 ธันวาคม 2563

การรับรู้รายการและการตัดรายการ

บริษัทและบริษัทย่อยต้องรับรู้สินทรัพย์ทางการเงินหรือหนี้สินทางการเงินในงบแสดงฐานะการเงินเฉพาะเมื่อบริษัทและบริษัทย่อยเป็นผู้สัญญาตามข้อกำหนดของสัญญาของเครื่องมือทางการเงินนั้น การซื้อหรือขายสินทรัพย์ทางการเงินตามวิธีปกติต้องรับรู้รายการในวันซื้อขาย ซึ่งเป็นวันที่บริษัทและบริษัทย่อยตกลงที่จะซื้อหรือขายสินทรัพย์ สินทรัพย์ทางการเงินจะถูกตัดรายการเฉพาะเมื่อสิทธิตามสัญญาที่จะได้รับกระแสเงินสดจากสินทรัพย์ทางการเงินหมดอายุ หรือเมื่อบริษัทและบริษัทย่อยโอนสินทรัพย์ทางการเงิน และเป็นการโอนความเสี่ยงและผลตอบแทนของความเป็นเจ้าของเกือบทั้งหมดของสินทรัพย์ทางการเงิน

การจัดประเภทรายการและการวัดมูลค่าของหนี้สินทางการเงิน

หนี้สินทางการเงินทั้งหมดวัดมูลค่าภายหลังด้วยราคาทุนตัดจำหน่ายโดยใช้วิธีดอกเบี้ยที่แท้จริงทั้งนี้ ผลกำไรและขาดทุนที่เกิดขึ้นจากการตัดรายการหนี้สินทางการเงินและการตัดจำหน่ายตามวิธีดอกเบี้ยที่แท้จริงจะรับรู้ในส่วนของกำไรหรือขาดทุน โดยการคำนวณมูลค่าราคาทุนตัดจำหน่ายคำนึงถึงส่วนลดหรือส่วนเกินมูลค่ารวมถึงค่าธรรมเนียมหรือต้นทุนที่ถือเป็นส่วนหนึ่งของอัตราดอกเบี้ยที่แท้จริงนั้นด้วย ทั้งนี้ ค่าตัดจำหน่ายตามวิธีดอกเบี้ยที่แท้จริงแสดงเป็นส่วนหนึ่งของต้นทุนทางการเงินในส่วนของกำไรหรือขาดทุน

การตัดจ่ายของสินทรัพย์ทางการเงิน

บริษัทและบริษัทย่อยรับรู้ผลขาดทุนด้านเครดิตที่คาดว่าจะเกิดขึ้นต่อสินทรัพย์ทางการเงินที่วัดมูลค่าด้วยวิธีราคาทุนตัดจำหน่าย โดยไม่จำเป็นต้องรอให้เหตุการณ์ที่มีการตัดจ่ายด้านเครดิตเกิดขึ้นก่อน บริษัทและบริษัทย่อยพิจารณาการเปลี่ยนแปลงในความเสี่ยงด้านเครดิตของสินทรัพย์ทางการเงินเป็นระดับ และกำหนดวิธีการวัดค่าเพื่อผลขาดทุนด้านเครดิตและการคำนวณดอกเบี้ยที่แท้จริงที่แตกต่างกันในแต่ละระดับ โดยมีข้อยกเว้นสำหรับลูกหนี้การค้าที่ไม่มีองค์ประกอบเกี่ยวกับการจัดหาเงินที่มีนัยสำคัญ ซึ่งบริษัทและบริษัทย่อยใช้วิธีการอย่างง่ายในการพิจารณาหนี้ที่คาดว่าจะเกิดขึ้นตลอดอายุ

3.8 ค่าความนิยม

บริษัทและบริษัทย่อยใช้วิธีซื้อสำหรับการบันทึกบัญชีการรวมธุรกิจและวัดมูลค่าต้นทุนการซื้อธุรกิจด้วยมูลค่ายุติธรรมของผลรวมของสิ่งตอบแทนที่โอน ณ วันที่ซื้อ และจำนวนของส่วนของผู้ที่ไม่มีอำนาจควบคุมในผู้ถูกซื้อ ในการรวมธุรกิจแต่ละครั้ง บริษัทและบริษัทย่อยจะวัดมูลค่าส่วนของผู้ที่ไม่มีอำนาจควบคุม (ถ้ามี) ในบริษัทย่อยด้วยมูลค่ายุติธรรมหรือมูลค่าของสินทรัพย์สุทธิที่ระบุได้ของผู้ถูกซื้อตามสัดส่วนของหุ้นที่ถือโดยผู้ที่ไม่มีอำนาจควบคุมนั้น

บริษัทและบริษัทย่อยบันทึกต้นทุนที่เกี่ยวข้องกับการซื้อธุรกิจเป็นค่าใช้จ่ายในงวดที่ต้นทุนดังกล่าวเกิดขึ้นและเมื่อได้รับบริการ

ค่าความนิยมจากการรวมธุรกิจ คือ ต้นทุนการรวมธุรกิจที่สูงกว่าส่วนได้เสียของบริษัทในมูลค่ายุติธรรมของสินทรัพย์สุทธิที่ระบุได้ของบริษัทย่อย หากต้นทุนการรวมธุรกิจต่ำกว่าส่วนได้เสียของบริษัทในมูลค่ายุติธรรมของสินทรัพย์สุทธิที่ระบุได้ของบริษัทย่อย บริษัทจะรับรู้ส่วนต่างนี้เป็นกำไรในกำไรหรือขาดทุนทันที

ค่าความนิยมจากการรวมธุรกิจ บันทึกในราคาทุน ณ วันที่ซื้อธุรกิจ และหลังจากนั้นค่าความนิยมจะวัดค่าด้วยราคาทุนหักค่าเผื่อการตัดจ่ายค่าสะสมและขาดทุนจากการตัดจ่ายค่าในค่าความนิยม ไม่สามารถโอนกลับได้

3.9 อสังหาริมทรัพย์เพื่อการลงทุน

อสังหาริมทรัพย์เพื่อการลงทุนของบริษัทแสดงด้วยวิธีราคาทุนหักค่าเสื่อมราคาสะสมและค่าเพื่อการด้อยค่า (ถ้ามี)

ค่าเสื่อมราคาของอสังหาริมทรัพย์เพื่อการลงทุน ประเภทอาคารให้เช่าคำนวณจากราคาทุนโดยวิธีเส้นตรงตามอายุการให้ประโยชน์โดยประมาณ 20 ปี ค่าเสื่อมราคาของอสังหาริมทรัพย์เพื่อการลงทุนรวมอยู่ในการคำนวณผลการดำเนินงาน

3.10 ที่ดิน อาคาร และอุปกรณ์

ที่ดิน แสดงมูลค่าตามราคาทุน อาคารและอุปกรณ์แสดงในราคาทุนหักด้วยค่าเสื่อมราคาสะสมและค่าเพื่อการด้อยค่า (ถ้ามี)

ราคาทุนรับรู้เมื่อเริ่มแรกที่ได้สินทรัพย์มารวมถึงต้นทุนทางตรงอื่นๆ ที่เกี่ยวกับการจัดหาสินทรัพย์เพื่อให้สินทรัพย์อยู่ในสภาพพร้อมที่จะใช้ได้ตามวัตถุประสงค์รวมทั้งต้นทุนในการรื้อถอน ขนย้าย และการบูรณะสถานที่ตั้งของสินทรัพย์ซึ่งเป็นภาระผูกพันของกิจการ (ถ้ามี)

รายจ่ายที่เกี่ยวกับการต่อเติม การต่ออายุ หรือการปรับปรุงสินทรัพย์ให้ดีขึ้น ซึ่งทำให้ราคาเปลี่ยนแปลงในปัจจุบันของสินทรัพย์เพิ่มขึ้นอย่างเป็นสาระสำคัญจะรวมเป็นราคาทุนของสินทรัพย์ สำหรับค่าซ่อมแซมและบำรุงรักษารับรู้เป็นค่าใช้จ่ายในรอบระยะเวลาบัญชีที่เกิดขึ้น

ค่าเสื่อมราคาของอาคารและอุปกรณ์คำนวณจากราคาทุนหักมูลค่าคงเหลือของสินทรัพย์ โดยวิธีเส้นตรงตามอายุการให้ประโยชน์

อาคารและอุปกรณ์ของบริษัทย่อยแห่งหนึ่ง ที่ได้มาตั้งแต่ปี 2533 คำนวณค่าเสื่อมราคาตามวิธีกองทุนจม (Sinking Fund Method) ส่วนอาคารและอุปกรณ์ที่ได้มาหลังปี 2545 คำนวณค่าเสื่อมราคาตามวิธีเส้นตรงตามอายุการให้ประโยชน์โดยประมาณของสินทรัพย์

อาคารและอุปกรณ์ของบริษัทย่อยอีกแห่งหนึ่ง ที่ได้มาตั้งแต่ปี 2537 คำนวณค่าเสื่อมราคาตามวิธีกองทุนจม (Sinking Fund Method) ส่วนอาคารและอุปกรณ์ที่ได้มาหลังปี 2545 คำนวณค่าเสื่อมราคาตามวิธีเส้นตรงตามอายุการให้ประโยชน์โดยประมาณของสินทรัพย์

เครื่องมือแพทย์ของบริษัทที่ได้มาก่อนปี 2556 คำนวณค่าเสื่อมราคาตามวิธีเส้นตรงตามอายุการให้ประโยชน์โดยประมาณของสินทรัพย์ ส่วนเครื่องมือแพทย์ที่ได้มาตั้งแต่ปี 2556 คำนวณค่าเสื่อมราคาตามวิธียอดคงเหลือลดลงทวีคูณ (Double Declining Balance Method)

อายุการให้ประโยชน์ของอาคารและอุปกรณ์โดยประมาณ มีดังนี้

ประเภทของสินทรัพย์	ปี
ส่วนปรับปรุงที่ดิน	10
อาคารและส่วนปรับปรุงอาคาร	10-50
เครื่องมือแพทย์และอุปกรณ์การแพทย์	5-25
เครื่องตกแต่งติดตั้งและเครื่องใช้สำนักงาน	3-25
เครื่องใช้และเครื่องตกแต่งศูนย์สุขภาพ	5-10
ยานพาหนะ	5-10

ไม่คิดค่าเสื่อมราคา สำหรับสินทรัพย์ที่อยู่ระหว่างก่อสร้าง

บริษัท โรงพยาบาลวิภาวดี จำกัด (มหาชน) และบริษัทย่อย

หมายเหตุประกอบงบการเงิน

วันที่ 31 ธันวาคม 2563

มีการทบทวนมูลค่าคงเหลือและอายุการให้ประโยชน์ทุกปี
 คิดค่าเสื่อมราคาสำหรับส่วนประกอบของรายการสินทรัพย์แต่ละส่วนแยกต่างหากจากกันเมื่อส่วนประกอบแต่ละส่วนนั้นมีต้นทุนที่มีนัยสำคัญเมื่อเทียบกับต้นทุนทั้งหมดของสินทรัพย์นั้น
 ค่าเสื่อมราคารวมอยู่ในการคำนวณผลการดำเนินงาน
 กำไรหรือขาดทุนจากการจำหน่ายที่ดิน อาคารและอุปกรณ์ คำนวณจากผลต่างระหว่างเงินสดรับสุทธิกับราคาตามบัญชีและรับรู้เป็นรายได้อื่น หรือค่าใช้จ่ายอื่นในงบกำไรขาดทุนเบ็ดเสร็จ

3.11 ต้นทุนการกู้ยืม

ต้นทุนการกู้ยืมของเงินกู้ที่ใช้ในการจัดหาหรือก่อสร้างสินทรัพย์ที่ต้องใช้ระยะเวลานานในการทำให้อยู่ในสภาพพร้อมใช้หรือขาย ได้ถูกนำไปรวมเป็นราคาทุนของสินทรัพย์จนกว่าสินทรัพย์นั้นจะอยู่ในสภาพพร้อมที่จะใช้ได้ตามประสงค์ ส่วนต้นทุนการกู้ยืมอื่นถือเป็นค่าใช้จ่ายในงวดที่เกิดรายการ ต้นทุนการกู้ยืม ประกอบด้วย ดอกเบี้ยและต้นทุนอื่นที่เกิดขึ้นจากการกู้ยืมนั้น

3.12 สินทรัพย์ไม่มีตัวตน

สินทรัพย์ไม่มีตัวตนเป็นโปรแกรมคอมพิวเตอร์รูดตัดจ่าย แสดงตามราคาทุนหักค่าตัดจำหน่ายสะสม ค่าตัดจำหน่ายคำนวณจากราคาทุนของสินทรัพย์โดยวิธีเส้นตรงระยะเวลา 3-10 ปี

3.13 การด้อยค่าของสินทรัพย์ที่ไม่ใช่สินทรัพย์ทางการเงิน

ณ วันที่ในงบแสดงฐานะการเงิน บริษัทและบริษัทย่อยจะประเมินว่ามีข้อบ่งชี้ของสินทรัพย์ที่มีการด้อยค่าหรือไม่ หากสินทรัพย์นั้นมีข้อบ่งชี้ของการด้อยค่า บริษัทและบริษัทย่อยจะประมาณมูลค่าที่คาดว่าจะได้รับคืนของสินทรัพย์ หากมูลค่าตามบัญชีของสินทรัพย์สูงกว่ามูลค่าที่คาดว่าจะได้รับคืน บริษัทและบริษัทย่อยจะรับรู้ผลขาดทุนจากการด้อยค่าของสินทรัพย์ในงบกำไรขาดทุนเบ็ดเสร็จ ผลขาดทุนจากการด้อยค่าของสินทรัพย์จะถูกกลับรายการเมื่อมูลค่าที่คาดว่าจะได้รับคืนเพิ่มขึ้นในภายหลังและจะกลับรายการได้ไม่เกินกว่ามูลค่าตามบัญชีภายหลังหักค่าเสื่อมราคาสะสมหรือค่าตัดจำหน่าย มูลค่าที่จะได้รับคืนของสินทรัพย์ หมายถึง มูลค่าจากการใช้ของสินทรัพย์ หรือมูลค่ายุติธรรมของสินทรัพย์หักต้นทุนในการขาย

3.14 สัญญาเช่า

ถือปฏิบัติตั้งแต่วันที่ 1 มกราคม 2563

ณ วันเริ่มต้นสัญญา บริษัทและบริษัทย่อยจะประเมินว่าสัญญาเป็นสัญญาเช่าหรือประกอบด้วยสัญญาเช่าหรือไม่ โดยสัญญาจะเป็นสัญญาเช่าหรือประกอบด้วยสัญญาเช่า ถ้าสัญญานั้นเป็นการให้สิทธิในการควบคุมการใช้สินทรัพย์ที่ระบุได้สำหรับช่วงเวลาหนึ่งเพื่อการแลกเปลี่ยนกับสิ่งตอบแทน

บริษัทและบริษัทย่อยประเมินอายุสัญญาเช่าตามระยะเวลาที่บอกเลิกไม่ได้ที่ระบุในสัญญาเช่าหรือตามระยะเวลาที่เหลืออยู่ของสัญญาเช่าที่มีผลอยู่ ณ วันที่นำมาตราฐานการรายงานทางการเงินมาใช้เป็นครั้งแรก (ณ วันที่ 1 มกราคม 2563) โดยรวมระยะเวลาตามสิทธิเลือกในการขยายอายุสัญญาเช่าหากมีความแน่นอนอย่างสมเหตุสมผลที่จะใช้สิทธิเลือกนั้นและระยะเวลาตามสิทธิเลือกในการยกเลิกสัญญาเช่า หากมีความแน่นอนอย่างสมเหตุสมผลที่จะไม่ใช้สิทธิเลือกนั้น ทั้งนี้พิจารณาถึงผลกระทบของการเปลี่ยนแปลงในเทคโนโลยี และ/หรือการเปลี่ยนแปลงของสภาพแวดล้อมต่าง ๆ ที่เกี่ยวข้องกับการต่ออายุของสัญญาเช่าดังกล่าว เป็นต้น

บริษัท โรงพยาบาลวิภาวดี จำกัด (มหาชน) และบริษัทย่อย

หมายเหตุประกอบงบการเงิน

วันที่ 31 ธันวาคม 2563

สินทรัพย์สิทธิการใช้ – ผู้เช่า

สินทรัพย์สิทธิการใช้รับรู้ ณ วันที่สัญญาเช่าเริ่มมีผล โดยแสดงมูลค่าตามราคาทุนหลังหักค่าเสื่อมราคาสะสมและค่าเผื่อการด้อยค่า (ถ้ามี) และปรับปรุงด้วยการวัดมูลค่าของหนี้สินตามสัญญาเช่าใหม่ (ถ้ามี) ราคาทุนดังกล่าวประกอบด้วย จำนวนเงินของหนี้สินตามสัญญาเช่าจากการวัดมูลค่าเริ่มแรก ต้นทุนทางตรงที่เกิดขึ้น และการจ่ายชำระตามสัญญาเช่าใดๆที่จ่ายชำระ ณ วันที่สัญญาเช่าเริ่มมีผลหรือก่อนวันที่สัญญาเริ่มมีผลหักสิ่งจูงใจตามสัญญาเช่าที่ได้รับ

ราคาทุนของสินทรัพย์สิทธิการใช้รวมถึงประมาณการต้นทุนที่จะเกิดขึ้นสำหรับผู้เช่าในการรื้อและขนย้ายสินทรัพย์อ้างอิง การบูรณะสถานที่ตั้งของสินทรัพย์อ้างอิงหรือการบูรณะสินทรัพย์อ้างอิงให้อยู่ในสภาพตามที่กำหนดไว้ในข้อตกลงและเงื่อนไขของสัญญาเช่า

ค่าเสื่อมราคาของสินทรัพย์สิทธิการใช้คำนวณจากราคาทุนของสินทรัพย์โดยวิธีเส้นตรงตามอายุของสัญญาเช่า หรืออายุการให้ประโยชน์โดยประมาณของสินทรัพย์สิทธิการใช้แต่ละประเภท

หนี้สินตามสัญญาเช่า

หนี้สินตามสัญญาเช่าแสดงมูลค่าตามมูลค่าปัจจุบันของการจ่ายชำระตามสัญญาเช่าที่ยังไม่ได้จ่ายชำระ ณ วันที่สัญญาเช่าเริ่มมีผล การจ่ายชำระตามสัญญาเช่าดังกล่าวประกอบด้วย การจ่ายชำระคงที่ (รวมถึงการจ่ายชำระคงที่โดยเนื้อหา) หักลูกหนี้สิ่งจูงใจตามสัญญาเช่า (ถ้ามี) และจำนวนเงินที่คาดว่าจะจ่ายชำระภายใต้การรับประกันมูลค่าคงเหลือ นอกจากนี้ การจ่ายชำระตามสัญญาเช่ายังรวมถึงราคาใช้สิทธิของสิทธิการเลือกซื้อ หากมีความแน่นอนอย่างสมเหตุสมผลที่บริษัทและบริษัทย่อยจะใช้สิทธิเลือกนั้น และการจ่ายชำระค่าปรับเพื่อการยกเลิกสัญญาเช่า หากข้อกำหนดสัญญาเช่าแสดงให้เห็นว่าบริษัทและบริษัทย่อยจะใช้สิทธิเลือกในการยกเลิกสัญญาเช่า

บริษัทและบริษัทย่อยคำนวณมูลค่าปัจจุบันของการจ่ายชำระตามสัญญาเช่าโดยใช้อัตราดอกเบี้ยการกู้ยืมส่วนเพิ่ม ณ วันที่สัญญาเช่ามีผล หากอัตราดอกเบี้ยตามนัยของหนี้สินสัญญาเช่าไม่สามารถกำหนดได้ ทั้งนี้ อัตราดอกเบี้ยการกู้ยืมส่วนเพิ่มอ้างอิงจากอัตราผลตอบแทนของพันธบัตรรัฐบาลปรับด้วยค่าความเสี่ยงที่เหมาะสมตามระยะเวลาของสัญญาเช่านั้น หลังจากวันที่สัญญาเช่าเริ่มมีผลบริษัทและบริษัทย่อยจะวัดมูลค่าตามสัญญาเช่าเพิ่มขึ้นเพื่อสะท้อนดอกเบี้ยจากหนี้สินตามสัญญาเช่า และลดลงเพื่อสะท้อนการจ่ายชำระตามสัญญาเช่าที่จ่ายชำระแล้ว นอกจากนี้ บริษัทและบริษัทย่อยจะวัดมูลค่าหนี้สินตามสัญญาเช่าใหม่ เมื่อมีการเปลี่ยนแปลงอายุสัญญาเช่า จำนวนเงินที่ต้องจ่ายชำระ หรือการประเมินสิทธิการเลือกในการซื้อสินทรัพย์อ้างอิง

สัญญาเช่าระยะสั้นและสัญญาเช่าซึ่งสินทรัพย์อ้างอิงมีมูลค่าต่ำ

บริษัทและบริษัทย่อยเลือกใช้ช้อยกเว้นในการรับรู้รายการสำหรับสัญญาเช่าระยะสั้น (สัญญาเช่าที่มีอายุสัญญาเช่า 12 เดือนหรือน้อยกว่านับจากวันที่สัญญาเช่ามีผล และไม่มีสิทธิการเลือกซื้อ) และสัญญาเช่าซึ่งสินทรัพย์อ้างอิงมีมูลค่าต่ำ จำนวนเงินที่จ่ายชำระตามสัญญาเช่าดังกล่าวจะรับรู้เป็นค่าใช้จ่ายในส่วนของการหรือขาดทุนตามวิธีเส้นตรงตลอดอายุสัญญาเช่า

บริษัทและบริษัทย่อยรับรู้การจ่ายชำระตามสัญญาเช่าจากสัญญาเช่าดำเนินงานเป็นรายได้โดยใช้วิธีเส้นตรงตลอดอายุสัญญาเช่า

บริษัท โรงพยาบาลวิภาวดี จำกัด (มหาชน) และบริษัทย่อย

หมายเหตุประกอบงบการเงิน

วันที่ 31 ธันวาคม 2563

ถือปฏิบัติก่อนวันที่ 1 มกราคม 2563**สัญญาเช่าการเงิน**

สัญญาเช่าทรัพย์สินที่มีความเสี่ยงและผลตอบแทนของความเป็นเจ้าของส่วนใหญ่ได้โอนให้ผู้เช่าทรัพย์สิน จะถูกจัดเป็นสัญญาเช่าการเงิน สัญญาเช่าการเงินถูกบันทึกเป็นรายจ่ายฝ่ายทุนด้วยมูลค่ายุติธรรมของทรัพย์สินที่เช่า หรือมูลค่าปัจจุบันของจำนวนเงินขั้นต่ำที่ต้องจ่ายตามสัญญาเช่า แล้วแต่จำนวนใดจะต่ำกว่า โดยจำนวนเงินที่ต้องจ่ายแต่ละครั้งจะแบ่งเป็นเงินส่วนของหนี้สินและค่าใช้จ่ายทางการเงินเพื่อให้อัตราดอกเบี้ยคงที่ต่อหนี้สินคงค้าง ยอดคงเหลือของภาระผูกพันตามสัญญาเช่าการเงินจะถูกบันทึกเป็นหนี้สินระยะยาว ดอกเบี้ยจ่ายจะบันทึกในงบกำไรขาดทุนตลอดอายุของสัญญาเช่า

สัญญาเช่าดำเนินงาน

สัญญาเช่าทรัพย์สินที่ความเสี่ยงและผลตอบแทนแก่เจ้าของทรัพย์สินยังเป็นของผู้ให้เช่าจะถูกจัดเป็นสัญญาเช่าดำเนินงาน โดยบริษัทและบริษัทย่อยจะบันทึกการจ่ายชำระค่าเช่าภายใต้สัญญาเช่าดำเนินงานเป็นค่าใช้จ่ายโดยวิธีเส้นตรงตลอดระยะเวลาของการเช่า

3.15 เจ้าหนี้การค้าและเจ้าหนี้อื่น**ถือปฏิบัติก่อนวันที่ 1 มกราคม 2563**

เจ้าหนี้การค้าและเจ้าหนี้อื่น แสดงในราคาทุน

3.16 ผลประโยชน์พนักงาน**ผลประโยชน์ระยะสั้น**

บริษัทและบริษัทย่อยรับรู้เงินเดือน ค่าจ้าง โบนัส และเงินสมทบกองทุนประกันสังคมและกองทุนสำรองเลี้ยงชีพเป็นค่าใช้จ่ายเมื่อเกิดรายการ

ผลประโยชน์หลังออกจากงานของพนักงาน (โครงการสมทบเงิน)

บริษัทและพนักงานได้ร่วมกันจัดตั้งกองทุนสำรองเลี้ยงชีพ ซึ่งประกอบด้วยเงินที่พนักงานจ่ายสะสม และเงินที่บริษัทจ่ายสมทบให้เป็นรายเดือน สิทธิประโยชน์ของกองทุนสำรองเลี้ยงชีพได้แยกออกจากสิทธิประโยชน์ของบริษัท เงินที่บริษัทจ่ายสมทบกองทุนสำรองเลี้ยงชีพบันทึกเป็นค่าใช้จ่ายในปีที่เกิดรายการ

ผลประโยชน์หลังออกจากงานของพนักงาน (โครงการผลประโยชน์)

บริษัทและบริษัทย่อยมีภาระสำหรับเงินชดเชยที่ต้องจ่ายให้แก่พนักงานเมื่อออกจากงานตามกฎหมายแรงงาน ซึ่งบริษัทถือว่าเงินชดเชยดังกล่าวเป็นโครงการผลประโยชน์หลังออกจากงานสำหรับพนักงาน

บริษัทและบริษัทย่อยคำนวณหนี้สินตามโครงการผลประโยชน์หลังออกจากงานของพนักงานโดยใช้วิธีคิดลดแต่ละหน่วยที่ประมาณการไว้ (Projected Unit Credit Method) โดยผู้เชี่ยวชาญอิสระได้ทำการประเมินภาระผูกพันดังกล่าวตามหลักคณิตศาสตร์ประกันภัย ซึ่งหลักการประมาณการดังกล่าวต้องใช้ข้อสมมติที่หลากหลาย รวมถึงข้อสมมติเกี่ยวกับอัตราคิดลด อัตราการขึ้นเงินเดือนในอนาคต อัตราการเปลี่ยนแปลงในจำนวนพนักงาน อัตราการมรณะและอัตราเงินเฟ้อ

ผลกำไรหรือขาดทุนจากการประมาณการตามหลักคณิตศาสตร์ประกันภัย (Actuarial gains and losses) สำหรับโครงการผลประโยชน์หลังออกจากงานของพนักงานจะรับรู้ทันทีในกำไรขาดทุนเบ็ดเสร็จอื่นโดยถือเป็นส่วนหนึ่งของกำไรสะสม

3.17 การประมาณการหนี้สิน

บริษัทและบริษัทย่อยจะบันทึกประมาณการหนี้สินเมื่อมีความเป็นไปได้ค่อนข้างแน่ของการเกิดภาระผูกพันในปัจจุบันตามกฎหมายหรือจากการอนุมานอันเป็นผลสืบเนื่องมาจากเหตุการณ์ในอดีต ภาระผูกพันดังกล่าวคาดว่าจะส่งผลให้ต้องเกิดการไหลออกของทรัพยากรเพื่อจ่ายชำระภาระผูกพันและจำนวนที่ต้องจ่ายสามารถประมาณการได้อย่างน่าเชื่อถือ รายจ่ายที่จะได้รับคืนบันทึกเป็นสินทรัพย์แยกต่างหากก็ต่อเมื่อการได้รับคืนคาดว่าจะได้รับอย่างแน่นอนเมื่อได้จ่ายชำระประมาณการหนี้สินไปแล้ว

3.18 หนี้สินที่มีภาระดอกเบี้ย

หนี้สินที่มีภาระดอกเบี้ยบันทึกเริ่มแรกในมูลค่ายุติธรรมหักค่าใช้จ่ายที่เกี่ยวกับการเกิดหนี้สิน ภายหลังจากการบันทึกหนี้สินที่มีภาระดอกเบี้ยจะบันทึกต่อมาโดยวิธีราคาทุนตัดจำหน่าย ผลต่างระหว่างยอดหนี้เริ่มแรกและยอดหนี้เมื่อครบกำหนดไถ่ถอนจะบันทึกในกำไรหรือขาดทุนตลอดอายุการกู้ยืมโดยใช้วิธีอัตราดอกเบี้ยที่แท้จริง

3.19 การจัดสรรกำไรสะสม

การจัดสรรกำไรสะสมเป็นไปตามพระราชบัญญัติบริษัทมหาชน จำกัด พ.ศ. 2535 โดยบริษัทจะจัดสรรสำรองตามกฎหมายในอัตราร้อยละ 5 ของกำไรสุทธิประจำปี

3.20 ภาษีเงินได้

ภาษีเงินได้ ประกอบด้วยภาษีเงินได้ปัจจุบันและภาษีเงินได้รอการตัดบัญชี

ภาษีเงินได้ปัจจุบัน

บริษัทและบริษัทย่อยบันทึกภาษีเงินได้ (ถ้ามี) ตามจำนวนที่จะต้องจ่าย คำนวณตามหลักเกณฑ์แห่งประมวลรัษฎากรในอัตรากำไรสุทธิ ร้อยละ 20 ของกำไรสุทธิก่อนภาษีเงินได้หลังจากปรับปรุงบวกกลับด้วยค่าใช้จ่ายต่างๆ ซึ่งไม่สามารถถือเป็นรายจ่ายในการคำนวณภาษีและหักออกด้วยรายการที่ได้รับยกเว้นหรือไม่ถือเป็นรายได้ในการคำนวณภาษี

ภาษีเงินได้รอการตัดบัญชี

สินทรัพย์และหนี้สินภาษีเงินได้รอการตัดบัญชีจะคำนวณขึ้นจากผลแตกต่างชั่วคราวระหว่างมูลค่าตามบัญชีกับฐานภาษีของสินทรัพย์หรือหนี้สินนั้น ณ วันสิ้นรอบระยะเวลารายงาน รายการเปลี่ยนแปลงของสินทรัพย์และหนี้สินภาษีเงินได้รอการตัดบัญชีจะถูกรับรู้เป็นรายได้ภาษีเงินได้รอการตัดบัญชีหรือค่าใช้จ่ายภาษีเงินได้รอการตัดบัญชีโดยจะรับรู้ในกำไรขาดทุน เว้นแต่ในส่วนที่เกี่ยวข้องกับรายการที่รับรู้โดยตรงในส่วนของผู้ถือหุ้นหรือกำไรขาดทุนเบ็ดเสร็จอื่น

ผลแตกต่างชั่วคราวที่ใช้หักภาษีจะถูกรับรู้เป็นสินทรัพย์ภาษีเงินได้รอการตัดบัญชีเมื่อมีความเป็นไปได้ค่อนข้างแน่นอนว่าบริษัทและบริษัทย่อยจะมีกำไรทางภาษีจากการดำเนินงานในอนาคตเพียงพอที่จะนำสินทรัพย์ภาษีเงินได้รอการตัดบัญชีมาใช้ประโยชน์ได้ และผลแตกต่างชั่วคราวที่ต้องเสียภาษีทุกรายการจะถูกรับรู้เป็นหนี้สินภาษีเงินได้รอการตัดบัญชี ภาษีเงินได้รอการตัดบัญชีจะไม่ถูกรับรู้เมื่อเกิดจากผลแตกต่างชั่วคราว ต่อไปนี้การรับรู้ค่าความนิยมในครั้งแรก การรับรู้สินทรัพย์หรือหนี้สินในครั้งแรกซึ่งเป็นรายการที่ไม่ใช่การรวมธุรกิจและรายการนั้นไม่มีผลกระทบต่อกำไรขาดทุนทางบัญชีหรือทางภาษี และผลแตกต่างที่เกี่ยวข้องกับเงินลงทุนในบริษัทย่อยและกิจการร่วมค้าหากเป็นไปได้ว่าจะไม่มีการกลับรายการในอนาคตอันใกล้

บริษัท โรงพยาบาลวิภาวดี จำกัด (มหาชน) และบริษัทย่อย

หมายเหตุประกอบงบการเงิน

วันที่ 31 ธันวาคม 2563

สินทรัพย์และหนี้สินภาษีเงินได้รอการตัดบัญชีถูกวัดมูลค่าโดยใช้อัตราภาษีเงินได้สำหรับงวดที่บริษัทและบริษัทย่อยคาดว่าจะได้รับประโยชน์จากสินทรัพย์ภาษีเงินได้รอการตัดบัญชีหรือจะจ่ายชำระหนี้สินภาษีเงินได้โดยใช้อัตราภาษีและกฎหมายภาษีอากรที่มีผลบังคับใช้อยู่หรือที่คาดได้ค่อนข้างแน่นอนว่าจะมีผลบังคับใช้ภายในสิ้นรอบระยะเวลาที่รายงาน

ณ วันสิ้นรอบระยะเวลารายงาน มูลค่าตามบัญชีของสินทรัพย์ภาษีเงินได้รอการตัดบัญชีจะถูกทบทวนและปรับลดมูลค่า เมื่อมีความเป็นไปได้ค่อนข้างแน่ที่บริษัทและบริษัทย่อยจะไม่มีกำไรทางภาษีในอนาคตเพียงพอต่อการนำสินทรัพย์ภาษีเงินได้รอการตัดบัญชีทั้งหมดหรือบางส่วนมาใช้ประโยชน์ได้

สินทรัพย์ภาษีเงินได้รอการตัดบัญชีและหนี้สินภาษีเงินได้รอการตัดบัญชีจะหักกลบกันได้ก็ต่อเมื่อกิจการมีสิทธิตามกฎหมายและภาษีเงินได้นี้ประเมินโดยหน่วยงานจัดเก็บภาษีหน่วยงานเดียวกัน

3.21 กำไรต่อหุ้นขั้นพื้นฐาน

กำไรต่อหุ้นขั้นพื้นฐาน คำนวณโดยการหารกำไรสำหรับปี ด้วยจำนวนหุ้นสามัญที่ออกจำหน่ายถัวเฉลี่ยถ่วงน้ำหนัก ณ วันสิ้นงวดบัญชี

3.22 บุคคลหรือกิจการที่เกี่ยวข้องกัน

บุคคลหรือกิจการที่เกี่ยวข้องกันหมายถึง บุคคลหรือกิจการที่มีอำนาจควบคุมบริษัท ถูกควบคุมโดยบริษัท ไม่ว่าจะผ่านทางตรงหรือทางอ้อม หรืออยู่ภายใต้การควบคุมเดียวกันกับบริษัท รวมถึงบริษัทที่ทำหน้าที่ถือหุ้นบริษัทย่อย และกิจการที่เป็นบริษัทย่อยในเครือเดียวกัน นอกจากนี้บุคคลหรือกิจการที่เกี่ยวข้องกันยังหมายรวมถึงบริษัทร่วมและบุคคลซึ่งถือหุ้นที่มีสิทธิออกเสียงไม่ว่าทางตรงหรือทางอ้อมและมีอิทธิพลอย่างมีนัยสำคัญกับบริษัท ผู้บริหารสำคัญ กรรมการหรือพนักงานของบริษัทตลอดทั้งสมาชิกในครอบครัวที่ใกล้ชิดกับบุคคลดังกล่าว และกิจการที่เกี่ยวข้องกับบุคคลเหล่านั้น

ในการพิจารณาความสัมพันธ์ระหว่างบุคคลหรือกิจการที่เกี่ยวข้องกันกับบริษัทแต่ละรายการบริษัทคำนึงถึงเนื้อหาของความสัมพันธ์มากกว่ารูปแบบทางกฎหมาย

3.23 การวัดมูลค่ายุติธรรม

บริษัทและบริษัทย่อยใช้วิธีการตลาดในการวัดมูลค่ายุติธรรมของสินทรัพย์และหนี้สินซึ่งมาตามฐานการรายงานทางการเงินที่เกี่ยวข้องกำหนดให้ต้องวัดมูลค่าด้วยมูลค่ายุติธรรม ยกเว้นในกรณีที่ไม่มีความคล่องตัวหรือไม่สามารถหาราคาเสนอซื้อขายในตลาดที่มีสภาพคล่องได้ บริษัทและบริษัทย่อยจะใช้วิธีการราคาทุนหรือวิธีรายได้ในการวัดมูลค่ายุติธรรมของสินทรัพย์และหนี้สินดังกล่าวแทน

ลำดับชั้นของมูลค่ายุติธรรม

- ระดับที่ 1 ใช้ข้อมูลราคาเสนอซื้อขาย (ไม่ต้องปรับปรุง) ในตลาดที่มีสภาพคล่องสำหรับสินทรัพย์หรือหนี้สินอย่างเดียวกัน
- ระดับที่ 2 ใช้ข้อมูลอื่นนอกเหนือจากราคาเสนอซื้อขายซึ่งรวมอยู่ในระดับ 1 ที่สามารถสังเกตได้โดยตรง (ได้แก่ ข้อมูลราคาตลาด) หรือโดยอ้อม (ได้แก่ ข้อมูลที่คำนวณมาจากราคาตลาด) สำหรับสินทรัพย์นั้นหรือหนี้สินนั้น
- ระดับที่ 3 ใช้ข้อมูลที่ไม่สามารถสังเกตได้ เช่น ข้อมูลเกี่ยวกับกระแสเงินในอนาคตที่กิจการประเมินขึ้น

บริษัท โรงพยาบาลวิภาวดี จำกัด (มหาชน) และบริษัทย่อย

หมายเหตุประกอบงบการเงิน

วันที่ 31 ธันวาคม 2563

ทุกวันสิ้นรอบระยะเวลารายงาน บริษัทและบริษัทย่อยจะประเมินความจำเป็นในการโอนรายการระหว่างลำดับชั้นของมูลค่ายุติธรรมสำหรับสินทรัพย์และหนี้สินที่ถืออยู่ ณ วันสิ้นรอบระยะเวลารายงานที่มีการวัดมูลค่ายุติธรรมแบบเกิดขึ้นประจำ

4. การใช้ดุลยพินิจและประมาณการทางบัญชีที่สำคัญ

ในการจัดทำงบการเงินตามมาตรฐานการรายงานทางการเงิน ฝ่ายบริหารจำเป็นต้องใช้ดุลยพินิจและการประมาณการในเรื่องที่มีความไม่แน่นอนเหมาะสม การใช้ดุลยพินิจและการประมาณการดังกล่าวนี้ส่งผลกระทบต่อจำนวนเงินที่แสดงในงบการเงินและต่อข้อมูลที่แสดงในหมายเหตุประกอบงบการเงิน ผลเกิดขึ้นจริงอาจแตกต่างจากจำนวนที่ประมาณการไว้ การใช้ดุลยพินิจและประมาณการที่สำคัญมีดังนี้

รายได้ค่าบริการทางการแพทย์ค้างรับ

รายได้ค่าบริการทางการแพทย์ค้างรับเป็นรายได้ค่าบริการทางการแพทย์ที่ยังไม่ได้รับจากสำนักงานประกันสังคม ซึ่งบริษัทไม่สามารถทราบจำนวนเงินที่จะได้รับแน่นอน ผู้บริหารของบริษัทจึงได้ประมาณการรายได้ค้างรับดังกล่าวตามหลักเกณฑ์ วิธีการและเงื่อนไขตามที่กำหนดโดยหน่วยงานดังกล่าวและจากจำนวนเงินที่ได้รับจริงครั้งล่าสุดควบคู่ไปกับภาวะการณ์ในปัจจุบัน

ค่าเผื่อหนี้สงสัยจะสูญของลูกหนี้

ถือปฏิบัติตั้งแต่วันที่ 1 มกราคม 2563

ในการประมาณการค่าเผื่อหนี้สงสัยจะสูญของลูกหนี้ ฝ่ายบริหารจำเป็นต้องใช้ดุลยพินิจในการประมาณการผลขาดทุนที่คาดว่าจะเกิดขึ้น โดยคำนึงถึงประวัติการชำระหนี้และข้อมูลผลขาดทุนด้านเครดิตในอดีตซึ่งมีการปรับสะท้อนข้อมูลปัจจุบัน และการคาดการณ์ล่วงหน้าเกี่ยวกับปัจจัยทางเศรษฐกิจมหภาคที่มีผลต่อความสามารถในการชำระหนี้ ได้แก่ ผลิตภัณฑ์มวลรวมในประเทศ (GDP) อัตราการว่างงาน และดัชนีราคาผู้บริโภค (Consumer Price Index)

ถือปฏิบัติก่อนวันที่ 1 มกราคม 2563

ในการประมาณค่าเผื่อหนี้สงสัยจะสูญของลูกหนี้ ฝ่ายบริหารจำเป็นต้องใช้ดุลยพินิจในการประมาณการผลขาดทุนที่คาดว่าจะเกิดขึ้นจากลูกหนี้แต่ละราย โดยคำนึงถึงประสบการณ์การเก็บเงินในอดีต อายุของหนี้ที่ค้างค้างและสถานะเศรษฐกิจที่เป็นอยู่ในขณะนั้น เป็นต้น

ค่าเผื่อการด้อยค่าของเงินลงทุนในบริษัทย่อย

ในการพิจารณาการด้อยค่าของเงินลงทุนในบริษัทย่อย ฝ่ายบริหารจำเป็นต้องประมาณการกระแสเงินสดที่คาดว่าจะได้รับในอนาคตจากเงินลงทุนนั้น รวมทั้งการเลือกอัตราคิดลดที่เหมาะสมในการคำนวณมูลค่าปัจจุบันของกระแสเงินสดนั้นๆ

อสังหาริมทรัพย์เพื่อการลงทุนและค่าเสื่อมราคา

ในการคำนวณค่าเสื่อมราคาของอสังหาริมทรัพย์เพื่อการลงทุน ฝ่ายบริหารจำเป็นต้องทำการประมาณอายุการให้ประโยชน์และมูลค่าคงเหลือเมื่อเลิกใช้งานของ อสังหาริมทรัพย์เพื่อการลงทุน และต้องทบทวนอายุการให้ประโยชน์และมูลค่าคงเหลือใหม่หากมีการเปลี่ยนแปลงเกิดขึ้น

บริษัท โรงพยาบาลวิภาวดี จำกัด (มหาชน) และบริษัทย่อย

หมายเหตุประกอบงบการเงิน

วันที่ 31 ธันวาคม 2563

นอกจากนี้ฝ่ายบริหารจำเป็นต้องสอบทานการด้อยค่าของอสังหาริมทรัพย์เพื่อการลงทุนในแต่ละช่วงเวลา และบันทึกขาดทุนจากการด้อยค่าหากคาดว่ามูลค่าที่คาดว่าจะได้รับคืนต่ำกว่ามูลค่าตามบัญชีของสินทรัพย์นั้น ในการนี้ฝ่ายบริหารจำเป็นต้องใช้ดุลยพินิจที่เกี่ยวข้องกับการคาดการณ์รายได้และค่าใช้จ่ายในอนาคตซึ่งเกี่ยวข้องกับสินทรัพย์นั้น

ในการเปิดเผยมูลค่ายุติธรรมของอสังหาริมทรัพย์เพื่อการลงทุน ฝ่ายบริหารใช้วิธีพิจารณาจากรายได้โดยอ้างอิงจากการประเมินมูลค่ายุติธรรมในงวดปัจจุบันและงวดก่อนโดยผู้ประเมินราคาอิสระ

ที่ดิน อาคารและอุปกรณ์และค่าเสื่อมราคา

ในการคำนวณค่าเสื่อมราคาของอาคารและอุปกรณ์ ฝ่ายบริหารจำเป็นต้องทำการประมาณอายุการให้ประโยชน์และมูลค่าคงเหลือเมื่อเลิกใช้งานของอาคารและอุปกรณ์ และต้องทบทวนอายุการให้ประโยชน์และมูลค่าคงเหลือใหม่หากมีการเปลี่ยนแปลงเกิดขึ้น

นอกจากนี้ฝ่ายบริหารจำเป็นต้องสอบทานการด้อยค่าของที่ดิน อาคารและอุปกรณ์ในแต่ละช่วงเวลาและบันทึกขาดทุนจากการด้อยค่าหากคาดว่ามูลค่าที่คาดว่าจะได้รับคืนต่ำกว่ามูลค่าตามบัญชีของสินทรัพย์นั้น ในการนี้ฝ่ายบริหารจำเป็นต้องใช้ดุลยพินิจที่เกี่ยวข้องกับการคาดการณ์รายได้และค่าใช้จ่ายในอนาคตซึ่งเกี่ยวข้องกับสินทรัพย์นั้น

ค่าความนิยมและสินทรัพย์ไม่มีตัวตน

ในการบันทึกและวัดมูลค่าของค่าความนิยมและสินทรัพย์ไม่มีตัวตน ณ วันที่ได้มาตลอดจนการทดสอบการด้อยค่าในภายหลัง ฝ่ายบริหารจำเป็นต้องประมาณการกระแสเงินสดที่คาดว่าจะได้รับในอนาคตจากสินทรัพย์หรือ หน่วยของสินทรัพย์ที่ก่อให้เกิดเงินสดรวมทั้งการเลือกอัตราคิดลดที่เหมาะสมในการคำนวณหามูลค่าปัจจุบันของกระแสเงินสดนั้นๆ

ค่าเผื่อการด้อยค่าของสินทรัพย์ที่ไม่ใช่สินทรัพย์ทางการเงิน

บริษัทและบริษัทย่อยจะบันทึกค่าเผื่อการด้อยค่าของสินทรัพย์ เมื่อมูลค่าที่คาดว่าจะได้รับคืนต่ำกว่ามูลค่าตามบัญชีของสินทรัพย์นั้นหรือเมื่อมีข้อบ่งชี้ของการด้อยค่า การที่จะสรุปว่ามูลค่าคาดว่าจะได้รับคืนต่ำกว่ามูลค่าตามบัญชีของสินทรัพย์หรือไม่นั้นจำเป็นต้องใช้ดุลยพินิจของฝ่ายบริหารเกี่ยวกับการใช้ข้อสมมติฐานที่สำคัญในการประมาณมูลค่าที่คาดว่าจะได้รับคืน

สัญญาเช่า**ถือปฏิบัติตั้งแต่วันที่ 1 มกราคม 2563**

ในการกำหนดอายุสัญญาเช่าที่มีสิทธิการเลือกในการขยายอายุสัญญาเช่าหรือยกเลิกสัญญาเช่าบริษัทและบริษัทย่อยกำหนดอายุสัญญาเช่าตามระยะเวลาที่บอกเลิกไม่ได้ของสัญญาเช่า โดยรวมระยะเวลาตามสิทธิเลือกในการขยายอายุสัญญาเช่า หากมีความแน่นอนอย่างสมเหตุสมผลที่จะใช้สิทธิเลือกนั้นและระยะเวลาตามสิทธิเลือกในการยกเลิกสัญญาเช่า หากมีความแน่นอนอย่างสมเหตุสมผลที่จะไม่ใช้สิทธิเลือกนั้น ฝ่ายบริหารจำเป็นต้องใช้ดุลยพินิจในการประเมินว่าบริษัทและบริษัทย่อยมีความแน่นอนอย่างสมเหตุสมผลหรือไม่ที่จะใช้สิทธิเลือกในการขยายอายุสัญญาเช่าหรือที่จะไม่ใช้สิทธิเลือกในการยกเลิกสัญญาเช่า โดยพิจารณาข้อเท็จจริงและสภาพแวดล้อมที่เกี่ยวข้องทั้งหมดที่ทำให้เกิดสิ่งจูงใจในทางเศรษฐกิจสำหรับบริษัทและบริษัทย่อยในการใช้สิทธิเลือกนั้น ภายหลังจากวันที่สัญญาเช่ามีผล บริษัทฯและบริษัทย่อยจะประเมินอายุสัญญาเช่าใหม่หากมี

บริษัท โรงพยาบาลวิภาวดี จำกัด (มหาชน) และบริษัทย่อย
 หมายเหตุประกอบงบการเงิน
 วันที่ 31 ธันวาคม 2563

เหตุการณ์หรือสถานการณ์ที่มีนัยสำคัญซึ่งอยู่ภายใต้การควบคุมและส่งผลกระทบต่อความแน่นอนอย่างสมเหตุสมผลที่จะใช้สิทธิเลือก

ถือปฏิบัติก่อนวันที่ 1 มกราคม 2563

ในการพิจารณาประเภทของสัญญาเช่าว่าเป็นสัญญาเช่าดำเนินงานหรือสัญญาเช่าทางการเงิน ฝ่ายบริหารได้ใช้ดุลยพินิจในการประเมินเงื่อนไขและรายละเอียดของสัญญาเพื่อพิจารณาว่าบริษัทได้โอนหรือรับโอนความเสี่ยงและผลประโยชน์ในสินทรัพย์ที่เช่าดังกล่าวแล้วหรือไม่

ผลประโยชน์หลังออกจากงานของพนักงานตามโครงการผลประโยชน์

หนี้สินตามโครงการผลประโยชน์หลังออกจากงานของพนักงานประมาณขึ้นตามหลักคณิตศาสตร์ประกันภัย ซึ่งต้องอาศัยข้อสมมติฐานต่าง ๆ ในการประมาณการนั้น เช่น อัตราคิดลด อัตราการขึ้นเงินเดือนในอนาคต อัตราการเกษียณ และอัตราการเปลี่ยนแปลงในจำนวนพนักงาน เป็นต้น

มูลค่ายุติธรรมของสินทรัพย์และตราสารอนุพันธ์

มูลค่ายุติธรรมของเครื่องมือทางการเงิน ซึ่งไม่มีการซื้อขายในตลาดซื้อขายคล่องวัดมูลค่าโดยใช้เทคนิคการประเมินมูลค่า บริษัทและบริษัทย่อยใช้ดุลยพินิจในการเลือกวิธีการและตั้งข้อสมมติฐานซึ่งส่วนใหญ่อ้างอิงจากสถานะของตลาดที่มีอยู่ ณ วันสิ้นรอบระยะเวลารายงาน รายละเอียดของข้อสมมติฐานหลักที่ใช้รวมอยู่ในหมายเหตุประกอบงบการเงินข้อ 36.7

5. ผลสะสมจากการเปลี่ยนแปลงนโยบายการบัญชีเนื่องจากการนำมาตรฐานการรายงานทางการเงินใหม่มาถือปฏิบัติ

ตามที่กล่าวในหมายเหตุประกอบงบการเงินระหว่างกาลข้อ 2.3 บริษัทและบริษัทย่อยได้นำมาตรฐานการรายงานทางการเงิน กลุ่มเครื่องมือทางการเงิน และมาตรฐานการรายงานทางการเงิน ฉบับที่ 16 สัญญาเช่า มาถือปฏิบัติในระหว่างงวดปัจจุบัน โดยปรับผลกระทบสะสมจากการเปลี่ยนแปลงนโยบายการบัญชีดังกล่าวปรับกับกำไรสะสม ณ วันที่ 1 มกราคม 2563 และไม่ปรับย้อนหลังงบการเงินงวดก่อนที่แสดงเปรียบเทียบ

จากการเปลี่ยนแปลงนโยบายการบัญชีเนื่องจากการนำมาตรฐานการรายงานทางการเงินดังกล่าวข้างต้นมาถือปฏิบัติ แสดงได้ดังนี้

บริษัท โรงพยาบาลวิภาวดี จำกัด (มหาชน) และบริษัทย่อย

หมายเหตุประกอบงบการเงิน

วันที่ 31 ธันวาคม 2563

บาท

งบการเงินรวม

	ณ วันที่ 31 ธันวาคม 2562	ผลกระทบจาก มาตรฐานการรายงาน ทางการเงินกลุ่ม เครื่องมือทางการเงิน	ผลกระทบจาก มาตรฐานการรายงาน ทางการเงินฉบับที่ 16 สัญญาเช่า	ณ วันที่ 1 มกราคม 2563
งบแสดงฐานะการเงิน				
ลูกหนี้การค้า	592,595,058	(9,471,519)	-	583,123,539
สินทรัพย์ทางการเงินไม่หมุนเวียนอื่น	-	7,360,434,110	-	7,360,434,110
เงินลงทุนเพื่อขาย	6,314,275,539	(6,314,275,539)	-	-
เงินลงทุนระยะยาวอื่น	971,836,651	(971,836,651)	-	-
สินทรัพย์สิทธิการใช้	-	-	332,520,444	332,520,444
สินทรัพย์ภาษีเงินได้รอการตัดบัญชี	27,156,447	922,533	(15,750,492)	12,328,488
รวมสินทรัพย์	19,629,854,686	65,772,934	316,769,952	20,012,397,572

บาท

งบการเงินรวม

	ณ วันที่ 31 ธันวาคม 2562	ผลกระทบจาก มาตรฐานการรายงาน ทางการเงินกลุ่ม เครื่องมือทางการเงิน	ผลกระทบจาก มาตรฐานการรายงาน ทางการเงินฉบับที่ 16 สัญญาเช่า	ณ วันที่ 1 มกราคม 2563
ส่วนของหนี้สินตามสัญญาเช่าที่ถึงกำหนด				
ชำระภายในหนึ่งปี	4,952,300	-	18,965,270	23,917,570
หนี้สินตามสัญญาเช่า	8,292,719	-	313,555,174	321,847,893
หนี้สินตามสัญญาเช่าดำเนินงาน	78,752,461	-	(78,752,461)	-
หนี้สินภาษีเงินได้รอตัดบัญชี	699,937,849	15,020,400	-	714,958,249
รวมหนี้สิน	9,258,187,315	15,020,400	253,767,983	9,526,975,698
กำไรสะสม - ยังไม่ได้จัดสรร	2,464,706,000	55,513,904	63,001,969	2,583,221,873
องค์ประกอบอื่นของส่วนของผู้ถือหุ้น	1,409,714,749	(32,321,528)	-	1,377,393,221
รวมส่วนของบริษัทใหญ่	7,788,586,413	23,192,375	63,001,969	7,874,780,757
ส่วนได้เสียที่ไม่มีอำนาจควบคุม	2,583,080,958	28,340,238	-	2,611,421,196
รวมส่วนของผู้ถือหุ้น	10,371,667,371	51,532,612	63,001,969	10,486,201,952

บริษัท โรงพยาบาลวิภาวดี จำกัด (มหาชน) และบริษัทย่อย
 หมายเหตุประกอบงบการเงิน
 วันที่ 31 ธันวาคม 2563

บาท

งบการเงินรวม

	ณ วันที่ 31 ธันวาคม 2562	ผลกระทบจาก		ณ วันที่ 1 มกราคม 2563
		มาตรฐานการรายงานทางการเงินกลุ่มเครื่องมือทางการเงิน	มาตรฐานการรายงานทางการเงินฉบับที่ 16 สัญญาเช่า	
งบแสดงฐานะการเงิน				
ลูกหนี้การค้า	131,271,650	(489,153)	-	130,782,497
สินทรัพย์ทางการเงินไม่หมุนเวียนอื่น	-	4,401,296,413	-	4,401,296,413
เงินลงทุนเพื่อขาย	3,674,474,522	(3,674,474,522)	-	-
เงินลงทุนระยะยาวอื่น	726,821,891	(726,821,891)	-	-
สินทรัพย์สิทธิการใช้	-	-	21,061,449	21,061,449
รวมสินทรัพย์	10,160,072,396	(489,153)	21,061,449	10,180,644,692
ส่วนของหนี้สินตามสัญญาเช่าที่ถึงกำหนดชำระภายในหนึ่งปี	4,464,212	-	3,011,471	7,475,683
หนี้สินตามสัญญาเช่า	7,354,911	-	18,049,978	25,404,889
รวมหนี้สิน	4,732,786,876	-	21,061,449	4,753,848,325
กำไรสะสม - ยังไม่ได้จัดสรร	1,023,110,009	(489,153)	-	1,022,620,856
องค์ประกอบอื่นของส่วนของผู้ถือหุ้น	490,009,847	-	-	490,009,847
รวมส่วนของผู้ถือหุ้น	5,427,285,520	(489,153)	-	5,426,796,367

5.1 เครื่องมือทางการเงิน

ผลกระทบที่มีต่อกำไรสะสม ณ วันที่ 1 มกราคม 2563 มีดังต่อไปนี้

	บาท	
	งบการเงินรวม	งบการเงินเฉพาะกิจการ
กำไรสะสม - ยังไม่ได้จัดสรร ณ วันที่ 31 ธันวาคม 2562	2,464,706,000	1,023,110,009
การเพิ่มขึ้นจากค่าเพื่อผลขาดทุนลูกหนี้การค้า	(5,104,336)	(489,153)
การเพิ่มขึ้นจากกำไรที่ยังไม่เกิดขึ้นจากการวัดมูลค่าหลักทรัพย์	60,618,240	-
กำไรสะสม - ยังไม่ได้จัดสรร ณ วันที่ 1 มกราคม 2563 หลังปรับผลกระทบจากมาตรฐานการรายงานทางการเงินฉบับที่ 9 มาถือปฏิบัติ	2,520,219,904	1,022,620,856

การจัดประเภทและการวัดมูลค่าสินทรัพย์และหนี้สินทางการเงิน

ณ วันที่ 1 มกราคม 2563 (วันที่ถือปฏิบัติครั้งแรก) ผู้บริหารของบริษัทและบริษัทย่อยได้ประเมินโมเดลธุรกิจที่ใช้จัดการสินทรัพย์และหนี้สินทางการเงิน และจัดประเภทรายการสินทรัพย์และหนี้สินทางการเงิน ดังนี้

บริษัท โรงพยาบาลวิภาวดี จำกัด (มหาชน) และบริษัทย่อย

หมายเหตุประกอบงบการเงิน

วันที่ 31 ธันวาคม 2563

บาท

	งบการเงินรวม			งบการเงินเฉพาะกิจการ		
	มูลค่ายุติธรรมผ่านกำไรขาดทุนเบ็ดเสร็จอื่น	ราคาทุนตัดจำหน่าย	รวม	มูลค่ายุติธรรมผ่านกำไรขาดทุนเบ็ดเสร็จอื่น	ราคาทุนตัดจำหน่าย	รวม
เงินสดและรายการเทียบเท่าเงินสด	-	602,855,047	602,855,047	-	70,346,919	70,346,919
ลูกหนี้การค้า	-	583,123,539	583,123,539	-	130,782,497	130,782,497
เงินให้กู้ยืมระยะสั้น	-	305,125,000	305,125,000	-	117,419,494	117,419,494
สินทรัพย์หมุนเวียนอื่น	-	43,657,426	43,657,426	-	13,598,981	13,598,981
เงินฝากธนาคารที่ติดภาระค่าประกัน	-	36,252,346	36,252,346	-	-	-
สินทรัพย์ทางการเงินไม่หมุนเวียนอื่น	7,350,434,110	10,000,000	7,360,434,110	4,391,296,413	10,000,000	4,401,296,413
เงินกู้ยืมระยะยาวจากกิจการที่เกี่ยวข้องกัน	-	24,000,000	24,000,000	-	-	-
เงินกู้ยืมระยะยาวบุคคลอื่น	-	5,370,000	5,370,000	-	-	-
สินทรัพย์ไม่หมุนเวียนอื่น	-	7,312,284	7,312,284	-	5,112,224	5,112,224
	7,350,434,110	1,617,695,642	8,968,129,752	4,391,296,413	347,260,115	4,738,556,528

ณ วันที่ 1 มกราคม 2563 บริษัทและบริษัทย่อยไม่ได้กำหนดให้หนี้สินทางการเงินใดวัดมูลค่าด้วยมูลค่ายุติธรรมผ่านกำไรหรือขาดทุน

การตัดค่าของสินทรัพย์ทางการเงิน

บริษัทและบริษัทย่อยมีรายการลูกหนี้การค้าที่ต้องมีการพิจารณาผลขาดทุนด้านเครดิตที่คาดว่าจะเกิดขึ้น

ลูกหนี้การค้า

บริษัทและบริษัทย่อยได้ปฏิบัติตามวิธีอย่างง่าย (Simplified approach) ในการวัดมูลค่าของผลขาดทุนด้านเครดิตที่คาดว่าจะเกิดขึ้นตลอดอายุสำหรับลูกหนี้การค้าทั้งหมด

ในการวัดมูลค่าผลขาดทุนด้านเครดิตที่คาดว่าจะเกิดขึ้น บริษัทและบริษัทย่อยมีการจัดกลุ่มลูกหนี้การค้าตามความเสี่ยงด้านเครดิตที่มีลักษณะร่วมกันและระยะเวลาเกินกำหนดชำระ อัตราขาดทุนด้านเครดิตที่คาดว่าจะเกิดขึ้นพิจารณาจากลักษณะการจ่ายชำระเงินในอดีต ข้อมูลผลขาดทุนด้านเครดิตจากประสบการณ์ในอดีต และปัจจัยในอนาคตที่จะมีผลกระทบต่ออัตราขาดทุนด้านเครดิตที่คาดว่าจะเกิดขึ้น ด้วยวิธีการดังกล่าว ค่าเพื่อผลขาดทุนสำหรับลูกหนี้การค้ามีรายละเอียด ดังนี้

บาท

	งบการเงินรวม					รวม
	ยังไม่ถึงกำหนดชำระ	ไม่เกิน 3 เดือน	3 - 6 เดือน	6 - 12 เดือน	เกินกว่า 12 เดือน	
ณ วันที่ 1 มกราคม 2563						
ยอดลูกหนี้	488,085,262	99,366,853	13,713,765	8,393,502	48,631,759	658,191,141
ค่าเผื่อผลขาดทุน	(5,761,828)	(12,609,407)	(2,623,466)	(5,441,142)	(48,631,759)	(75,067,602)

บริษัท โรงพยาบาลวิภาวดี จำกัด (มหาชน) และบริษัทย่อย
 หมายเหตุประกอบงบการเงิน
 วันที่ 31 ธันวาคม 2563

	บาท					รวม
	งบการเงินเฉพาะกิจการ					
	ยังไม่ถึงกำหนดชำระ	ไม่เกิน 3 เดือน	3 - 6 เดือน	6 - 12 เดือน	เกินกว่า 12 เดือน	
ณ วันที่ 1 มกราคม 2563						
ยอดลูกหนี้	113,039,038	16,690,542	1,217,142	324,928	1,419,583	132,691,233
ค่าเผื่อผลขาดทุน	(222,838)	(52,900)	(14,178)	(199,237)	(1,419,583)	(1,908,736)

การกระทบยอดค่าเผื่อผลขาดทุนลูกหนี้การค้า ณ วันที่ 31 ธันวาคม 2562 กับค่าเผื่อผลขาดทุนลูกหนี้การค้า ณ วันที่ 1 มกราคม 2563 มีดังนี้

	บาท	
	งบการเงินรวม	งบการเงินเฉพาะกิจการ
ค่าเผื่อผลขาดทุนลูกหนี้การค้า		
ณ วันที่ 31 ธันวาคม 2562	(65,596,083)	(1,419,583)
ผลกระทบจากการปรับปรุงยอดยกมาที่มีต่อกำไรสะสมยังไม่ได้จัดสรร	(9,471,519)	(489,153)
ค่าเผื่อผลขาดทุน ณ วันที่ 1 มกราคม 2563	(75,067,602)	(1,908,736)

5.2 สัญญาเช่า

การนำมาตราฐานการรายงานทางการเงินฉบับที่ 16 มาถือปฏิบัติครั้งแรก บริษัทและบริษัทย่อยรับรู้หนี้สินตามสัญญาเช่าสำหรับสัญญาเช่าที่เคยจัดประเภทเป็นสัญญาเช่าดำเนินงานด้วยมูลค่าปัจจุบันของเงินจ่ายชำระตามสัญญาเช่าที่เหลือนอยู่โดยคิดลดด้วยอัตราดอกเบี้ยเงินกู้ยืมส่วนเพิ่ม ณ วันที่ 1 มกราคม 2563 และสำหรับสัญญาเช่าที่เคยจัดประเภทเป็นสัญญาเช่าทางการเงิน บริษัทและบริษัทย่อยรับรู้มูลค่าตามบัญชีของสินทรัพย์และหนี้สินตามสัญญาเช่าด้วยมูลค่าตามบัญชีเดิมก่อนวันที่นำมาตราฐานการรายงานทางการเงินฉบับที่ 16 มาถือปฏิบัติครั้งแรก

บริษัท โรงพยาบาลวิภาวดี จำกัด (มหาชน) และบริษัทย่อย
หมายเหตุประกอบงบการเงิน
วันที่ 31 ธันวาคม 2563

	บาท	
	งบการเงินรวม	งบการเงินเฉพาะกิจการ
ภาวะผูกพันตามสัญญาเช่าดำเนินงาน ณ วันที่ 31 ธันวาคม 2562	308,569,089	-
หัก สัญญาเช่าซึ่งสินทรัพย์อ้างอิงมีมูลค่าต่ำที่รับรู้เป็นค่าใช้จ่ายตามวิธีเส้นตรง	(85,000)	-
บวก สิทธิที่จะซื้อหรือขยายระยะเวลาที่ค่อนข้างแน่ที่จะมีการใช้สิทธิ	118,670,821	24,275,300
หัก สัญญาพิจารณาเป็นสัญญาบริการ	(4,253,650)	-
	422,901,260	24,275,300
หัก ดอกเบี้ยจ่ายรอดตัดบัญชี	(90,380,816)	(3,213,851)
หนี้สินตามสัญญาเช่าเพิ่มขึ้นจากการนำมาตรฐาน		
การรายงานทางการเงินฉบับที่ 16 มาถือปฏิบัติ	332,520,444	21,061,449
หนี้สินสัญญาเช่าการเงิน ณ วันที่ 31 ธันวาคม 2562	13,245,019	11,819,123
หนี้สินตามสัญญาเช่า ณ วันที่ 1 มกราคม 2563	345,765,463	32,880,572
ประกอบด้วย		
หนี้สินสัญญาเช่าหมุนเวียน	23,917,570	7,475,683
หนี้สินสัญญาเช่าไม่หมุนเวียน	321,847,893	25,404,889
	345,765,463	32,880,572

สินทรัพย์สิทธิการใช้แบ่งตามประเภทสินทรัพย์ ณ วันที่ 1 มกราคม 2563 ได้ดังนี้

	บาท	
	งบการเงินรวม	งบการเงินเฉพาะกิจการ
ที่ดิน	17,056,012	-
สิทธิเช่าอาคาร	315,464,432	21,061,449
รวมสินทรัพย์สิทธิการใช้	332,520,444	21,061,449

บริษัท โรงพยาบาลวิภาวดี จำกัด (มหาชน) และบริษัทย่อย
 หมายเหตุประกอบงบการเงิน
 วันที่ 31 ธันวาคม 2563

6. รายการธุรกิจกับบุคคลหรือกิจการที่เกี่ยวข้องกัน

บริษัทมีรายการทางธุรกิจกับบุคคลหรือกิจการที่เกี่ยวข้องกัน รายการธุรกิจดังกล่าวเป็นไปตามเงื่อนไขทางการค้าและเกณฑ์ตามที่ตกลงร่วมกัน ซึ่งเป็นไปตามปกติธุรกิจ โดยสามารถสรุปได้ดังนี้

ลักษณะความสัมพันธ์

ลักษณะความสัมพันธ์ที่บริษัทมีกับบุคคลหรือกิจการที่เกี่ยวข้องกันไม่ว่าจะเป็นโดยทางตรงหรือทางอ้อม มีดังนี้

ชื่อกิจการ	ลักษณะความสัมพันธ์
บริษัทย่อย	
บจ. ปริ๊นส์ตัน พาร์ค สวีท	ถือหุ้นโดยบริษัทและกรรมการร่วมกัน
บมจ. เชียงใหม่รามธุรกิจการแพทย์	ถือหุ้นโดยบริษัทและกรรมการร่วมกัน
บจ. บิวตี้ ดีไซน์ เซ็นเตอร์	ถือหุ้นโดยบริษัทและกรรมการร่วมกัน
บจ. วี พรินซ์ชั่น	ถือหุ้นโดยบริษัทและกรรมการร่วมกัน
บริษัทย่อยทางอ้อม	
บจ. โรงพยาบาลเชียงใหม่ราม	ถือหุ้นโดย บมจ. เชียงใหม่รามธุรกิจการแพทย์
บจ. โรงพยาบาลทริภูมัย เมโมเรียล	ถือหุ้นโดย บมจ. เชียงใหม่รามธุรกิจการแพทย์
บจ. โรงพยาบาลรามคำแหง เชียงใหม่	ถือหุ้นโดย บจ. โรงพยาบาลเชียงใหม่ราม และ บมจ. เชียงใหม่รามธุรกิจการแพทย์
บจ. เทพปัญญาธุรกิจ	ถือหุ้นโดย บจ.โรงพยาบาลเชียงใหม่ราม
บริษัทร่วม	
บจ. โรงพยาบาลวิภาวดีราม	ถือหุ้นโดยบริษัทและกรรมการร่วมกัน
บจ. ทิพยบดินทร์	ถือหุ้นโดยบริษัทและกรรมการร่วมกัน
บจ. โรงพยาบาลบางโพ	ถือหุ้นโดยบริษัทและกรรมการร่วมกัน
บริษัทร่วมทางอ้อม	
บจ. โรงพยาบาลเซลาดังคนคร	ถือหุ้นโดยบจ.โรงพยาบาลเชียงใหม่รามและกรรมการร่วมกัน
บจ. โรงพยาบาลพะวอ	ถือหุ้นโดยบจ. เทพปัญญาธุรกิจและกรรมการร่วมกัน
บริษัทที่เกี่ยวข้องกัน	
บมจ. โรงพยาบาลเจ้าพระยา	ถือหุ้นระหว่างกันและกรรมการร่วมกัน
บจ. ลินแพทย์	ถือหุ้นระหว่างกันและกรรมการร่วมกัน
บจ. โรงพยาบาลศุภฤกษ์อุทุมทอง	ถือหุ้นโดยบริษัท
บจ. นวนครการแพทย์	ถือหุ้นโดยบริษัท
บจ. อินโนเวชั่น เทคโนโลยี	ถือหุ้นโดยบริษัทและกรรมการร่วมกัน
บจ. โรงพยาบาลเสรีรักษ์	ถือหุ้นโดยบริษัทและกรรมการร่วมกัน
บจ. เลกาซี กอล์ฟ (ประเทศไทย)	ถือหุ้นโดยบริษัทและกรรมการร่วมกัน

บริษัท โรงพยาบาลวิภาวดี จำกัด (มหาชน) และบริษัทย่อย

หมายเหตุประกอบงบการเงิน

วันที่ 31 ธันวาคม 2563

ชื่อกิจการ	ลักษณะความสัมพันธ์
บจ. โรงพยาบาลวิภาวดีราม - ปากเกร็ด	ถือหุ้นโดยบริษัทร่วมและกรรมการร่วมกัน
บจ. โรงพยาบาลวิภาวดีราม (อมตะนคร)	ถือหุ้นโดยบริษัทร่วมและกรรมการร่วมกัน
บจ. โรงพยาบาลวิภาวดีราม - ชัยปราการ	ถือหุ้นโดยบริษัทร่วมและกรรมการร่วมกัน
บมจ. โรงพยาบาลรามคำแหง	ผู้ถือหุ้นและกรรมการร่วมกัน
บมจ. ศิครินทร์	ผู้ถือหุ้นและกรรมการร่วมกัน
บจ. เอฟแอนด์เอส 79	ผู้ถือหุ้นและกรรมการร่วมกัน
บจ. โรงพยาบาลพะเยาราม	ผู้ถือหุ้นและกรรมการร่วมกัน
บจ. โรงพยาบาลขอนแก่นราม	ผู้ถือหุ้นและกรรมการร่วมกัน
บจ. ภูมิปัญญาอินเตอร์เนชั่นแนล	ผู้ถือหุ้นและกรรมการร่วมกัน
บจ. โรงพยาบาลชัยภูมิราม	ผู้ถือหุ้นและกรรมการร่วมกัน
บจ. ปิยะศิริ จำกัด	ผู้ถือหุ้นและกรรมการร่วมกัน
บจ. โรงพยาบาลแพร่พร้อมมิตร	ผู้ถือหุ้นและกรรมการร่วมกัน
บจ. กัชชั่น เชียงใหม่ พรืดเพอร์ดี	ผู้ถือหุ้นและกรรมการร่วมกัน
บจ. กัชชั่นขุนตาลกอล์ฟ แอนด์ รีสอร์ท	ผู้ถือหุ้นและกรรมการร่วมกัน
บจ. กัชชั่น มารีนา กอล์ฟคลับ	ผู้ถือหุ้นและกรรมการร่วมกัน
บมจ. กรีน รีสอร์ทสเชส	ผู้ถือหุ้นและกรรมการร่วมกัน

นโยบายการกำหนดราคา

รายการ	นโยบายการกำหนดราคา
รายได้จากกิจการโรงพยาบาล	ราคาปกติธุรกิจเท่ากับราคาที่ดีกับคู่ค้ารายอื่น
รายได้ค่าเช่าและบริการ	ราคาที่ดีกลงร่วมกันตามสัญญา
รายได้อื่น	ราคาปกติธุรกิจเท่ากับราคาที่ดีกับคู่ค้ารายอื่น
เงินให้กู้ยืม	อัตราดอกเบี้ยตามท้องตลาดหรือใกล้เคียง
เงินกู้ยืม	อัตราดอกเบี้ยตามท้องตลาดหรือใกล้เคียง
ซื้อสินค้า	ราคาที่ดีกลงร่วมกัน
ซื้อสินทรัพย์/การจำหน่ายสินทรัพย์	ราคาที่ดีกลงร่วมกัน

ยอดคงเหลือ ณ วันสิ้นปี สรุปได้ดังนี้

บริษัท โรงพยาบาลวิภาวดี จำกัด (มหาชน) และบริษัทย่อย
 หมายเหตุประกอบงบการเงิน
 วันที่ 31 ธันวาคม 2563

	บาท			
	งบการเงินรวม		งบการเงินเฉพาะกิจการ	
	2563	2562	2563	2562
ลูกหนี้การค้า				
บริษัทย่อย	-	-	3,952,667	204,412
บริษัทร่วม	1,082,518	349,399	46,752	41,670
บริษัทที่เกี่ยวข้องกัน	1,196,693	596,823	1,174,073	557,665
รวม	2,279,211	946,222	5,173,492	803,747
เงินให้กู้ยืมระยะสั้น				
บริษัทย่อย	-	-	1,250,000	11,419,494
บริษัทร่วม	15,440,200	15,000,000	15,440,200	15,000,000
บริษัทที่เกี่ยวข้องกัน	225,225,000	290,125,000	121,600,000	91,000,000
รวม	240,665,200	305,125,000	138,290,200	117,419,494
ลูกหนี้จากการลดทุน				
บริษัทย่อย	-	-	75,949,597	-
ดอกเบี้ยค้างรับ (สินทรัพย์หมุนเวียนอื่น)				
บริษัทย่อย	-	-	25,890	211,560
บริษัทร่วม	518,261	60,514	518,261	60,514
บริษัทที่เกี่ยวข้องกัน	29,045,796	30,845,531	-	186,747
หัก ค่าเผื่อหนี้สงสัยจะสูญ	(28,938,675)	(28,938,675)	-	-
สุทธิ	625,382	1,967,370	544,151	458,821
ค่าใช้จ่ายล่วงหน้า				
บริษัทที่เกี่ยวข้องกัน	1,191,318	1,168,750	1,191,318	1,168,750
รวม	1,191,318	1,168,750	1,191,318	1,168,750
เงินปันผลค้างรับ				
บริษัทร่วม	67,450,075	-	67,450,075	-
บริษัทที่เกี่ยวข้องกัน	1,200,000	-	-	-
รวม	68,650,075	-	67,450,075	-
เงินลงทุนในตราสารทุน				
บริษัทที่เกี่ยวข้องกัน	6,148,414,872	5,852,630,872	3,742,597,872	3,257,107,872

บาท

บริษัท โรงพยาบาลวิภาวดี จำกัด (มหาชน) และบริษัทย่อย

หมายเหตุประกอบงบการเงิน

วันที่ 31 ธันวาคม 2563

	งบการเงินรวม		งบการเงินเฉพาะกิจการ	
	2563	2562	2563	2562
เงินให้กู้ยืมระยะยาว				
บริษัทที่เกี่ยวข้องกัน	53,228,730	53,228,730	-	-
หัก ค่าเผื่อหนี้สงสัยจะสูญ	(29,228,730)	(29,228,730)	-	-
สุทธิ	24,000,000	24,000,000	-	-
เจ้าหนี้การค้า				
บริษัทรวม	-	14,609	-	-
บริษัทที่เกี่ยวข้องกัน	49,519,611	29,485,559	2,291,056	2,433,556
รวม	49,519,611	29,500,168	2,291,056	2,433,556
ค่าใช้จ่ายค้างจ่าย				
บริษัทย่อย	-	-	72,225	991,042
บริษัทรวม	-	642,067	-	-
บริษัทที่เกี่ยวข้องกัน	206,138	122,290	-	-
รวม	206,138	764,357	72,225	991,042
เงินรับล่วงหน้าค่าหุ้น				
บริษัทที่เกี่ยวข้องกัน	-	36,378,150	-	-
เจ้าหนี้จากการโอนหุ้น				
บริษัทย่อย	-	-	-	185,845,281
เงินกู้ยืมระยะสั้น				
บุคคลที่เกี่ยวข้องกัน	375,253,818	633,053,818	-	-
เจ้าหนี้ค่าซื้อทรัพย์สิน				
บริษัทที่เกี่ยวข้องกัน	26,560,990	11,890,210	-	30,000
ดอกเบี้ยค้างจ่าย (หนี้สินหมุนเวียนอื่น)				
บุคคลที่เกี่ยวข้องกัน	-	111,473	-	-
เจ้าหนี้อื่น				
บริษัทรวม	12,642	3,400	12,642	3,400
บริษัทที่เกี่ยวข้องกัน	3,111,733	1,376,211	2,669,747	1,123,133
รวม	3,124,375	1,379,611	2,682,389	1,126,533
เงินกู้ยืมระยะยาว				
บริษัทรวม	70,000,000	-	70,000,000	-

บริษัท โรงพยาบาลวิภาวดี จำกัด (มหาชน) และบริษัทย่อย
หมายเหตุประกอบงบการเงิน
วันที่ 31 ธันวาคม 2563

	บาท			
	งบการเงินรวม		งบการเงินเฉพาะกิจการ	
	2563	2562	2563	2562
บุคคลที่เกี่ยวข้องกัน	214,000,000	176,000,000	214,000,000	176,000,000
รวม	284,000,000	176,000,000	284,000,000	176,000,000
เงินประกันผลงาน (หนี้สินไม่หมุนเวียนอื่น)				
บริษัทที่เกี่ยวข้องกัน	1,764,272	1,442,235	1,764,272	1,442,235
เงินมัดจำ (หนี้สินไม่หมุนเวียนอื่น)				
บริษัทย่อย	-	-	200,000	200,000

รายการธุรกิจที่สำคัญสำหรับปีสิ้นสุดวันที่ 31 ธันวาคม 2563 และ 2562

	บาท			
	งบการเงินรวม		งบการเงินเฉพาะกิจการ	
	2563	2562	2563	2562
รายได้จากการรักษาพยาบาล				
บริษัทย่อย	-	-	4,032,153	764,026
บริษัทร่วม	772,489	661,910	336,883	357,722
บริษัทที่เกี่ยวข้องกัน	2,279,904	2,069,095	1,994,315	2,034,007
รวม	3,052,393	2,731,005	6,363,351	3,155,755
รายได้ค่าเช่าและบริการ				
บริษัทย่อย	-	-	1,626,853	2,609,858
บริษัทที่เกี่ยวข้องกัน	60,000	53,000	60,000	53,000
รวม	60,000	53,000	1,686,853	2,662,858
เงินปันผลรับ				
บริษัทย่อย	-	-	201,641,900	179,792,800
บริษัทร่วม	-	-	134,900,150	67,450,085
บริษัทที่เกี่ยวข้องกัน	176,566,472	200,969,649	113,280,872	114,738,849
รวม	176,566,472	200,969,649	449,822,922	361,981,734
ดอกเบี้ยรับ				
บริษัทย่อย	-	-	199,716	211,560
บริษัทร่วม	716,663	654,544	716,663	654,544
บริษัทที่เกี่ยวข้องกัน	12,383,370	14,639,060	5,041,654	4,372,262
รวม	13,100,033	15,293,604	5,958,033	5,238,366

บริษัท โรงพยาบาลวิภาวดี จำกัด (มหาชน) และบริษัทย่อย

หมายเหตุประกอบงบการเงิน

วันที่ 31 ธันวาคม 2563

	บาท			
	งบการเงินรวม		งบการเงินเฉพาะกิจการ	
	2563	2562	2563	2562
รายได้อื่น				
บริษัทร่วม	-	1,200	-	-
บริษัทที่เกี่ยวข้องกัน	64,630	-	64,630	-
รวม	64,630	1,200	64,630	-
ต้นทุนในการรักษาพยาบาล				
บริษัทร่วม	599,342	4,164,264	112,358	2,435,560
บริษัทที่เกี่ยวข้องกัน	50,475,663	36,468,776	9,916,454	453,388
รวม	51,075,005	40,633,040	10,028,812	2,888,948
ค่าบริการจ่าย				
บริษัทย่อย	-	-	453,147	331,000
บริษัทร่วม	119,424	934,234	119,424	934,234
บริษัทที่เกี่ยวข้องกัน	11,247,074	11,680,568	11,247,074	11,680,568
รวม	11,366,498	12,614,802	11,819,645	12,945,802
ค่าเช่าจ่าย				
บริษัทร่วม	-	-	9,242	-
ค่าใช้จ่ายเบ็ดเตล็ด				
บริษัทย่อย	-	-	6,738,066	5,543,886
บริษัทที่เกี่ยวข้องกัน	12,144,266	3,886,437	-	334,608
รวม	12,144,266	3,886,437	6,738,066	5,878,494
ดอกเบี้ยจ่าย				
บริษัทร่วม	653,142	-	804,781	-
บุคคลที่เกี่ยวข้องกัน	20,788,840	28,142,019	4,406,195	5,460,397
รวม	21,441,982	28,142,019	5,210,976	5,460,397
ค่าซื้อสินค้า				
บริษัทที่เกี่ยวข้องกัน	126,285,160	87,531,346	-	-
ค่าซื้อทรัพย์สิน				
บริษัทที่เกี่ยวข้องกัน	81,558,780	76,264,488	16,342,039	41,562,378
เงินปันผลจ่าย				
บริษัทที่เกี่ยวข้องกัน	209,665,072	80,191,580	52,768,762	37,299,912

บริษัท โรงพยาบาลวิภาวดี จำกัด (มหาชน) และบริษัทย่อย

หมายเหตุประกอบงบการเงิน

วันที่ 31 ธันวาคม 2563

	บาท			
	งบการเงินรวม		งบการเงินเฉพาะกิจการ	
	2563	2562	2563	2562
ค่าตอบแทนผู้บริหารสำคัญ				
ผลประโยชน์ระยะสั้น	45,582,428	112,291,934	45,582,428	47,991,549
ผลประโยชน์หลังออกจากงาน	-	28,548	-	-
รวม	45,582,428	112,320,482	45,582,428	47,991,549

ค่าตอบแทนผู้บริหาร

ค่าตอบแทนผู้บริหารนี้เป็นผลประโยชน์ที่จ่ายให้แก่กรรมการและผู้บริหารของบริษัทและบริษัทย่อย ประกอบด้วย ค่าตอบแทนที่เป็นตัวเงินได้แก่ เงินเดือนและผลประโยชน์ที่เกี่ยวข้อง รวมไปถึงผลประโยชน์ตอบแทนในรูปแบบอื่น ทั้งนี้ผู้บริหารของบริษัทและบริษัทย่อย หมายถึง บุคคลที่กำหนดตามกฎหมายว่าด้วยหลักทรัพย์และตลาดหลักทรัพย์ ได้แก่ กรรมการผู้จัดการ ผู้ดำรงตำแหน่งระดับบริหารสี่รายแรกนับต่อจากกรรมการผู้จัดการลงมา

7. เงินสดและรายการเทียบเท่าเงินสด

ประกอบด้วย

	บาท			
	งบการเงินรวม		งบการเงินเฉพาะกิจการ	
	2563	2562	2563	2562
เงินสด	7,525,147	8,830,090	3,919,717	4,954,363
เงินฝากประเภทออมทรัพย์	334,336,718	578,007,730	47,706,147	67,829,150
เงินฝากประเภทกระแสรายวัน	(4,287,405)	15,301,430	(10,744,779)	(2,436,594)
เงินฝากประจำ 3 เดือน	718,731	715,797	-	-
รวม	338,293,191	602,855,047	40,881,085	70,346,919

เงินฝากธนาคารประเภทกระแสรายวันมียอดเครดิต ซึ่งบริษัทได้ทำสัญญาโอนเงินอัตโนมัติจากบัญชีออมทรัพย์เข้าบัญชีกระแสรายวันในการเบิกเงินบัญชี (เมื่อมีเช็คขึ้นเงิน)

บริษัท โรงพยาบาลวิภาวดี จำกัด (มหาชน) และบริษัทย่อย

หมายเหตุประกอบงบการเงิน

วันที่ 31 ธันวาคม 2563

8. ลูกหนี้การค้า

ยอดลูกหนี้การค้า แยกตามอายุหนี้ค้างชำระได้ดังนี้

	บาท			
	งบการเงินรวม		งบการเงินเฉพาะกิจการ	
	2563	2562	2563	2562
รายได้ค้างรับ	327,532,582	225,934,377	-	-
ลูกหนี้การค้า				
ยังไม่ถึงกำหนดชำระ	237,978,583	262,150,885	130,732,741	113,039,038
เกินกำหนดชำระ				
น้อยกว่าและเท่ากับ 3 เดือน	77,383,201	99,366,853	8,599,195	16,690,542
มากกว่า 3 เดือน ถึง 6 เดือน	6,436,432	13,713,765	2,477,469	1,217,142
มากกว่า 6 เดือน ถึง 12 เดือน	13,755,781	8,393,502	638,698	324,928
มากกว่า 12 เดือนขึ้นไป	34,399,712	48,631,759	1,468,996	1,419,583
รวม	697,486,291	658,191,141	143,917,099	132,691,233
หัก ค่าเผื่อผลขาดทุนที่คาดว่าจะสูญ				
(2562 : ค่าเผื่อหนี้สงสัยจะสูญ)	(57,826,722)	(65,596,083)	(2,278,061)	(1,419,583)
สุทธิ	639,659,569	592,595,058	141,639,038	131,271,650

สำหรับปีสิ้นสุดวันที่ 31 ธันวาคม 2563 และ 2562 ค่าเผื่อหนี้สงสัยจะสูญมีการเคลื่อนไหว ดังนี้

	บาท			
	งบการเงินรวม		งบการเงินเฉพาะกิจการ	
	2563	2562	2563	2562
ยอดคงเหลือยกมาต้นปี - ก่อนปรับปรุง	(65,596,083)	(76,215,811)	(1,419,583)	(1,195,812)
การปรับปรุงผลกระทบจากการนำมาตรฐาน รายงานทางการเงิน ฉบับที่ 9 มาถือปฏิบัติ	(9,471,519)	-	(489,153)	-
ยอดคงเหลือยกมาต้นปี - หลังปรับปรุง	(75,067,602)	(76,215,811)	(1,908,736)	(1,195,812)
ตั้ง (เพิ่มขึ้น) ลดลงในระหว่างปี	(5,242,785)	(8,624,856)	(369,325)	(223,771)
ตัดหนี้สูญ	22,483,665	19,244,584	-	-
ค่าเผื่อหนี้สงสัยจะสูญ - ปลายปี	(57,826,722)	(65,596,083)	(2,278,061)	(1,419,583)

บริษัท โรงพยาบาลวิภาวดี จำกัด (มหาชน) และบริษัทย่อย
 หมายเหตุประกอบงบการเงิน
 วันที่ 31 ธันวาคม 2563

9. เงินให้กู้ยืมระยะสั้นแก่กิจการที่เกี่ยวข้องกัน
 ประกอบด้วย

	บาท			
	งบการเงินรวม		งบการเงินเฉพาะกิจการ	
	2563	2562	2563	2562
กิจการที่เกี่ยวข้องกัน	240,665,200	305,125,000	138,290,200	117,419,494

รายการเปลี่ยนแปลงของเงินให้กู้ยืมระยะสั้นแก่กิจการที่เกี่ยวข้องกันสำหรับปีสิ้นสุดวันที่ 31 ธันวาคม 2563 และ 2562 สรุปได้ดังนี้

	อัตราดอกเบี้ย ร้อยละ (ต่อปี)	บาท			
		งบการเงินรวม			ณ วันที่ 31 ธันวาคม 2563
		ณ วันที่ 31 ธันวาคม 2562	รายการในระหว่างปี		
			เพิ่มขึ้น	ลดลง	
บริษัทโรงพยาบาลขอนแก่นราม จำกัด	7.00	18,000,000	-	-	18,000,000
บริษัท กัชชัน มารีน่า กอล์ฟ คลับ จำกัด	4.50	88,000,000	-	(88,000,000)	-
บริษัท กัชชัน เชียงใหม่ พร็อพเพอร์ตี้ จำกัด	4.50	7,500,000	2,000,000	(9,500,000)	-
บริษัท โรงพยาบาลพระยาธรรม จำกัด	8.00	5,625,000	-	-	5,625,000
บริษัท เลกาซี กอล์ฟ (ประเทศไทย) จำกัด	4.15 - 4.50	80,000,000	-	-	80,000,000
บริษัท ทิพยบดินทร์ จำกัด	4.75	15,000,000	775,200	(335,000)	15,440,200
บริษัท อินโนเวชั่น เทคโนโลยี จำกัด	4.25 - 4.80	91,000,000	45,000,000	(14,400,000)	121,600,000
รวม		305,125,000	47,775,200	(112,235,000)	240,665,200

	อัตราดอกเบี้ย ร้อยละ (ต่อปี)	บาท			
		งบการเงินรวม			ณ วันที่ 31 ธันวาคม 2562
		ณ วันที่ 31 ธันวาคม 2561	รายการในระหว่างปี		
			เพิ่มขึ้น	ลดลง	
บริษัทโรงพยาบาลขอนแก่นราม จำกัด	7.00	18,000,000	-	-	18,000,000
บริษัท กัชชัน มารีน่า กอล์ฟ คลับ จำกัด	4.50	76,000,000	52,000,000	(40,000,000)	88,000,000
บริษัท กัชชัน เชียงใหม่ พร็อพเพอร์ตี้ จำกัด	4.50	7,500,000	-	-	7,500,000
บริษัท โรงพยาบาลรามคำแหงเชียงใหม่ จำกัด	3.75 - 4.25	46,800,000	-	(46,800,000)	-
บริษัท โรงพยาบาลพระยาธรรม จำกัด	8.00	-	5,625,000	-	5,625,000
บริษัท เลกาซี กอล์ฟ (ประเทศไทย) จำกัด	4.50	80,000,000	-	-	80,000,000
บริษัท ทิพยบดินทร์ จำกัด	4.75	15,000,000	-	-	15,000,000
บริษัท อินโนเวชั่น เทคโนโลยี จำกัด	4.25 - 4.80	93,000,000	10,000,000	(12,000,000)	91,000,000
รวม		336,300,000	67,625,000	(98,800,000)	305,125,000

บริษัท โรงพยาบาลวิภาวดี จำกัด (มหาชน) และบริษัทย่อย

หมายเหตุประกอบงบการเงิน

วันที่ 31 ธันวาคม 2563

	อัตราดอกเบี้ย ร้อยละ (ต่อปี)	บาท			
		งบการเงินเฉพาะกิจการ			ณ วันที่ 31 ธันวาคม 2563
		ณ วันที่ 31 ธันวาคม 2562	รายการในระหว่างปี		
			เพิ่มขึ้น	ลดลง	
บริษัท ปรีณส์ตัน พาร์ค สวีท จำกัด	4.00	11,419,494	3,800,000	(13,969,494)	1,250,000
บริษัท ทิพยบดินทร์ จำกัด	4.75	15,000,000	775,200	(335,000)	15,440,200
บริษัท อินโนเวชั่น เทคโนโลยี จำกัด	4.25 - 4.80	91,000,000	45,000,000	(14,400,000)	121,600,000
รวม		117,419,494	49,575,200	(28,704,494)	138,290,200

	อัตราดอกเบี้ย ร้อยละ (ต่อปี)	บาท			
		งบการเงินเฉพาะกิจการ			ณ วันที่ 31 ธันวาคม 2562
		ณ วันที่ 31 ธันวาคม 2561	รายการในระหว่างปี		
			เพิ่มขึ้น	ลดลง	
บริษัท ปรีณส์ตัน พาร์ค สวีท จำกัด	4.00	-	21,299,494	(9,880,000)	11,419,494
บริษัท ทิพยบดินทร์ จำกัด	4.75	15,000,000	-	-	15,000,000
บริษัท อินโนเวชั่น เทคโนโลยี จำกัด	4.25 - 4.80	93,000,000	10,000,000	(12,000,000)	91,000,000
รวม		108,000,000	31,299,494	(21,880,000)	117,419,494

บริษัทและบริษัทย่อยมีเงินให้กู้ยืมแก่กิจการที่เกี่ยวข้องกัน ในรูปตัวสัญญาใช้เงินและตัวแลกเงินมีกำหนดจ่ายคืนเมื่อทวงถาม โดยชำระดอกเบี้ยทุกเดือน เงินให้กู้ยืมดังกล่าวไม่มีหลักทรัพย์ค้ำประกัน

10. สินค้าคงเหลือ

ประกอบด้วย

	บาท			
	งบการเงินรวม		งบการเงินเฉพาะกิจการ	
	2563	2562	2563	2562
ยาและเวชภัณฑ์	158,558,015	168,550,271	44,444,684	47,648,555
วัสดุสำนักงานและวัสดุสิ้นเปลือง	5,264,103	4,853,283	1,927,273	1,275,554
เครื่องเขียนแบบพิมพ์	660,787	714,726	399,107	408,664
อาหารและเครื่องดื่ม	448,305	441,081	149,535	99,231
รวม	164,931,210	174,559,361	46,920,599	49,432,004

บริษัท โรงพยาบาลวิภาวดี จำกัด (มหาชน) และบริษัทย่อย
 หมายเหตุประกอบงบการเงิน
 วันที่ 31 ธันวาคม 2563

11. เงินฝากประจำที่ติดภาระค่าประกัน

ณ วันที่ 31 ธันวาคม 2563 และ 2562 บริษัทย่อยได้นำเงินฝากประจำ จำนวนเงิน 39.41 ล้านบาท และ 36.25 ล้านบาท ตามลำดับ ซึ่งมีกำหนดระยะเวลา 6 เดือน และ 12 เดือน อัตราดอกเบี้ยร้อยละ 0.15 – 0.90 ต่อปี และร้อยละ 0.55 – 1.00 ต่อปี ตามลำดับ ไปค้ำประกันกับการไฟฟ้า กรมไปรษณีย์ และสำนักงานประกันสังคม

12. สินทรัพย์ทางการเงินไม่หมุนเวียนอื่น ประกอบด้วย

บาท

	งบการเงินรวม		งบการเงินเฉพาะกิจการ	
	2563	2562	2563	2562
สินทรัพย์ทางการเงินที่วัดมูลค่าด้วยมูลค่ายุติธรรม				
ผ่านกำไรขาดทุนเบ็ดเสร็จอื่น				
เงินลงทุนในตราสารทุนที่อยู่ในความต้องการ				
ของตลาด (หมายเหตุ 12.1)	6,907,668,766	6,313,495,459	4,473,061,372	3,674,474,522
หน่วยลงทุน (หมายเหตุ 12.2)	-	780,080	-	-
เงินลงทุนในตราสารทุนที่ไม่อยู่ในความต้องการ				
ของตลาด (หมายเหตุ 12.3)	982,498,651	961,836,651	662,381,891	716,821,891
สินทรัพย์ทางการเงินที่วัดมูลค่าด้วยราคาทุนตัดจำหน่าย				
เงินลงทุนในตราสารหนี้ที่จะถือจนครบกำหนด				
(หมายเหตุ 12.4)	10,000,000	10,000,000	10,000,000	10,000,000
รวมสินทรัพย์ทางการเงินไม่หมุนเวียนอื่น	7,900,167,417	7,286,112,190	5,145,443,263	4,401,296,413

*ยอดคงเหลือ ณ วันที่ 31 ธันวาคม 2562 เดิมแสดงเป็นเงินลงทุน เงินลงทุนเพื่อขายและเงิน ลงทุนระยะยาวอื่น ได้มีการจัดประเภทใหม่เป็นสินทรัพย์ทางการเงินไม่หมุนเวียนตามที่กล่าวไว้ใน หมายเหตุประกอบงบการเงินข้อ 5

บริษัท โรงพยาบาลวิภาวดี จำกัด (มหาชน) และบริษัทย่อย

หมายเหตุประกอบงบการเงิน

วันที่ 31 ธันวาคม 2563

12.1 เงินลงทุนในตราสารทุนที่อยู่ในความต้องการของตลาด ประกอบด้วย

	บาท			
	งบการเงินรวม			
	เงินลงทุน		เงินปันผลรับ	
	2563	2562	2563	2562
เงินลงทุนในตราสารทุนในความต้องการของตลาด				
เพื่อขาย - หุ้นสามัญ	4,271,681,736	3,781,551,934	141,451,816	160,833,441
บวก กำไรที่ยังไม่เกิดขึ้นจริงจากหลักทรัพย์เพื่อขาย	2,635,987,030	2,531,943,525		
รวม	6,907,668,766	6,313,495,459	141,451,816	160,833,441

	บาท			
	งบการเงินเฉพาะกิจการ			
	เงินลงทุน		เงินปันผลรับ	
	2563	2562	2563	2562
เงินลงทุนในตราสารทุนในความต้องการของตลาด				
เพื่อขาย - หุ้นสามัญ	3,550,507,671	3,061,962,214	77,777,705	75,948,062
บวก กำไรที่ยังไม่เกิดขึ้นจริงจากหลักทรัพย์เพื่อขาย	922,553,701	612,512,308		
รวม	4,473,061,372	3,674,474,522	77,777,705	75,948,062

เงินลงทุนในหุ้นสามัญสำหรับปีสิ้นสุดวันที่ 31 ธันวาคม 2563 และ 2562 มีรายการเปลี่ยนแปลง ดังนี้

	บาท			
	งบการเงินรวม		งบการเงินเฉพาะกิจการ	
	2563	2562	2563	2562
ราคาตามบัญชีต้นปี	6,313,495,459	3,656,549,151	3,674,474,522	1,349,069,720
ซื้อเงินลงทุน	490,129,802	1,962,541,103	488,545,457	1,944,585,441
ขายเงินลงทุน	-	(42,776,059)	-	(1,478,256)
การเปลี่ยนแปลงมูลค่ายุติธรรม	104,043,505	737,181,264	310,041,393	382,297,617
ราคาตามบัญชีปลายปี	6,907,668,766	6,313,495,459	4,473,061,372	3,674,474,522

กำไรที่ยังไม่เกิดขึ้นจริงจากการวัดมูลค่าเงินลงทุนในหลักทรัพย์เพื่อขายสำหรับปีสิ้นสุดวันที่

บริษัท โรงพยาบาลวิภาวดี จำกัด (มหาชน) และบริษัทย่อย
 หมายเหตุประกอบงบการเงิน
 วันที่ 31 ธันวาคม 2563

31 ธันวาคม 2563 และ 2562 มีรายการเปลี่ยนแปลง ดังนี้

	บาท		
	ณ วันที่ 31 ธันวาคม 2562	รายการในระหว่างปี เพิ่มขึ้น (ลดลง)	ณ วันที่ 31 ธันวาคม 2563
งบการเงินเฉพาะกิจการ			
- บริษัท คีตรินทร์ จำกัด (มหาชน)	538,231,549	431,212,000	969,443,549
- บริษัท โรงพยาบาลไทยนครินทร์ จำกัด (มหาชน)	(54,265,521)	6,604,824	(47,660,697)
- บริษัท โรงพยาบาลรามคำแหง จำกัด (มหาชน)	133,450,381	(147,366,906)	(13,916,525)
- บริษัทอื่น ๆ	(4,904,101)	19,591,475	14,687,374
รวม	612,512,308	310,041,393	922,553,701
งบการเงินรวม			
บริษัทย่อยทางอ้อม			
บริษัท โรงพยาบาลเชียงใหม่ราม จำกัด			
- บริษัท โรงพยาบาลรามคำแหง จำกัด (มหาชน)	1,922,929,000	(189,706,000)	1,733,223,000
- บริษัทอื่น ๆ	(3,497,783)	(16,291,888)	(19,789,671)
รวม	2,531,943,525	104,043,505	2,635,987,030

	บาท		
	ณ วันที่ 31 ธันวาคม 2561	รายการในระหว่างปี เพิ่มขึ้น (ลดลง)	ณ วันที่ 31 ธันวาคม 2562
งบการเงินเฉพาะกิจการ			
- บริษัท คีตรินทร์ จำกัด (มหาชน)	234,191,512	304,040,037	538,231,549
- บริษัท โรงพยาบาลไทยนครินทร์ จำกัด (มหาชน)	560,435	(54,825,956)	(54,265,521)
- บริษัท โรงพยาบาลรามคำแหง จำกัด (มหาชน)	-	133,450,381	133,450,381
- บริษัทอื่น ๆ	(4,537,256)	(366,845)	(4,904,101)
รวม	230,214,691	382,297,617	612,512,308
งบการเงินรวม			
บริษัทย่อยทางตรง			
บริษัท ปริ๊นส์ตัน พาร์ค สวีท จำกัด			
- บริษัทอื่น ๆ	(6,645,352)	6,645,352	-
บริษัทย่อยทางอ้อม			
บริษัท โรงพยาบาลเชียงใหม่ราม จำกัด			
- บริษัท โรงพยาบาลรามคำแหง จำกัด (มหาชน)	1,571,110,600	351,818,400	1,922,929,000
- บริษัทอื่น ๆ	82,322	(3,580,105)	(3,497,783)
รวม	1,794,762,261	737,181,264	2,531,943,525

บริษัท โรงพยาบาลรามคำแหง จำกัด (มหาชน)

บริษัท โรงพยาบาลวิภาวดี จำกัด (มหาชน) และบริษัทย่อย

หมายเหตุประกอบงบการเงิน

วันที่ 31 ธันวาคม 2563

ณ วันที่ 31 ธันวาคม 2563 และ 2562 บริษัทได้นำใบหุ้นของบริษัท คีครินทร์ จำกัด (มหาชน) จำนวน 10,000,000 หุ้น ไปจำหน่ายให้กับสถาบันการเงินเพื่อเป็นหลักทรัพย์ค้ำประกันวงเงินสินเชื่อตามที่กล่าวไว้ในหมายเหตุประกอบงบการเงินข้อ 23

บริษัท คีครินทร์ จำกัด (มหาชน)

ณ วันที่ 31 ธันวาคม 2563 บริษัทได้นำใบหุ้นของบริษัท โรงพยาบาลรามคำแหง จำกัด (มหาชน) จำนวน 244,000,000 หุ้น ไปจำหน่ายให้กับสถาบันการเงินเพื่อเป็นหลักทรัพย์ค้ำประกันวงเงินสินเชื่อตามที่กล่าวไว้ในหมายเหตุประกอบงบการเงินข้อ 20 และ 23

12.2 เงินลงทุนในหน่วยลงทุน

สำหรับปีสิ้นสุดวันที่ 31 ธันวาคม 2563 และ 2562 มีรายการเปลี่ยนแปลง ดังนี้

	บาท			
	งบการเงินรวม		งบการเงินเฉพาะกิจการ	
	2563	2562	2563	2562
ราคาตามบัญชีต้นปี	780,080	766,088	-	-
ขายเงินลงทุน	(733,519)	-	-	-
การเปลี่ยนแปลงมูลค่า	(46,561)	13,992	-	-
ราคาตามบัญชีปลายปี	-	780,080	-	-

12.3 เงินลงทุนในตราสารทุนที่ไม่อยู่ในความต้องการของตลาด

สำหรับปีสิ้นสุดวันที่ 31 ธันวาคม 2563 และ 2562 มีรายการเปลี่ยนแปลง ดังนี้

	บาท			
	งบการเงินรวม		งบการเงินเฉพาะกิจการ	
	2563	2562	2563	2562
ราคาตามบัญชีต้นปี	961,836,651	879,848,051	716,821,891	473,121,891
ผลกระทบจากมาตรฐานการ รายงานทางการเงินฉบับที่ 9 มาถือปฏิบัติ	75,102,000	-	-	-
	1,036,938,651	879,848,051	716,821,891	473,121,891
ซื้อเงินลงทุน	-	81,988,600	-	243,700,000
การเปลี่ยนแปลงมูลค่า	(54,440,000)	-	(54,440,000)	-
ราคาตามบัญชีปลายปี	982,498,651	961,836,651	662,381,891	716,821,891

รายละเอียดเงินลงทุนในตราสารทุนที่ไม่อยู่ในความต้องการตลาด ณ วันที่ 31 ธันวาคม 2563 และ 2562 ประกอบด้วย

บริษัท โรงพยาบาลวิภาวดี จำกัด (มหาชน) และบริษัทย่อย
 หมายเหตุประกอบงบการเงิน
 วันที่ 31 ธันวาคม 2563

ชื่อบริษัท	ประเภทกิจการ	ทุนชำระแล้ว (บาท)		อัตราส่วนร้อยละของการลงทุน	
		2563	2562	2563	2562
ที่เกี่ยวข้องกัน (ถือหุ้นและมีกรรมกร่วมกัน)					
งบการเงินเฉพาะกิจการ					
บริษัท โรงพยาบาลเจ้าพระยา จำกัด (มหาชน)	โรงพยาบาล	589,019,360	589,019,360	7.69	7.69
บริษัท โรงพยาบาลศุภฤกษ์อุทอง จำกัด	โรงพยาบาล	50,000,000	50,000,000	6.00	6.00
บริษัท อินโนเวชั่น เทคโนโลยี จำกัด	ที่ปรึกษา	75,000,000	75,000,000	7.00	7.00
บริษัท โรงพยาบาลเสรีรักษ์ จำกัด	โรงพยาบาล	100,000,000	100,000,000	10.00	10.00
บริษัท สิ้นแพทย์ จำกัด	โรงพยาบาล	1,000,000,000	1,000,000,000	10.00	10.00
บริษัท นวนครการแพทย์ จำกัด	โรงพยาบาล	375,000,000	375,000,000	4.43	4.43
บริษัท เลกาซี กอล์ฟ (ประเทศไทย) จำกัด	สนามกอล์ฟ	1,300,000,000	1,300,000,000	10.00	10.00
งบการเงินรวม					
บริษัท โรงพยาบาลพะเยาราม จำกัด	โรงพยาบาล	7,500,000	7,500,000	2.36	2.36
บริษัท โรงพยาบาลขอนแก่นราม จำกัด	โรงพยาบาล	80,000,000	80,000,000	3.54	3.54
บริษัท ภูมิปัญญาอินเตอร์เนชั่นแนล จำกัด	การศึกษา	600,000,000	600,000,000	4.71	4.71
บริษัท โรงพยาบาลชัยภูมิราม จำกัด	โรงพยาบาล	558,000,000	558,000,000	0.10	0.10
บริษัท โรงพยาบาลน่าน-ราม จำกัด	โรงพยาบาล	150,000,000	150,000,000	3.14	3.14
บริษัท กัชชั่น มารินา กอล์ฟ คลับ จำกัด	สนามกอล์ฟ และโรงแรม	2,000,000,000	2,000,000,000	4.61	4.61
บริษัทอื่น (ถือหุ้นแต่ไม่มีกรรมกร่วมกัน)					
งบการเงินรวม					
บริษัท พิชญ์โลกอินเตอร์เวซการ จำกัด	โรงพยาบาล	160,000,000	160,000,000	2.06	2.06

ชื่อบริษัท	บาท					
	วิธีราคาทุน		มูลค่ายุติธรรม		เงินปันผลรับ	
	2563	2562	2563	2562	2563	2562
กิจการที่เกี่ยวข้องกัน (ถือหุ้นและมีกรรมกร่วมกัน)						
งบการเงินเฉพาะกิจการ						
บริษัท โรงพยาบาลเจ้าพระยา จำกัด (มหาชน)	78,862,491	78,862,491	78,862,491	78,862,491	10,871,822	10,871,822
บริษัท โรงพยาบาลศุภฤกษ์อุทอง จำกัด	3,875,000	3,875,000	875,000	875,000	-	-
บริษัท อินโนเวชั่น เทคโนโลยี จำกัด	8,290,000	8,290,000	8,290,000	8,290,000	575,000	575,000
บริษัท โรงพยาบาลเสรีรักษ์ จำกัด	10,000,000	10,000,000	10,000,000	10,000,000	-	-
บริษัท สิ้นแพทย์ จำกัด	429,000,000	429,000,000	429,000,000	429,000,000	35,000,000	33,200,000
บริษัท นวนครการแพทย์ จำกัด	18,094,400	18,094,400	18,094,400	18,094,400	2,991,330	1,495,665
บริษัท เลกาซี กอล์ฟ (ประเทศไทย) จำกัด	117,260,000	171,700,000	117,260,000	171,700,000	-	-
รวม	665,381,891	719,821,891	662,381,891	716,821,891	49,438,152	46,142,487

บริษัท โรงพยาบาลวิภาวดี จำกัด (มหาชน) และบริษัทย่อย

หมายเหตุประกอบงบการเงิน

วันที่ 31 ธันวาคม 2563

ชื่อบริษัท	บาท					
	วิธีราคาทุน		มูลค่ายุติธรรม		เงินปันผลรับ	
	2563	2562	2563	2562	2563	2562
หัก ค่าเผื่อการด้อยค่าของเงินลงทุน						
บริษัท โรงพยาบาลศุภฤกษ์อุทอง จำกัด	(3,000,000)	(3,000,000)	-	-	-	-
สุทธิ - ในงบการเงินเฉพาะกิจการ	662,381,891	716,821,891	662,381,891	716,821,891	49,438,152	46,142,487
งบการเงินรวม						
บริษัท โรงพยาบาลพะเยาราม จำกัด	375,000	375,000	375,000	375,000	-	2,250,000
บริษัท โรงพยาบาลขอนแก่นราม จำกัด	13,050,000	13,050,000	88,152,000	88,152,000	1,200,000	1,200,000
บริษัท ภูมิปัญญาอินเตอร์เนชั่นแนล จำกัด	60,000,000	60,000,000	-	-	-	-
บริษัท โรงพยาบาลชัยภูมิราม จำกัด	1,200,000	1,200,000	581,760	581,760	-	-
บริษัท โรงพยาบาลน่าน-ราม จำกัด	10,000,000	10,000,000	10,000,000	10,000,000	-	-
บริษัท กัชชัน มารีน่า กอล์ฟ คลับ จำกัด	220,000,000	220,000,000	220,000,000	220,000,000	-	-
รวม	304,625,000	304,625,000	319,108,760	319,108,760	1,200,000	3,450,000
หัก ค่าเผื่อการด้อยค่าของเงินลงทุน						
บริษัท ภูมิปัญญาอินเตอร์เนชั่นแนล จำกัด	(60,000,000)	(60,000,000)	-	-	-	-
บริษัท โรงพยาบาลชัยภูมิราม จำกัด	(618,240)	(618,240)	-	-	-	-
รวม	(60,618,240)	(60,618,240)	-	-	-	-
สุทธิ	244,006,760	244,006,760	319,108,760	319,108,760	1,200,000	3,450,000
บริษัทอื่น (ถือหุ้นแต่ไม่มีกรรมกร่วมกัน)						
งบการเงินรวม						
บริษัท พิษณุโลกอินเตอร์เวชการ จำกัด	1,008,000	1,008,000	1,008,000	1,008,000	-	-
สุทธิ - ในงบการเงินรวม	907,396,651	961,836,651	982,498,651	1,036,938,651	50,638,152	49,592,487

บริษัทและบริษัทย่อยเลือกที่จะวัดค่าเงินลงทุนในตราสารทุนที่ไม่อยู่ในความต้องการของตลาด ณ 31 ธันวาคม 2563 ด้วยมูลค่ายุติธรรม ณ วันที่ 1 มกราคม 2563 ซึ่งเป็นไปตามมาตรการผ่อนปรนชั่วคราวที่ได้กล่าวไว้ในหมายเหตุประกอบงบการเงินข้อ 2.3

เงินลงทุนในบริษัท เลกาซี กอล์ฟ (ประเทศไทย) จำกัด

ตามที่ประชุมคณะกรรมการบริษัทครั้งที่ 2/2563 เมื่อวันที่ 15 พฤษภาคม 2563 ได้มีมติให้ปรับปรุงมูลค่าการรับโอนหุ้นของบริษัท เลกาซี กอล์ฟ (ประเทศไทย) จำกัด จากบริษัท ปริ๊นส์ตัน พาร์ค สวีท จำกัด ในราคาหุ้นเมื่อวันที่ 30 มิถุนายน 2562 จำนวนเงิน 171.70 ล้านบาท เป็นราคามูลค่าตามบัญชี ณ วันที่ 31 ธันวาคม 2562 ซึ่งมีเป็นจำนวนเงิน 117.26 ล้านบาท

เงินลงทุนในบริษัท สิ้นแพทย์ จำกัด

เมื่อวันที่ 25 กรกฎาคม 2562 บริษัทมีการใช้สิทธิ์ซื้อหุ้นเพิ่มทุนของบริษัท สิ้นแพทย์ จำกัด ตามสัดส่วนเดิมจำนวน 900,000 หุ้น ในราคาหุ้นละ 80 บาท เป็นจำนวนเงิน 72.00 ล้านบาท

บริษัท โรงพยาบาลวิภาวดี จำกัด (มหาชน) และบริษัทย่อย
 หมายเหตุประกอบงบการเงิน
 วันที่ 31 ธันวาคม 2563

เงินลงทุนในบริษัท โรงพยาบาลน่าน-ราม จำกัด

ตามมติที่ประชุมคณะกรรมการครั้งที่ 9/2562 เมื่อวันที่ 19 กันยายน 2562 ของบริษัทย่อยทางอ้อม - บริษัท โรงพยาบาลเชียงใหม่ราม จำกัด ได้มีมติให้เข้าร่วมลงทุนในบริษัท โรงพยาบาลน่าน-ราม จำกัด จำนวน 1,000,000 หุ้น ราคาหุ้นละ 10 บาท เป็นจำนวนเงิน 10.00 ล้านบาท คิดเป็นอัตราร้อยละ 6.67 บริษัทย่อยทางอ้อมได้จ่ายชำระค่าหุ้นดังกล่าวแล้วทั้งจำนวน

12.4 เงินลงทุนในตราสารหนี้ที่จะถือจนครบกำหนด

สำหรับปีสิ้นสุดวันที่ 31 ธันวาคม 2563 และ 2562 มีรายการเปลี่ยนแปลง ดังนี้

	บาท			
	งบการเงินรวม		งบการเงินเฉพาะกิจการ	
	2563	2562	2563	2562
ราคาตามบัญชีต้นปี	10,000,000	10,000,000	10,000,000	10,000,000
การเปลี่ยนแปลงมูลค่า	-	-	-	-
ราคาตามบัญชีปลายปี	10,000,000	10,000,000	10,000,000	10,000,000

13. เงินลงทุนในบริษัทร่วม

13.1 เงินลงทุนในบริษัทร่วมตามวิธีราคาทุนและวิธีส่วนได้เสีย ประกอบด้วย

ชื่อบริษัท	ประเภทกิจการ	ทุนชำระแล้ว (บาท)		อัตราส่วนร้อยละของการลงทุน	
		2563	2562	2563	2562
งบการเงินรวม / งบการเงินเฉพาะกิจการ					
บริษัทร่วมทางตรง					
บริษัท โรงพยาบาลวิภาวดี จำกัด	โรงพยาบาล	2,000,000,000	1,654,803,530	33.73	40.76
บริษัท ทิพยดินทร์ จำกัด	ซื้อ-ขายอุปกรณ์การแพทย์	450,000,000	450,000,000	38.18	33.33
บริษัท โรงพยาบาลบางโพ จำกัด	โรงพยาบาล	350,000,000	350,000,000	28.57	28.57
งบการเงินรวม					
บริษัทร่วมทางอ้อม					
บริษัท โรงพยาบาลเขลางค์นคร จำกัด	โรงพยาบาล	89,708,200	89,708,200	11.99	11.99
บริษัท โรงพยาบาลพะวอ จำกัด	โรงพยาบาล	11,625,750	11,625,750	23.54	23.54

บริษัท โรงพยาบาลวิภาวดี จำกัด (มหาชน) และบริษัทย่อย
หมายเหตุประกอบงบการเงิน
วันที่ 31 ธันวาคม 2563

ชื่อบริษัท	บาท			
	วิธีส่วนได้เสีย		วิธีราคาทุน	
	2563	2562	2563	2562
งบการเงินรวม / งบการเงินเฉพาะกิจการ				
บริษัทร่วมทางตรง				
บริษัท โรงพยาบาลวิภาวดี จำกัด	1,690,154,047	1,844,434,138	1,304,865,788	1,304,865,788
บริษัท ทิพยบดินทร์ จำกัด	21,127,292	70,726,462	172,500,000	172,500,000
บริษัท โรงพยาบาลบางโพ จำกัด	318,939,772	312,300,353	300,000,000	300,000,000
หัก ค่าเผื่อการด้อยค่าเงินลงทุน				
บริษัท ทิพยบดินทร์ จำกัด			(136,005,080)	-
รวม			1,641,360,708	1,777,365,788
งบการเงินรวม				
บริษัทร่วมทางอ้อม				
บริษัท โรงพยาบาลเซelasงศ์นคร จำกัด	109,516,558	110,655,531	30,882,500	30,882,500
บริษัท โรงพยาบาลพะวอ จำกัด	10,344,577	15,835,382	29,813,600	29,813,600
หัก ค่าเผื่อการด้อยค่าเงินลงทุน				
บริษัท ทิพยบดินทร์ จำกัด	-	-	(13,978,218)	(13,978,218)
รวม	2,150,082,246	2,353,951,866	1,688,078,590	1,824,083,670

13.2 ส่วนแบ่งกำไร (ขาดทุน) จากเงินลงทุนในบริษัทร่วมสำหรับปีสิ้นสุดวันที่ 31 ธันวาคม 2563 และ 2562 มีดังนี้

ชื่อบริษัท	บาท	
	งบการเงินรวม	
	2563	2562
บริษัทร่วมทางตรง		
บริษัท โรงพยาบาลวิภาวดี จำกัด		
ส่วนแบ่งกำไร (ขาดทุน)	(111,922,565)	240,537,147
ผลจากการเปลี่ยนแปลงสัดส่วนการถือหุ้น	91,832,946	-
บริษัท ทิพยบดินทร์ จำกัด		
ส่วนแบ่งกำไร (ขาดทุน)	(21,467,943)	(11,118,845)
ผลจากการเปลี่ยนแปลงสัดส่วนการถือหุ้น	(28,131,226)	-
บริษัท โรงพยาบาลบางโพ จำกัด	6,204,279	11,508,521
บริษัทร่วมทางอ้อม		
บริษัท โรงพยาบาลเซelasงศ์นคร จำกัด	6,620,626	16,002,073
บริษัท โรงพยาบาลพะวอ จำกัด	(5,490,806)	2,805,043
รวม	(62,354,689)	259,733,939

บริษัท โรงพยาบาลวิภาวดี จำกัด (มหาชน) และบริษัทย่อย

หมายเหตุประกอบงบการเงิน

วันที่ 31 ธันวาคม 2563

สำหรับปีสิ้นสุดวันที่ 31 ธันวาคม 2563 และ 2562 ส่วนแบ่งกำไร (ขาดทุน) จากเงินลงทุนในบริษัทร่วมทางตรง - บริษัทโรงพยาบาลวิภาวดี จำกัด ตามที่แสดงข้างต้นนี้เป็นจำนวนที่สุทธิจากการตัดรายการระหว่างกัน จำนวนเงิน 8.56 ล้านบาท และ 9.19 ล้านบาท ตามลำดับ ซึ่งเกิดจากรายการเงินปันผลที่บริษัทจ่ายให้แก่บริษัทร่วมดังกล่าว

13.3 ส่วนแบ่งกำไร (ขาดทุน) เบ็ดเสร็จขึ้นในบริษัทร่วมสำหรับปีสิ้นสุดวันที่ 31 ธันวาคม 2563 และ 2562 มีดังนี้

ชื่อบริษัท	บาท	
	งบการเงินรวม	
	2563	2562
บริษัทร่วมทางตรง		
บริษัท โรงพยาบาลวิภาวดี จำกัด		
ขาดทุนจากการวัดมูลค่าเงินลงทุน	(7,851,110)	(98,666,283)
ขาดทุนจากการประมาณตามหลักคณิตศาสตร์ประกันภัย	-	(1,961,766)
บริษัท โรงพยาบาลบางโพ จำกัด		
กำไรจากการประมาณตามหลักคณิตศาสตร์ประกันภัย	435,139	-
บริษัทร่วมทางอ้อม		
บริษัท โรงพยาบาลเซเลงตันคร จำกัด		
ขาดทุนจากการประมาณตามหลักคณิตศาสตร์ประกันภัย	-	(304,457)
รวม	(7,415,971)	(100,932,506)

13.4 รายได้เงินปันผลจากเงินลงทุนในบริษัทร่วมสำหรับปีสิ้นสุดวันที่ 31 ธันวาคม 2563 และ 2562 มีดังนี้

ชื่อบริษัท	บาท	
	2563	2562
งบการเงินรวม/งบการเงินเฉพาะกิจการ		
บริษัทร่วมทางตรง		
บริษัท โรงพยาบาลวิภาวดี จำกัด	134,900,150	67,450,085
งบการเงินรวม		
บริษัทร่วมทางอ้อม		
บริษัท โรงพยาบาลเซเลงตันคร จำกัด	7,759,599	6,846,705
รวม	142,659,749	74,296,790

บริษัท โรงพยาบาลวิภาวดี จำกัด (มหาชน) และบริษัทย่อย

หมายเหตุประกอบงบการเงิน

วันที่ 31 ธันวาคม 2563

ข้อมูลทางการเงินโดยสรุปของบริษัท โรงพยาบาลวิภาวดี จำกัด (บริษัทร่วม) ที่มีสาระสำคัญ

ชื่อบริษัท	บาท	
	2563	2562
สินทรัพย์หมุนเวียน	1,853,728,041	1,388,504,810
สินทรัพย์ไม่หมุนเวียน	8,597,589,327	8,692,710,885
หนี้สินหมุนเวียน	2,799,147,724	2,408,809,572
หนี้สินไม่หมุนเวียน	1,299,912,617	1,762,923,145
รายได้	3,785,577,336	4,884,914,393
กำไรสำหรับปี	(334,561,274)	626,134,445
ขาดทุนเบ็ดเสร็จอื่นสำหรับปี	(163,159,035)	(335,458,461)
กำไร (ขาดทุน) เบ็ดเสร็จรวมสำหรับปี	(497,720,309)	290,675,984

กระทบยอดข้อมูลทางการเงินข้างต้นกับมูลค่าตามบัญชีของส่วนได้เสียของบริษัท โรงพยาบาลวิภาวดี จำกัด ที่รับรู้ในงบการเงินรวม

ชื่อบริษัท	บาท	
	2563	2562
สินทรัพย์สุทธิ	5,699,486,822	5,141,775,089
สัดส่วนการถือหุ้นของบริษัท (ร้อยละ)	33.73	40.76
รายการปรับปรุงอื่น		
- กำไรที่ยังไม่เกิดขึ้นจริงจากเงินลงทุนเพื่อขาย บมจ. โรงพยาบาลวิภาวดีในงบการเงินของบริษัทร่วมที่ไม่ ถูก รวมบันทึกเป็นส่วนแบ่งกำไรจากเงินลงทุนในบริษัทร่วม ในงบการเงินของบริษัท	(209,632,427)	(268,543,182)
- อื่นๆ	(22,650,431)	(17,703,971)
มูลค่าตามบัญชีของส่วนได้เสีย	1,690,154,047	1,844,434,138

ข้อมูลทางการเงินโดยรวมของบริษัทร่วมทั้งหมดที่แต่ละรายไม่มีสาระสำคัญ

	บาท	
	2563	2562
ส่วนแบ่งกำไร (ขาดทุน) จากกิจการที่ยังดำเนินงาน	(42,265,070)	19,196,792
ส่วนแบ่งกำไร (ขาดทุน) เบ็ดเสร็จรวม	435,139	(304,457)
ผลรวมมูลค่าตามบัญชีของบริษัทร่วม	459,928,199	509,517,728

บริษัท โรงพยาบาลวิภาวดี จำกัด (มหาชน) และบริษัทย่อย

หมายเหตุประกอบงบการเงิน

วันที่ 31 ธันวาคม 2563

เงินลงทุนในบริษัท โรงพยาบาลวิภาวดี จำกัด

ในปี 2563 บริษัทร่วมได้มีการเพิ่มทุนในหุ้นสามัญโดยบริษัทที่เกี่ยวข้องกันจากสิทธิ์การซื้อหุ้นสามัญเพิ่มทุนของบริษัทดังกล่าว จำนวน 14,187,720 หุ้น และส่วนที่ผู้ถือหุ้นเดิมสละสิทธิ์ จำนวน 16,300,977 หุ้น รวมจำนวนหุ้นเพิ่มทุน 30,488,697 หุ้น ซึ่งการเพิ่มทุนดังกล่าวของบริษัทที่เกี่ยวข้องทำให้สัดส่วนการถือหุ้นของบริษัทในบริษัทร่วมเปลี่ยนแปลงจากร้อยละ 40.76 เป็นร้อยละ 33.73 และทำให้มีผลต่างจากการเปลี่ยนแปลงสัดส่วนจำนวน 91.83 ล้านบาท โดยบันทึกรายการในส่วนแบ่งกำไร

ณ วันที่ 31 ธันวาคม 2563 และ 2562 บริษัทได้นำใบหุ้นของบริษัท โรงพยาบาลวิภาวดี จำกัด จำนวน 25,160,358 หุ้นไปจำหน่ายให้กับสถาบันการเงินแห่งหนึ่งเพื่อเป็นหลักทรัพย์ค้ำประกันสินเชื่อตามที่กล่าวไว้ในหมายเหตุประกอบงบการเงินข้อ 20

เงินลงทุนในบริษัท ทิพยบดินทร์ จำกัด

ตามมติที่ประชุมวิสามัญผู้ถือหุ้นของบริษัทร่วม ครั้งที่ 1/2563 เมื่อวันที่ 20 กรกฎาคม 2563 ผู้ถือหุ้นได้มีมติอนุมัติให้บริษัทลดทุนจดทะเบียนแบบเฉพาะเจาะจง ของผู้ถือหุ้นซึ่งเป็นคนบุคคลที่ไม่เกี่ยวข้องกับบริษัท จำนวนเงิน 57.16 ล้านบาท ทำให้ทุนจดทะเบียนเดิม จำนวนเงิน 450 ล้านบาท คงเหลือ 392.84 ล้านบาท โดยลดจำนวนหุ้นให้เหลือหุ้นสามัญ จำนวน 78,568,000 หุ้น มูลค่าหุ้นละ 5.00 บาท จึงทำให้สัดส่วนการถือหุ้นของบริษัทเปลี่ยนแปลงจากร้อยละ 33.33 เป็น ร้อยละ 38.18 และทำให้มีผลต่างจากการเปลี่ยนแปลงสัดส่วนจำนวน 28.13 ล้านบาท โดยบันทึกรายการในส่วนแบ่งกำไรในบริษัทร่วมในงบการเงินรวม

14. เงินลงทุนในบริษัทย่อย

ประกอบด้วย

ชื่อบริษัท	ประเภทกิจการ	ทุนชำระแล้ว (บาท)		อัตราส่วนร้อยละของการลงทุน	
		2563	2562	2563	2562
ถือหุ้นโดยบริษัท					
บริษัท พรินส์ตัน พาร์ค สวีท จำกัด	โรงแรม	65,000,000	260,000,000	99.99	99.99
บริษัท เชียงใหม่รามธุรกิจการแพทย์ จำกัด (มหาชน)	โรงพยาบาล	402,312,500	402,312,500	83.55	83.55
บริษัท บิวตี้ ดีไซน์ เซ็นเตอร์ จำกัด	เสริมความงาม	7,500,000	7,500,000	50.00	50.00
บริษัท วี พรีเมชั่น จำกัด	ศูนย์ชะลอวัย	1,250,000	-	70.00	-
ถือหุ้นโดยบริษัทย่อยทางตรง					
(ถือหุ้นโดยบริษัท เชียงใหม่รามธุรกิจการแพทย์ จำกัด(มหาชน))					
บริษัท โรงพยาบาลเชียงใหม่ราม จำกัด	โรงพยาบาล	400,000,000	400,000,000	47.09	47.09
บริษัท โรงพยาบาลหริภุญชัย เมโมเรียล จำกัด	โรงพยาบาล	150,000,000	150,000,000	72.43	72.43
(ถือหุ้นโดยบริษัท เชียงใหม่รามธุรกิจการแพทย์ จำกัด (มหาชน))					
บริษัท โรงพยาบาลรามคำแหง เชียงใหม่ จำกัด	โรงพยาบาล	1,000,000,000	440,000,000	45.53	45.14
ถือหุ้นโดยบริษัทย่อยทางอ้อม					
(ถือหุ้นโดยบริษัท โรงพยาบาลเชียงใหม่ราม จำกัด)					
บริษัท เทพปัญญาธุรกิจ จำกัด	โรงพยาบาล	236,000,000	236,000,000	47.09	47.09

บริษัท โรงพยาบาลวิภาวดี จำกัด (มหาชน) และบริษัทย่อย

หมายเหตุประกอบงบการเงิน

วันที่ 31 ธันวาคม 2563

ชื่อบริษัท	วิธีส่วนได้เสีย		บาท			
			งบการเงินเฉพาะกิจการ			
	2563	2562	วิธีราคาทุน		เงินปันผลรับ	
		2563	2562	2563	2562	
บริษัท บรินส์ตัน พาร์ค สวีท จำกัด	16,204,730	214,194,918	150,537,651	345,537,651	-	-
บริษัท เชียงใหม่รามธุรกิจการแพทย์ จำกัด (มหาชน)	3,583,498,231	3,696,846,032	1,638,467,138	1,638,467,138	196,641,900	174,792,800
บริษัท ปิวตี้ ดีไซน์ เซ็นเตอร์ จำกัด	22,822,430	7,651,158	14,145,281	14,145,281	5,000,000	5,000,000
บริษัท วี พริซิชั่น จำกัด	782,424	-	874,995	-	-	-
รวม	3,623,307,815	3,918,692,108	1,804,025,065	1,998,150,070	201,641,900	179,792,800

บริษัทย่อยที่มีส่วนได้เสียที่ไม่มีอำนาจควบคุมที่มีสาระสำคัญ

บริษัทได้รวมบริษัทย่อยแห่งหนึ่งคือ บริษัท เชียงใหม่รามธุรกิจการแพทย์ จำกัด (มหาชน) ซึ่งมีส่วนได้เสียที่ไม่มีอำนาจควบคุมที่มีสาระสำคัญ

ชื่อบริษัท	ประเทศที่จัดตั้งและสถานที่หลักของธุรกิจ	สัดส่วนของความเป็นเจ้าของและสิทธิในการออกเสียงที่ถือโดยส่วนได้เสียที่ไม่มีอำนาจควบคุม (ร้อยละ)		บาท			
		2563	2562	กำไรขาดทุนเบ็ดเสร็จจัดสรรสำหรับส่วนได้เสียที่ไม่มีอำนาจควบคุม		ส่วนได้เสียที่ไม่มีอำนาจควบคุมสะสม	
		2563	2562	2563	2562	2563	2562
บริษัท เชียงใหม่รามธุรกิจการแพทย์ จำกัด (มหาชน)	ไทย	16.45	16.45	(14,429,188)	308,008,330	2,498,500,246	2,566,337,786
บริษัท ปิวตี้ ดีไซน์ เซ็นเตอร์ จำกัด	ไทย	50.00	50.00	16,005,407	12,651,158	32,747,579	16,743,172
บริษัท วี พริซิชั่น จำกัด	ไทย	30.00	-	(40,102)	-	333,903	-
รวม				1,536,117	320,659,488	2,531,581,728	2,583,080,958

ข้อมูลทางการเงินของบริษัท เชียงใหม่รามธุรกิจการแพทย์ จำกัด (มหาชน) ก่อนตัดรายการระหว่างกัน มีดังนี้

	บาท	
	2563	2562
สินทรัพย์หมุนเวียน	939,607,094	1,228,018,433
สินทรัพย์ไม่หมุนเวียน	9,810,747,517	8,922,992,537
หนี้สินหมุนเวียน	2,556,451,324	2,560,582,025
หนี้สินไม่หมุนเวียน	2,762,132,125	1,987,770,293

บริษัท โรงพยาบาลวิภาวดี จำกัด (มหาชน) และบริษัทย่อย
 หมายเหตุประกอบงบการเงิน
 วันที่ 31 ธันวาคม 2563

	บาท	
	2563	2562
ส่วนได้เสียที่ไม่มีอำนาจควบคุม	1,858,838,878	1,894,062,605
รวมรายได้	3,784,361,527	4,059,252,192
กำไรสำหรับปีส่วนของส่วนได้เสียที่ไม่มีอำนาจควบคุม	45,469,459	171,102,808
กำไร (ขาดทุน) เบ็ดเสร็จอื่นสำหรับปีส่วนของส่วนได้เสียที่ไม่มีอำนาจควบคุม	(26,432,043)	136,905,522
เงินปันผลจ่ายแก่ส่วนได้เสียที่ไม่มีอำนาจควบคุม		34,409,180
เงินสดสุทธิได้มาจากกิจกรรมดำเนินงาน	619,276,326	904,525,374
เงินสดสุทธิใช้ในกิจกรรมลงทุน	(1,236,580,513)	(1,046,378,513)
เงินสดสุทธิได้มาจาก (ใช้ใน) กิจกรรมจัดหาเงิน	384,320,709	401,063,670
เงินสดเพิ่มขึ้น(ลดลง)สุทธิ	(232,983,478)	259,210,531

สำหรับบริษัท

ตามมติที่ประชุมคณะกรรมการบริษัทครั้งที่ 4/2563 เมื่อวันที่ 13 สิงหาคม 2563 ได้มีมติอนุมัติให้เปิดบริษัท วี พรินซ์ชั่น จำกัด (“บริษัทย่อย”) ซึ่งเป็นบริษัทที่ประกอบกิจการศูนย์ชะลอวัย โดยมีทุนจดทะเบียนจำนวนเงิน 5.00 ล้านบาท แบ่งออกเป็น 500,000 หุ้นมูลค่าหุ้นละ 10 บาท โดยบริษัทถือหุ้นในสัดส่วนร้อยละ 70 ต่อมาบริษัทดังกล่าวได้เรียกชำระค่าหุ้น ในอัตราร้อยละ 25 ของทุนจดทะเบียน โดยบริษัทได้จ่ายชำระค่าหุ้นแล้วเป็นจำนวนเงิน 0.87 ล้านบาท

สำหรับบริษัทย่อย – บริษัท ปริ๊นส์ตัน พาร์ค สวิท จำกัด

เมื่อวันที่ 25 กันยายน 2562 คณะกรรมการของบริษัทได้มีมติให้ปรับโครงสร้างการลงทุนในบริษัท ย่อย – บริษัท ปริ๊นส์ตัน พาร์ค สวิท จำกัด ใหม่โดยให้โอนหุ้นของบริษัท บีวดี ดีไซน์ เซ็นเตอร์ จำกัด ซึ่งเป็นบริษัทย่อยจำนวน 100,000 หุ้น คิดเป็นสัดส่วนการถือหุ้นร้อยละ 50 โดยมีมูลค่าตามบัญชีจำนวนเงิน 14.15 ล้านบาท และหุ้นของบริษัท เลกาซี กอล์ฟ (ประเทศไทย) จำกัด ซึ่งเป็นเงินลงทุนระยะยาวอื่นจำนวน 13,000,000 หุ้น คิดเป็นสัดส่วนการถือหุ้นร้อยละ 10 โดยมีมูลค่าตามบัญชีจำนวนเงิน 171.70 ล้านบาท ให้กับบริษัทโดยตรง รวมเป็นจำนวนเงิน 185.85 ล้านบาท

ตามมติที่ประชุมสามัญผู้ถือหุ้นของบริษัทย่อย ครั้งที่ 1/2563 เมื่อวันที่ 10 เมษายน 2563 ผู้ถือหุ้นมีมติให้บริษัทลดทุนจดทะเบียนจากเดิม 260 ล้านบาท เป็น 65 ล้านบาท โดยการลดจำนวนหุ้นสามัญลงจำนวน 39,000,000 หุ้น มูลค่าหุ้นละ 5 บาท รวมเป็นเงิน 195 ล้านบาท และจดทะเบียนลดทุนกับกระทรวงพาณิชย์ เมื่อวันที่ 15 พฤษภาคม 2563

ต่อมาเมื่อวันที่ 15 พฤษภาคม 2563 คณะกรรมการของบริษัทได้มีมติให้ปรับปรุงมูลค่าการรับโอนหุ้นของบริษัท เลกาซี กอล์ฟ (ประเทศไทย) จำกัด ลดลงจากการใช้มูลค่าตามบัญชี ณ วันที่ 31 ธันวาคม 2562 เป็นจำนวน

บริษัท โรงพยาบาลวิภาวดี จำกัด (มหาชน) และบริษัทย่อย

หมายเหตุประกอบงบการเงิน

วันที่ 31 ธันวาคม 2563

54.44 ล้านบาท ทำให้เจ้าหนี้จากการโอนหุ้นคงเหลือเป็นจำนวนเงิน 131.41 ล้านบาท โดยบริษัทชำระเจ้าหนี้จากการโอนหุ้นโดยหักสุทธิกับสิทธิที่ได้รับคืนเงินที่บริษัทย่อยคงค้างกับบริษัท ซึ่งประกอบด้วยเงินให้กู้ยืมจำนวน 11.97 ล้านบาท ดอกเบี้ยค้างรับจำนวน 0.39 ล้านบาท และสิทธิที่จะได้รับเงินจากการลดทุนจดทะเบียนในบริษัทย่อยจำนวน 195 ล้านบาท เป็นจำนวนเงินรวม 207.36 ล้านบาท ส่งผลให้บริษัทคงเหลือเงินรับจากการลดทุนเป็นจำนวนเงิน 75.95 ล้านบาท ณ วันที่ 31 ธันวาคม 2563 บริษัทยังไม่ได้รับเงินคืนทุนดังกล่าว จึงแสดงรายการไว้บัญชีลูกหนี้จากการลดทุนในงบการเงินเฉพาะกิจการ

สำหรับบริษัทย่อย - บริษัท เชียงใหม่รามธุรกิจการแพทย์ จำกัด (มหาชน)

เมื่อวันที่ 25 ธันวาคม 2561 คณะกรรมการของบริษัทย่อยได้มีมติให้บริษัท เชียงใหม่รามธุรกิจการแพทย์ จำกัด (มหาชน) และบริษัท โรงพยาบาลเชียงใหม่ราม จำกัด เข้าร่วมลงทุนในบริษัท โรงพยาบาลรามคำแหง เชียงใหม่ จำกัด ซึ่งเป็นบริษัทจดทะเบียนจัดตั้งใหม่เมื่อวันที่ 30 ตุลาคม 2561 ทุนจดทะเบียน 1 ล้านบาท และเมื่อวันที่ 1 มีนาคม 2562 ได้เพิ่มทุนจดทะเบียนเป็น 400 ล้านบาท บริษัท เชียงใหม่รามธุรกิจการแพทย์ จำกัด (มหาชน) และบริษัท โรงพยาบาลเชียงใหม่ราม จำกัด ตกลงเข้าถือหุ้นในบริษัทดังกล่าวคิดเป็นอัตราร้อยละ 18 และร้อยละ 63 ของหุ้นที่ออกและเรียกชำระแล้วของบริษัทดังกล่าว ตามลำดับ และเมื่อวันที่ 27 กุมภาพันธ์ 2562 บริษัทดังกล่าวได้เรียกชำระค่าหุ้นในอัตราร้อยละ 30 ของทุนจดทะเบียน โดยบริษัท เชียงใหม่รามธุรกิจการแพทย์ จำกัด (มหาชน) ได้จ่ายชำระค่าหุ้นเป็นจำนวนเงิน 21.60 ล้านบาท และบริษัทย่อย - บริษัท โรงพยาบาลเชียงใหม่ราม จำกัด จ่ายชำระค่าหุ้นเป็นจำนวนเงิน 75.60 ล้านบาท รวมทั้งสิ้นเป็นจำนวนเงิน 97.20 ล้านบาท โดยบริษัท โรงพยาบาลรามคำแหง เชียงใหม่ จำกัด ได้จดทะเบียนเพิ่มทุนดังกล่าววันที่ 1 มีนาคม 2562

สินทรัพย์สุทธิตามมูลค่าตามบัญชีของบริษัท โรงพยาบาลรามคำแหง เชียงใหม่ จำกัด ณ วันที่ 1 มีนาคม 2562 ซึ่งเป็นวันที่ที่ใกล้เคียงที่สุดกับวันซื้อสินทรัพย์ซึ่งได้รวมอยู่ในงบการเงินรวมของบริษัท มีดังนี้

	บาท
สินทรัพย์	
เงินสดและรายการเทียบเท่าเงินสด	21,123,299
สินทรัพย์หมุนเวียนอื่น	700,037
ที่ดิน อาคาร และอุปกรณ์	40,594,859
เงินจ่ายล่วงหน้าค่าสินทรัพย์	57,268,500
หนี้สิน	
ค่าใช้จ่ายค้างจ่าย	(517,047)
สินทรัพย์สุทธิ	119,169,648
หัก ส่วนของผู้ถือหุ้นที่ไม่มีอำนาจควบคุม	(23,209,233)
ส่วนของสินทรัพย์สุทธิจากการซื้อ	95,960,415
ส่วนเกินของเงินลงทุนที่สูงกว่าส่วนได้เสียของผู้ซื้อในมูลค่าตามบัญชี	
ของสินทรัพย์สุทธิของผู้ถูกซื้อ	1,239,585
สิ่งตอบแทนในการซื้อ - เงินสดจ่าย	97,200,000

บริษัท โรงพยาบาลวิภาวดี จำกัด (มหาชน) และบริษัทย่อย

หมายเหตุประกอบงบการเงิน

วันที่ 31 ธันวาคม 2563

	บาท
หัก โอนเงินให้กู้ยืมเพื่อจ่ายชำระค่าหุ้น	(46,800,000)
เงินสดและรายการเทียบเท่าเงินสดของบริษัทที่ซื้อ	(21,123,299)
กระแสเงินสดจ่ายในการซื้อสินทรัพย์ – สุทธิจากเงินสดและรายการเทียบเท่าเงินสดที่ได้รับ	29,276,701

บริษัทย่อยกำหนดมูลค่ายุติธรรมของสินทรัพย์และหนี้สินที่นำมารวม ณ วันซื้อสินทรัพย์ โดยใช้ราคาตามบัญชีของบริษัท โรงพยาบาลรามคำแหง เชียงใหม่ จำกัด บริษัทย่อยบันทึกส่วนเกินของเงินลงทุนที่สูงกว่าส่วนได้เสียของผู้ซื้อในมูลค่าตามบัญชีของสินทรัพย์สุทธิของผู้ถูกซื้อ เป็นค่าใช้จ่ายในงบกำไรขาดทุนเบ็ดเสร็จ

เมื่อวันที่ 2 พฤษภาคม 2562 บริษัทดังกล่าวได้เรียกชำระค่าหุ้นเพิ่มในราคาหุ้นละ 7 บาท โดยบริษัทย่อย – บริษัท เชียงใหม่รามธุรกิจการแพทย์ จำกัด (มหาชน) ได้จ่ายชำระค่าหุ้นเป็นจำนวนเงิน 50.40 ล้านบาท และบริษัทย่อย – บริษัท โรงพยาบาลเชียงใหม่ราม จำกัด ได้จ่ายชำระค่าหุ้นเป็นจำนวนเงิน 179.79 ล้านบาท รวมทั้งสิ้นเป็นจำนวนเงิน 230.19 ล้านบาท ผลจากรายการดังกล่าวทำให้บริษัทย่อย – บริษัท โรงพยาบาลเชียงใหม่ราม จำกัด มีสัดส่วนการถือหุ้นในบริษัทดังกล่าวจากเดิมร้อยละ 63.00 เป็นสัดส่วนร้อยละ 63.85 รวมกลุ่มบริษัทย่อยถือหุ้นเป็นร้อยละ 81.85

เมื่อวันที่ 26 กรกฎาคม 2562 บริษัทดังกล่าวได้จดทะเบียนเพิ่มทุน 4 ล้านหุ้น ในราคาหุ้นละ 10 บาท เป็นจำนวนเงิน 40.00 ล้านบาท โดยบริษัท เชียงใหม่รามธุรกิจการแพทย์ จำกัด (มหาชน) ได้จ่ายชำระค่าหุ้นเป็นจำนวนเงิน 7.20 ล้านบาท และบริษัทย่อย – บริษัท โรงพยาบาลเชียงใหม่ราม จำกัด ได้จ่ายชำระค่าหุ้นเป็นจำนวนเงิน 25.82 ล้านบาท รวมทั้งสิ้นเป็นจำนวนเงิน 33.02 ล้านบาท ผลจากรายการดังกล่าวทำให้บริษัทย่อย – บริษัท โรงพยาบาลเชียงใหม่ราม จำกัด มีสัดส่วนการถือหุ้น ในบริษัทดังกล่าวจากเดิมร้อยละ 63.85 เป็นสัดส่วนร้อยละ 63.91 รวมกลุ่มบริษัทถือหุ้นเป็นร้อยละ 81.91 และทำให้มีผลต่างจากการซื้อหุ้นบริษัทย่อยจากส่วนได้เสียที่ไม่มีอำนาจควบคุมจำนวนเงิน 14,418.20 บาทโดยแสดงรายการในส่วนของผู้ถือหุ้นในงบการเงินรวม กลุ่มบริษัทย่อยได้จ่ายชำระค่าหุ้นดังกล่าวแล้วทั้งจำนวน

เมื่อวันที่ 4 ธันวาคม 2562 บริษัท โรงพยาบาลรามคำแหง เชียงใหม่ จำกัด มีมติให้เพิ่มทุนจดทะเบียนจำนวน 56 ล้านหุ้น ในราคาหุ้นละ 10 บาท เป็นจำนวนเงิน 560 ล้านบาท โดยบริษัท เชียงใหม่รามธุรกิจการแพทย์ จำกัด (มหาชน) ได้จ่ายชำระค่าหุ้นเป็นเงิน 40.32 ล้านบาท และบริษัทย่อย – บริษัท โรงพยาบาลเชียงใหม่ราม จำกัด ได้ชำระค่าหุ้นเป็นเงิน 146.48 ล้านบาท โดยแสดงรายการไว้เป็นเงินจ่ายล่วงหน้าค่าหุ้น ซึ่งบริษัทย่อย – บริษัท โรงพยาบาลรามคำแหง เชียงใหม่ จำกัด ได้จดทะเบียนเพิ่มทุนกับกรมพัฒนาธุรกิจการค้าแล้วเมื่อวันที่ 14 กุมภาพันธ์ 2563

ณ วันที่ 31 ธันวาคม 2563 และ 2562 บริษัทได้นำใบหุ้นของบริษัท เชียงใหม่รามธุรกิจการแพทย์ จำกัด (มหาชน) จำนวน 2,020,000,000 หุ้น และ 1,680,000,000 หุ้น ตามลำดับ ไปจำหน่ายให้กับสถาบันการเงินเพื่อเป็นหลักประกันค้ำประกันวงเงินสินเชื่อตามที่กล่าวไว้ในหมายเหตุประกอบงบการเงินข้อ 20 และ 23

ณ วันที่ 31 ธันวาคม 2563 และ 2562 บริษัทย่อยได้นำใบหุ้นของบริษัท โรงพยาบาลเชียงใหม่ราม จำกัด และบริษัท โรงพยาบาลศรีบุญชัย เมโมเรียล จำกัด จำนวนรวม 43,005,000 หุ้น ไปจำหน่ายให้กับสถาบันการเงินเพื่อเป็นหลักประกันค้ำประกันเงินกู้ยืมระยะสั้นตามที่กล่าวไว้ในหมายเหตุประกอบงบการเงินข้อ 20

บริษัท โรงพยาบาลวิภาวดี จำกัด (มหาชน) และบริษัทย่อย

หมายเหตุประกอบงบการเงิน

วันที่ 31 ธันวาคม 2563

15. อสังหาริมทรัพย์เพื่อการลงทุน

ประกอบด้วย

	บาท				
	งบการเงินรวม				
	ยอดตามบัญชี ณ วันที่ 31 ธันวาคม 2562	รายการในระหว่างปี		ยอดตามบัญชี ณ วันที่ 31 ธันวาคม 2563	
	เพิ่มขึ้น	ลดลง	โอนเข้า (ออก)		
ราคาทุน					
ที่ดิน	171,553,809	-	-	-	171,553,809
อาคารให้เช่า	236,153,320	8,282,102	-	83,024,983	327,460,405
รวม	407,707,129	8,282,102	-	83,024,983	499,014,214
หัก ค่าเสื่อมราคาสะสม					
อาคารให้เช่า	(30,747,770)	(16,341,546)	-	-	(47,089,316)
อสังหาริมทรัพย์เพื่อการลงทุน - สุทธิ	376,959,359				451,924,898

	บาท				
	งบการเงินรวม				
	ยอดตามบัญชี ณ วันที่ 31 ธันวาคม 2561	รายการในระหว่างปี		ยอดตามบัญชี ณ วันที่ 31 ธันวาคม 2562	
	เพิ่มขึ้น	ลดลง	โอนเข้า (ออก)		
ราคาทุน					
ที่ดิน	171,553,809	-	-	-	171,553,809
อาคารให้เช่า	101,555,630	146,862	-	134,450,828	236,153,320
รวม	273,109,439	146,862	-	134,450,828	407,707,129
หัก ค่าเสื่อมราคาสะสม					
อาคารให้เช่า	(24,876,958)	(5,870,812)	-	-	(30,747,770)
อสังหาริมทรัพย์เพื่อการลงทุน - สุทธิ	248,232,481				376,959,359

บริษัท โรงพยาบาลวิภาวดี จำกัด (มหาชน) และบริษัทย่อย
 หมายเหตุประกอบงบการเงิน
 วันที่ 31 ธันวาคม 2563

บาท

	งบการเงินเฉพาะกิจการ				
	ยอดตามบัญชี ณ วันที่ 31 ธันวาคม 2562	รายการในระหว่างปี			ยอดตามบัญชี ณ วันที่ 31 ธันวาคม 2563
		เพิ่มขึ้น	ลดลง	โอนเข้า (ออก)	
ราคาทุน					
ที่ดิน	150,770,000	-	-	-	150,770,000
อาคารให้เช่า	170,461,574	8,282,102	-	83,024,983	261,768,659
รวม	321,231,574	8,282,102	-	83,024,983	412,538,659
หัก ค่าเสื่อมราคาสะสม					
อาคารให้เช่า	(23,850,888)	(14,145,822)	-	-	(37,996,710)
อสังหาริมทรัพย์เพื่อการลงทุน - สุทธิ	297,380,686				374,541,949

บาท

	งบการเงินเฉพาะกิจการ				
	ยอดตามบัญชี ณ วันที่ 31 ธันวาคม 2561	รายการในระหว่างปี			ยอดตามบัญชี ณ วันที่ 31 ธันวาคม 2562
		เพิ่มขึ้น	ลดลง	โอนเข้า (ออก)	
ราคาทุน					
ที่ดิน	150,770,000	-	-	-	150,770,000
อาคารให้เช่า	35,863,884	146,862	-	134,450,828	170,461,574
รวม	186,633,884	146,862	-	134,450,828	321,231,574
หัก ค่าเสื่อมราคาสะสม					
อาคารให้เช่า	(20,169,801)	(3,681,087)	-	-	(23,850,888)
อสังหาริมทรัพย์เพื่อการลงทุน - สุทธิ	166,464,083				297,380,686

ในระหว่างปี 2562 บริษัทโอนรายการบัญชีที่ดิน อาคารและอุปกรณ์บางส่วน “วิ พลาซ่า” ซึ่งเป็นอาคารที่มีไว้ให้เช่ามาบันทึกบัญชีเป็นอสังหาริมทรัพย์เพื่อการลงทุนตามที่กล่าวไว้ในหมายเหตุประกอบงบการเงินข้อ 16

อสังหาริมทรัพย์เพื่อการลงทุนของบริษัทเป็นที่ดินและอาคารให้เช่า ซึ่งในปี 2561 บริษัทได้มีการประเมินราคาจากผู้ประเมินราคาอิสระมีมูลค่ายุติธรรม เป็นจำนวนเงิน 182.10 ล้านบาท

สำหรับปีสิ้นสุดวันที่ 31 ธันวาคม 2563 และ 2562 บริษัทและบริษัทย่อยมีรายได้ค่าเช่าจากอสังหาริมทรัพย์จำนวนเงิน 60.99 ล้านบาท และ 26.58 ล้านบาท (เฉพาะกิจการเป็นจำนวนเงิน 56.28 ล้านบาท และ 5.23 ล้านบาท) ตามลำดับ และมีค่าใช้จ่ายในการดำเนินงาน จำนวนเงิน 30.75 ล้านบาท และ 11.25 ล้านบาท (เฉพาะกิจการเป็นจำนวนเงิน 28.50 ล้านบาท และ 2.90 ล้านบาท) ตามลำดับ ที่ได้รับรู้ในงบกำไรขาดทุนเบ็ดเสร็จ

บริษัทและบริษัทย่อยได้จดจำนองอสังหาริมทรัพย์เพื่อการลงทุนของบริษัทไว้เป็นหลักประกันวงเงินสินเชื่อจากสถาบันการเงินตามที่กล่าวไว้ในหมายเหตุประกอบงบการเงินข้อ 20

บริษัท โรงพยาบาลวิภาวดี จำกัด (มหาชน) และบริษัทย่อย

หมายเหตุประกอบงบการเงิน

วันที่ 31 ธันวาคม 2563

16. ที่ดิน อาคารและอุปกรณ์
ประกอบด้วย

	บาท				ยอดตามบัญชี ณ วันที่ 31 ธันวาคม 2563
	งบการเงินรวม			ยอดตามบัญชี ณ วันที่ 31 ธันวาคม 2562	
	รายการในระหว่างปี	เพิ่มขึ้น	ลดลง		
ราคาทุน					
ที่ดินและส่วนปรับปรุงที่ดิน		-	-	-	3,763,904,019
อาคารและส่วนปรับปรุงอาคาร	3,661,325,833	54,776,441	-	36,292,162	3,752,394,436
เครื่องมือแพทย์และอุปกรณ์การแพทย์	1,796,829,854	142,104,339	(88,340,095)	-	1,850,594,098
เครื่องตกแต่งติดตั้งและเครื่องใช้สำนักงาน	1,463,227,183	42,701,143	(17,576,708)	53,200,462	1,541,552,080
เครื่องใช้และเครื่องตกแต่งศูนย์สุขภาพ	9,913,554	3,112	(1,308)	-	9,915,358
ยานพาหนะ	149,148,245	281,573	(1,028,687)	-	148,401,131
สินทรัพย์ระหว่างก่อสร้าง	515,497,932	1,196,835,700	-	(172,517,607)	1,539,816,025
รวมราคาทุน	11,359,846,620	1,436,702,308	(106,946,798)	(83,024,983)	12,606,577,147
หัก ค่าเสื่อมราคาสะสม					
ส่วนปรับปรุงที่ดิน	(20,209,658)	(2,280,733)	-	-	(22,490,391)
อาคารและส่วนปรับปรุงอาคาร	(1,911,622,037)	(175,636,082)	-	-	(2,087,258,119)
เครื่องมือแพทย์และอุปกรณ์การแพทย์	(1,255,125,604)	(113,081,491)	85,708,863	-	(1,282,498,232)
เครื่องตกแต่งติดตั้งและเครื่องใช้สำนักงาน	(1,023,557,706)	(102,690,002)	17,383,275	-	(1,108,864,433)
เครื่องใช้และเครื่องตกแต่งศูนย์สุขภาพ	(17,644,664)	(214,419)	1,308	-	(17,857,775)
ยานพาหนะ	(106,947,162)	(11,580,460)	1,012,186	-	(117,515,436)
รวมค่าเสื่อมราคาสะสม	(4,335,106,831)	(405,483,187)	104,105,632	-	(4,636,484,386)
ที่ดิน อาคารและอุปกรณ์-สุทธิ	7,024,739,789				7,970,092,761

บริษัท โรงพยาบาลวิภาวดี จำกัด (มหาชน) และบริษัทย่อย
 หมายเหตุประกอบงบการเงิน
 วันที่ 31 ธันวาคม 2563

บาท

	งบการเงินรวม				ยอดตามบัญชี ณ วันที่ 31 ธันวาคม 2562
	ยอดตามบัญชี ณ วันที่ 31 ธันวาคม 2561	รายการในระหว่างปี			
		เพิ่มขึ้น	ลดลง	โอนเข้า (ออก)	
ราคาทุน					
ที่ดินและส่วนปรับปรุงที่ดิน	3,173,580,458	585,604,330	-	4,719,231	3,763,904,019
อาคารและส่วนปรับปรุงอาคาร	3,485,737,783	160,079,157	(1,741,016)	17,249,909	3,661,325,833
เครื่องมือแพทย์และอุปกรณ์การแพทย์	1,747,211,749	109,927,012	(64,930,754)	4,621,847	1,796,829,854
เครื่องตกแต่งติดตั้งและเครื่องใช้สำนักงาน	1,433,968,556	32,986,973	(16,637,959)	12,909,613	1,463,227,183
เครื่องใช้และเครื่องตกแต่งศูนย์สุขภาพ	9,700,932	293,822	(81,200)	-	9,913,554
ยานพาหนะ	141,767,262	9,526,870	(2,145,887)	-	149,148,245
สินทรัพย์ระหว่างก่อสร้าง	150,791,252	538,703,108	-	(173,996,428)	515,497,932
รวมราคาทุน	10,142,757,992	1,437,121,272	(85,536,816)	(134,495,828)	11,359,846,620
หัก ค่าเสื่อมราคาสะสม					
ส่วนปรับปรุงที่ดิน	(17,956,315)	(2,253,343)	-	-	(20,209,658)
อาคารและส่วนปรับปรุงอาคาร	(1,744,718,988)	(168,644,062)	1,741,013	-	(1,911,622,037)
เครื่องมือแพทย์และอุปกรณ์การแพทย์	(1,209,206,739)	(110,279,733)	64,360,868	-	(1,255,125,604)
เครื่องตกแต่งติดตั้งและเครื่องใช้สำนักงาน	(931,907,162)	(108,142,050)	16,491,506	-	(1,023,557,706)
เครื่องใช้และเครื่องตกแต่งศูนย์สุขภาพ	(17,278,245)	(447,618)	81,199	-	(17,644,664)
ยานพาหนะ	(96,191,903)	(12,691,624)	1,936,365	-	(106,947,162)
รวมค่าเสื่อมราคาสะสม	(4,017,259,352)	(402,458,430)	84,610,951	-	(4,335,106,831)
ที่ดิน อาคารและอุปกรณ์-สุทธิ	6,125,498,640				7,024,739,789

บริษัท โรงพยาบาลวิภาวดี จำกัด (มหาชน) และบริษัทย่อย

หมายเหตุประกอบงบการเงิน

วันที่ 31 ธันวาคม 2563

บาท

	งบการเงินเฉพาะกิจการ				ยอดตามบัญชี ณ วันที่ 31 ธันวาคม 2563
	ยอดตามบัญชี ณ วันที่ 31 ธันวาคม 2562	รายการในระหว่างปี			
		เพิ่มขึ้น	ลดลง	โอนเข้า (ออก)	
ราคาทุน					
ที่ดินและส่วนปรับปรุงที่ดิน	484,206,727	-	-	-	484,206,727
อาคารและส่วนปรับปรุงอาคาร	1,471,875,523	384,033	-	36,292,163	1,508,551,719
เครื่องมือแพทย์และอุปกรณ์การแพทย์	557,960,264	23,588,981	(4,050)	-	581,545,195
เครื่องตกแต่งติดตั้งและเครื่องใช้สำนักงาน	283,855,369	12,767,824	(415,152)	858,960	297,067,001
เครื่องใช้และเครื่องตกแต่งศูนย์สุขภาพ	9,913,554	3,113	(1,308)	-	9,915,359
ยานพาหนะ	79,596,324	-	-	-	79,596,324
สินทรัพย์ระหว่างก่อสร้าง	153,575,551	37,736,466	-	(120,176,105)	71,135,912
รวมราคาทุน	3,040,983,312	74,480,417	(420,510)	(83,024,982)	3,032,018,237
หัก ค่าเสื่อมราคาสะสม					
ส่วนปรับปรุงที่ดิน	(4,095,772)	(459,237)	-	-	(4,555,009)
อาคารและส่วนปรับปรุงอาคาร	(952,456,809)	(67,531,751)	-	-	(1,019,988,560)
เครื่องมือแพทย์และอุปกรณ์การแพทย์	(460,760,589)	(27,938,923)	3,444	-	(488,696,068)
เครื่องตกแต่งติดตั้งและเครื่องใช้สำนักงาน	(253,744,648)	(12,683,614)	392,402	-	(266,035,860)
เครื่องใช้และเครื่องตกแต่งศูนย์สุขภาพ	(17,644,665)	(214,418)	1,307	-	(17,857,776)
ยานพาหนะ	(56,332,738)	(5,702,282)	-	-	(62,035,020)
รวมค่าเสื่อมราคาสะสม	(1,745,035,221)	(114,530,225)	397,153	-	(1,859,168,293)
ที่ดิน อาคารและอุปกรณ์-สุทธิ	1,295,948,091				1,172,849,944

บริษัท โรงพยาบาลวิภาวดี จำกัด (มหาชน) และบริษัทย่อย
 หมายเหตุประกอบงบการเงิน
 วันที่ 31 ธันวาคม 2563

บาท

	งบการเงินเฉพาะกิจการ				ยอดตามบัญชี ณ วันที่ 31 ธันวาคม 2562
	ยอดตามบัญชี ณ วันที่ 31 ธันวาคม 2561	รายการในระหว่างปี			
		เพิ่มขึ้น	ลดลง	โอนเข้า (ออก)	
ราคาทุน					
ที่ดินและส่วนปรับปรุงที่ดิน	484,206,727	-	-	-	484,206,727
อาคารและส่วนปรับปรุงอาคาร	1,455,990,941	1,428,974	-	14,455,608	1,471,875,523
เครื่องมือแพทย์และอุปกรณ์การแพทย์	538,683,096	16,405,321	(1,750,000)	4,621,847	557,960,264
เครื่องตกแต่งติดตั้งและเครื่องใช้สำนักงาน	273,885,817	8,901,820	(651,410)	1,719,142	283,855,369
เครื่องใช้และเครื่องตกแต่งศูนย์สุขภาพ	9,700,932	293,822	(81,200)	-	9,913,554
ยานพาหนะ	74,939,599	4,656,725	-	-	79,596,324
สินทรัพย์ระหว่างก่อสร้าง	123,559,587	185,308,389	-	(155,292,425)	153,575,551
รวมราคาทุน	2,960,966,699	216,995,051	(2,482,610)	(134,495,828)	3,040,983,312
หัก ค่าเสื่อมราคาสะสม					
ส่วนปรับปรุงที่ดิน	(3,636,535)	(459,237)	-	-	(4,095,772)
อาคารและส่วนปรับปรุงอาคาร	(885,808,312)	(66,648,497)	-	-	(952,456,809)
เครื่องมือแพทย์และอุปกรณ์การแพทย์	(430,615,784)	(31,894,802)	1,749,997	-	(460,760,589)
เครื่องตกแต่งติดตั้งและเครื่องใช้สำนักงาน	(239,701,454)	(14,669,557)	626,363	-	(253,744,648)
เครื่องใช้และเครื่องตกแต่งศูนย์สุขภาพ	(17,278,245)	(447,619)	81,199	-	(17,644,665)
ยานพาหนะ	(48,821,172)	(7,511,566)	-	-	(56,332,738)
รวมค่าเสื่อมราคาสะสม	(1,625,861,502)	(121,631,278)	2,457,559	-	(1,745,035,221)
ที่ดิน อาคารและอุปกรณ์-สุทธิ	1,335,105,197				1,295,948,091

ในระหว่างปี 2562 บริษัทมีวัตถุประสงค์การใช้งานของอาคารบางส่วนในโครงการ วิ พลาซ่า ให้ผู้อื่นเช่าทรัพย์สิน ดังนั้นบริษัทจึงโอนรายการบัญชีอาคารและอุปกรณ์บางส่วนไปเป็นอสังหาริมทรัพย์เพื่อการลงทุนด้วยราคาทุน 134.45 ล้านบาท โดยเริ่มตั้งแต่วันที่ 9 ตุลาคม 2562 เป็นต้นไป

ณ วันที่ 31 ธันวาคม 2563 และ 2562 ที่ดิน พร้อมสิ่งปลูกสร้าง อาคาร และเครื่องใช้ทางการแพทย์ส่วนหนึ่งของบริษัทและบริษัทย่อย มูลค่าตามบัญชีจำนวนเงิน 4,038.54 ล้านบาท และ 2,715.42 ล้านบาท (เฉพาะกิจการเป็นจำนวนเงิน 316.27 ล้านบาท และ 322.24 ล้านบาท) ตามลำดับ ติดภาระค้ำประกันวงเงินสินเชื่อจากสถาบันการเงิน ตามที่กล่าวไว้ในหมายเหตุประกอบงบการเงินข้อ 20 และ 23

ณ วันที่ 31 ธันวาคม 2563 และ 2562 บริษัทและบริษัทย่อยมีสินทรัพย์ถาวรที่คำนวณค่าเสื่อมราคาครบแล้ว แต่ยังคงใช้งานอยู่โดยมีราคาทุน จำนวนเงิน 1,914.47 ล้านบาท และ 1,841.04 ล้านบาท (เฉพาะกิจการเป็นจำนวนเงิน 709.15 ล้านบาท และ 690.33 ล้านบาท) ตามลำดับ

ณ วันที่ 31 ธันวาคม 2563 และ 2562 เครื่องมือแพทย์และยานพาหนะของบริษัทและบริษัทย่อย ซึ่งได้มาภายใต้สัญญาเช่าการเงินมีมูลค่าตามบัญชีจำนวนเงิน 8.94 ล้านบาท และ 14.73 ล้านบาท (เฉพาะกิจการเป็นจำนวนเงิน 7.63 ล้านบาท และ 12.80 ล้านบาท) ตามลำดับ

บริษัท โรงพยาบาลวิภาวดี จำกัด (มหาชน) และบริษัทย่อย

หมายเหตุประกอบงบการเงิน

วันที่ 31 ธันวาคม 2563

ณ วันที่ 31 ธันวาคม 2563 และ 2562 บริษัทและบริษัทย่อยมีดอกเบี้ยจ่ายที่ถือเป็นต้นทุนของสินทรัพย์ จำนวนเงิน 16.51 ล้านบาท และ 4.49 ล้านบาท (เฉพาะกิจการเป็นจำนวนเงิน 0.00 ล้านบาทและ 2.88 ล้านบาท) ตามลำดับ โดยมีอัตราตั้งขึ้นเป็นทุนของสินทรัพย์เท่ากับร้อยละ 2.51 – 2.69 ต่อปี และร้อยละ 3.00 – 3.50 ต่อปี (เฉพาะกิจการเป็นร้อยละ 0.00 ต่อปี และร้อยละ 3.00 ต่อปี) ตามลำดับ

บริษัท เชียงใหม่รามธรณีการแพทย์ จำกัด (มหาชน)

เมื่อวันที่ 19 พฤศจิกายน 2561 บริษัทย่อย – บริษัท โรงพยาบาลรามคำแหง เชียงใหม่ จำกัด ได้ทำหนังสือสัญญาจะซื้อจะขายที่ดินจำนวน 8 แปลงพร้อมสิ่งปลูกสร้างกับบริษัท บริหารสินทรัพย์สุขุมวิท จำกัด ที่ดินตั้งอยู่ในตำบลท่าศาลา อำเภอเมืองเชียงใหม่ จังหวัดเชียงใหม่ เนื้อที่ดินจำนวนรวม 12-0-62 ไร่ (หรือเท่ากับ 4,862 ตารางวา) ในราคาขายรวมทั้งสิ้น 381.79 ล้านบาท โดยค่าธรรมเนียมในการจดทะเบียนโอนกรรมสิทธิ์ที่ดิน และค่าใช้จ่ายอื่นที่เกี่ยวข้องกับการโอนกรรมสิทธิ์ที่ดิน ผู้จะซื้อเป็นฝ่ายรับผิดชอบ สำหรับค่าภาษีเงินได้หัก ณ ที่จ่ายและค่าภาษีธุรกิจเฉพาะ ผู้จะขายเป็นฝ่ายรับผิดชอบ บริษัทย่อยได้จ่ายเงินมัดจำค่าที่ดินจำนวนเงิน 38.18 ล้านบาท

ในระหว่างปี 2562 บริษัทย่อยได้จ่ายเงินค่าที่ดินส่วนที่เหลือ และค่าใช้จ่ายอื่นเกี่ยวกับการโอนกรรมสิทธิ์ที่ดิน เป็นจำนวนเงินรวม 348.46 ล้านบาท รวมเป็นราคาทุนที่ดินทั้งสิ้น 386.64 ล้านบาท และจดทะเบียนโอนกรรมสิทธิ์ที่ดินแล้วเมื่อวันที่ 17 พฤษภาคม 2562

บริษัท โรงพยาบาลวิภาวดี จำกัด (มหาชน) และบริษัทย่อย
 หมายเหตุประกอบงบการเงิน
 วันที่ 31 ธันวาคม 2563

17. สิทธิทรัพย์สินที่ใช้

มูลค่าตามบัญชีของสิทธิทรัพย์สินที่ใช้ตามสัญญาเช่าและการเคลื่อนไหวสำหรับปีสิ้นสุดวันที่ 31 ธันวาคม 2563 แสดงได้ดังนี้

	บาท	
	งบการเงินรวม	งบการเงินเฉพาะกิจการ
ราคาทุน		
ยอดคงเหลือ ณ วันที่ 31 ธันวาคม 2562	-	-
ผลกระทบจากการนำมาตรฐานการรายงานทางการเงินฉบับที่ 16 มาถือปฏิบัติ ณ วันที่ 1 มกราคม 2563	332,520,444	21,061,449
ยอดคงเหลือ ณ วันที่ 1 มกราคม 2563	332,520,444	21,061,449
เพิ่มระหว่างงวด	-	-
ยอดคงเหลือ ณ วันที่ 31 ธันวาคม 2563	332,520,444	21,061,449
ค่าเสื่อมราคาสะสม		
ยอดคงเหลือ ณ วันที่ 31 ธันวาคม 2562	-	-
ผลกระทบจากการนำมาตรฐานการรายงานทางการเงินฉบับที่ 16 มาถือปฏิบัติ ณ วันที่ 1 มกราคม 2563	-	-
ยอดคงเหลือ ณ วันที่ 1 มกราคม 2563	-	-
ค่าเสื่อมราคาล้างงวด	(29,593,071)	(3,403,050)
ยอดคงเหลือ ณ วันที่ 31 ธันวาคม 2563	302,927,373	17,658,399
มูลค่าสุทธิตามบัญชี		
ยอดคงเหลือ ณ วันที่ 31 ธันวาคม 2562	-	-
ยอดคงเหลือ ณ วันที่ 1 มกราคม 2563	332,520,444	21,061,449
ยอดคงเหลือ ณ วันที่ 31 ธันวาคม 2563	302,927,373	17,658,399

บริษัท โรงพยาบาลวิภาวดี จำกัด (มหาชน) และบริษัทย่อย

หมายเหตุประกอบงบการเงิน

วันที่ 31 ธันวาคม 2563

18. ค่าความนิยม

ประกอบด้วย

	บาท	
	งบการเงินรวม	
	2563	2562
1. ค่าความนิยมจากการซื้อเงินลงทุนในบริษัท เชียงใหม่รามธุรกีการแพทย์ จำกัด (มหาชน) โดยบริษัท	424,723,212	424,723,212
2. ค่าความนิยมในงบการเงินรวมของบริษัท เชียงใหม่รามธุรกีการแพทย์ จำกัด (มหาชน) สำหรับการซื้อธุรกิจแบบย้อนกลับภายใต้ชื่อของบริษัท เชียงใหม่รามธุรกีการแพทย์ จำกัด (มหาชน) ซึ่งเป็นบริษัทแม่ตามกฎหมายแต่เป็นผู้ถูกซื้อในทางบัญชี ที่ถูกควบคุมโดยบริษัท โรงพยาบาลเชียงใหม่ราม จำกัด ซึ่งเป็นบริษัทย่อยตามกฎหมายแต่เป็นผู้ซื้อในทางบัญชี ภายหลังจากการแลกเปลี่ยนหุ้นสามัญ เมื่อวันที่ 25 กุมภาพันธ์ 2551	89,343,728	89,343,728
3. ค่าความนิยมจากการซื้อเงินลงทุนในบริษัท โรงพยาบาลหริภุญชัย เมโมเรียล จำกัด โดยบริษัท เชียงใหม่รามธุรกีการแพทย์ จำกัด (มหาชน)	209,148,791	209,148,791
รวม	723,215,731	723,215,731

19. สินทรัพย์ภาษีเงินได้รอการตัดบัญชีและหนี้สินภาษีเงินได้รอการตัดบัญชี

สินทรัพย์ภาษีเงินได้รอการตัดบัญชีและหนี้สินภาษีเงินได้รอการตัดบัญชี มีดังนี้

	บาท			
	งบการเงินรวม		งบการเงินเฉพาะกิจการ	
	2563	2562	2563	2562
สินทรัพย์ภาษีเงินได้รอการตัดบัญชี	12,578,546	27,156,447	16,396,514	14,792,182
หนี้สินภาษีเงินได้รอการตัดบัญชี	(716,825,460)	(699,937,849)	(184,396,596)	(122,699,615)
สินทรัพย์ (หนี้สิน) ภาษีเงินได้รอการตัดบัญชี - สุทธิ	(704,246,914)	(672,781,402)	(168,000,082)	(107,907,433)

บริษัท โรงพยาบาลวิภาวดี จำกัด (มหาชน) และบริษัทย่อย
 หมายเหตุประกอบงบการเงิน
 วันที่ 31 ธันวาคม 2563

การเปลี่ยนแปลงสำหรับปีสิ้นสุดวันที่ 31 ธันวาคม 2563 และ 2562 สรุปดังนี้

บาท

งบการเงินรวม

	ยอดตามบัญชี ณ วันที่ 31 ธันวาคม 2562	ผลกระทบจากการนำมาตราฐานการรายงานทางการเงินใหม่มาถือปฏิบัติ	ยอดตามบัญชี ณ วันที่ 1 มกราคม 2563	รายได้ (ค่าใช้จ่าย) ในระหว่างปี		ยอดตามบัญชี ณ วันที่ 31 ธันวาคม 2563
				ในกำไรขาดทุน	ในกำไรขาดทุนเบ็ดเสร็จอื่น	
สินทรัพย์ภายใต้การควบคุม :						
ลูกหนี้การค้า	6,972,336	922,533	7,894,869	(614,868)	-	7,280,001
ประมาณการหนี้สินผลประโยชน์พนักงาน	48,344,002	-	48,344,002	4,861,760	-	53,205,762
ค่าเช่าตามวิธีเส้นตรง	15,750,492	(15,750,492)	-	-	-	-
อื่น ๆ	385,230	-	385,230	93,945	-	479,175
รวม	71,452,060	(14,827,959)	56,624,101	4,340,837	-	60,964,938
หนี้สินภายใต้การควบคุม :						
สัญญาเช่า	197,154	-	197,154	(311,299)	-	(114,145)
กำไรจากการวัดมูลค่าสินทรัพย์ทางการเงิน	623,702,191	15,020,040	638,722,591	-	20,808,701	659,531,292
ผลต่างจากการปรับมูลค่ายุติธรรมของ						
สินทรัพย์ถาวรจากการรวมธุรกิจ	120,334,117	-	120,334,117	(3,651,412)	(10,888,000)	105,794,704
รวม	744,233,462	15,020,040	759,253,862	(3,962,711)	9,920,701	765,211,852
สินทรัพย์ (หนี้สิน) ภายใต้การควบคุม - สุทธิ	(672,781,402)					(704,246,914)

บาท

งบการเงินรวม

	ยอดตามบัญชี ณ วันที่ 1 มกราคม 2561	รายได้ (ค่าใช้จ่าย) ในระหว่างปี		ยอดตามบัญชี ณ วันที่ 31 ธันวาคม 2562
		ในกำไรขาดทุน	ในกำไรขาดทุนเบ็ดเสร็จอื่น	
สินทรัพย์ภายใต้การควบคุม :				
ลูกหนี้การค้า	13,865,194	(6,892,858)	-	6,972,336
ประมาณการหนี้สินผลประโยชน์พนักงาน	29,827,360	11,913,216	6,603,426	48,344,002
ค่าเช่าตามวิธีเส้นตรง	14,604,569	1,145,923	-	15,750,492
ขาดทุนที่ยังไม่เกิดขึ้นจริงจากการวัดมูลค่าเงินลงทุนเพื่อขาย	1,329,071	-	(1,329,071)	-
อื่น ๆ	385,230	-	-	385,230
รวม	60,011,424	6,166,281	5,274,355	71,452,060
หนี้สินภายใต้การควบคุม :				
สัญญาเช่าการเงิน	(236,436)	(433,590)	-	197,154
กำไรที่ยังไม่เกิดขึ้นจริงจากการวัดมูลค่าเงินลงทุนเพื่อขาย	477,592,211	-	(146,109,980)	623,702,191
ผลต่างจากการปรับมูลค่ายุติธรรมของสินทรัพย์ถาวรจากการ				
รวมธุรกิจ	124,042,759	3,708,642	-	120,334,117
รวม	601,398,534	3,275,052	(146,109,980)	744,233,462
สินทรัพย์ (หนี้สิน) ภายใต้การควบคุม - สุทธิ	(541,387,110)			(672,781,402)

บริษัท โรงพยาบาลวิภาวดี จำกัด (มหาชน) และบริษัทย่อย
หมายเหตุประกอบงบการเงิน
วันที่ 31 ธันวาคม 2563

	บาท			ยอดตามบัญชี ณ วันที่ 31 ธันวาคม 2563
	งบการเงินเฉพาะกิจการ			
	ยอดตามบัญชี ณ วันที่ 1 มกราคม 2562	รายได้ (ค่าใช้จ่าย) ในระหว่างปี		
	ในกำไรขาดทุน	ในกำไรขาดทุน เบ็ดเสร็จอื่น		
สินทรัพย์ภาษีเงินได้รอการตัดบัญชี :				
ลูกหนี้การค้า	283,917	171,695	-	455,612
ประมาณการหนี้สินผลประโยชน์พนักงาน	14,508,265	1,432,637	-	15,940,902
รวม	14,792,182	1,604,332	-	16,396,514
หนี้สินภาษีเงินได้รอการตัดบัญชี :				
สัญญาเช่าการเงิน	197,154	(311,298)	-	(114,144)
กำไรที่ยังไม่เกิดขึ้นจริงจากการวัดมูลค่าเงินลงทุน	122,502,461	-	62,008,279	184,510,740
รวม	122,699,615	(311,298)	62,008,279	184,396,596
สินทรัพย์ (หนี้สิน) ภาษีเงินได้รอการตัดบัญชี - สุทธิ	(107,907,433)			(168,000,082)

	บาท			ยอดตามบัญชี ณ วันที่ 31 ธันวาคม 2562
	งบการเงินเฉพาะกิจการ			
	ยอดตามบัญชี ณ วันที่ 1 มกราคม 2561	รายได้ (ค่าใช้จ่าย) ในระหว่างปี		
	ในกำไรขาดทุน	ในกำไรขาดทุน เบ็ดเสร็จอื่น		
สินทรัพย์ภาษีเงินได้รอการตัดบัญชี :				
ลูกหนี้การค้า	239,163	44,754	-	283,917
ประมาณการหนี้สินผลประโยชน์พนักงาน	10,693,526	2,771,946	1,042,793	14,508,265
ค่าเช่าตามวิธีเส้นตรง	16,000	(16,000)	-	-
รวม	10,948,689	2,800,700	1,042,793	14,792,182
หนี้สินภาษีเงินได้รอการตัดบัญชี :				
สัญญาเช่าการเงิน	(236,436)	(433,590)	-	197,154
กำไรที่ยังไม่เกิดขึ้นจริงจากการวัดมูลค่าเงินลงทุน	46,042,938	-	(76,459,523)	122,502,461
รวม	45,806,502	(433,590)	(76,459,523)	122,699,615
สินทรัพย์ (หนี้สิน) ภาษีเงินได้รอการตัดบัญชี - สุทธิ	(34,857,813)			(107,907,433)

บริษัท โรงพยาบาลวิภาวดี จำกัด (มหาชน) และบริษัทย่อย
 หมายเหตุประกอบงบการเงิน
 วันที่ 31 ธันวาคม 2563

20. เงินเบิกเกินบัญชีและเงินกู้ยืมระยะสั้นจากสถาบันการเงิน
 ประกอบด้วย

	บาท			
	งบการเงินรวม		งบการเงินเฉพาะกิจการ	
	2563	2562	2563	2562
เงินเบิกเกินบัญชี	6,899,659	2,944,206	-	-
เงินกู้ยืมระยะสั้นจากสถาบันการเงิน	2,599,000,000	2,675,000,000	1,870,000,000	2,045,000,000
รวม	2,605,899,659	2,677,944,206	1,870,000,000	2,045,000,000

ณ วันที่ 31 ธันวาคม 2563 และ 2562 บริษัทและบริษัทย่อยมีวงเงินเบิกเกินบัญชีและเงินกู้ยืมระยะสั้นจากสถาบันการเงินในประเทศหลายแห่ง จำนวนเงิน 4,580 ล้านบาท และ 3,515 ล้านบาท (เฉพาะกิจการเป็นจำนวนเงิน 3,495 ล้านบาท และ 2,565 ล้านบาท) ตามลำดับ โดยมีอัตราดอกเบี้ยร้อยละ MOR และ 2.38 - 4.20 ต่อปี และร้อยละ MOR และ 2.38 - 4.20 ต่อปี ตามลำดับ ค่าประกันโดยอสังหาริมทรัพย์เพื่อการลงทุนของบริษัทและบริษัทย่อย ที่ดินพร้อมสิ่งปลูกสร้างของบริษัทและบริษัทย่อย จำนวนใบหุ้นของบริษัทรวมและบริษัทย่อยตามหมายเหตุประกอบงบการเงินข้อ 13, 14, 15 และ 16

21. เงินกู้ยืมจากบุคคลหรือกิจการที่เกี่ยวข้องกัน

รายการเปลี่ยนแปลงของเงินกู้ยืมจากบุคคลหรือกิจการที่เกี่ยวข้องกันสำหรับปีสิ้นสุดวันที่ 31 ธันวาคม 2563 และ 2562 สรุปได้ดังนี้

	บาท			
	งบการเงินรวม			ณ วันที่ 31 ธันวาคม 2563
	ณ วันที่ 31 ธันวาคม 2562	รายการในระหว่างปี		
	เพิ่มขึ้น	ลดลง		
บริษัทร่วม				
บริษัท โรงพยาบาลบางโพ จำกัด				
ระยะยาว	-	70,000,000	-	70,000,000
บริษัทที่เกี่ยวข้อง				
บริษัท กรีน รีซอร์สเซส จำกัด (มหาชน)	-	27,000,000	(7,000,000)	20,000,000
ระยะยาว				
บุคคลที่เกี่ยวข้องกัน				
กรรมการของบริษัทและญาติ				
ระยะสั้น	633,053,818	-	(257,800,000)	375,253,818
ระยะยาว	176,000,000	227,000,000	(209,000,000)	194,000,000
รวม	809,053,818	324,000,000	(473,800,000)	659,253,818

บริษัท โรงพยาบาลวิภาวดี จำกัด (มหาชน) และบริษัทย่อย

หมายเหตุประกอบงบการเงิน

วันที่ 31 ธันวาคม 2563

	บาท			ณ วันที่ 31 ธันวาคม 2562
	งบการเงินรวม			
	ณ วันที่ 31 ธันวาคม 2561	รายการในระหว่างปี		
	เพิ่มขึ้น	ลดลง		
บุคคลที่เกี่ยวข้องกัน				
กรรมการของบริษัทและญาติ				
ระยะสั้น	589,853,818	64,000,000	(20,800,000)	633,053,818
ระยะยาว	192,000,000	312,000,000	(328,000,000)	176,000,000
รวม	781,853,818	376,000,000	(348,800,000)	809,053,818

	บาท			ณ วันที่ 31 ธันวาคม 2563
	งบการเงินเฉพาะกิจการ			
	ณ วันที่ 31 ธันวาคม 2562	รายการในระหว่างปี		
	เพิ่มขึ้น	ลดลง		
บริษัทร่วม				
บริษัท โรงพยาบาลบางโพ จำกัด				
ระยะยาว	-	70,000,000	-	70,000,000
บริษัทที่เกี่ยวข้อง				
บริษัท กรีน ริชอร์สเชส จำกัด (มหาชน)				
ระยะยาว	-	27,000,000	(7,000,000)	20,000,000
บุคคลที่เกี่ยวข้องกัน				
กรรมการของบริษัทและญาติ				
ระยะยาว	176,000,000	227,000,000	(209,000,000)	194,000,000
รวม	176,000,000	324,000,000	(216,000,000)	284,000,000

	บาท			ณ วันที่ 31 ธันวาคม 2562
	งบการเงินเฉพาะกิจการ			
	ณ วันที่ 31 ธันวาคม 2561	รายการในระหว่างปี		
	เพิ่มขึ้น	ลดลง		
บุคคลที่เกี่ยวข้องกัน				
กรรมการของบริษัทและญาติ				
ระยะยาว	192,000,000	312,000,000	(328,000,000)	176,000,000

บริษัท โรงพยาบาลวิภาวดี จำกัด (มหาชน) และบริษัทย่อย

หมายเหตุประกอบงบการเงิน

วันที่ 31 ธันวาคม 2563

บุคคลที่เกี่ยวข้องกัน

ณ วันที่ 31 ธันวาคม 2563 และ 2562 บริษัทมีเงินกู้ยืมระยะสั้นจากบุคคลที่เกี่ยวข้องกันในรูปตัวสัญญาใช้เงินรวม 11 ฉบับและ 11 ฉบับ ตามลำดับ ครบกำหนดชำระคืนเงินต้นภายใน 2 ปี กำหนดชำระดอกเบี้ยทุก 3 เดือน ดอกเบี้ยอัตราร้อยละ 2.75 - 3.00 ต่อปี และร้อยละ 3.00 - 3.50 ต่อปี ตามลำดับ โดยมีเงื่อนไขว่าผู้ให้กู้สามารถไถ่ถอนเงินกู้ก่อนวันครบกำหนดได้และผู้กู้สามารถชำระคืนเงินกู้ก่อนวันครบกำหนดได้

ณ วันที่ 31 ธันวาคม 2563 และ 2562 บริษัทย่อยมีเงินกู้ยืมระยะสั้นจากบุคคลในรูปตัวสัญญาใช้เงินระยะเวลา 3 เดือน และมีการคิดดอกเบี้ยในอัตราร้อยละ 2.94 - 3.35 ต่อปี และร้อยละ 3.50 - 4.50 ต่อปี ตามลำดับ เงินกู้ยืมดังกล่าวไม่มีหลักทรัพย์ค้ำประกัน

บริษัทร่วม

ณ วันที่ 31 ธันวาคม 2563 บริษัทมีเงินกู้ยืมระยะสั้นจากบริษัทที่เกี่ยวข้องกันในรูปตัวสัญญาใช้เงิน 1 ฉบับ ครบกำหนดจ่ายคืนเงินต้นภายในวันที่ 30 มิถุนายน 2564 กำหนดชำระดอกเบี้ยทุก 3 เดือน ดอกเบี้ยอัตราร้อยละ 2.75 ต่อปี

22. เงินกู้ยืมระยะสั้นจากบุคคลอื่น

รายการเปลี่ยนแปลงของเงินกู้ยืมระยะสั้นจากบุคคลอื่นสำหรับปีสิ้นสุดวันที่ 31 ธันวาคม 2563 และ 2562 สรุปได้ดังนี้

	บาท			
	งบการเงินรวม			
	ณ วันที่ 31 ธันวาคม 2562	รายการในระหว่างปี		ณ วันที่ 31 ธันวาคม 2563
	เพิ่มขึ้น	ลดลง		
บุคคลอื่น	70,800,000	28,000,000	(13,500,000)	85,300,000

	บาท			
	งบการเงินรวม			
	ณ วันที่ 31 ธันวาคม 2561	รายการในระหว่างปี		ณ วันที่ 31 ธันวาคม 2562
	เพิ่มขึ้น	ลดลง		
บุคคลอื่น	68,400,000	6,000,000	(3,600,000)	70,800,000

ณ วันที่ 31 ธันวาคม 2563 และ 2562 บริษัทย่อยมีเงินกู้ยืมระยะสั้นจากบุคคลอื่น โดยการออกตัวสัญญาใช้เงินระยะเวลาประมาณ 3 เดือน อัตราดอกเบี้ยร้อยละ 2.94 - 3.75 ต่อปีและร้อยละ 3.75 - 4.00 ต่อปี ตามลำดับ โดยไม่มีหลักทรัพย์ค้ำประกัน

บริษัท โรงพยาบาลวิภาวดี จำกัด (มหาชน) และบริษัทย่อย

หมายเหตุประกอบงบการเงิน

วันที่ 31 ธันวาคม 2563

23. เงินกู้ยืมระยะยาวจากสถาบันการเงิน

ประกอบด้วย

	บาท			
	งบการเงินรวม		งบการเงินเฉพาะกิจการ	
	2563	2562	2563	2562
เงินกู้ยืมระยะยาว	4,556,465,513	3,503,390,508	2,039,175,230	1,823,252,413
หัก ส่วนที่ถึงกำหนดชำระภายในหนึ่งปี	(1,065,160,006)	(843,183,339)	(563,345,720)	(447,679,053)
สุทธิ	3,491,305,507	2,660,207,169	1,475,829,510	1,375,573,360

รายการเปลี่ยนแปลงของเงินกู้ยืมระยะยาวจากสถาบันการเงินสำหรับปีสิ้นสุดวันที่ 31 ธันวาคม 2563 และ 2562 มีดังนี้

	บาท			
	งบการเงินรวม		งบการเงินเฉพาะกิจการ	
	2563	2562	2563	2562
ยอดคงเหลือ ณ วันต้นปี	3,503,390,508	2,105,354,098	1,823,252,413	1,067,661,716
รับเงินกู้เพิ่มในระหว่างปี	2,013,000,000	2,364,858,130	760,000,000	1,414,858,130
จ่ายคืนเงินกู้ในระหว่างปี	(959,924,995)	(966,821,720)	(544,077,183)	(659,267,433)
ยอดคงเหลือ ณ วันสิ้นปี	4,556,465,513	3,503,390,508	2,039,175,230	1,823,252,413

ณ วันที่ 31 ธันวาคม 2563 และ 2562 บริษัทและบริษัทย่อยมีวงเงินกู้ยืมระยะยาวจากธนาคารพาณิชย์ในประเทศหลายแห่ง เป็นจำนวนเงินรวม 7,475 ล้านบาท และ 7,035 ล้านบาท (เฉพาะกิจการเป็นจำนวนเงิน 2,915 ล้านบาท และ 3,315 ล้านบาท) ตามลำดับ ดังนี้

บริษัทที่มีเงินกู้ยืมระยะยาวกับธนาคารพาณิชย์ในประเทศแห่งหนึ่งประกอบด้วย

วงเงินที่ 1 เมื่อวันที่ 20 พฤษภาคม 2558 บริษัทได้ทำสัญญากู้ยืมเงินสกุลบาทกับธนาคารพาณิชย์ในประเทศ แห่งหนึ่ง วงเงิน 200 ล้านบาท เบิกใช้แล้วเต็มจำนวน กำหนดชำระคืนเงินต้นเป็นงวดทุกเดือน เดือนละ 3.70 ล้านบาท โดยเริ่มชำระงวดแรกในเดือนที่ 7 นับจากวันเบิกเงินกู้งวดแรก กำหนดระยะเวลาชำระคืน 54 งวด เริ่มชำระคืนงวดแรกในเดือนพฤศจิกายน 2558 โดยคิดดอกเบี้ยในอัตราร้อยละ 3.80 ต่อปี ณ วันที่ 31 ธันวาคม 2562 เงินกู้ยืมมียอดคงเหลือจำนวน 15.00 ล้านบาท และในปี 2563 ได้รับชำระเงินกู้ทั้งหมดแล้ว

วงเงินที่ 2 เมื่อวันที่ 9 ตุลาคม 2558 บริษัทได้ทำสัญญากู้ยืมเงินสกุลบาทกับธนาคารพาณิชย์ในประเทศ แห่งหนึ่ง วงเงิน 200 ล้านบาท เบิกใช้แล้วเต็มจำนวน กำหนดชำระคืนเงินต้นเป็นงวดทุกเดือน เดือนละ 3.70 ล้านบาท โดยเริ่มชำระงวดแรกในเดือนที่ 7 นับจากวันเบิกเงินกู้งวดแรก กำหนดระยะเวลาชำระคืน 54 งวด เริ่มชำระคืนงวดแรกในเดือนเมษายน 2559 โดยคิดดอกเบี้ยในอัตราร้อยละ 3.80 ต่อปี ณ วันที่ 31 ธันวาคม 2562 เงินกู้ยืมมียอดคงเหลือจำนวนเงิน 3.50 ล้านบาท และในปี 2563 ได้รับชำระเงินกู้ทั้งหมดแล้ว

บริษัท โรงพยาบาลวิภาวดี จำกัด (มหาชน) และบริษัทย่อย

หมายเหตุประกอบงบการเงิน

วันที่ 31 ธันวาคม 2563

- วงเงินที่ 3** เมื่อวันที่ 26 ตุลาคม 2559 บริษัทได้ทำสัญญากู้ยืมเงินสกุลบาทกับธนาคารพาณิชย์ในประเทศ แห่งหนึ่ง วงเงิน 200 ล้านบาท เบิกใช้แล้วเต็มจำนวน กำหนดชำระคืนเงินต้นเป็นงวดทุกเดือน เดือนละ 4.17 ล้านบาท โดยเริ่มชำระงวดแรกในเดือนที่ 12 นับจากวันเบิกเงินกู้งวดแรก กำหนดระยะเวลาชำระคืน 60 งวด เริ่มชำระคืนงวดแรกในเดือนตุลาคม 2560 โดยคิดดอกเบี้ยใน อัตราร้อยละ 3.90 ต่อปี ณ วันที่ 31 ธันวาคม 2562 เงินกู้ยืมมียอดคงเหลือจำนวนเงิน 56.58 ล้านบาท และในปี 2563 ได้รับชำระเงินกู้ทั้งหมดแล้ว
- วงเงินที่ 4** เมื่อวันที่ 16 มิถุนายน 2560 บริษัทได้ทำสัญญากู้ยืมเงินสกุลบาทกับธนาคารพาณิชย์ใน ประเทศ แห่งหนึ่ง วงเงิน 200 ล้านบาท เบิกใช้แล้วเต็มจำนวน กำหนดชำระคืนเงินต้นเป็น งวดทุกเดือน เดือนละ 6.67 ล้านบาท เริ่มชำระงวดแรกเมื่อครบกำหนดระยะเวลา 6 เดือน นับจากวันเบิกเงินกู้งวดแรก กำหนดระยะเวลาชำระคืน 36 งวด เริ่มชำระคืนงวดแรกในเดือน มกราคม 2561 โดยคิดดอกเบี้ยในอัตราดอกเบี้ยระยะสั้น THBFIX ประเภท 6 เดือน (6M THBFIX) บวกร้อยละ 1.35 ต่อปี ซึ่งบริษัทได้มีการทำสัญญาป้องกันความเสี่ยงจากอัตรา ดอกเบี้ยกับธนาคารดังกล่าวไว้ในอัตราดอกเบี้ยคงที่ร้อยละ 3.60 ต่อปี ณ วันที่ 31 ธันวาคม 2562 เงินกู้ยืมมียอดคงเหลือจำนวนเงิน 39.92 ล้านบาท และในปี 2563 ได้รับชำระเงินกู้ ทั้งหมดแล้ว
- วงเงินที่ 5** เมื่อวันที่ 17 กรกฎาคม 2560 บริษัทได้ทำสัญญากู้ยืมเงินสกุลบาทกับธนาคารพาณิชย์ใน ประเทศแห่งหนึ่งวงเงินจำนวน 200 ล้านบาท เบิกใช้แล้ว 165 ล้านบาท เงินกู้มีกำหนดระยะ ระยะเวลาชำระคืนภายในระยะเวลา 36 เดือน กำหนดชำระคืนเงินต้นเป็นงวดทุกเดือน เดือนละ 6.67 ล้านบาท เริ่มชำระงวดแรกเมื่อครบกำหนดระยะเวลา 6 เดือน นับจากวันเบิกเงินกู้ครั้ง แรก โดยคิดดอกเบี้ยร้อยละ 3.60 ต่อปี ณ วันที่ 31 ธันวาคม 2562 เงินกู้ยืมมียอดคงเหลือ จำนวนเงิน 4.92 ล้านบาท และในปี 2563 ได้รับชำระเงินกู้ทั้งหมดแล้ว
- วงเงินที่ 6** เมื่อวันที่ 11 กันยายน 2560 บริษัทได้ทำสัญญากู้ยืมเงินสกุลบาทกับธนาคารพาณิชย์ใน ประเทศแห่งหนึ่งวงเงินจำนวน 200 ล้านบาท เบิกใช้แล้ว 190 ล้านบาท เงินกู้มีกำหนดระยะ ระยะเวลาชำระคืนภายในระยะเวลา 36 เดือน กำหนดชำระคืนเงินต้นเป็นงวดทุกเดือน เดือนละ 6.33 ล้านบาท เริ่มชำระงวดแรกเมื่อครบกำหนดระยะเวลา 6 เดือน นับจากวันเบิกเงินกู้ครั้ง แรก โดยคิดดอกเบี้ยร้อยละ 3.40 ต่อปี สำหรับ 50 ล้านบาทแรก และร้อยละ 3.25 สำหรับ 140 ล้านบาท ณ วันที่ 31 ธันวาคม 2562 เงินกู้ยืมมียอดคงเหลือจำนวนเงิน 43.33 ล้านบาท และในปี 2563 ได้รับชำระเงินกู้ทั้งหมดแล้ว
- วงเงินที่ 7** เมื่อวันที่ 15 กรกฎาคม 2561 บริษัทได้ทำสัญญากู้ยืมกับธนาคารพาณิชย์ในประเทศแห่งหนึ่ง วงเงินจำนวน 200 ล้านบาท เบิกใช้แล้วทั้งจำนวน เงินกู้มีกำหนดชำระคืนภายในระยะเวลา 36 เดือน กำหนดชำระคืนเงินต้นทุกเดือน เดือนละ 6.67 ล้านบาท เริ่มชำระงวดแรกเมื่อครบ กำหนดระยะเวลา 6 เดือน นับจากวันเบิกเงินกู้ครั้งแรก โดยคิดดอกเบี้ยในอัตราดอกเบี้ยระยะ สั้น THBFIX ประเภท 6 เดือน (6M THBFIX) บวก 1.35 ต่อปี โดยบริษัทได้มีการทำสัญญา ป้องกันความเสี่ยงจากอัตราดอกเบี้ยกับธนาคารดังกล่าวไว้ในอัตราดอกเบี้ยคงที่ร้อยละ 3.40 ต่อปี ณ วันที่ 31 ธันวาคม 2563 และ 2562 เงินกู้ยืมมียอดคงเหลือจำนวนเงิน 39.92 ล้าน บาท และ 119.96 ล้านบาท ตามลำดับ

บริษัท โรงพยาบาลวิภาวดี จำกัด (มหาชน) และบริษัทย่อย

หมายเหตุประกอบงบการเงิน

วันที่ 31 ธันวาคม 2563

วงเงินที่ 8 เมื่อวันที่ 1 พฤศจิกายน 2561 บริษัทได้ทำสัญญากู้ยืมเงินสกุลบาทกับธนาคารพาณิชย์ในประเทศแห่งหนึ่งวงเงินจำนวน 300 ล้านบาท เบิกใช้แล้ว 230 ล้านบาท เงินกู้มีกำหนดระยะเวลาชำระคืนภายในระยะเวลา 36 เดือน กำหนดชำระคืนเงินต้นทั้งหมดในงวดสุดท้าย นับจากวันเบิกเงินกู้ครั้งแรก โดยคิดดอกเบี้ยร้อยละ 3.60 ต่อปี ณ วันที่ 31 ธันวาคม 2563 และ 2562 เงินกู้ยืมมียอดคงเหลือจำนวนเงิน 178.00 ล้านบาท และ 220.00 ล้านบาท ตามลำดับ

วงเงินที่ 9 เมื่อวันที่ 12 กุมภาพันธ์ 2562 บริษัทได้ทำสัญญากู้ยืมกับธนาคารพาณิชย์ในประเทศแห่งหนึ่งวงเงินจำนวนเงิน 420 ล้านบาท เบิกใช้แล้วทั้งจำนวน เงินกู้มีกำหนดชำระคืนภายในระยะเวลา 60 เดือน โดยคิดดอกเบี้ยในอัตราดอกเบี้ยเงินฝาก FDR บวกร้อยละ 1.75 ต่อปี ณ วันที่ 31 ธันวาคม 2563 และ 2562 เงินกู้ยืมมียอดคงเหลือจำนวนเงิน 316.16 ล้านบาท และ 372.80 ล้านบาท ตามลำดับ

เงินกู้ยืมมีกำหนดชำระคืนเงินต้นเป็นงวดทุกเดือน ดังนี้

ระยะเวลา นับตั้งแต่วันที่เบิกเงินกู้งวดแรก	ชำระเงินต้น งวดละ (ล้านบาท)
งวดที่ 1 - 24	4.72
งวดที่ 25 - 59	8.57
งวดที่ 60	ชำระคืนเงินต้นและดอกเบี้ยคงค้างทั้งสิ้น

วงเงินที่ 10 เมื่อวันที่ 14 กุมภาพันธ์ 2562 บริษัทได้ทำสัญญากู้ยืมกับธนาคารพาณิชย์ในประเทศแห่งหนึ่งวงเงินจำนวน 800 ล้านบาท เบิกใช้แล้วทั้งจำนวน เงินกู้มีกำหนดชำระคืนภายในระยะเวลา 84 เดือน กำหนดชำระคืนเงินต้นทุกเดือน เดือนละ 9.52 ล้านบาท เริ่มชำระงวดแรกเมื่อครบกำหนดระยะเวลา 6 เดือน นับจากวันเบิกเงินกู้ครั้งแรก โดยคิดดอกเบี้ยในอัตราดอกเบี้ย MLR ลบร้อยละ 3.60 ต่อปี ณ วันที่ 31 ธันวาคม 2563 และ 2562 กู้ยืมมียอดคงเหลือจำนวนเงิน 638.09 ล้านบาท และ 752.38 ล้านบาท ตามลำดับ

วงเงินที่ 11 เมื่อวันที่ 19 พฤศจิกายน 2562 บริษัทได้ทำสัญญากู้ยืมเงินสกุลบาทกับธนาคารพาณิชย์ในประเทศแห่งหนึ่งวงเงินจำนวน 194.86 ล้านบาท เบิกใช้แล้วทั้งจำนวน เงินกู้มีกำหนดระยะเวลาชำระคืนภายในระยะเวลา 60 เดือน กำหนดชำระคืนเงินต้นเป็นงวดทุก 3 เดือน เดือนละ 10.00 ล้านบาท โดยคิดดอกเบี้ยร้อยละ 3.80 ต่อปี ณ วันที่ 31 ธันวาคม 2563 และ 2562 เงินกู้ยืมมียอดคงเหลือจำนวนเงิน 147.00 ล้านบาท และ 194.86 ล้านบาท ตามลำดับ

วงเงินที่ 12 เมื่อวันที่ 24 พฤษภาคม 2563 บริษัทได้ทำสัญญาเงินกู้สกุลเงินบาทกับธนาคารพาณิชย์ในประเทศแห่งหนึ่งวงเงินจำนวน 300 ล้านบาท เบิกใช้แล้ว 260 ล้านบาท เงินกู้มีกำหนดชำระคืนภายในระยะเวลา 36 เดือน โดยคิดดอกเบี้ยในอัตราร้อยละ 3.60 ต่อปี ณ วันที่ 31 ธันวาคม 2563 เงินกู้ยืมมียอดคงเหลือจำนวนเงิน 260.00 ล้านบาท

บริษัท โรงพยาบาลวิภาวดี จำกัด (มหาชน) และบริษัทย่อย

หมายเหตุประกอบงบการเงิน

วันที่ 31 ธันวาคม 2563

วงเงินที่ 13 เมื่อวันที่ 7 กรกฎาคม 2563 บริษัทได้ทำสัญญาเงินกู้สกุลเงินบาทกับธนาคารพาณิชย์ในประเทศแห่งหนึ่งวงเงินจำนวน 500 ล้านบาท เบิกใช้แล้วทั้งจำนวน กำหนดชำระคืนเงินต้นเป็นงวดทุกเดือน เดือนละ 8 ล้านบาท โดยเริ่มชำระงวดแรกในเดือนที่ 2 นับจากวันเบิกเงินกู้งวดแรก กำหนดชำระคืน 60 งวด เริ่มชำระคืนงวดแรกในเดือนสิงหาคม 2563 โดยคิดดอกเบี้ยอัตราร้อยละ 3.80 ต่อปี ณ วันที่ 31 ธันวาคม 2563 เงินกู้ยืมมียอดคงเหลือจำนวนเงิน 460.00 ล้านบาท

บริษัทย่อยมีเงินกู้ยืมระยะยาวกับธนาคารพาณิชย์ในประเทศหลายแห่ง ประกอบด้วย

บริษัท เชียงใหม่รามธุรกิจการแพทย์ จำกัด (มหาชน)

วงเงินที่ 14 เมื่อวันที่ 26 สิงหาคม 2559 บริษัท เชียงใหม่รามธุรกิจการแพทย์ จำกัด (มหาชน) ได้ทำสัญญาเงินกู้ยืมเงินสกุลบาทกับธนาคารพาณิชย์ในประเทศแห่งหนึ่งวงเงิน 370 ล้านบาท เบิกใช้แล้ว 370 ล้านบาท เงินกู้มีกำหนดระยะเวลาชำระคืนภายในระยะเวลา 60 เดือน กำหนดชำระคืนเงินต้นเป็นงวดเดือน เดือนละ 6.17 ล้านบาท โดยคิดดอกเบี้ยในอัตราดอกเบี้ยเงินฝากประจำ 3 เดือน บวกร้อยละ 2 ต่อปี ณ วันที่ 31 ธันวาคม 2563 และ 2562 เงินกู้ยืมมียอดคงเหลือจำนวนเงิน 49.16 ล้านบาท และ 123.20 ล้านบาท ตามลำดับ

วงเงินที่ 15 เมื่อวันที่ 16 สิงหาคม 2562 บริษัทย่อยได้ทำสัญญาเงินกู้ยืมเงินสกุลบาทกับธนาคารพาณิชย์ในประเทศแห่งหนึ่งวงเงิน 1,200 ล้านบาท เบิกใช้แล้ว 400 ล้านบาท เงินกู้มีกำหนดระยะเวลาชำระคืนภายในระยะเวลา 72 เดือน โดยเริ่มชำระเงินกู้นับตั้งแต่เดือนที่ 9 นับตั้งแต่วันที่ทำสัญญา โดยคิดดอกเบี้ยในอัตรา MLR ลบส่วนต่างร้อยละ 3.668 ต่อปี ณ วันที่ 31 ธันวาคม 2563 และ 2562 เงินกู้ยืมมียอดคงเหลือจำนวนเงิน 941.90 ล้านบาท และ 400.00 ล้านบาท ตามลำดับ

เงินกู้ยืมมีกำหนดชำระคืนเงินต้นเป็นงวดทุกเดือน ดังนี้

ระยะเวลานับตั้งแต่วันที่เบิกเงินกู้งวดแรก	ชำระเงินต้น งวดละ (ล้านบาท)
งวดที่ 1 - 71	8.30
งวดที่ 72	ชำระคืนเงินต้นและดอกเบี้ยคงค้างทั้งสิ้น

บริษัท โรงพยาบาลเชียงใหม่ราม จำกัด

วงเงินที่ 16 เมื่อวันที่ 17 มิถุนายน 2559 บริษัท โรงพยาบาลเชียงใหม่ราม จำกัด ได้ทำสัญญาเงินกู้ยืมเงินสกุลบาทกับธนาคารพาณิชย์ในประเทศแห่งหนึ่งวงเงิน 250 ล้านบาท เบิกใช้แล้ว 250 ล้านบาท เงินกู้มีกำหนดระยะเวลาชำระคืนภายในระยะเวลา 60 เดือน กำหนดชำระคืนเงินต้นเป็นงวดเดือน เดือนละ 4.20 ล้านบาท โดยคิดดอกเบี้ยในอัตรา MLR ลบร้อยละ 2.00% ต่อปี ณ วันที่ 31 ธันวาคม 2563 และ 2562 เงินกู้ยืมมียอดคงเหลือจำนวนเงิน 23.20 ล้านบาท และ 73.60 ล้านบาท ตามลำดับ

บริษัท โรงพยาบาลวิภาวดี จำกัด (มหาชน) และบริษัทย่อย

หมายเหตุประกอบงบการเงิน

วันที่ 31 ธันวาคม 2563

วงเงินที่ 17 เมื่อวันที่ 24 พฤษภาคม 2560 บริษัท โรงพยาบาลเชียงใหม่ราม จำกัด ได้ทำสัญญากู้ยืมเงินสกุลบาทกับธนาคารพาณิชย์ในประเทศแห่งหนึ่งวงเงิน 600 ล้านบาท เบิกใช้แล้ว 600 ล้านบาท เงินกู้มีกำหนดระยะเวลาชำระคืนภายในระยะเวลา 84 เดือน โดยคิดดอกเบี้ยในอัตราดอกเบี้ยเงินฝากประจำประเภท 1 ปี บวกร้อยละ 1.75 ต่อปี ณ วันที่ 31 ธันวาคม 2563 และ 2562 เงินกู้ยืมมียอดคงเหลือจำนวนเงิน 319.80 ล้านบาท และ 413.40 ล้านบาท ตามลำดับ

เงินกู้ยืมมีกำหนดชำระคืนเงินต้นเป็นงวดทุกเดือน ดังนี้

ระยะเวลานับตั้งแต่วันที่เบิกเงินกู้งวดแรก	ชำระเงินต้น งวดละ (ล้านบาท)
งวดที่ 1 - 24	5.50
งวดที่ 25 - 83	7.80
งวดที่ 84	ชำระคืนเงินต้นและดอกเบี้ยคงค้างทั้งสิ้น

วงเงินที่ 18 เมื่อวันที่ 14 มีนาคม 2562 บริษัท โรงพยาบาลเชียงใหม่ราม จำกัด ได้ทำสัญญากู้ยืมเงินกับธนาคารพาณิชย์ในประเทศแห่งหนึ่งวงเงิน 250 ล้านบาท เบิกใช้แล้วทั้งจำนวน เงินกู้มีกำหนดระยะเวลาชำระคืนภายในระยะเวลา 60 เดือน โดยคิดดอกเบี้ยในอัตราดอกเบี้ยเงินฝากประจำประเภท 1 ปี บวกร้อยละ 1.75 ต่อปี ณ วันที่ 31 ธันวาคม 2563 และ 2562 เงินกู้ยืมมียอดคงเหลือจำนวนเงิน 161.80 ล้านบาท และ 212.20 ล้านบาท ตามลำดับ

เงินกู้ยืมมีกำหนดชำระคืนเงินต้นเป็นงวดทุกเดือน ดังนี้

ระยะเวลานับตั้งแต่วันที่เบิกเงินกู้งวดแรก	ชำระเงินต้น งวดละ (ล้านบาท)
งวดที่ 1 - 59	4.20
งวดที่ 60	ชำระคืนเงินต้นและดอกเบี้ยคงค้างทั้งสิ้น

วงเงินที่ 19 เมื่อวันที่ 16 สิงหาคม 2562 บริษัท ได้ทำสัญญากู้ยืมเงินสกุลบาทกับธนาคารพาณิชย์ในประเทศแห่งหนึ่งวงเงิน 800 ล้านบาท เบิกใช้แล้ว 300 ล้านบาท เงินกู้มีกำหนดระยะเวลาชำระคืนภายในระยะเวลา 72 เดือน โดยเริ่มชำระคืนเงินต้นนับตั้งแต่วันที่ 9 นับตั้งแต่วันที่ทำสัญญา โดยคิดดอกเบี้ยในอัตรา MLR ลบส่วนต่างร้อยละ 3.668 ต่อปี ณ วันที่ 31 ธันวาคม 2563 และ 2562 เงินกู้ยืมมียอดคงเหลือจำนวนเงิน 355.41 ล้านบาท และ 300.00 ล้านบาท ตามลำดับ

เงินกู้ยืมมีกำหนดชำระคืนเงินต้นเป็นงวดทุกเดือน ดังนี้

ระยะเวลานับตั้งแต่วันที่เบิกเงินกู้งวดแรก	ชำระเงินต้น งวดละ (ล้านบาท)
งวดที่ 1 - 71	4.75
งวดที่ 72	ชำระคืนเงินต้นและดอกเบี้ยคงค้างทั้งสิ้น

บริษัท โรงพยาบาลวิภาวดี จำกัด (มหาชน) และบริษัทย่อย

หมายเหตุประกอบงบการเงิน

วันที่ 31 ธันวาคม 2563

บริษัท เทพปัญญาธุรกิจ จำกัด

วงเงินที่ 20 เมื่อวันที่ 2 มิถุนายน 2560 บริษัท เทพปัญญาธุรกิจ จำกัด ได้ทำสัญญากู้ยืมเงินสกุลบาท กับธนาคารพาณิชย์ในประเทศแห่งหนึ่งวงเงินจำนวน 250 ล้านบาท เบิกใช้แล้ว 250 ล้านบาท เงินกู้มีกำหนดระยะเวลาชำระคืนภายในระยะเวลา 84 เดือน กำหนดชำระคืนเงินต้นเป็นงวดทุกเดือน เดือนละ 2.98 ล้านบาท เริ่มชำระงวดแรกเมื่อครบกำหนดระยะเวลา 1 เดือน นับจากวันเบิกเงินกู้ครั้งแรก โดยคิดดอกเบี้ยในอัตราร้อยละ 3.50 ต่อปี ณ วันที่ 31 ธันวาคม 2563 และ 2562 เงินกู้ยืมมียอดคงเหลือจำนวนเงิน 122.02 ล้านบาท และ 157.74 ล้านบาท ตามลำดับ

วงเงินที่ 21 เมื่อวันที่ 21 ธันวาคม 2563 บริษัท เทพปัญญาธุรกิจ จำกัด ได้ทำสัญญากู้ยืมเงินสกุลบาทกับธนาคารพาณิชย์ในประเทศแห่งหนึ่งวงเงินจำนวน 40 ล้านบาท เบิกใช้แล้ว 40 ล้านบาท เงินกู้มีกำหนดระยะเวลาชำระคืนภายในระยะเวลา 60 เดือน กำหนดชำระคืนเงินต้นเป็นงวดทุกเดือน เดือนละ 0.67 ล้านบาท เริ่มชำระงวดแรกเมื่อครบกำหนดระยะเวลา 1 เดือน นับจากวันเบิกเงินกู้ครั้งแรก โดยคิดดอกเบี้ยในอัตราร้อยละ 3.00 ต่อปี ณ วันที่ 31 ธันวาคม 2563 เงินกู้ยืมมียอดคงเหลือจำนวน 40.00 ล้านบาท

บริษัท โรงพยาบาลทริภูมย์ เมโมเรียล จำกัด

วงเงินที่ 22 เมื่อวันที่ 17 มกราคม 2563 บริษัท โรงพยาบาลทริภูมย์ เมโมเรียล จำกัด ได้ทำสัญญาเงินกู้สกุลเงินบาทกับธนาคารพาณิชย์ในประเทศแห่งหนึ่งวงเงินจำนวน 800 ล้านบาท เบิกใช้แล้ว 132 ล้านบาท เงินกู้มีกำหนดระยะเวลาชำระคืนภายในระยะเวลา 60 เดือน โดยคิดดอกเบี้ยในอัตราร้อยละ MLR - 3.55 ต่อปี ณ วันที่ 31 ธันวาคม 2563 เงินกู้ยืมมียอดคงเหลือจำนวนเงิน 504.00 ล้านบาท

เงินกู้ยืมมีกำหนดชำระคืนเงินต้นเป็นงวดทุกเดือน ดังนี้

ระยะเวลา นับตั้งแต่วันที่เบิกเงินกู้งวดแรก	ชำระเงินต้น งวดละ (ล้านบาท)
งวดที่ 1 - 16	1,000,000
งวดที่ 17 - 40	4,000,000
งวดที่ 41 - 59	8,500,000
งวดที่ 60 (งวดสุดท้าย)	ชำระคืนเงินต้นและดอกเบี้ยคงค้างทั้งสิ้น

วงเงินกู้ยืมระยะยาวจากธนาคารพาณิชย์ดังกล่าวค้ำประกันโดยการจดจำนองที่ดิน พร้อมสิ่งปลูกสร้าง และเครื่องใช้ทางการเงินแพทย์และอสังหาริมทรัพย์เพื่อการลงทุนของบริษัทและบริษัทย่อยและการจำนำใบหุ้นของบริษัทย่อยและบริษัทที่เกี่ยวข้องกันตามหมายเหตุประกอบงบการเงินข้อ 12 14 และ 16

บริษัท โรงพยาบาลวิภาวดี จำกัด (มหาชน) และบริษัทย่อย

หมายเหตุประกอบงบการเงิน

วันที่ 31 ธันวาคม 2563

24. หนี้สินตามสัญญาเช่า

มูลค่าตามบัญชีของหนี้สินตามสัญญาเช่าและการเคลื่อนไหวสำหรับปีสิ้นสุดวันที่ 31 ธันวาคม 2563 แสดงได้ดังนี้

	บาท	
	งบการเงินรวม	งบการเงินเฉพาะกิจการ
ยอดคงเหลือ ณ วันที่ 31 ธันวาคม 2562	13,245,019	11,819,123
ผลกระทบจากการนำมาตราฐานการรายงานทางการเงินฉบับที่ 16 มาถือปฏิบัติ	332,520,444	21,061,449
ยอดคงเหลือ ณ วันที่ 1 มกราคม 2563	345,765,463	32,880,572
เพิ่มขึ้นจากดอกเบี้ย	11,906,587	1,266,422
เงินจ่ายชำระ	(35,500,541)	(8,284,560)
ยอดคงเหลือ ณ วันที่ 31 ธันวาคม 2563	322,171,509	25,862,434
หัก ส่วนที่ถึงกำหนดชำระในหนึ่งปี	(24,963,097)	(7,264,729)
หนี้สินตามสัญญาเช่า - สรุทิจากส่วนที่ถึงกำหนดชำระในหนึ่งปี	297,208,412	18,597,705

ค่าใช้จ่ายเกี่ยวกับสัญญาเช่าที่รับรู้ในรายการต่อไปนี้ในส่วนของกำไรหรือขาดทุน

	บาท	
	งบการเงินรวม	งบการเงินเฉพาะกิจการ
ค่าเสื่อมราคาของสินทรัพย์สิทธิการใช้	33,824,770	7,634,749
ดอกเบี้ยจ่ายจากหนี้สินตามสัญญาเช่า	12,391,189	1,266,422
ค่าใช้จ่ายเกี่ยวกับสัญญาเช่าซึ่งสินทรัพย์อ้างอิงมีมูลค่าต่ำ	390,470	330,470
รวม	46,606,429	9,231,641

ณ วันที่ 31 ธันวาคม 2563 และ 2562 บริษัทและบริษัทย่อยมีหนี้สินตามสัญญาเช่าการเงินกับบริษัทลิสซิ่งในประเทศหลายแห่ง คงเหลือจำนวน 11 ฉบับ และ 10 ฉบับ ตามลำดับ ดังนี้

บริษัทมีสัญญาเช่ายานพาหนะคงเหลือจำนวน 8 ฉบับ และ 8 ฉบับ ตามลำดับ มูลค่าตามสัญญารวมเป็นเงิน 19.65 ล้านบาท และ 19.65 ล้านบาท ตามลำดับ ระยะเวลาผ่อนชำระ 48 - 60 เดือน จ่ายชำระรวมงวดละ 0.36 ล้านบาท และ 0.36 ล้านบาท ตามลำดับ

บริษัทย่อยมีสัญญาเช่ายานพาหนะคงเหลือจำนวน 1 ฉบับ มูลค่าตามสัญญารวมเป็นเงิน 4.14 ล้านบาท ระยะเวลาผ่อนชำระ 60 เดือน จ่ายชำระรวมงวดละ 0.07 ล้านบาท

ภายใต้เงื่อนไขของสัญญาดังกล่าวข้างต้น บริษัทและบริษัทย่อยจะต้องปฏิบัติตามเงื่อนไขและข้อจำกัดต่างๆที่กำหนดไว้ในสัญญาดังกล่าว

บริษัท โรงพยาบาลวิภาวดี จำกัด (มหาชน) และบริษัทย่อย
 หมายเหตุประกอบงบการเงิน
 วันที่ 31 ธันวาคม 2563

25. ประมาณการหนี้สินผลประโยชน์พนักงาน

งบแสดงฐานะการเงิน

บาท

	งบการเงินรวม		งบการเงินเฉพาะกิจการ	
	2563	2562	2563	2562
ประมาณการหนี้สินของโครงการผลประโยชน์ ณ วันต้นปี	241,720,015	149,136,803	72,541,329	53,467,632
ผลประโยชน์จ่ายโดยโครงการ	(6,776,976)	(6,085,030)	(3,376,808)	(3,019,401)
ต้นทุนบริการในอดีตและดอกเบี้ย				
- การแก้ไขโครงการผลประโยชน์หลังออกจากงาน	-	36,825,219	-	8,247,818
ต้นทุนบริการปัจจุบันและดอกเบี้ย	37,417,058	28,825,897	10,539,987	8,631,316
(กำไร) ขาดทุนจากการประมาณตามหลักคณิตศาสตร์ประกันภัย	(4,032,757)	33,017,126	-	5,213,964
ประมาณการหนี้สินของโครงการผลประโยชน์ ณ วันสิ้นปี	268,327,340	241,720,015	79,704,508	72,541,329

ค่าใช้จ่ายที่รับรู้ในงบกำไรขาดทุนเบ็ดเสร็จ

สำหรับปีสิ้นสุดวันที่ 31 ธันวาคม 2563 และ 2562

บาท

	งบการเงินรวม		งบการเงินเฉพาะกิจการ	
	2563	2562	2563	2562
ต้นทุนบริการในอดีตและดอกเบี้ย	-	36,825,219	-	8,247,818
ต้นทุนบริการปัจจุบัน				
ต้นทุนในการรักษาพยาบาล	23,408,933	14,612,789	5,965,317	4,308,690
ค่าใช้จ่ายในการบริหาร	9,028,744	7,028,072	3,065,584	2,122,627
ค่าตอบแทนผู้บริหาร	45,102	28,548	-	-
ดอกเบี้ยจากภาระผูกพัน	4,934,279	7,156,488	1,509,086	2,199,999
รวม	37,417,058	65,651,116	10,539,987	16,879,134

กำไร (ขาดทุน) จากการประมาณการตามหลักคณิตศาสตร์ประกันภัยที่รับรู้ในงบกำไรขาดทุนเบ็ดเสร็จอื่นสำหรับปีสิ้นสุดวันที่ 31 ธันวาคม 2563 และ 2562 เกิดขึ้นจาก

บาท

	งบการเงินรวม		งบการเงินเฉพาะกิจการ	
	2563	2562	2563	2562
การปรับปรุงจากประสบการณ์	5,013,937	(10,812,402)	-	(489,722)
สมมติฐานประชากร	-	12,603,449	-	13,465,010
สมมติฐานทางการเงิน	(981,180)	(34,808,173)	-	(18,189,252)
รวม	4,032,757	(33,017,126)	-	(5,213,964)

บริษัท โรงพยาบาลวิภาวดี จำกัด (มหาชน) และบริษัทย่อย

หมายเหตุประกอบงบการเงิน

วันที่ 31 ธันวาคม 2563

ข้อสมมติหลักในการประมาณการตามหลักการคณิตศาสตร์ประกันภัย

ร้อยละ

	งบการเงินรวม		งบการเงินเฉพาะกิจการ	
	2563	2562	2563	2562
อัตราคิดลด	1.53 – 2.76	1.67 – 2.76	1.85	1.85
อัตราการเพิ่มขึ้นของเงินเดือน	3.00 – 6.12	3.00 – 6.12	6.00	6.00
อัตราการหมุนเวียนพนักงาน	0.00 – 26.37	0.00 – 26.37	0.00 – 20.45	0.00 – 20.45
อัตราการทุพพลภาพ	10.00 ของอัตราภาระ	10.00 ของอัตราภาระ	10.00 ของอัตราภาระ	10.00 ของอัตราภาระ
อัตราภาระ	100.00 ของอัตราภาระ ไทยปี 2560 แยกเกณฑ์ ตามเพศชายและหญิง	100.00 ของอัตราภาระ ไทยปี 2560 แยกเกณฑ์ ตามเพศชายและหญิง	100.00 ของอัตราภาระ ไทยปี 2560 แยกเกณฑ์ ตามเพศชายและหญิง	100.00 ของอัตราภาระ ไทยปี 2560 แยกเกณฑ์ ตามเพศชายและหญิง

การวิเคราะห์ความอ่อนไหว

ผลกระทบของการเปลี่ยนแปลงสมมติฐานที่สำคัญต่อมูลค่าปัจจุบันของภาระผูกพันผลประโยชน์ระยะยาวของพนักงาน ณ วันที่ 31 ธันวาคม 2563 และ 2562 สรุปได้ดังนี้

บาท

	งบการเงินรวม		งบการเงินเฉพาะกิจการ	
	2563	2562	2563	2562
อัตราคิดลด				
เพิ่มขึ้นร้อยละ 1	(34,484,004)	(33,830,333)	(9,011,710)	(8,131,815)
ลดลงร้อยละ 1	44,721,389	39,134,788	10,875,770	9,780,064
อัตราการขึ้นเงินเดือน				
เพิ่มขึ้นร้อยละ 1	45,740,243	37,489,350	11,175,936	9,270,346
ลดลงร้อยละ 1	(36,021,307)	(31,275,871)	(9,457,052)	(7,912,471)
อัตราการเปลี่ยนแปลงในจำนวนพนักงาน				
เพิ่มขึ้นร้อยละ 10	(12,361,822)	(11,716,664)	(4,435,835)	(3,942,156)
ลดลงร้อยละ 10	15,748,302	12,918,266	4,967,530	4,403,269

พระราชบัญญัติคุ้มครองแรงงานได้ลงราชกิจจานุเบกษาแล้ว เมื่อวันที่ 5 เมษายน 2562 โดยกำหนดอัตราค่าชดเชยเพิ่มเติมกรณีนายจ้างเลิกจ้าง สำหรับลูกจ้างซึ่งทำงานติดต่อกันครบ 20 ปีขึ้นไปให้มีสิทธิได้รับค่าชดเชยไม่น้อยกว่าค่าจ้างอัตราสุดท้าย 400 วัน จากปัจจุบันอัตราค่าชดเชยสูงสุดคือ 300 วัน โดยพระราชบัญญัตินี้ให้ใช้บังคับเมื่อพ้นกำหนดสามสิบวันนับแต่วันประกาศในราชกิจจานุเบกษาเป็นต้นไป การเปลี่ยนแปลงดังกล่าวถือเป็นการแก้ไขโครงการผลประโยชน์หลังจากออกจากงาน โดยบริษัทและบริษัทย่อยรับรู้ต้นทุนบริการในอดีตเป็นค่าใช้จ่ายในกำไรขาดทุน

บริษัท โรงพยาบาลวิภาวดี จำกัด (มหาชน) และบริษัทย่อย

หมายเหตุประกอบงบการเงิน

วันที่ 31 ธันวาคม 2563

26. ทุนเรือนหุ้น

ตามมติที่ประชุมสามัญผู้ถือหุ้นของบริษัทประจำปี 2558 เมื่อวันที่ 28 เมษายน 2558 ได้มีมติอนุมัติการออกใบสำคัญแสดงสิทธิที่จะซื้อหุ้นสามัญเพิ่มทุนของบริษัท ครั้งที่ 2 (VIBHA-W2) จำนวนไม่เกิน 1,048,097,120 หน่วย เพื่อจัดสรรให้กับผู้ถือหุ้นเดิมของบริษัท ในอัตราส่วน 12 หุ้นสามัญเดิมต่อ 1 หน่วย ใบสำคัญแสดงสิทธิ และเมื่อวันที่ 15 มิถุนายน 2558 บริษัทได้ออกใบสำคัญแสดงสิทธิดังกล่าว ให้แก่ผู้ถือหุ้นสามัญเดิมของบริษัทตามสัดส่วนโดยไม่คิดมูลค่า โดยมีรายละเอียดดังนี้

ประเภท	ใบสำคัญแสดงสิทธิที่จะซื้อหุ้นสามัญครั้งที่ 2 ของบริษัทโรงพยาบาลวิภาวดี จำกัด (มหาชน) (VIBHA-W2)
ชนิด	ระบุชื่อผู้ถือและโอนเปลี่ยนมือได้
การเสนอขาย / การจัดสรร	จัดสรรให้กับผู้ถือหุ้นเดิม
จำนวนที่ออกและเสนอขาย	1,048,093,059 หน่วย
ราคาเสนอขายต่อหน่วย	หน่วยละ 0 บาท (ศูนย์บาท)
อายุของใบสำคัญแสดงสิทธิ	5 ปี นับตั้งแต่วันที่ออกใบสำคัญแสดงสิทธิ
อัตราการใช้สิทธิ	ใบสำคัญแสดงสิทธิ 1 หน่วย ต่อหุ้นสามัญใหม่ จำนวน 1 หุ้น
ราคาการใช้สิทธิ	1.00 บาท ต่อหุ้น
ระยะเวลาและเงื่อนไขในการใช้สิทธิ	วันทำการสุดท้ายของเดือนกันยายน ตลอดอายุของใบสำคัญแสดงสิทธิ และวันใช้สิทธิครั้งสุดท้ายตรงกับวันทำการสุดท้ายของวันที่ครบกำหนดระยะเวลา 5 ปี นับตั้งแต่วันที่ออกใบสำคัญแสดงสิทธิ
วันใช้สิทธิครั้งแรก	30 กันยายน 2558
วันใช้สิทธิครั้งสุดท้ายในวันสิ้นสุดอายุของใบสำคัญแสดงสิทธิ	12 มิถุนายน 2563

ตามมติที่ประชุมสามัญผู้ถือหุ้นของบริษัทประจำปี 2560 เมื่อวันที่ 27 เมษายน 2560 ได้มีมติอนุมัติการออกใบสำคัญแสดงสิทธิที่จะซื้อหุ้นสามัญเพิ่มทุนของบริษัท ครั้งที่ 3 (VIBHA-W3) จำนวนไม่เกิน 1,012,587,386 หน่วย เพื่อจัดสรรให้กับผู้ถือหุ้นเดิมของบริษัท ในอัตราส่วน 13 หุ้นสามัญเดิมต่อ 1 หน่วย ใบสำคัญแสดงสิทธิ และเมื่อวันที่ 15 มิถุนายน 2560 บริษัทได้ออกใบสำคัญแสดงสิทธิดังกล่าว ให้แก่ผู้ถือหุ้นสามัญเดิมของบริษัทตามสัดส่วนโดยไม่คิดมูลค่า โดยมีรายละเอียดดังนี้

ประเภท	ใบสำคัญแสดงสิทธิที่จะซื้อหุ้นสามัญครั้งที่ 3 ของบริษัทโรงพยาบาลวิภาวดี จำกัด (มหาชน) (VIBHA-W3)
ชนิด	ระบุชื่อผู้ถือและโอนเปลี่ยนมือได้
การเสนอขาย / การจัดสรร	จัดสรรให้กับผู้ถือหุ้นเดิม
จำนวนที่ออกและเสนอขาย	1,012,582,207 หน่วย
ราคาเสนอขายต่อหน่วย	หน่วยละ 0 บาท (ศูนย์บาท)
อายุของใบสำคัญแสดงสิทธิ	5 ปี นับตั้งแต่วันที่ออกใบสำคัญแสดงสิทธิ
อัตราการใช้สิทธิ	ใบสำคัญแสดงสิทธิ 1 หน่วย ต่อหุ้นสามัญใหม่ จำนวน 1 หุ้น

บริษัท โรงพยาบาลวิภาวดี จำกัด (มหาชน) และบริษัทย่อย

หมายเหตุประกอบงบการเงิน

วันที่ 31 ธันวาคม 2563

ราคาการใช้สิทธิ	3.00 บาท ต่อหุ้น
ระยะเวลาและเงื่อนไขในการใช้สิทธิ	วันทำการสุดท้ายของเดือนกันยายน ตลอดอายุของใบสำคัญแสดงสิทธิ และวันใช้สิทธิครั้งสุดท้ายตรงกับวันทำการสุดท้ายของวันที่ครบกำหนด ระยะเวลา 5 ปี นับแต่วันที่ออกใบสำคัญแสดงสิทธิ
วันใช้สิทธิครั้งแรก	30 กันยายน 2560
วันใช้สิทธิครั้งสุดท้ายในวันสิ้นสุดอายุของใบสำคัญแสดงสิทธิ	14 มิถุนายน 2565

และตามมติที่ประชุมสามัญผู้ถือหุ้นของบริษัทประจำปี 2560 เมื่อวันที่ 27 เมษายน 2560 และที่ประชุมวิสามัญผู้ถือหุ้น ครั้งที่ 1/2560 เมื่อวันที่ 21 พฤศจิกายน 2560 มีมติให้จัดสรรใบสำคัญแสดงสิทธิที่จะซื้อหุ้นสามัญของบริษัท ให้แก่กรรมการ ผู้บริหาร และพนักงานของบริษัท และ/หรือบริษัทย่อย (ESOP-W2) จำนวน 300 ล้านหน่วย และเมื่อวันที่ 15 มิถุนายน 2561 บริษัทได้ออกใบสำคัญแสดงสิทธิดังกล่าว โดยไม่คิดมูลค่า โดยมีรายละเอียดดังนี้

ประเภท	ใบสำคัญแสดงสิทธิที่จะซื้อหุ้นสามัญให้แก่กรรมการและพนักงาน (ESOP-W2)
การเสนอขาย / การจัดสรร	จัดสรรให้แก่กรรมการ ผู้บริหาร และพนักงานของบริษัท และ/หรือบริษัทย่อย
จำนวนที่ออกและเสนอขาย	300,000,000 หน่วย
ราคาเสนอขายต่อหน่วย	หน่วยละ 0 บาท (ศูนย์บาท)
อายุของใบสำคัญแสดงสิทธิ	5 ปี นับตั้งแต่วันที่ออกใบสำคัญแสดงสิทธิ
อัตราการใช้สิทธิ	ใบสำคัญแสดงสิทธิ 1 หน่วย ต่อหุ้นสามัญใหม่ จำนวน 1 หุ้น
ราคาการใช้สิทธิ	3.00 บาท ต่อหุ้น
ระยะเวลาและเงื่อนไขในการใช้สิทธิ	วันทำการสุดท้ายของเดือนกันยายน ตลอดอายุของใบสำคัญแสดงสิทธิ และวันใช้สิทธิครั้งสุดท้ายตรงกับวันทำการสุดท้ายของวันที่ครบกำหนด ระยะเวลา 5 ปี นับแต่วันที่ออกใบสำคัญแสดงสิทธิ
วันใช้สิทธิครั้งแรก	28 กันยายน 2561
วันใช้สิทธิครั้งสุดท้ายในวันสิ้นสุดอายุของใบสำคัญแสดงสิทธิ	14 มิถุนายน 2566

ยเงินปันผล เป็นเงินสดในอัตราหุ้นละ 0.036 บาท หรือคิดเป็นร้อยละ 90.66 ของกำไรสุทธิตามงบการเงินเฉพาะกิจการ ซึ่งตามเงื่อนไขการปรับใบสำคัญแสดงสิทธิตามที่กล่าวในข้อ 5.5 ของการกำหนดใบสำคัญแสดงสิทธิที่จะซื้อหุ้นสามัญ ครั้งที่ 2 และ ครั้งที่ 3 (VIBHA-W2, VIBHA-W3) โดยมีผลการปรับสิทธิดังกล่าวในวันที่ 9 พฤษภาคม 2561

บริษัท โรงพยาบาลวิภาวดี จำกัด (มหาชน) และบริษัทย่อย
 หมายเหตุประกอบงบการเงิน
 วันที่ 31 ธันวาคม 2563

ดังนั้น บริษัทจึงมีการปรับสิทธิของใบสำคัญแสดงสิทธิที่จะซื้อหุ้นสามัญของบริษัทครั้ง 2 และครั้งที่ 3 ทั้งนี้ราคาใช้สิทธิและอัตราการใช้สิทธิคือ

1. VIBHA-W2

ราคาการใช้สิทธิใหม่

0.999 บาทต่อ 1 หุ้นสามัญ

อัตราการใช้สิทธิใหม่

ใบสำคัญแสดงสิทธิ 1 หน่วยมีสิทธิซื้อหุ้นสามัญได้ 1.00086 หุ้น

2. VIBHA-W3

ราคาการใช้สิทธิใหม่

2.997 บาทต่อ 1 หุ้นสามัญ

อัตราการใช้สิทธิใหม่

ใบสำคัญแสดงสิทธิ 1 หน่วยมีสิทธิซื้อหุ้นสามัญได้ 1.00086 หุ้น

ใบสำคัญแสดงสิทธิที่จะซื้อหุ้นสามัญของบริษัทในระหว่างงวดมีการเปลี่ยนแปลง ดังนี้

ประเภทใบสำคัญแสดงสิทธิ	หน่วย				
	จำนวนใบสำคัญแสดงสิทธิคงเหลือ ณ วันที่ 31 ธันวาคม 2562	จำนวนใบสำคัญแสดงสิทธิที่ออกจัดสรรในระหว่างงวด	จำนวนใบสำคัญแสดงสิทธิที่มีการใช้สิทธิ	จำนวนใบแสดงสิทธิที่ไม่ได้มีการใช้สิทธิในระหว่างงวด	จำนวนใบสำคัญแสดงสิทธิคงเหลือ ณ วันที่ 31 ธันวาคม 2563
VIBHA-W2	361,657,614	-	310,981,154	50,676,460	-
VIBHA-W3	1,011,623,932	-	-	-	1,011,623,932
ESOP-W2	300,000,000	-	-	-	300,000,000
รวม	1,673,281,546	-	310,981,154	50,676,460	1,311,623,932

จำนวนใบสำคัญแสดงสิทธิที่มีการใช้สิทธิสำหรับปีสิ้นสุดวันที่ 31 ธันวาคม 2563 และ 2562 และการจดทะเบียนการเพิ่มทุนสำหรับการใช้สิทธิในการซื้อหุ้น สรุปได้ดังนี้

ประเภทใบสำคัญแสดงสิทธิ	วันที่ใช้สิทธิ	วันที่จดทะเบียนเพิ่มทุน	จำนวนหน่วยที่ใช้สิทธิซื้อหุ้น	บาท		
				2563		
				งบการเงินรวม/งบการเงินเฉพาะกิจการ	ทุนเรือนหุ้นที่เพิ่มขึ้น	ส่วนเกินมูลค่าหุ้น
VIBHA-W2	วันที่ 30 กันยายน 2562	วันที่ 11 ตุลาคม 2562	310,981,154	31,124,830	279,812,226	310,937,056
			310,981,154	31,124,830	279,812,226	310,937,056
ประเภทใบสำคัญแสดงสิทธิ	วันที่ใช้สิทธิ	วันที่จดทะเบียนเพิ่มทุน	จำนวนหน่วยที่ใช้สิทธิซื้อหุ้น	บาท		
				2563		
				งบการเงินรวม/งบการเงินเฉพาะกิจการ	ทุนเรือนหุ้นที่เพิ่มขึ้น	ส่วนเกินมูลค่าหุ้น
VIBHA-W2	วันที่ 30 กันยายน 2562	วันที่ 11 ตุลาคม 2562	65,039,132	6,509,505	58,520,450	65,029,955
VIBHA-W3	วันที่ 30 กันยายน 2562	วันที่ 11 ตุลาคม 2562	153,846	15,398	446,074	461,472
			65,192,978	6,524,903	58,966,524	65,491,427

บริษัท โรงพยาบาลวิภาวดี จำกัด (มหาชน) และบริษัทย่อย

หมายเหตุประกอบงบการเงิน

วันที่ 31 ธันวาคม 2563

27. สำรองตามกฎหมาย

บริษัทต้องจัดสรรสำรองตามกฎหมายอย่างน้อยร้อยละ 5 ของกำไรสุทธิประจำปีหักด้วยยอดเงินขาดทุนสะสมยกมา (ถ้ามี) จนกว่าจะครบร้อยละ 10 ของทุนจดทะเบียนของบริษัทตามพระราชบัญญัติบริษัทมหาชน จำกัด พ.ศ. 2535 โดยสำรองตามกฎหมายไม่สามารถนำมาจ่ายเงินปันผลได้ ณ วันที่ 31 ธันวาคม 2563 และ 2562 บริษัทได้จัดสรรสำรองตามกฎหมายเพิ่มขึ้นจำนวนเงิน 0.01 ล้านบาท และ 2.92 ล้านบาท ตามลำดับ

28. การจัดสรรกำไรสะสม**สำหรับบริษัท**

ตามมติที่ประชุมสามัญผู้ถือหุ้นของบริษัทประจำปี 2563 เมื่อวันที่ 29 เมษายน 2563 ผู้ถือหุ้นได้มีมติอนุมัติให้จ่ายเงินปันผลสำหรับผลการดำเนินงานประจำปี 2562 ให้แก่ผู้ถือหุ้นของบริษัทในอัตราหุ้นละ 0.045 บาท รวมเป็นเงินจำนวน 596.91 ล้านบาท และจัดสรรกำไรเป็นทุนสำรองตามกฎหมาย 2.93 ล้านบาท โดยให้ผู้ถือหุ้นที่มีรายชื่อปรากฏอยู่ในสมุดทะเบียนผู้ถือหุ้น ณ วันที่ 11 พฤษภาคม 2563 เป็นผู้มิสิทธิได้รับเงินปันผล และเงินปันผลจ่ายให้แก่ผู้ถือหุ้นในวันที่ 27 พฤษภาคม 2563

ตามมติที่ประชุมสามัญผู้ถือหุ้นของบริษัทประจำปี 2562 เมื่อวันที่ 29 เมษายน 2562 ผู้ถือหุ้นได้มีมติอนุมัติให้จ่ายเงินปันผลสำหรับผลการดำเนินงานประจำปี 2561 ให้แก่ผู้ถือหุ้นของบริษัทในอัตราหุ้นละ 0.040 บาท รวมเป็นเงินจำนวน 527.97 ล้านบาท และจัดสรรกำไรเป็นทุนสำรองตามกฎหมาย 14.48 ล้านบาท โดยให้ผู้ถือหุ้นที่มีรายชื่อปรากฏอยู่ในสมุดทะเบียนผู้ถือหุ้น ณ วันที่ 9 พฤษภาคม 2562 เป็นผู้มิสิทธิได้รับเงินปันผล เงินปันผลจ่ายให้แก่ผู้ถือหุ้นในวันที่ 23 พฤษภาคม 2562

สำหรับบริษัทย่อย - บริษัท เชียงใหม่รามธุรกิจการแพทย์ จำกัด (มหาชน)

ตามที่ประชุมสามัญผู้ถือหุ้นของบริษัทย่อยประจำปี 2563 เมื่อวันที่ 29 เมษายน 2563 ผู้ถือหุ้นมีมติอนุมัติให้จ่ายเงินปันผล สำหรับผลการดำเนินงานตั้งแต่วันที่ 1 มกราคม 2562 ถึงวันที่ 31 ธันวาคม 2562 ในอัตราหุ้นละ 0.0585 บาท ให้แก่ผู้ถือหุ้นทั้งหมดจำนวน 4,023.13 ล้านหุ้น รวมเป็นเงินทั้งสิ้น 235.35 ล้านบาท โดยให้ผู้ถือหุ้นที่มีรายชื่อปรากฏอยู่ในสมุดทะเบียนผู้ถือหุ้น ณ วันที่ 17 มีนาคม 2563 เป็นผู้มิสิทธิได้รับเงินปันผล และเงินปันผลจ่ายให้แก่ผู้ถือหุ้นในวันที่ 25 พฤษภาคม 2563

ตามที่ประชุมสามัญผู้ถือหุ้นของบริษัทย่อยประจำปี 2562 เมื่อวันที่ 29 เมษายน 2562 ผู้ถือหุ้นมีมติอนุมัติให้จ่ายเงินปันผล สำหรับผลการดำเนินงานตั้งแต่วันที่ 1 มกราคม 2561 ถึงวันที่ 31 ธันวาคม 2561 ในอัตราหุ้นละ 0.052 บาท ให้แก่ผู้ถือหุ้นทั้งหมดจำนวน 4,023.13 ล้านหุ้น รวมเป็นเงินทั้งสิ้น 209.20 ล้านบาท โดยให้ผู้ถือหุ้นที่มีรายชื่อปรากฏอยู่ในสมุดทะเบียนผู้ถือหุ้น ณ วันที่ 15 มีนาคม 2562 เป็นผู้มิสิทธิได้รับเงินปันผล เงินปันผลจ่ายให้แก่ผู้ถือหุ้นในวันที่ 15 พฤษภาคม 2562

สำหรับบริษัทย่อยทางอ้อม - บริษัท โรงพยาบาลเชียงใหม่ราม จำกัด

ตามมติที่ประชุมสามัญผู้ถือหุ้นของบริษัทย่อยทางอ้อมประจำปี 2563 เมื่อวันที่ 25 เมษายน 2563 ผู้ถือหุ้นมีมติอนุมัติให้จ่ายเงินปันผลประจำปี 2562 สำหรับผลการดำเนินงานตั้งแต่วันที่ 1 มกราคม 2562 ถึงวันที่ 31 ธันวาคม 2562 ในอัตราหุ้นละ 2.50 บาท รวมเป็นจำนวนเงิน 100 ล้านบาท เงินปันผลจ่ายให้แก่ผู้ถือหุ้นในวันที่ 23 กุมภาพันธ์ 2564

ตามมติที่ประชุมสามัญผู้ถือหุ้นของบริษัทย่อยทางอ้อมประจำปี 2562 เมื่อวันที่ 27 เมษายน 2562 ผู้ถือหุ้นมีมติอนุมัติให้จ่ายเงินปันผลประจำปี 2561 สำหรับผลการดำเนินงานตั้งแต่วันที่ 1 มกราคม 2561 ถึงวันที่ 31 ธันวาคม 2561 ในอัตราหุ้นละ 2.50 บาท รวมเป็นจำนวนเงิน 100.00 ล้านบาท เงินปันผลจ่ายให้แก่ผู้ถือหุ้นในวันที่ 15 พฤษภาคม 2562

บริษัท โรงพยาบาลวิภาวดี จำกัด (มหาชน) และบริษัทย่อย

หมายเหตุประกอบงบการเงิน

วันที่ 31 ธันวาคม 2563

สำหรับบริษัทย่อยทางอ้อม - บริษัท โรงพยาบาลทริภุญชัย เมโมเรียล จำกัด

ตามมติที่ประชุมสามัญผู้ถือหุ้นของบริษัทย่อยทางอ้อมประจำปี 2562 เมื่อวันที่ 27 เมษายน 2562 ผู้ถือหุ้นมีมติอนุมัติให้จ่ายเงินปันผลประจำปี 2561 สำหรับผลการดำเนินงานตั้งแต่วันที่ 1 มกราคม 2561 ถึงวันที่ 31 ธันวาคม 2561 ในอัตราหุ้น 0.50 บาท รวมเป็นจำนวนเงิน 15.00 ล้านบาท เงินปันผลจ่ายให้แก่ผู้ถือหุ้นในวันที่ 31 พฤษภาคม 2562

29. การบริหารจัดการทุน

วัตถุประสงค์ในการบริหารจัดการทุนที่สำคัญของบริษัทและบริษัทย่อย คือการจัดให้มีซึ่งโครงสร้างทางการเงินที่เหมาะสมและการดำรงไว้ซึ่งความสามารถในการดำเนินธุรกิจอย่างต่อเนื่องตามงบแสดงฐานะการเงิน ณ วันที่ 31 ธันวาคม 2563 บริษัทและบริษัทย่อยมีอัตราส่วนหนี้สินต่อทุนเท่ากับ 0.99 : 1 (ณ วันที่ 31 ธันวาคม 2562 เท่ากับ 0.89 : 1) และบริษัทมีอัตราส่วนหนี้สินต่อทุนเท่ากับ 0.80 : 1 (ณ วันที่ 31 ธันวาคม 2562 เท่ากับ 0.87:1)

30. รายได้จากประกันสังคม

ในปี 2562 สำนักงานประกันสังคมได้มีหนังสือแจ้งผลการตรวจสอบข้อมูลการใช้บริการทางการแพทย์กรณีโรคที่มีค่าใช้จ่ายสูงปี 2559 และปี 2560 โดยวิธีการสุ่มตรวจข้อมูลการใช้บริการทางการแพทย์ ซึ่งสำนักงานประกันสังคมตรวจพบข้อมูลร้อยละของค่า AdjRW ที่ไม่ถูกต้องจากจำนวนที่โรงพยาบาลพึงได้รับ ทั้งนี้ ซึ่งบริษัทย่อยสามารถดำเนินการโต้แย้งได้ตามระยะเวลาที่สำนักงานประกันสังคมกำหนด แต่อย่างไรก็ตาม จากข้อมูลและประสบการณ์ในอดีตบริษัทย่อยคาดว่าจะถูกเรียกเงินค่าบริการทางการแพทย์คืนจากสำนักงานประกันสังคมจากผลการตรวจสอบดังกล่าว เป็นจำนวนเงินรวม 187.25 ล้านบาท โดยคำนวณจากข้อมูลร้อยละของค่า AdjRW ที่สำนักงานประกันสังคมตรวจพบที่ไม่ถูกต้อง

สืบเนื่องจากรายการข้างต้น ทำให้บริษัทย่อยเห็นว่า ผลการตรวจสอบข้อมูลการใช้บริการทางการแพทย์ในปี 2558 ซึ่งอยู่ระหว่างการอุทธรณ์นั้นคาดว่าจะถูกเรียกคืนด้วยเช่นกันเป็นจำนวนเงิน 64.08 ล้านบาท โดยคำนวณจากข้อมูลร้อยละของค่า AdjRW ที่สำนักงานประกันสังคมตรวจพบที่ไม่ถูกต้อง บริษัทย่อยได้บันทึกผลรายการรักษาพยาบาลในงบกำไรขาดทุนเบ็ดเสร็จสำหรับปี 2562 ด้วยจำนวนเดียวกัน ต่อมาในปี 2563 บริษัทได้รับหนังสือแจ้งผลการอุทธรณ์จากสำนักงานประกันสังคม ซึ่งการอุทธรณ์ไม่เป็นผล ฝ่ายบริหารจึงทบทวนจำนวนเงินที่คาดว่าจะถูกเรียกคืนของปี 2558 ใหม่ โดยคาดว่าจะถูกเรียกเงินคืนรวมเป็นจำนวนเงิน 92.01 ล้านบาท บริษัทย่อยจึงบันทึกผลรายการรักษาพยาบาลในงบกำไรขาดทุนเบ็ดเสร็จสำหรับปีสิ้นสุดวันที่ 31 ธันวาคม 2563 เป็นจำนวนเงิน 36.45 ล้านบาท

จากข้อมูลและประสบการณ์ในอดีต บริษัทย่อยคาดว่าจะถูกเรียกเงินค่าบริการทางการแพทย์คืน ดังนั้นในปี 2563 บริษัทย่อยจึงได้บันทึกเงินที่ได้รับจากสำนักงานประกันสังคมจำนวนเงิน 43.92 ล้านบาท เป็นเงินรับล่วงหน้าจากสำนักงานประกันสังคม เนื่องจากเงินที่ได้รับดังกล่าวยังไม่แน่นอนจากประสบการณ์ในอดีต

ณ วันที่ 31 ธันวาคม 2563 และ 2562 บริษัทย่อยมีเงินรับล่วงหน้าจากประกันสังคมคงเหลือเป็นจำนวนเงิน 331.69 ล้านบาท และ 251.32 ล้านบาท ตามลำดับ

บริษัท โรงพยาบาลวิภาวดี จำกัด (มหาชน) และบริษัทย่อย

หมายเหตุประกอบงบการเงิน

วันที่ 31 ธันวาคม 2563

31. ค่าใช้จ่ายตามลักษณะ

รายการค่าใช้จ่ายแบ่งตามลักษณะประกอบด้วยรายการค่าใช้จ่ายที่สำคัญสำหรับปีสิ้นสุดวันที่ 31 ธันวาคม 2563 และ 2562 ดังต่อไปนี้

	บาท			
	งบการเงินรวม		งบการเงินเฉพาะกิจการ	
	2563	2562	2563	2562
ค่ายา เวชภัณฑ์ และอุปกรณ์สิ้นเปลืองใช้ไป	1,040,987,066	1,040,987,066	312,491,672	350,004,057
ค่าใช้บริการภายนอกทางการแพทย์	172,802,935	172,802,935	67,898,628	39,926,535
ต้นทุนแล็บและเอ็กซเรย์	135,557,879	135,557,879	26,938,699	33,180,828
ค่าธรรมเนียมแพทย์	1,475,902,925	1,475,902,925	490,925,082	552,997,851
ต้นทุนอาหาร	72,898,910	72,898,910	7,367,929	9,975,707
ค่าใช้จ่ายเกี่ยวกับพนักงาน	1,497,417,296	1,497,417,296	506,899,206	554,555,618
ค่าตอบแทนกรรมการและผู้บริหาร	111,565,682	111,565,682	45,582,428	47,991,549
ค่าเสื่อมราคาและค่าตัดจำหน่าย	413,382,201	413,382,201	130,686,968	127,535,920
ค่าซ่อมแซมบำรุงรักษา	105,485,442	105,485,442	39,903,835	39,721,412
ค่าสาธารณูปโภค	132,361,932	132,361,932	46,021,682	47,349,080

32. เงินกองทุนสำรองเลี้ยงชีพพนักงาน

บริษัทได้จัดตั้งกองทุนสำรองเลี้ยงชีพพนักงานสำหรับพนักงานประจำทั้งหมดของบริษัทตามความในพระราชบัญญัติกองทุนสำรองเลี้ยงชีพ พ.ศ.2530

พนักงานและบริษัทจ่ายสมทบเข้าเงินกองทุนตามโครงการนี้ในอัตราร้อยละของเงินเดือนของพนักงานแต่ละคน พนักงานจะได้รับส่วนที่บริษัทสมทบตามระเบียบและข้อบังคับของเงินกองทุนและตามระยะเวลาการทำงานกับบริษัท บริษัทได้แต่งตั้งผู้จัดการกองทุนแห่งหนึ่งเพื่อบริหารกองทุนตามข้อกำหนดในพระราชบัญญัติกองทุนสำรองเลี้ยงชีพ พ.ศ.2530

บริษัทจ่ายสมทบเข้ากองทุนสำรองเลี้ยงชีพ สำหรับปีสิ้นสุดวันที่ 31 ธันวาคม 2563 และ 2562 เป็นจำนวนเงิน 4.85 ล้านบาท และ 4.54 ล้านบาท ตามลำดับ

บริษัท โรงพยาบาลวิภาวดี จำกัด (มหาชน) และบริษัทย่อย
 หมายเหตุประกอบงบการเงิน
 วันที่ 31 ธันวาคม 2563

33. ค่าใช้จ่ายภาษีเงินได้

33.1 ส่วนประกอบหลักของค่าใช้จ่ายภาษีเงินได้ สำหรับปีสิ้นสุดวันที่ 31 ธันวาคม 2563 และ 2562 ประกอบด้วย

	บาท			
	งบการเงินรวม		งบการเงินเฉพาะกิจการ	
	2563	2562	2563	2562
ค่าใช้จ่ายภาษีเงินได้ที่แสดงอยู่ในกำไรขาดทุน :				
ภาษีเงินได้ของปีปัจจุบัน :				
ภาษีเงินได้สำหรับปี	132,042,530	215,886,634	52,044,812	84,754,151
ภาษีเงินได้รอการตัดบัญชี :				
การเปลี่ยนแปลงของผลต่างชั่วคราว				
ที่รับรู้เมื่อเริ่มแรกและที่กลับรายการ	(8,303,548)	(9,441,335)	(1,915,630)	(2,367,110)
รวม	123,738,982	206,445,299	50,129,182	82,387,041
ภาษีเงินได้ที่เกี่ยวข้องกับส่วนประกอบของกำไรขาดทุนเบ็ดเสร็จอื่น :				
ภาษีเงินได้รอการตัดบัญชีที่เกี่ยวข้องกับกำไร (ขาดทุน)				
จากเงินลงทุนในตราสารทุน	9,920,701	147,439,051	62,008,280	76,459,523
จากการประมาณตามหลักคณิตศาสตร์ประกันภัย	-	(6,603,425)	-	(1,042,793)
รวม	9,920,701	140,835,626	62,008,280	75,416,730

บริษัท โรงพยาบาลวิภาวดี จำกัด (มหาชน) และบริษัทย่อย

หมายเหตุประกอบงบการเงิน

วันที่ 31 ธันวาคม 2563

33.2 การกระทบยอดระหว่างจำนวนค่าใช้จ่ายภาษีเงินได้และผลคูณของกำไรทางบัญชีกับอัตราภาษีที่ใช้ สำหรับปีสิ้นสุดวันที่ 31 ธันวาคม 2563 และ 2562 สรุปได้ดังนี้

	บาท			
	งบการเงินรวม		งบการเงินเฉพาะกิจการ	
	2563	2562	2563	2562
กำไรทางบัญชีสำหรับปี	662,257,768	1,199,244,862	604,631,358	796,043,542
อัตราภาษีที่ใช้ (ร้อยละ)	20	20	20	20
ค่าใช้จ่ายภาษีเงินได้คำนวณตามอัตราภาษีที่ใช้	132,451,554	239,848,972	120,926,272	159,208,708
รายการกระทบยอด				
ผลกระทบทางภาษีของค่าใช้จ่ายที่ไม่สามารถนำมาหักในการคำนวณกำไรทางภาษี				
- ค่าใช้จ่ายที่ไม่อนุญาตให้ถือเป็นรายจ่ายในการคำนวณกำไรทางภาษี	20,923,288	62,538,362	27,809,044	1,245,254
ผลกระทบทางภาษีของรายได้หรือกำไรที่ไม่ต้องนำมาคำนวณกำไรทางภาษี				
- รายได้เงินปันผลที่ได้รับยกเว้น	(31,919,583)	(33,218,462)	(92,751,582)	(73,866,685)
- ส่วนแบ่งกำไรจากเงินลงทุนในบริษัทรวม	12,470,938	(51,946,788)	-	-
- อื่นๆ	(11,604,974)	(15,214,243)	(5,854,552)	(4,200,236)
ขาดทุนทางภาษีที่ยังไม่ได้บันทึกในงวดก่อนแต่นำมาใช้ลดรายการตัดบัญชี	1,417,759	4,437,458	-	-
รวมรายการกระทบยอด	(8,712,572)	(33,403,673)	(70,797,090)	(76,821,667)
รวมค่าใช้จ่ายภาษีเงินได้	123,738,982	206,445,299	50,129,182	82,387,041

33.3 การกระทบยอดระหว่างอัตราภาษีที่แท้จริงถ่วงเฉลี่ยและอัตราภาษีที่ใช้สำหรับปีสิ้นสุดวันที่ 31 ธันวาคม 2563 และ 2562 สรุปได้ดังนี้

	งบการเงินรวม			
	2563		2562	
	จำนวนภาษี (บาท)	อัตราภาษี (ร้อยละ)	จำนวนภาษี (บาท)	อัตราภาษี (ร้อยละ)
กำไรทางบัญชีก่อนค่าใช้จ่ายภาษีเงินได้สำหรับปี	662,257,768		1,199,244,862	
ค่าใช้จ่ายภาษีเงินได้ตามอัตราภาษีที่ใช้	132,451,554	20.00	239,848,972	20.00
รายการกระทบยอด	(8,712,572)	(1.32)	(33,403,673)	(2.79)
ค่าใช้จ่ายภาษีเงินได้ตามอัตราภาษีที่แท้จริงถ่วงเฉลี่ย	123,738,982	18.68	206,445,299	17.21

บริษัท โรงพยาบาลวิภาวดี จำกัด (มหาชน) และบริษัทย่อย
 หมายเหตุประกอบงบการเงิน
 วันที่ 31 ธันวาคม 2563

งบการเงินเฉพาะกิจการ

	2563		2562	
	จำนวนภาษี (บาท)	อัตรากาษี (ร้อยละ)	จำนวนภาษี (บาท)	อัตรากาษี (ร้อยละ)
กำไรทางบัญชีก่อนค่าใช้จ่ายกาษีเงินได้สำหรับปี	604,631,358		796,043,542	
ค่าใช้จ่ายกาษีเงินได้ตามอัตรากาษีที่ใช้	120,926,272	20.00	159,208,708	20.00
รายการกระทบยอด	(70,797,090)	(11.71)	(76,821,667)	(9.65)
ค่าใช้จ่ายกาษีเงินได้ตามอัตรากาษีที่แท้จริงถ่วงเฉลี่ย	50,129,182	8.29	82,387,041	10.35

34. ส่วนงานดำเนินงาน

บริษัทและบริษัทย่อยดำเนินธุรกิจหลักใน 2 ส่วนงานดำเนินงานที่รายงานตามชนิดของบริการในเขตภูมิศาสตร์เดียว คือ ในประเทศไทย ดังต่อไปนี้

ประเภทส่วนงาน	ลักษณะของบริการตามส่วนงาน
ส่วนงานโรงพยาบาล	โรงพยาบาลทั่วไป โรงพยาบาลในเครือประกันสังคมและโรงพยาบาลในเครือสำนักงานประกันสุขภาพแห่งชาติ (สปสช.)
ส่วนงานอื่นๆ	บริการให้เช่าห้องพักและโรงแรม

ผลการดำเนินงานได้รับการสอบทานอย่างสม่ำเสมอโดยผู้มีอำนาจตัดสินใจสูงสุดด้านการดำเนินงานซึ่งก็คือกรรมการผู้จัดการ เพื่อใช้ในการตัดสินใจในการจัดสรรทรัพยากรให้กับส่วนงานและประเมินผลการปฏิบัติงาน บริษัทและบริษัทย่อยประเมินผลการปฏิบัติงานของส่วนงานดำเนินงานซึ่งวัดมูลค่าโดยใช้เกณฑ์ผลกำไรหรือขาดทุนของส่วนงานดำเนินงานซึ่งเป็นเกณฑ์เดียวกับที่ใช้ในการวัดกำไรหรือขาดทุนจากการดำเนินงานในงบการเงิน

บริษัท โรงพยาบาลวิภาวดี จำกัด (มหาชน) และบริษัทย่อย

หมายเหตุประกอบงบการเงิน

วันที่ 31 ธันวาคม 2563

รายละเอียดข้อมูลทางการเงินจำแนกตามส่วนงานดำเนินงานสำหรับปีสิ้นสุดวันที่ 31 ธันวาคม 2563 และ 2562 มีดังนี้

	บาท					
	งบการเงินรวม					
	ส่วนงานโรงพยาบาล		ส่วนงานอื่นๆ		รวม	
	2563	2562	2563	2562	2563	2562
รายได้	5,909,504,131	6,450,680,338	114,944,776	95,213,190	6,024,448,907	6,545,893,528
ต้นทุน	(4,406,035,846)	(4,678,123,924)	(79,845,496)	(100,459,102)	(4,485,881,342)	(4,778,583,026)
กำไรขั้นต้น	1,503,468,285	1,772,556,414	35,099,280	(5,245,912)	1,538,567,565	1,767,310,502
รายได้อื่น (ค่าใช้จ่ายอื่น) ที่ไม่สามารถปันส่วนได้						
เงินปันผลรับ					192,089,968	210,425,919
กำไรจากการขายเงินลงทุน					-	180,526
รายได้อื่น					121,711,160	116,161,383
ค่าใช้จ่ายในการบริหาร					(925,035,511)	(953,466,030)
ต้นทุนทางการเงิน					(202,720,725)	(201,101,377)
ส่วนแบ่งกำไรจากเงินลงทุนในบริษัทร่วม					(62,354,689)	259,733,939
ค่าใช้จ่ายภาษีเงินได้					(123,738,982)	(206,445,299)
กำไรสำหรับปี					538,518,786	992,799,563

35. กำไรต่อหุ้น

กำไรต่อหุ้นขั้นพื้นฐานคำนวณโดยการหารกำไรสำหรับปีด้วยจำนวนหุ้นสามัญถัวเฉลี่ยถ่วงน้ำหนักที่ออกและเรียกชำระแล้วในระหว่างปีหลังจากได้ปรับจำนวนหุ้นสามัญเพื่อสะท้อนผลกระทบของการเปลี่ยนแปลงมูลค่าหุ้นที่ตราไว้ตามที่กล่าวไว้ในหมายเหตุประกอบงบการเงินข้อ 24 และกำไรต่อหุ้นขั้นพื้นฐานของปีก่อนได้ถูกคำนวณขึ้นใหม่ โดยถือเสมือนว่าการเปลี่ยนแปลงมูลค่าหุ้นที่ตราไว้ได้เกิดขึ้นตั้งแต่วันเริ่มต้นของปีแรกที่เสนอรายงาน

กำไรต่อหุ้นปรับลดคำนวณโดยการหารกำไรสำหรับปีด้วยผลรวมของจำนวนหุ้นสามัญถัวเฉลี่ยถ่วงน้ำหนักที่ออกอยู่ในระหว่างปีกับจำนวนถัวเฉลี่ยถ่วงน้ำหนักของหุ้นสามัญที่บริษัทอาจต้องออกเพื่อแปลงใบสำคัญแสดงสิทธิทั้งสิ้นให้เป็นหุ้นสามัญเทียบเท่าปรับลด

บริษัท โรงพยาบาลวิภาวดี จำกัด (มหาชน) และบริษัทย่อย
 หมายเหตุประกอบงบการเงิน
 วันที่ 31 ธันวาคม 2563

สำหรับปีสิ้นสุดวันที่ 31 ธันวาคม 2563 และ 2562

บาท

	งบการเงินรวม		งบการเงินเฉพาะกิจการ	
	2563	2562	2563	2562
กำไรสำหรับปีที่เป็นของบริษัทใหญ่ (บาท)	449,799,642	809,045,597	554,502,176	713,656,501
จำนวนหุ้นสามัญถ่วงน้ำหนัก (หุ้น)	13,414,288,594	13,214,026,936	13,414,288,594	13,214,026,936
จำนวนหุ้นสามัญถ่วงน้ำหนักที่กิจการ ต้องออกให้ตามสิทธิของ (VIBHA-W2) (หุ้น)	162,054,231	410,125,132	162,054,231	410,125,132
จำนวนหุ้นสามัญถ่วงน้ำหนักที่กิจการ ต้องออกให้ตามสิทธิของ (VIBHA-W3) (หุ้น)	1,011,623,932	1,011,738,579	1,011,623,932	1,011,738,579
จำนวนหุ้นสามัญถ่วงน้ำหนักที่กิจการ ต้องออกให้ตามสิทธิของ (ESOP-W2) (หุ้น)	300,000,000	300,000,000	300,000,000	300,000,000
จำนวนหุ้นสามัญที่สมมติว่าออกในมูลค่ายุติธรรม (หุ้น)	(104,854,559)	(213,497,466)	(104,854,559)	(213,497,466)
จำนวนหุ้นสามัญถ่วงน้ำหนัก รวมหุ้นสามัญเทียบเท่าปรับลด (หุ้น)	14,783,112,198	14,722,393,181	14,783,112,198	14,722,393,181
กำไรต่อหุ้นขั้นพื้นฐาน (บาทต่อหุ้น)	0.0335	0.0612	0.0413	0.0540
กำไรต่อหุ้นปรับลด (บาทต่อหุ้น)	0.0304	0.0550	0.0375	0.0485

36. เครื่องมือทางการเงิน

36.1 การบริหารความเสี่ยง

บริษัทและบริษัทย่อยบริหารความเสี่ยงทางการเงินที่อาจเกิดขึ้นในสินทรัพย์ทางการเงินและหนี้สินทางการเงินตามปกติธุรกิจ โดยใช้ระบบการจัดการและการควบคุมภายในองค์กรโดยทั่วไป และไม่ได้ถือหรือออกอนุพันธ์ทางการเงินใด ๆ

36.2 การจัดประเภทรายการสินทรัพย์และหนี้สินทางการเงิน

ณ วันที่ 1 มกราคม 2563 (วันที่ถือปฏิบัติครั้งแรก) ผู้บริหารของบริษัทและบริษัทย่อยได้ประเมินโมเดลธุรกิจที่ใช้จัดการสินทรัพย์และหนี้สินทางการเงิน และจัดประเภทรายการสินทรัพย์และหนี้สินทางการเงินมีข้อยกเว้นคือ ณ วันที่ 1 มกราคม 2563 ได้เปิดเผยไว้ในหมายเหตุประกอบงบการเงินข้อ 5 และข้อยกเว้นคือ ณ วันที่ 31 ธันวาคม 2563 ดังนี้

บริษัท โรงพยาบาลวิภาวดี จำกัด (มหาชน) และบริษัทย่อย

หมายเหตุประกอบงบการเงิน

วันที่ 31 ธันวาคม 2563

บาท

	งบการเงินรวม			งบการเงินเฉพาะกิจการ		
	มูลค่ายุติธรรม ผ่านกำไร ขาดทุน เบ็ดเสร็จอื่น	ราคาทุน ตัดจำหน่าย	รวม	มูลค่ายุติธรรม ผ่านกำไร ขาดทุน เบ็ดเสร็จอื่น	ราคาทุน ตัดจำหน่าย	รวม
สินทรัพย์ทางการเงิน ณ วันที่ 31 ธันวาคม 2563						
เงินสดและรายการเทียบเท่าเงินสด	-	338,293,191	338,293,191	-	40,881,085	40,881,085
ลูกหนี้การค้าและลูกหนี้หมุนเวียนอื่น	-	639,659,569	639,659,569	-	141,639,038	141,639,038
เงินให้กู้ยืมระยะสั้นแก่กิจการที่เกี่ยวข้องกัน	-	240,665,200	240,665,200	-	138,290,200	138,290,200
สินทรัพย์หมุนเวียนอื่น	-	67,954,978	67,954,978	-	95,036,197	95,036,197
เงินฝากธนาคารที่มีภาระค้ำประกัน	-	39,406,478	39,406,478	-	-	-
สินทรัพย์ทางการเงินไม่หมุนเวียนอื่น	7,890,167,417	10,000,000	7,900,167,417	5,135,443,263	10,000,000	5,145,443,263
เงินให้กู้ยืมระยะยาวแก่กิจการที่เกี่ยวข้องกัน	-	24,000,000	24,000,000	-	-	-
เงินให้กู้ยืมระยะยาวแก่กิจการอื่น	-	18,945,000	18,945,000	-	-	-
สินทรัพย์ไม่หมุนเวียนอื่น	-	7,255,642	7,255,642	-	4,873,391	4,873,391
สินทรัพย์ทางการเงิน ณ วันที่ 31 ธันวาคม 2563	7,890,167,417	1,386,180,058	9,276,347,475	5,135,443,263	430,719,911	5,566,163,174

หนี้สินทางการเงิน ณ วันที่ 31 ธันวาคม 2563 บริษัทและบริษัทย่อยจัดประเภทรายการด้วยวิธีราคาทุนตัดจำหน่าย

36.3 ความเสี่ยงจากอัตราดอกเบี้ย

บริษัทและบริษัทย่อยมีความเสี่ยงจากอัตราดอกเบี้ยเนื่องจากมีเงินฝากสถาบันการเงิน เงินให้กู้ยืมระยะสั้น เงินให้กู้ยืมระยะยาว เงินเบิกเกินบัญชี เงินกู้ยืมระยะสั้นและเงินกู้ยืมระยะยาว ทั้งนี้สินทรัพย์และหนี้สินทางการเงินส่วนใหญ่มีอัตราดอกเบี้ยที่ปรับขึ้นลงตามอัตราตลาดหรือมีอัตราดอกเบี้ยคงที่ซึ่งใกล้เคียงกับอัตราตลาดในปัจจุบัน อย่างไรก็ตามกลุ่มบริษัทเชื่อว่าความผันผวนของอัตราดอกเบี้ยในตลาดในอนาคตจะไม่ส่งผลกระทบต่ออย่างเป็นสาระสำคัญต่อการดำเนินงานและกระแสเงินสดของกิจการ บริษัทและบริษัทย่อยมิได้ใช้ตราสารอนุพันธ์ทางการเงินอื่นเพื่อป้องกันความเสี่ยงดังกล่าว

ณ วันที่ 31 ธันวาคม 2563 และ 2562 สินทรัพย์และหนี้สินทางการเงินที่สำคัญสามารถจัดตามประเภทอัตราดอกเบี้ยได้ดังนี้

บริษัท โรงพยาบาลวิภาวดี จำกัด (มหาชน) และบริษัทย่อย
หมายเหตุประกอบงบการเงิน
วันที่ 31 ธันวาคม 2563

บาท

งบการเงินรวม

ณ วันที่ 31 ธันวาคม 2563

	อัตราดอกเบี้ย ปรับขึ้นลง ตามอัตราตลาด	อัตราดอกเบี้ย คงที่	ไม่มี อัตราดอกเบี้ย	รวม
สินทรัพย์ทางการเงิน				
เงินสดและรายการเทียบเท่าเงินสด	335,055,449	-	3,237,742	338,293,191
ลูกหนี้การค้า	-	-	639,659,569	639,659,569
เงินให้กู้ยืมระยะสั้นแก่กิจการที่เกี่ยวข้องกัน	-	240,665,200	-	240,665,200
เงินฝากประจำที่ติดภาระค่าประกัน	39,406,478	-	-	39,406,478
เงินลงทุน	-	10,000,000	10,040,249,663	10,050,249,663
เงินให้กู้ยืมระยะยาวแก่กิจการที่เกี่ยวข้องกัน	-	24,000,000	-	24,000,000
เงินให้กู้ยืมระยะยาวแก่บุคคลอื่น	-	18,945,000	-	18,945,000
หนี้สินทางการเงิน				
เงินเบิกเกินบัญชีและเงินกู้ยืมระยะสั้นจากสถาบันการเงิน	485,899,659	2,120,000,000	-	2,605,899,659
เจ้าหนี้การค้า	-	-	335,023,990	335,023,990
เงินกู้ยืมระยะสั้นจากบุคคลและกิจการที่เกี่ยวข้องกัน	-	375,253,818	-	375,253,818
เงินกู้ยืมระยะสั้นจากบุคคลอื่น	-	85,300,000	-	85,300,000
เงินกู้ยืมระยะยาวจากสถาบันการเงิน	3,931,545,513	624,920,000	-	4,556,465,513
หนี้สินตามสัญญาเช่าการเงิน	-	322,171,509	-	322,171,509
เงินกู้ยืมระยะยาวจากบุคคลและกิจการที่เกี่ยวข้องกัน	-	284,000,000	-	284,000,000

บริษัท โรงพยาบาลวิภาวดี จำกัด (มหาชน) และบริษัทย่อย
หมายเหตุประกอบงบการเงิน
วันที่ 31 ธันวาคม 2563

	บาท			
	งบการเงินรวม			
	ณ วันที่ 31 ธันวาคม 2562			
อัตราดอกเบี้ย ปรับขึ้นลง ตามอัตราตลาด	อัตราดอกเบี้ย คงที่	ไม่มี อัตราดอกเบี้ย	รวม	
สินทรัพย์ทางการเงิน				
เงินสดและรายการเทียบเท่าเงินสด	578,723,527	-	24,131,520	602,855,047
ลูกหนี้การค้า	-	-	592,595,058	592,595,058
เงินให้กู้ยืมระยะสั้นแก่กิจการที่เกี่ยวข้องกัน	-	305,125,000	-	305,125,000
เงินฝากประจำที่ติดภาระค่าประกัน	36,252,346	-	-	36,252,346
เงินลงทุน	-	10,000,000	9,630,064,056	9,640,064,056
เงินให้กู้ยืมระยะยาวแก่กิจการที่เกี่ยวข้องกัน	-	24,000,000	-	24,000,000
เงินให้กู้ยืมระยะยาวแก่บุคคลอื่น	-	5,370,000	-	5,370,000
หนี้สินทางการเงิน				
เงินเบิกเกินบัญชีและเงินกู้ยืมระยะสั้นจากสถาบันการเงิน	2,944,206	2,675,000,000	-	2,677,944,206
เจ้าหนี้การค้า	-	-	342,149,832	342,149,832
เงินกู้ยืมระยะสั้นจากบุคคลและกิจการที่เกี่ยวข้องกัน	-	633,053,818	-	633,053,818
เงินกู้ยืมระยะสั้นจากบุคคลอื่น	-	70,800,000	-	70,800,000
เงินกู้ยืมระยะยาวจากสถาบันการเงิน	2,965,199,045	538,191,463	-	3,503,390,508
หนี้สินตามสัญญาเช่าการเงิน	-	13,245,019	-	13,245,019
เงินกู้ยืมระยะยาวจากบุคคลและกิจการที่เกี่ยวข้องกัน	-	176,000,000	-	176,000,000

บริษัท โรงพยาบาลวิภาวดี จำกัด (มหาชน) และบริษัทย่อย
 หมายเหตุประกอบงบการเงิน
 วันที่ 31 ธันวาคม 2563

บาท

งบการเงินเฉพาะกิจการ

ณ วันที่ 31 ธันวาคม 2563

	อัตราดอกเบี้ย ปรับขึ้นลง ตามอัตราตลาด	อัตราดอกเบี้ย คงที่	ไม่มี อัตราดอกเบี้ย	รวม
สินทรัพย์ทางการเงิน				
เงินสดและรายการเทียบเท่าเงินสด	47,706,147	-	(6,825,063)	40,881,085
ลูกหนี้การค้า	-	-	141,639,038	141,639,038
เงินให้กู้ยืมระยะสั้นแก่กิจการที่เกี่ยวข้องกัน	-	138,290,200	-	138,290,200
เงินลงทุน	-	10,000,000	8,580,828,496	8,590,828,496
หนี้สินทางการเงิน				
เงินเบิกเกินบัญชีและเงินกู้ยืมระยะสั้นจากสถาบันการเงิน	-	1,870,000,000	-	1,870,000,000
เจ้าหนี้การค้า	-	-	-	-
เงินกู้ยืมระยะยาวจากสถาบันการเงิน	1,414,255,230	624,920,000	-	2,039,175,230
หนี้สินตามสัญญาเช่า	-	25,862,434	-	25,862,434
เงินกู้ยืมระยะยาวจากบุคคลและกิจการที่เกี่ยวข้องกัน	-	284,000,000	-	284,000,000

บาท

งบการเงินเฉพาะกิจการ

ณ วันที่ 31 ธันวาคม 2562

	อัตราดอกเบี้ย ปรับขึ้นลง ตามอัตราตลาด	อัตราดอกเบี้ย คงที่	ไม่มี อัตราดอกเบี้ย	รวม
สินทรัพย์ทางการเงิน				
เงินสดและรายการเทียบเท่าเงินสด	67,829,150	-	2,517,769	70,346,919
ลูกหนี้การค้า	-	-	131,271,650	131,271,650
เงินให้กู้ยืมระยะสั้นแก่กิจการที่เกี่ยวข้องกัน	-	117,419,494	-	117,419,494
เงินลงทุน	-	10,000,000	8,166,812,271	8,176,812,271
หนี้สินทางการเงิน				
เงินเบิกเกินบัญชีและเงินกู้ยืมระยะสั้นจากสถาบันการเงิน	-	2,045,000,000	-	2,045,000,000
เจ้าหนี้การค้า	-	-	109,712,596	109,712,596
เงินกู้ยืมระยะยาวจากสถาบันการเงิน	1,285,060,950	538,191,463	-	1,823,252,413
หนี้สินตามสัญญาเช่า	-	11,819,123	-	11,819,123
เงินกู้ยืมระยะยาวจากบุคคลและกิจการที่เกี่ยวข้องกัน	-	176,000,000	-	176,000,000

บริษัท โรงพยาบาลวิภาวดี จำกัด (มหาชน) และบริษัทย่อย

หมายเหตุประกอบงบการเงิน

วันที่ 31 ธันวาคม 2563

36.4 ความเสี่ยงจากการให้สินเชื่อ

บริษัทและบริษัทย่อยมีความเสี่ยงด้านการให้สินเชื่อที่เกี่ยวข้องกับลูกหนี้การค้า เงินให้กู้ยืมระยะสั้นและระยะยาวแก่บุคคลหรือกิจการที่เกี่ยวข้องกัน ฝ่ายบริหารควบคุมความเสี่ยงนี้โดยการกำหนดให้มโนนโยบายและวิธีการในการควบคุมสินเชื่อที่เหมาะสม ดังนั้น บริษัทไม่คาดว่าจะได้รับความเสียหายที่เป็นสาระสำคัญจากการเก็บเงินจากลูกหนี้ดังกล่าว นอกเหนือไปจากที่ได้ตั้งค่าเผื่อหนี้สงสัยจะสูญไว้แล้ว

36.5 ความเสี่ยงจากอัตราแลกเปลี่ยน

บริษัทและบริษัทย่อยไม่มีความเสี่ยงจากความผันผวนของอัตราแลกเปลี่ยนในสกุลเงินตราต่างประเทศ เนื่องจากธุรกรรมทางการค้าของบริษัทและบริษัทย่อยทำกับธุรกิจภายในประเทศ

36.6 ความเสี่ยงด้านสภาพคล่อง

บริษัทและบริษัทย่อยมีการควบคุมความเสี่ยงจากการขาดสภาพคล่อง โดยการรักษาระดับของเงินสดและรายการเทียบเท่าเงินสดให้เพียงพอต่อการดำเนินงานของบริษัทรวมทั้งจัดหาวงเงินสินเชื่อระยะสั้นจากสถาบันการเงินต่างๆ เพื่อสำรองในกรณีที่มีความจำเป็นและเพื่อลดผลกระทบจากความผันผวนของกระแสเงินสด

36.7 มูลค่ายุติธรรมของเครื่องมือทางการเงิน

ราคาตามบัญชีของสินทรัพย์และหนี้สินทางการเงินที่แสดงไว้ในงบการเงินมีอัตราดอกเบี้ยปรับขึ้นลงตามอัตราตลาดหรือมีอัตราดอกเบี้ยคงที่ใกล้เคียงกับอัตราดอกเบี้ยในตลาด ฝ่ายบริหารของบริษัทเชื่อว่ามูลค่ายุติธรรมของสินทรัพย์และหนี้สินทางการเงินดังกล่าวจะไม่แตกต่างอย่างมีสาระสำคัญกับมูลค่าตามบัญชี

ณ วันที่ 31 ธันวาคม 2563 และ 2562 บริษัทและบริษัทย่อยมีสินทรัพย์และหนี้สินที่วัดมูลค่าด้วยมูลค่ายุติธรรม แยกแสดงตามลำดับชั้นของมูลค่ายุติธรรม ดังนี้

	บาท			
	งบการเงินรวม			
	ณ วันที่ 31 ธันวาคม 2563			
	ระดับที่ 1	ระดับที่ 2	ระดับที่ 3	รวม
สินทรัพย์ทางการเงินไม่หมุนเวียนอื่น				
เงินลงทุนในตราสารทุนที่ไม่อยู่ในความต้องการของตลาด	-	-	982,498,651	982,498,651
เงินลงทุนในตราสารทุนที่อยู่ในความต้องการของตลาด	6,907,668,766	-	-	6,907,668,766
รวม	6,907,668,766	-	982,498,651	7,890,167,417

บริษัท โรงพยาบาลวิภาวดี จำกัด (มหาชน) และบริษัทย่อย
 หมายเหตุประกอบงบการเงิน
 วันที่ 31 ธันวาคม 2563

สินทรัพย์ทางการเงินไม่หมุนเวียนอื่น

เงินลงทุนในตราสารทุนที่ไม่อยู่ในความต้องการของตลาด	-	-	961,836,651	961,836,651
หน่วยลงทุน		780,080	-	780,080
เงินลงทุนในตราสารทุนที่อยู่ในความต้องการของตลาด	6,313,495,459	-	-	6,313,495,459
รวม	6,313,495,459	780,080	961,836,651	7,276,112,190

บาท			
งบการเงินรวม			
ณ วันที่ 31 ธันวาคม 2562			
ระดับที่ 1	ระดับที่ 2	ระดับที่ 3	รวม

สินทรัพย์ทางการเงินไม่หมุนเวียนอื่น

เงินลงทุนในตราสารทุนที่ไม่อยู่ในความต้องการของตลาด	-	-	662,381,891	662,381,891
เงินลงทุนในตราสารทุนที่อยู่ในความต้องการของตลาด	4,473,061,372	-	-	4,473,061,372
รวม	4,473,061,372	-	662,381,891	5,135,443,263

บาท			
งบการเงินเฉพาะกิจการ			
ณ วันที่ 31 ธันวาคม 2563			
ระดับที่ 1	ระดับที่ 2	ระดับที่ 3	รวม

สินทรัพย์ทางการเงินไม่หมุนเวียนอื่น

เงินลงทุนในตราสารทุนที่ไม่อยู่ในความต้องการของตลาด	-	-	716,821,891	716,821,891
เงินลงทุนในตราสารทุนที่อยู่ในความต้องการของตลาด	3,674,474,522	-	-	3,674,474,522
รวม	3,674,474,522	-	716,821,891	4,391,296,413

บาท			
งบการเงินเฉพาะกิจการ			
ณ วันที่ 31 ธันวาคม 2562			
ระดับที่ 1	ระดับที่ 2	ระดับที่ 3	รวม

ในระหว่างปีปัจจุบัน ไม่มีการโอนรายการระหว่างลำดับชั้นของมูลค่ายุติธรรม

บริษัท โรงพยาบาลวิภาวดี จำกัด (มหาชน) และบริษัทย่อย

หมายเหตุประกอบงบการเงิน

วันที่ 31 ธันวาคม 2563

เทคนิคการประเมินมูลค่ายุติธรรมและข้อมูลที่ใช้สำหรับการวัดมูลค่ายุติธรรมระดับ 2 และ 3

มูลค่ายุติธรรมระดับ 2 ของเงินลงทุนในหน่วยลงทุนที่มีได้จดทะเบียนในตลาดหลักทรัพย์แห่งประเทศไทย คำนวณโดยใช้มูลค่าสินทรัพย์สุทธิต่อหน่วยที่ประกาศโดยผู้จัดการกองทุน

มูลค่ายุติธรรมระดับ 3 สำหรับตราสารทุนอื่นที่ไม่อยู่ในความต้องการของตลาด อ้างอิงราคาจากการคิดลดกระแสเงินสดและการคิดลดเงินปันผล ข้อสมมติฐานหลักที่ใช้ในการประเมินราคาดังกล่าวประกอบด้วย อัตราการเพิ่มขึ้นของรายได้ต่อปี อัตรากำไรก่อน ดอกเบี้ย ภาษี ค่าเสื่อมราคา และค่าตัดจำหน่าย (EBITDA) อัตรากำไรสุทธิ อัตราเงินปันผลที่คาดว่าจะได้รับในอนาคต ข้อมูลอื่นที่เกี่ยวข้องของตราสารทุนที่มีลักษณะเหมือนหรือคล้ายคลึงกันในตลาดและปัจจัยความเสี่ยงที่เกี่ยวข้อง

37. การเปลี่ยนแปลงในหนี้สินที่เกิดจากกิจกรรมจัดหาเงิน

การเปลี่ยนแปลงในหนี้สินที่เกิดจากกิจกรรมจัดหาเงินสำหรับปีสิ้นสุดวันที่ 31 ธันวาคม 2563 และ 2562 มีดังนี้

	บาท			
	งบการเงินรวม			
	ยอดคงเหลือ ณ วันที่ 1 มกราคม 2563	กระแสเงินสดเพิ่ม (ลด)*	รายการที่ไม่ใช่เงินสดเพิ่มขึ้น	ยอดคงเหลือ ณ วันที่ 31 ธันวาคม 2563
เงินกู้ยืมระยะสั้นจากสถาบันการเงิน	2,677,944,206	(67,109,375)	-	2,610,834,831
เงินกู้ยืมระยะสั้นจากบุคคลและกิจการที่เกี่ยวข้องกัน	633,053,818	(257,800,000)	-	375,253,818
เงินกู้ยืมระยะสั้นจากบุคคลอื่น	70,800,000	14,500,000	-	85,300,000
เงินกู้ยืมระยะยาวจากสถาบันการเงิน	3,503,390,508	1,053,075,005	-	4,556,465,513
หนี้สินตามสัญญาเช่า	13,245,019	(16,870,664)	325,797,154	322,171,509
เงินกู้ยืมระยะยาวจากบุคคลและกิจการที่เกี่ยวข้องกัน	176,000,000	108,000,000	-	284,000,000
รวม	7,074,433,551	833,794,966	325,797,154	8,234,025,671

	บาท			
	งบการเงินรวม			
	ยอดคงเหลือ ณ วันที่ 1 มกราคม 2562	กระแสเงินสดเพิ่ม (ลด)*	รายการที่ไม่ใช่เงินสดเพิ่มขึ้น	ยอดคงเหลือ ณ วันที่ 31 ธันวาคม 2562
เงินกู้ยืมระยะสั้นจากสถาบันการเงิน	1,585,794,960	1,092,149,246	-	2,677,944,206
เงินกู้ยืมระยะสั้นจากบุคคลและกิจการที่เกี่ยวข้องกัน	589,853,818	43,200,000	-	633,053,818
เงินกู้ยืมระยะสั้นจากบุคคลอื่น	68,400,000	2,400,000	-	70,800,000
เงินกู้ยืมระยะยาวจากสถาบันการเงิน	2,105,354,098	1,398,036,410	-	3,503,390,508
หนี้สินตามสัญญาเช่า	19,826,556	(9,964,263)	3,382,726	13,245,019
เงินกู้ยืมระยะยาวจากบุคคลและกิจการที่เกี่ยวข้องกัน	192,000,000	(16,000,000)	-	176,000,000
รวม	4,561,229,432	2,509,821,393	3,382,726	7,074,433,551

บริษัท โรงพยาบาลวิภาวดี จำกัด (มหาชน) และบริษัทย่อย
 หมายเหตุประกอบงบการเงิน
 วันที่ 31 ธันวาคม 2563

บาท

งบการเงินเฉพาะกิจการ

	ยอดคงเหลือ ณ วันที่ 1 มกราคม 2563	กระแสเงินสดเพิ่ม (ลด)*	รายการที่ไม่ใช่เงินสดเพิ่มขึ้น	ยอดคงเหลือ ณ วันที่ 31 ธันวาคม 2563
เงินกู้ยืมระยะสั้นจากสถาบันการเงิน	2,045,000,000	(175,000,000)	-	1,870,000,000
เงินกู้ยืมระยะยาวจากสถาบันการเงิน	1,823,252,413	215,922,817	-	2,039,175,230
หนี้สินตามสัญญาเช่า	11,819,123	(7,018,139)	21,061,450	25,862,434
เงินกู้ยืมระยะยาวจากบุคคลและกิจการที่เกี่ยวข้องกัน	176,000,000	108,000,000	-	284,000,000
รวม	4,056,071,536	141,904,678	21,061,450	4,219,037,664

บาท

งบการเงินเฉพาะกิจการ

	ยอดคงเหลือ ณ วันที่ 1 มกราคม 2562	กระแสเงินสดเพิ่ม (ลด)*	รายการที่ไม่ใช่เงินสดเพิ่มขึ้น	ยอดคงเหลือ ณ วันที่ 31 ธันวาคม 2562
เงินกู้ยืมระยะสั้นจากสถาบันการเงิน	915,000,000	1,130,000,000	-	2,045,000,000
เงินกู้ยืมระยะยาวจากสถาบันการเงิน	1,067,661,716	755,590,697	-	1,823,252,413
หนี้สินตามสัญญาเช่า	17,174,825	(8,738,428)	3,382,726	11,819,123
เงินกู้ยืมระยะยาวจากบุคคลและกิจการที่เกี่ยวข้องกัน	192,000,000	(16,000,000)	-	176,000,000
รวม	2,191,836,541	1,860,852,269	3,382,726	4,056,071,536

* กระแสเงินสดจากกิจกรรมจัดหาเงินสดรวมจำนวนเงินสดรับและเงินสดชำระคืนในงบกระแสเงินสด

38. ภาระผูกพัน

ณ วันที่ 31 ธันวาคม 2563 บริษัทและบริษัทย่อยมีภาระผูกพันดังนี้

38.1 บริษัทและบริษัทย่อยมีภาระผูกพันเกี่ยวกับการก่อสร้างอาคารและอุปกรณ์จำนวนเงินรวม 347.23 ล้านบาท (เฉพาะกิจการ 49.25 ล้านบาท)

38.2 บริษัทและบริษัทย่อยมีภาระผูกพันในการชำระค่าบำรุงรักษาเครื่องมือแพทย์และสัญญาอื่นๆตามสัญญาคงเหลือ ดังนี้

จ่ายชำระภายใน	บาท	
	งบการเงินรวม	งบการเงินเฉพาะกิจการ
1 ปี	23,712,584	13,867,318
2 - 5 ปี	21,700,044	14,413,811
	45,412,628	28,281,129

บริษัท โรงพยาบาลวิภาวดี จำกัด (มหาชน) และบริษัทย่อย

หมายเหตุประกอบงบการเงิน

วันที่ 31 ธันวาคม 2563

39. หนี้สินที่อาจเกิดขึ้นในภายหน้า

ณ วันที่ 31 ธันวาคม 2563 บริษัทและบริษัทย่อยมีหนี้สินที่อาจจะเกิดขึ้นในภายหน้าดังนี้

- 39.1 บริษัทมีหนี้สินที่อาจเกิดขึ้นจากการที่สถาบันการเงินออกหนังสือค้ำประกันบริษัทต่อหน่วยงานของราชการเป็นจำนวนเงินรวม 5.13 ล้านบาท
- 39.2 บริษัทมีหนี้สินที่อาจเกิดขึ้นจากการที่สถาบันการเงินออกหนังสือค้ำประกันให้บริษัทย่อยต่อหน่วยงานของราชการเป็นจำนวนเงินรวม 7.39 ล้านบาท
- 39.3 บริษัทย่อยมีหนี้สินที่อาจเกิดขึ้นจากการให้ธนาคารพาณิชย์ออกหนังสือค้ำประกันการใช้ไฟฟ้ากรมไปรษณีย์ สำนักงานประกันสังคม และตำรวจ รวมเป็นจำนวนเงินรวม 51.05 ล้านบาท

40. การแพร่ระบาดของโรคติดเชื้อไวรัสโคโรนา 2019

สถานการณ์การแพร่ระบาดของโรคติดเชื้อไวรัสโคโรนา 2019 (COVID-19) ปัจจุบันได้ขยายวงกว้างขึ้นอย่างต่อเนื่อง ส่งผลทำให้เกิดการชะลอตัวของเศรษฐกิจและมีผลกระทบต่อธุรกิจและอุตสาหกรรมโดยรวม สถานการณ์ดังกล่าวส่งผลกระทบต่อผลการดำเนินงานของบริษัทและบริษัทย่อย การรับรู้และการวัดมูลค่าของสินทรัพย์และหนี้สินในงบการเงิน อย่างไรก็ตาม ฝ่ายบริหารจะติดตามความคืบหน้าของสถานการณ์ดังกล่าว และทำการประเมินผลกระทบทางการเงินเกี่ยวกับมูลค่าของสินทรัพย์ ประมาณการหนี้สินและหนี้สินที่อาจเกิดขึ้นอย่างต่อเนื่อง

41. เหตุการณ์ภายหลังรอบระยะเวลารายงาน**สำหรับบริษัท**

ตามมติที่ที่ประชุมคณะกรรมการของบริษัทวาระพิเศษ ครั้งที่ 1/2564 เมื่อวันที่ 19 มกราคม 2564 ได้มีมติเห็นชอบให้บริษัทลงทุนในหุ้นสามัญเพิ่มทุนของบริษัท ทีพยบดินทร์ จำกัด อีกจำนวน 26,000,000 หุ้น ราคาหุ้นละ 5.00 บาท เป็นจำนวนเงิน 130,000,000 บาท ทำให้ทุนจดทะเบียนของบริษัท ทีพยบดินทร์ จำกัด เพิ่มขึ้นจาก 392,840,000 บาท เป็น 522,840,000 บาท ซึ่งการลงทุนนี้เป็นการใช้สิทธิซื้อหุ้นเพิ่มทุนตามสิทธิของผู้ถือหุ้นเดิมตามสัดส่วนการถือหุ้น 38.18% คิดเป็น จำนวน 9,926,800 หุ้น ราคาหุ้นละ 5 บาท คิดเป็นจำนวนเงิน 49,634,000 บาท บริษัทจะชำระค่าหุ้นภายในวันที่ 30 มกราคม 2564

ตามมติที่ที่ประชุมคณะกรรมการของบริษัทเมื่อวันที่ 25 กุมภาพันธ์ 2564 ที่ประชุมคณะกรรมการของบริษัท ได้มีมติเห็นชอบให้เสนอต่อที่ประชุมสามัญผู้ถือหุ้นของบริษัทประจำปี 2564 ในการจ่ายเงินปันผลให้แก่ผู้ถือหุ้นจากกำไรของปี 2563 ในอัตราหุ้นละ 0.040 บาท คิดเป็นจำนวนเงิน 543.03 ล้านบาท เงินปันผลนี้จะถูกจ่ายภายหลังจากได้รับการอนุมัติจากที่ประชุมสามัญผู้ถือหุ้นประจำปีของบริษัท

สำหรับบริษัทย่อย - บริษัท เชียงใหม่รามธุรกิจการแพทย์ จำกัด (มหาชน)

เมื่อวันที่ 25 กุมภาพันธ์ 2564 ที่ประชุมคณะกรรมการของบริษัทย่อย ได้มีมติเห็นชอบให้เสนอต่อที่ประชุมสามัญผู้ถือหุ้นของบริษัทย่อยประจำปี 2564 ในการจ่ายเงินปันผลให้แก่ผู้ถือหุ้นจากกำไรสะสม ในอัตราหุ้นละ 0.052 บาท คิดเป็นจำนวนเงิน 209.20 ล้านบาท เงินปันผลนี้จะถูกจ่ายภายหลังจากได้รับการอนุมัติจากที่ประชุมสามัญผู้ถือหุ้นประจำปีของบริษัทย่อย

42. การอนุมัติงบการเงิน

งบการเงินนี้ได้รับการอนุมัติให้ออกโดยคณะกรรมการของบริษัทเมื่อ วันที่ 25 กุมภาพันธ์ 2564

สรุปลสารสนเทศที่สำคัญ



ข้อมูลทั่วไป

ชื่อ :	บริษัท โรงพยาบาลวิภาวดี จำกัด (มหาชน)
ประเภทธุรกิจ :	โรงพยาบาลเอกชน
สถานที่ตั้งสำนักงานใหญ่ :	51/3 ถนนงามวงศ์วาน แขวงลาดยาว เขตจตุจักร กรุงเทพฯ 10900
เลขทะเบียนบริษัท :	0107536001036 (บมจ.177)
Home page :	http://www.vibhavadi.com
E-mail address :	info@vibhavadi.com
โทรศัพท์ :	0-2561-1111, 0-2941-2800
โทรสาร :	0-2561-1462, 0-2561-1466
ทุนจดทะเบียน :	1,493,908,281.60 บาท
(ณ.31 ธันวาคม 2563)	เป็นหุ้นสามัญ 14,939,082,816 หุ้น มูลค่าหุ้นละ 0.10 บาท
ทุนชำระแล้ว :	1,357,586,558.20 บาท
(ณ.31 ธันวาคม 2563)	เป็นหุ้นสามัญ 13,575,865,582 หุ้น มูลค่าหุ้นละ 0.10 บาท

นิติบุคคลที่บริษัทถือหุ้นตั้งแต่ร้อยละ 10 ขึ้นไป

บริษัท	ประเภทธุรกิจ	จำนวนหุ้นสามัญที่ จำหน่ายแล้ว	สัดส่วนการถือ หุ้น
1. บริษัท ปรีณส์ตัน พาร์ค สวีท จำกัด 3 ถนนมิตรไมตรี แขวงดินแดง เขตดินแดง กรุงเทพฯ 10400 โทรศัพท์ 0-2617-4600 โทรสาร 0-2617-4699	โรงแรม	52,000,000 หุ้น (มูลค่าหุ้นละ 5 บาท)	99.99%
2. บริษัท เชียงใหม่รามธุรกิจการแพทย์ จำกัด (มหาชน) 8 ถนนบุญเรืองฤทธิ์ ตำบลศรีภูมิ อำเภอเมือง จังหวัด เชียงใหม่ โทรศัพท์ 0-5399-9777 โทรสาร 0-5399-9979	โรงพยาบาล เอกชน	4,023,125,000 หุ้น (มูลค่าหุ้นละ 0.10 บาท)	83.55%
3. บริษัท วี พรีซิชั่น จำกัด 1008/8 ถนนวิภาวดีรังสิต แขวงลาดยาว เขตจตุจักร กรุงเทพมหานคร 10900 โทรศัพท์ 0-5399-9777	ดูแลด้านสุขภาพ และความงาม ชะลอวัย	500,000 หุ้น (มูลค่าหุ้นละ 10 บาท)	70%
4. บริษัท บิวตี้ ดีไซน์ เซ็นเตอร์ จำกัด 51/45 อาคาร Tower B ชั้น G ถนนงามวงศ์วาน แขวงลาดยาว เขตจตุจักร กทม. 10900 โทร. 02-0000-999	เสริมความงาม	200,000 หุ้น (มูลค่าหุ้นละ 100 บาท)	50%
5. บริษัท ทิพย์บดินทร์ จำกัด 199/4 หมู่บ้านเปรมฤทัย ซอย 20 ถนนศรีนครินทร์ แขวงหนอง บอน เขตประเวศ กรุงเทพมหานคร 10250 โทรศัพท์ 0-2399-4585	จำหน่าย เวชภัณฑ์	78,568,000 หุ้น (มูลค่าหุ้นละ 5 บาท)	38.18%

นิติบุคคลที่บริษัทถือหุ้นตั้งแต่ร้อยละ 10 ขึ้นไป

บริษัท	ประเภทธุรกิจ	จำนวนหุ้นสามัญที่ จำหน่ายแล้ว	สัดส่วนการถือ หุ้น
6. บริษัท โรงพยาบาลวิภาวดี จำกัด 2677 ถนนพัฒนาการ แขวงสวนหลวง เขตสวนหลวง กรุงเทพมหานคร 10250 โทรศัพท์ 0-27222500 โทรสาร 0-27222445	โรงพยาบาล เอกชน	200,000,000 หุ้น (มูลค่าหุ้นละ 10 บาท)	33.73%
7. บริษัท โรงพยาบาลบางโพ จำกัด 95 ถนนประชาราษฎร์สาย 2 แขวงบางซื่อ เขตบางซื่อ กรุงเทพฯ 10800 โทรศัพท์ 0-2587-0144 โทรสาร 0-2586-0024	โรงพยาบาล เอกชน	3,500,000 หุ้น (มูลค่าหุ้นละ 100 บาท)	28.57%
8. บริษัท โรงพยาบาลเลวีร์รี่ จำกัด 9/99 หมู่ 11 แขวงคันทนายาว เขตคันทนายาว กรุงเทพฯ 10230 โทรศัพท์ 0-2948-5380 โทรสาร 0-2948-5815	โรงพยาบาล เอกชน	10,000,000 หุ้น (มูลค่าหุ้นละ 10 บาท)	10%
9. บริษัท ลินแพทย์ จำกัด 9/99 กม.8.5 รามอินทรา แขวงคันทนายาว เขตคันทนายาว กรุงเทพฯ 10510 โทรศัพท์ 0-2793-5099	โรงพยาบาล เอกชน	100,000,000 หุ้น (มูลค่าหุ้นละ 10 บาท)	10%
10. บริษัท เลกาซี กอล์ฟ (ประเทศไทย) จำกัด 18 หมู่ 7 ถนนเลียบคลองสอง แขวงคลองสามวาตะวันตก เขตคลองสามวา กรุงเทพฯ 10510 โทรศัพท์ 0-2793-5099	สนามกอล์ฟ	130,000,000 หุ้น (มูลค่าหุ้นละ 10 บาท)	10%

บุคคลอ้างอิง

	บริษัท
1. ผู้สอบบัญชี	บริษัท สอบบัญชีธรรมนิติ จำกัด 267/1 ถนนประชาราษฎร์ สาย 1 แขวงบางซื่อ เขตบางซื่อ กรุงเทพฯ 10800 โทรศัพท์ 0-2587-8080 โทรสาร 0-2586-0301
2. ที่ปรึกษากฎหมาย	บริษัท บางกอกลิทลเซอร์วิส จำกัด 34/111 หมู่ 5 แขวงสีกัน เขตดอนเมือง กรุงเทพฯ 10210 โทรศัพท์ 0-2983-2819, 0-2983-2819
3. นายทะเบียนหลักทรัพย์	บริษัท ศูนย์รับฝากหลักทรัพย์ (ประเทศไทย) จำกัด อาคารตลาดหลักทรัพย์แห่งประเทศไทย 93 ถนนรัชดาภิเษก เขตดินแดง กรุงเทพฯ 10400 โทร: 02 009 9000 โทรสาร: 02 009 9991 SET Contact Center: 02 009 9999 E-mail : SETContactCenter@set.or.th

ลักษณะการประกอบธุรกิจ

บริษัท โรงพยาบาลวิภาวดี จำกัด (มหาชน) ประกอบธุรกิจหลักในการให้บริการด้านการรักษาพยาบาลโดยเป็นโรงพยาบาลเอกชนมากกว่า 35 ปี ภายใต้ชื่อ โรงพยาบาลวิภาวดี ให้บริการแก่ผู้ป่วยนอกและผู้ป่วยใน ตลอด 24 ชั่วโมง โดยมีคณะแพทย์ผู้เชี่ยวชาญครบทุกสาขาพร้อมทั้งบุคลากรด้านการแพทย์ พยาบาล และอุปกรณ์การแพทย์ ที่ใช้ในการตรวจและการวินิจฉัยโรคที่ทันสมัย เป็นโรงพยาบาลเอกชนที่ได้รับการรับรองคุณภาพโรงพยาบาลระดับสากล (JCI Accreditation) ตามมาตรฐานการรับรองสหรัฐอเมริกา และได้รับการรับรองคุณภาพโรงพยาบาล (Thai Hospital Accreditation – HA)

โครงสร้างการถือหุ้นของกลุ่มบริษัท ณ. 31 ธันวาคม 2563

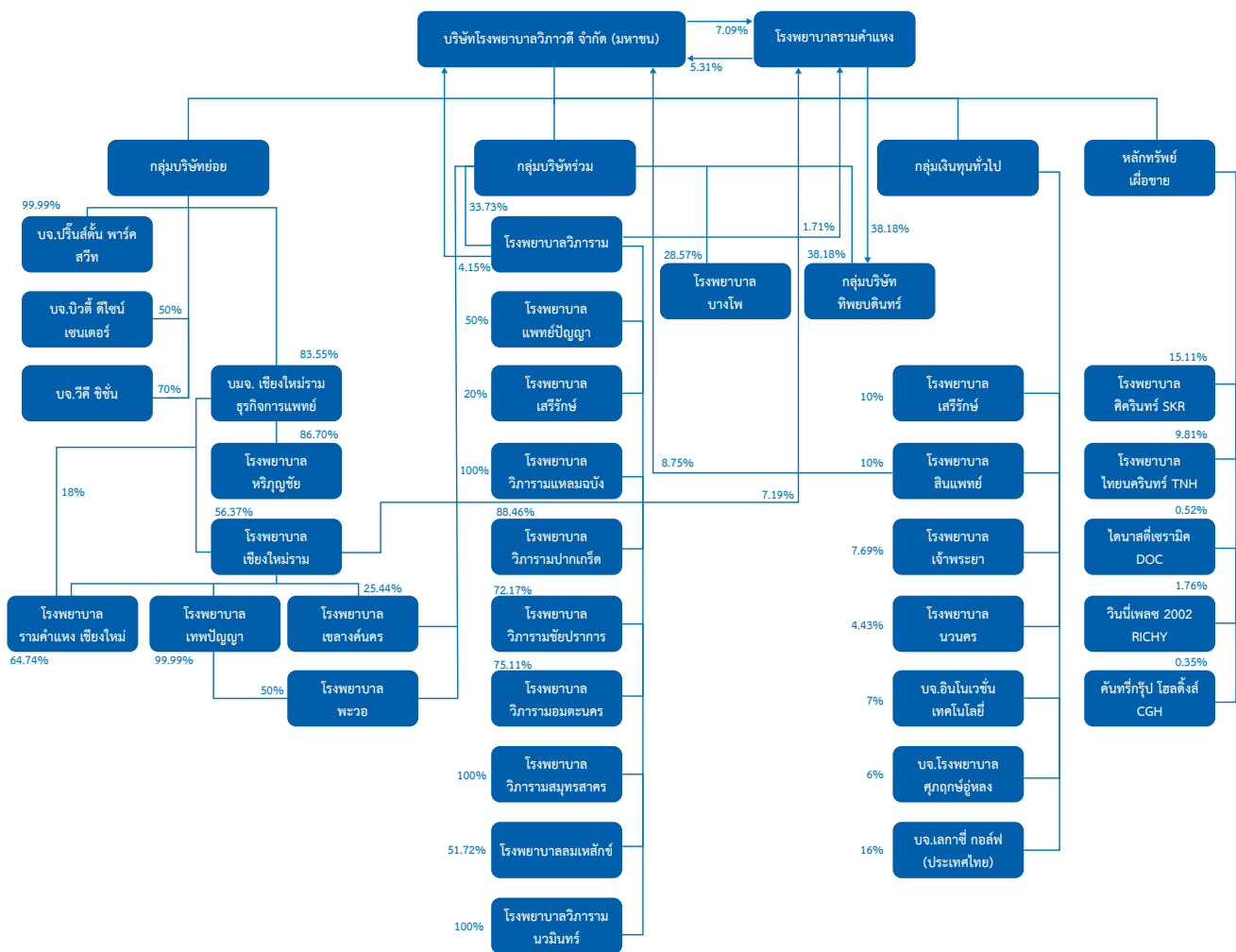

ณ. วันที่ 31 ธันวาคม 2563

หมายเหตุ สัดส่วนการถือหุ้นดังกล่าวข้างต้นอาจมีการเปลี่ยนแปลงได้ในอนาคต

บริษัทที่มีบริษัทย่อยจำนวน 4 บริษัท ดังนี้

- บริษัท ปรีณส์ตัน พาร์ค สวิต จำกัด บริษัทถือหุ้น 99.99% ประกอบธุรกิจโรงแรม มีจำนวนห้องพัก 270 ห้อง และห้องสัมมนาจำนวน 5 ห้อง
- บริษัท บิวตี้ ดีไซน์ เซนเตอร์ จำกัด บริษัทถือหุ้น 50% ประกอบธุรกิจเสริมความงาม
- บริษัท วี พีริซิชั่น จำกัด บริษัทถือหุ้น 70% ประกอบธุรกิจ ศูนย์ชะลอวัย
- บริษัท เชียงใหม่รามธุรกิจการแพทย์ จำกัด (มหาชน) (CMR) บริษัทถือหุ้นจำนวน 83.55%
ประกอบธุรกิจโรงพยาบาลเอกชน ที่จังหวัดเชียงใหม่ การถือหุ้นดังกล่าวทำให้บริษัทมีบริษัทย่อยทางอ้อมอีก 4 บริษัท ดังนี้
 - บริษัท โรงพยาบาลเชียงใหม่ราม จำกัด ถือหุ้นทางอ้อม 47.09% (ถือหุ้นโดย บริษัท เชียงใหม่รามธุรกิจการแพทย์ จำกัด (มหาชน) 56.37%)
 - บริษัท โรงพยาบาลหริภุญชัยเมโมเรียล จำกัด ถือหุ้นทางอ้อม 72.43% (ถือหุ้นโดย บริษัท เชียงใหม่รามธุรกิจการแพทย์ จำกัด (มหาชน) 86.70%)
 - บริษัท เทพปัญญาธุรกิจ จำกัด ถือหุ้นทางอ้อม 47.09% (ถือหุ้นโดย บริษัท โรงพยาบาลเชียงใหม่ราม จำกัด 100%)
 - บริษัท โรงพยาบาลรามคำแหง เชียงใหม่ จำกัด ถือหุ้นทางอ้อม 45.14% (ถือหุ้นโดย บริษัท เชียงใหม่รามธุรกิจการแพทย์ จำกัด (มหาชน) 18% และบริษัท โรงพยาบาลเชียงใหม่ราม จำกัด 63%)

CMR เป็นกลุ่มโรงพยาบาลเอกชนที่มีจำนวนเตียงผู้ป่วยในให้บริการมากที่สุดบริเวณภาคเหนือตอนบน จำนวน 872 เตียง

บริษัทที่มีบริษัทร่วม จำนวน 3 บริษัท ดังนี้

- บริษัท โรงพยาบาลวิภาวดี จำกัด บริษัทถือหุ้นอยู่ 33.73% ซึ่งเป็นโรงพยาบาลเอกชนที่มีจำนวนเตียงผู้ป่วยในจำนวน 150 เตียง และมีผู้ป่วยนอกมาใช้บริการจำนวน 1,000 คนต่อวัน โดยเป็นโรงพยาบาลเอกชนที่รับรักษาพยาบาลผู้ป่วยประกันสังคม และโครงการประกันสุขภาพ
 - บริษัท โรงพยาบาลบางโพ จำกัด บริษัทถือหุ้นอยู่ 28.57% ซึ่งเป็นโรงพยาบาลเอกชนที่มีจำนวนเตียงผู้ป่วยในจำนวน 100 เตียง และมีผู้ป่วยนอกมาใช้บริการจำนวน 400 คนต่อวัน
 - บริษัท ทิพยบดินทร์ จำกัด บริษัทถือหุ้นอยู่ 38.18% ซึ่งประกอบธุรกิจ จำหน่ายอุปกรณ์, วัสดุสิ้นเปลืองที่ใช้ในการล้างไต และให้บริการล้างไต ซึ่งบริษัทได้หยุดการดำเนินการเมื่อวันที่ 1 ตุลาคม 2563
- บริษัทที่มีบริษัทร่วมทางอ้อม จำนวน 2 บริษัท ดังนี้
- บริษัท โรงพยาบาลเขลางค์นคร จำกัด ถือหุ้นทางอ้อม 11.99% (ถือหุ้นโดย บริษัท โรงพยาบาลเชียงใหม่ราม จำกัด 25.44%)
 - บริษัท โรงพยาบาลพะวอ จำกัด ถือหุ้นทางอ้อม 23.54% (ถือหุ้นโดย บริษัท เทพปัญญาธุรกิจ จำกัด 50%)

ศูนย์สมองและระบบประสาท

การบริการ (Services)

- อายุรกรรมประสาท (Neurology Services)
- ศัลยกรรมประสาท (Neurosurgery Services)
- เทคโนโลยีการตรวจวินิจฉัยทางระบบประสาท (Neurological diagnostic Technology)

มีเครื่องมือและเทคโนโลยีทางการแพทย์ที่ทันสมัยครบครัน พร้อมตรวจวินิจฉัยและดูแลอย่างละเอียด รวดเร็ว และแม่นยำ โดยในปี 2563 โรงพยาบาลได้เพิ่มเรื่องมือแพทย์คือ เครื่อง TMS (Transcranial Magnetic Stimulation) เครื่องกระตุ้นสมองด้วยคลื่นแม่เหล็ก ที่สามารถรักษาโรคอัมพฤกษ์ อัมพาต หรือ Cerebrovascular Disease (CVD) ซึ่งเป็นอาการที่เกิดได้กับคนทั่วไปโดยเฉพาะผู้สูงอายุ ซึ่งอาการ คือ ปากเบี้ยว พูดไม่ชัด แขนขาอ่อนแรงซีกใดซีกหนึ่ง และมักจะ ไม่ค่อยหาย หรือหายแต่ไม่หายสนิท ใช้เวลาฟื้นฟูค่อนข้างนาน สาเหตุมีได้หลายอย่าง แต่ที่พบบ่อยที่สุดประมาณ 80-90% ก็คือ โรคหลอดเลือดสมองตีบหรืออุดตัน โดยคลื่นแม่เหล็กนี้ ไม่เป็นอันตรายต่ออวัยวะอื่น ใช้เวลาในการรักษา 20-60 นาที โดยควรรักษาอย่างต่อเนื่อง 5 ครั้งขึ้นไป



ศูนย์ตา หู คอ จมูก

ศูนย์ ตา หู คอ จมูก เป็นศูนย์ที่ให้บริการ การรักษา โรคเกี่ยวกับตาทุกชนิด อาทิ การตรวจจักษุในเด็ก การผ่าตัดตาทุกชนิด เลเซอร์จอบประสาทตา การผ่าตัดต้อกระจก และเลนส์เทียมด้วยเครื่องสลายต้อกระจก การผ่าตัดรักษา ต้อหิน พีอาร์เค การทำตาเทียมและทำตาปลอม รวมถึงการรักษาโรคทางด้าน หู คอ จมูก อาทิ โรคภูมิแพ้ ไซนัส นอนกรน โรคต่อม้ำเหลือง ไทรอยด์ โรคในช่องคอ กล้องเสียง เสียงแหบ เนื้องอกมะเร็งบริเวณคอ โรคเวียนบ้านหมุน หูอักเสบ น้ำในหูมีปัญห การตรวจการได้ยินทั้งในเด็กแรกเกิดและผู้ใหญ่ด้วยเครื่อง Audiogram เพื่อแก้ไขการได้ยินที่ผิดปกติ โดยจักษุแพทย์และแพทย์ผู้เชี่ยวชาญด้าน หู คอ จมูก กว่า 30 ท่าน ด้วยเครื่องมือที่ทันสมัย อาทิ เครื่องวัดสายตา ด้วยคอมพิวเตอร์ เครื่องวัดเลนส์แก้วตาเทียม เครื่องวัดความดันลูกตา เครื่องตรวจวิเคราะห์ชั้นประสาทตา ถ่ายจอบประสาทตา เครื่องตรวจวัดลานสายตา เป็นต้น

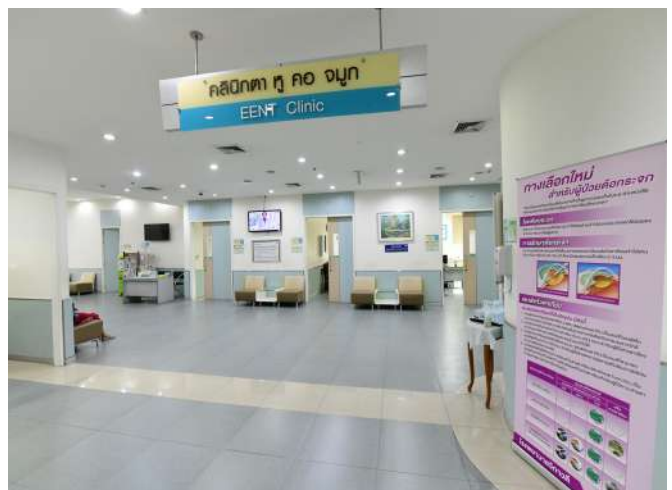



ศูนย์โรคระบบทางเดินอาหาร

ศูนย์โรคระบบทางเดินอาหารโรงพยาบาลราชภัฏวดี ให้บริการรักษาพยาบาลโรคระบบทางเดินอาหารและตับ โดยทีมแพทย์ผู้ชำนาญการและมีประสบการณ์ด้านการรักษาโรคระบบทางเดินอาหารและตับ ดังนี้

- การส่องกล้องเพื่อวินิจฉัยและค้นหาโรคในระบบทางเดินอาหาร
- การส่องกล้องและตัดชิ้นเนื้อหรือติ่งเนื้อในระบบทางเดินอาหาร
 - การส่องกล้องเพื่อรักษาภาวะเลือดออกในกระเพาะอาหาร
 - การตรวจหาแบคทีเรียในระบบทางเดินอาหาร
 - การฉีดกาวเพื่อห้ามเลือดในทางเดินอาหาร
 - การฉีดและรัดเพื่อการรักษาเส้นเลือดโป่งพองในหลอดอาหาร



คลินิกโรคระบบการหายใจ แผนกอายุรกรรมทั่วไป

ให้บริการการตรวจวินิจฉัยโรค ไอ ไอเรื้อรัง หวัดเรื้อรัง กลุ่มโรคหืด ภูมิแพ้ โรคถุงลมโป่งพอง คลินิกเลิกบุหรี่ การติดเชื้อระบบการหายใจ ปอด / หลอดลมอักเสบ และวัณโรค โรคปอดจากการทำงาน อบรมเทคนิคการใช้ยาสูดพ่นสำหรับทางเดินหายใจ แก้ไขภาวะการนอนกรนด้วยเครื่องมือที่ทันสมัย อาทิ เครื่องตรวจสมรรถภาพปอดแบบละเอียด เครื่องเอกซเรย์ คอมพิวเตอร์ ชนิดรายละเอียดสูง (HRCT) เครื่องส่องกล้องหลอดลม เครื่อง CT Scan 128 Slices และการตรวจทดสอบปฏิกิริยาภูมิแพ้ทางผิวหนัง คลินิกวิเคราะห์การนอนหลับ และภาวะการนอนกรน



ศูนย์ผิวหนัง

ให้บริการการรักษาโรคทางผิวหนัง อาทิ สะเก็ดเงิน ผื่นแพ้ ภูมิแพ้ รังแค ผื่น ลมพิษ ฯลฯ และการดูแลผิวพรรณให้มีสุขภาพที่ดีขึ้น โดยมีการให้บริการ ดังนี้ เครื่อง Pristine ใช้เทคโนโลยีการผลัดเซลล์ผิว, Phonophoresis หลักการ Phono คือการใช้คลื่นที่มีความถี่สูง (ULTRASONIC) เพื่อใช้ในการผลัดตัวยาหรือวิตามินต่างๆ สู้ชั้นผิว ช่วยให้ใบหน้าขาวใส พื้นผิวสุขภาพผิวรวมถึงริ้วรอยดำด่างรอบดวงตา, Microdermabrasion (NON-Invasive rejuvenation) นวัตกรรมเพื่อผิวหน้าสวยใส ผิวกายเรียบเนียน, Iontophoresis สร้างผิวใหม่ขาวใสด้วย Ionto, AHA Treatment การรักษา ผิวพรรณด้วยกรดผลไม้ AHA, การฉีดฟิลเลอร์ (filler, การฉีดเพื่อลดรอยย่น ริ้วรอย รอยตีนกา Botox, ยกกระชับใบหน้าและกำจัดขนด้วย Gentle YAG Laser, ยกกระชับและลดริ้วรอย โดยไม่ใช้วิธีผ่าตัด ด้วย E- Max Laser และ ปรนนิบัติผิวด้วย Laser ที่ปลอดภัยด้วย Super VPL

แผนกสูติ-นรีเวชกรรม

แผนกสูติ-นรีเวชกรรม ให้บริการครบวงจร ตั้งแต่การวินิจฉัย การรักษาทางสูติ-นรีเวช การรักษาภาวะการมีบุตรยาก การผ่าตัดด้วยการส่องกล้อง เฉพาะสำหรับสุขภาพสตรี การฝากครรภ์และการคลอด ปัญหาวัยทอง โดยทีมสูติ-นรีเวช แพทย์ผู้เชี่ยวชาญที่พร้อมให้บริการ ตลอด 24 ชั่วโมง

- ให้บริการฝากครรภ์ทั้งการตั้งครรภ์ปกติและการตั้งครรภ์ที่มีภาวะเสี่ยง
- การตรวจเพื่อประเมินสภาวะทารกในครรภ์ด้วยเครื่องมือที่ได้มาตรฐานสากล
- การตรวจวิเคราะห์เกี่ยวกับพันธุกรรมต่าง ๆ
- การให้ความรู้เกี่ยวกับการดูแลตนเองขณะตั้งครรภ์ การเตรียมตัวก่อนคลอด หลังคลอด และการดูแล และการส่งเสริมการเลี้ยงลูกด้วยนมแม่
- ดูแลผู้ที่มีปัญหาวัยทองทั้งชายและหญิง

นอกจากนี้ยังมีบริการศูนย์รักษาผู้มีบุตรยาก ให้บริการรักษาภาวะการมีบุตรยาก โดยทีมสูตินรีแพทย์ ผู้ชำนาญการ ด้านการรักษาผู้มีบุตรยากและทีมนักวิทยาศาสตร์ผู้ชำนาญการด้านการเลี้ยงตัวอ่อน ด้วยเทคนิคที่ทันสมัย และห้องปฏิบัติการเลี้ยงตัวอ่อนที่ติดตั้งอุปกรณ์ครบถ้วนในการช่วย ให้การรักษาผู้มีบุตรยากเป็นไปอย่างสมบูรณ์ นอกจากนี้ยังมีการให้บริการด้านการผ่าตัดส่องกล้องทางนรีเวช การทำ IVF&ICST การเลี้ยงตัวอ่อนถึง Blastocyst





แผนกศัลยกรรม

แผนกศัลยกรรม โรงพยาบาลวิภาวดี มีบริการอย่างครบวงจรในการวินิจฉัยการรักษาและการผ่าตัดโดยทีมแพทย์ศัลยกรรมผู้เชี่ยวชาญเฉพาะทางที่มีประสบการณ์ทั้งในประเทศและต่างประเทศ บริการ

ตรวจรักษาโรคทางศัลยกรรมทั่วไป ศัลยกรรมสมองและระบบประสาท ศัลยกรรมทางเดินปัสสาวะศัลยกรรมกระดูกและข้อ ศัลยกรรมพลาสติก ศัลยกรรมด้วยการส่องกล้อง ศัลยกรรมเต้านม ศัลยกรรมอุบัติเหตุ การตรวจความหนาแน่นของมวลกระดูก ตรวจ ultrasound และ mammogram ด้วยเครื่องมือพิเศษ สลายนิ่วในถุงน้ำดี ส่องกล้องตรวจทางเดินอาหาร

คลินิกเบาหวานและต่อมไร้ท่อ แผนกอายุรกรรมทั่วไป

คลินิกเบาหวานและต่อมไร้ท่อ ให้บริการตรวจวินิจฉัยเพื่อการรักษาและป้องกันการเกิดโรคเบาหวาน โดยทีมแพทย์ผู้เชี่ยวชาญด้านเบาหวาน ไทรอยด์ และระบบต่อมไร้ท่อ พยาบาลผู้ให้ความรู้ด้านเบาหวาน นักกำหนดอาหาร โดยให้บริการดูแล ประเมินภาวะแทรกซ้อน ผลการรักษาและติดตามผลผู้ป่วยเบาหวานเพื่อการรักษาที่มีคุณภาพและชีวิตยืนยาว

เครื่องมือและการรักษา



- การประเมินภาวะเสี่ยงก่อนเป็นเบาหวาน รวมทั้งวิธีป้องกันการเกิดโรคเบาหวาน
- การตรวจวินิจฉัยและรักษาโรคเบาหวานรวมทั้งการประเมินภาวะแทรกซ้อนเรื้อรังจากโรคเบาหวาน เช่น ภาวะแทรกซ้อนทางไต ภาวะเบาหวานขึ้นจอประสาทตา ภาวะแผลเรื้อรังที่เท้า ภาวะแทรกซ้อนทางระบบประสาทวิทยา เป็นต้น
- การบริการให้คำแนะนำในการปฏิบัติตัวสำหรับผู้ป่วยโรคเบาหวาน เช่น อาหารสำหรับผู้ป่วยเบาหวาน โภชนบำบัดและปรับเปลี่ยนพฤติกรรมการบริโภค
- การบริการตรวจเท้าเพื่อประเมินความเสี่ยงของการเกิดแผลที่เท้า
- การบริการตัดเล็บเท้าสำหรับผู้ป่วยเบาหวาน
- การให้บริการหญิงที่เป็นเบาหวานขณะตั้งครรภ์เพื่อควบคุมระดับน้ำตาลเพื่อการคลอดทารกอย่างปลอดภัยและสุขภาพแข็งแรง
- การตรวจวินิจฉัยและรักษาโรคต่อมไทรอยด์และต่อมไร้ท่อ เช่น ความผิดปกติของต่อมหมวกไต พาราไทรอยด์และต่อมใต้สมอง
- การใช้เครื่องอัลตราซาวด์เพื่อทำหัตถการเจาะดูดเซลล์จากต่อมไทรอยด์ไปตรวจเพื่อการวินิจฉัยที่แม่นยำ
- การผิดปกติในการหลังฮอร์โมนแอนโดรเจนเกินกว่าปกติในเพศหญิง
- ภาวะโรคกระดูกพรุน
- ภาวะพร่องฮอร์โมนเพศชายในผู้ชาย
- ให้บริการโปรแกรมตรวจสุขภาพเบาหวานประจำปี



คลินิกพัฒนาการเด็ก แผนกกุมารเวชกรรม

คลินิกพัฒนาการเด็ก คัดกรองปัญหาที่สำคัญ ให้คำแนะนำปรึกษาในการส่งเสริมพัฒนาการที่เหมาะสมตามวัย ส่งเสริมให้เด็กได้มีโอกาสพัฒนาศักยภาพพิเศษของตนเองอย่างเหมาะสม ด้วยทีมกุมารแพทย์ ผู้เชี่ยวชาญด้านสุขภาพจิตเด็ก และวัยรุ่น โดยเฉพาะ ปัญหาของบุตรหลาน ที่ต้องการแก้ไข ปรับปรุงพฤติกรรม เช่น ปัญหาด้านพฤติกรรม : ติดเกมส์ เกเร ก้าวร้าว ไม่เชื่อฟัง, ปัญหาด้านพัฒนาการ : การกิน การนอน การขับถ่ายที่ผิดปกติ, การเบี่ยงเบนทางเพศ, ปัญหาพัฒนาการโดยรวมล่าช้า : ออทิสติก และสมาธิสั้น, ปัญหาด้านความสัมพันธ์กับผู้อื่น รวมไปถึงปัญหาอื่นๆ ของ วัยก่อนวัยรุ่น และวัยรุ่น เช่น โรคอารมณ์แปรปรวนอย่างรุนแรง การใช้สารเสพติด และโรคกลัวอ้วน (Anorexia / bulimia nervosa) คุณอาจไม่ทราบ แต่หากมีพฤติกรรมแสดงออก เช่น ไม่อยากไปโรงเรียน ผลการเรียนไม่ดี ทำร้ายตนเอง อาจต้องค้นหาสาเหตุที่แท้จริง



ศูนย์เลสิก (Advanced LASIK Center)

ให้บริการรักษาภาวะสายตาสั้นผิดปกติ (Cornea and Refractive Surgery Specialists) ประกอบด้วยทีมจักษุแพทย์ทางด้านศัลยกรรมกระจกตาที่มีประสบการณ์สูงด้านกระจกตาและการผ่าตัดเลสิก ด้วยระบบเครื่องมือที่ทันสมัย ด้วยเครื่องเลเซอร์ รุ่น Mel 80 G Scan จากประเทศเยอรมัน พร้อมทีมบุคลากรที่มีคุณภาพ มีความรู้ความชำนาญ และมีประสบการณ์ โดยสามารถรักษาสายตาสั้น ยาว เอียง ด้วยวิธีการเลเซอร์ปรับแต่งกระจกตา ให้สามารถกลับมาโฟกัสจอประสาทตาได้ ศูนย์ Advanced LASIK ยังเป็นศูนย์เลสิกแห่งแรกและแห่งเดียวในประเทศไทยที่ติดตั้งระบบ AIR SHOWER ซึ่งเป็นระบบสูญญากาศกำจัดฝุ่นละออง ระบบนี้สามารถกรองอนุภาคต่างๆ ที่มีขนาดเล็กกว่า 0.1 ไมครอน และสามารถกำจัดเชื้อแบคทีเรียได้ ผู้ใช้บริการจึงมั่นใจได้ในมาตรฐานความสะอาดและความปลอดภัย

โครงสร้างรายได้

หน่วย : ล้านบาท

ประเภทของรายได้	ดำเนินการโดย	2562		2561		2560	
		รายได้	%	รายได้	%	รายได้	%
ค่ารักษาพยาบาล	บมจ.รพ.วิภาวดี	2,129.85	33.61	2,436.55	35.45	2,388.30	35.88
ค่ารักษาพยาบาล	บมจ.เชียงใหม่รวม ธุรกิจการแพทย์	3,667.98	57.87	3,926.69	57.14	3,935.13	59.13
ค่ารักษาพยาบาล	บจก.ปิวตี้ ดีไซน์	111.67	1.76	87.44	1.27	43.90	0.66
รวม		5,909.50	93.24	6,450.68	93.86	6,367.33	95.67
ค่าเช่าและบริการ	บมจ.รพ.วิภาวดี	67.82	1.07	34.31	0.50	18.06	0.27
ค่าเช่าและบริการ	บจก.ปรีนส์ตัน พาร์ค สวีท	47.12	0.71	60.90	0.89	88.65	1.33
รวม		114.94	1.81	95.21	1.39	106.71	1.60
เงินปันผลรับ	บมจ.รพ.วิภาวดี	127.22	2.00	122.09	1.78	63.33	0.95
เงินปันผลรับ	บมจ.เชียงใหม่รวม ธุรกิจการแพทย์	64.87	1.03	88.34	1.28	17.49	0.26
รวม		192.09	3.03	210.43	3.06	80.82	1.21
รายได้อื่นๆ	บมจ.รพ.วิภาวดี	61.02	0.96	67.00	0.98	55.01	0.83
รายได้อื่นๆ	บมจ.เชียงใหม่รวม ธุรกิจการแพทย์	51.51	0.81	44.23	0.64	42.96	0.65
รายได้อื่นๆ	บจก.ปรีนส์ตัน พาร์ค สวีท	9.18	0.15	5.11	0.07	2.40	0.04
รวม		121.71	1.912	116.34	1.69	100.37	1.52
รวมรายได้จากการดำเนินงานทั้งหมด		6,338.25	100	6,872.66	100	6,655.23	100

ลักษณะผลิตภัณฑ์และบริการ

บริษัทฯ ให้บริการการรักษาพยาบาลแก่ผู้ใช้บริการแบบผู้ป่วยนอก และผู้ป่วยใน จำแนกเป็นคลินิกบริการผู้ป่วยนอก และการบริการผู้ป่วยใน ณ. วันที่ 31 ธันวาคม 2562 ดังนี้

แผนก	จำนวนห้อง / เตียง
1. ศูนย์บริการผู้ป่วยนอก สามารถรองรับผู้ป่วยได้ 2,000 คน/วัน ประกอบด้วย <ul style="list-style-type: none"> - คลินิกอายุรกรรม - คลินิกศัลยกรรม - คลินิกสูติ - นรีเวช - คลินิกกุมารเวช - คลินิกวินิจฉัยก่อนคลอด - คลินิกเบาหวาน - คลินิกโรคระบบทางเดินปัสสาวะ - คลินิกพัฒนาการเด็ก - คลินิกหลอดเลือดสมอง - คลินิกจิตเวช - คลินิกจักษุวิทยา - คลินิกหู คอ จมูก - คลินิกโรคทางระบบประสาท - คลินิกโรคระบบทางเดินหายใจ - ศูนย์กระดูกและข้อ - ศูนย์อุบัติเหตุและฉุกเฉิน - ศูนย์ทางเดินอาหาร - ศูนย์รักษาผู้มีบุตรยาก - คลินิกบริการโรคหัวใจ - ศูนย์เลสิก - ศูนย์ส่อง และกระดูกสันหลัง - ศูนย์ผิวหนังและเลเซอร์ - ศูนย์ไตเทียม - ศูนย์สุขภาพและอาชีวอนามัย - ศูนย์ทันตกรรม - ศูนย์พัฒนาศักยภาพเด็ก 	114 ห้อง
2. แผนกรังสีวิทยา	3 ห้อง
3. แผนกเวชศาสตร์ฟื้นฟู	20 เตียง
4. แผนกพยาธิวิทยา	6 ห้อง
5. แผนกผู้ป่วยหนัก (ICU)	16 เตียง
6. แผนกผู้ป่วยหนักหัวใจ (CCU)	3 เตียง
7. แผนกทารกแรกเกิด	20 เตียง
8. แผนกทารกแรกเกิดระยะวิกฤต (NICU)	4 เตียง
9. แผนกห้องคลอด	6 เตียง
10. แผนกห้องผ่าตัด	6 เตียง
11. แผนกผู้ป่วยใน	258 เตียง

ภาวะอุตสาหกรรมและการแข่งขัน

เปลี่ยนวิกฤตเป็นโอกาส ตลอดปี 2563 ที่ผ่านมามีบริษัทได้เป็นโรงพยาบาลคู่สัญญาในกลุ่มธุรกิจพันธมิตรเช่นโรงแรมที่ได้รับอนุมัติจากรัฐบาลให้เป็นสถานกักกันโรคแห่งรัฐทางเลือก(Alternative State Quarantine) สำหรับผู้เดินทางเข้ามาจากต่างประเทศ ทั้งที่มีสัญชาติไทยหรือไม่มีสัญชาติไทยโดยร่วมกับโรงแรม Cinnamon Residence โรงแรม Casa Nithra โรงแรม Casa Vimaya และ โรงแรม Princeton Bangkok (บริษัทย่อยของโรงพยาบาลวิภาวดี) รวมถึงเป็นโรงพยาบาลคู่สัญญาให้กับบริษัท Minibear ที่บางปะอิน เพื่อเปิดสถานที่กักกันซึ่งดำเนินการโดยองค์กร (Organization Quarantine) และให้บริการตรวจหาเชื้อไวรัส COVID-19 แบบ Drive-Thru ซึ่งโครงการดังกล่าวเป็นการส่งเสริมรายได้ให้กับบริษัทในช่วงที่มีการระบาดของไวรัส COVID-19

เพิ่มความหลากหลายในการบริการและเพิ่มศักยภาพของ Excellence Center ภายหลังจากที่สถานการณ์การระบาดของไวรัส COVID-19 มีแนวโน้มจะคลี่คลายในปี 2564 บริษัทได้วางแผนกลยุทธ์ทางการตลาดแบบเชิงรุกโดยจะมีการสร้างฐานลูกค้ากลุ่มใหม่ด้วยการขยายพื้นที่ให้บริการด้านเวชศาสตร์ชะลอวัย Antiaging Center เพื่อรองรับกลุ่มลูกค้าที่ใส่ใจดูแลสุขภาพระดับขั้น รวมถึงการร่วมทุนเปิดคลินิกปลูกผม VDesign Hair by Dana International ลิขสิทธิ์เฉพาะจากประเทศเกาหลี บนพื้นที่แห่งใหม่รวม 800 ตารางเมตรบนชั้น 9 อาคาร Vi Plaza อีกทั้งมีบริการตรวจสุขภาพผู้สูงวัยตามบ้าน Vibhavadi Home Care เพื่อดึงดูดกลุ่มลูกค้าที่มีกำลังซื้อและเพิ่มความหลากหลายในการบริการ นอกจากนี้โรงพยาบาลวิภาวดีมีทีมแพทย์ผู้เชี่ยวชาญด้านการรักษาและผ่าตัดกระดูกและข้อ มีการนำเทคโนโลยีและนวัตกรรมการรักษาที่ทันสมัยเข้ามาให้บริการเพื่อให้ผู้ป่วยกลับมาใช้ชีวิตได้เหมือนปกติ ลดการเจ็บปวดหลังการผ่าตัดโดยบริษัทมีโครงการจะเปิดศูนย์เวชศาสตร์ฟื้นฟูหรือ Pain Management and Rehabilitation Center ที่ให้การฟื้นฟูบำบัดด้วยทีมสหสาขาวิชาชีพที่ครบถ้วนตามมาตรฐานสากล เพื่อให้การบำบัด บรรเทาความรุนแรงของอาการจากโรคบางโรคและและอาการปวดหลังการผ่าตัด และเพื่อรองรับกลุ่มลูกค้าที่ขอบอกกำลังและบาดเจ็บจากการออกกำลังกายโดยบริษัทได้รับเกียรติเป็นสปอนเซอร์คู่แข่งทีมฟุตบอล FC ทำเรือตลอดสองปีที่ผ่านมา และนอกจากนี้บริษัทยังมีแพทย์ผู้เชี่ยวชาญด้านสูตินรีเวชและเด็ก Mother and Child Center รวมถึงการรักษาผู้มีบุตรยาก Fertility Center โดยบริษัทคาดว่า Excellence Center ที่กล่าวมาทั้งหมดนี้จะดึงดูดลูกค้าทั้งในและต่างประเทศโดยเฉพาะกลุ่มประเทศเพื่อนบ้าน CLMV และจีน ให้เข้ามาใช้บริการอย่างต่อเนื่องตลอดจนการพัฒนาองค์กรไปสู่การเป็นผู้นำด้านสุขภาพ โดยเน้นแนวทาง Smart Hospital, Smart Service และ Smart Operation เป็นต้น

การทำงานตลาดกับกลุ่มลูกค้าองค์กรและกลุ่มลูกค้าบริษัทประกัน บริษัทยังมุ่งเน้นการบริการที่เป็นจุดแข็งของบริษัทมานาน 35 ปีด้วยการให้บริการตรวจสุขภาพด้านอาชีวอนามัยให้กับกลุ่มลูกค้าองค์กรและมีการขยายบริการไปยังโรงพยาบาลในเครือชายที่มีที่ตั้งในนิคมอุตสาหกรรมโดยบริษัทมีทีมแพทย์และพยาบาลที่มีใบประกอบโรคศิลปะเฉพาะทางด้านอาชีวอนามัยและมีการนำเทคโนโลยีมาประยุกต์ใช้ให้เกิดประโยชน์สูงสุดในการดูแลสุขภาพของคนใช้ตรวจสุขภาพกลุ่มลูกค้าองค์กร อีกทั้งบริษัทยังคงเน้นสร้างพันธมิตรกับบริษัทองค์กรที่ตั้งอยู่ในรัศมีไม่เกิน 20 กิโลเมตรโดยการทำกิจกรรมทั้งปีและนำแพทย์ไปบรรยายให้ความรู้เรื่องโรคต่างๆ รวมถึงการเปิดสัญญาการรักษาพยาบาลทั้งยัง ได้เพิ่มบริการในการเสนอบริการรักษาพยาบาลแบบเป็นแพคเกจและความสะดวกในการจ่ายค่ารักษาพยาบาล โดยร่วมมือกับธนาคารพาณิชย์ ในบริการดังกล่าว การสร้างพันธมิตรกับบริษัทประกันเป็นอีกหนึ่งกลยุทธ์ที่บริษัทมีการพัฒนาอย่างต่อเนื่องและนำเทคโนโลยีมาประยุกต์ใช้เพื่อให้กลุ่มผู้ป่วยที่มีประกันได้รับการบริการที่สะดวกและเร็วยิ่งขึ้น ซึ่งจะเป็นการช่วยสร้างฐานรายได้จากกลุ่มลูกค้าระดับกลางให้เติบโตต่อเนื่องในระยะยาว

นอกจากนี้ บริษัทยังมีนโยบายมุ่งเน้นการขยายบริการกับบริษัทประกันต่างประเทศมากขึ้นเพื่อรองรับการเติบโตของคนใช้กลุ่มนักท่องเที่ยวและกลุ่ม Expats ในประเทศไทยที่มีความต้องการมารับการรักษาที่โรงพยาบาลโดยบริษัทคาดว่าลูกค้ากลุ่มประกันทั้งในประเทศและต่างประเทศจะมีการเติบโตอย่างต่อเนื่องหลังสถานการณ์โควิดเข้าสู่ภาวะปกติ

การพัฒนาสื่อประชาสัมพันธ์ผ่าน online ให้ทันสมัยขึ้น บริษัทเล็งเห็นถึงความสำคัญในการพัฒนาสื่อ online เพื่อประชาสัมพันธ์ข้อมูลหรือโฆษณาถึงศักยภาพของโรงพยาบาลอย่างสม่ำเสมอและเสนอช่องทางใหม่ๆ สำหรับกลุ่มลูกค้า ในการเข้าถึงข้อมูลข่าวสารต่าง ๆ เกี่ยวกับการบริการเพื่อช่วยในการตัดสินใจเข้ารับบริการทางการแพทย์ บริษัทจึงมีการพัฒนา Website และสื่อ online ทุก platform เช่น Facebook, Line Official, และ Search Engine เช่น Google และ Youtube เพื่อให้เข้าถึงกลุ่มลูกค้าได้หลากหลายขึ้น

การสร้างความแข็งแกร่งของโรงพยาบาลเครือข่าย(บริษัทร่วม)เพื่อรองรับกลุ่มตลาดประกันสังคม โดยโรงพยาบาล วิภาวดีร่วมทุนกับโรงพยาบาลรามคำแหงและโรงพยาบาลสินแพทย์สร้างความแข็งแกร่งของสาขาโรงพยาบาลวิภาวดี (บริษัท ร่วม) ในกรุงเทพฯและจังหวัดภาคกลางเพื่อรองรับกลุ่มลูกค้าที่มีประกันสังคมโดยประโยชน์ที่ได้นอกจากจะมีการส่งต่อคนไข้ แล้วยังได้ประโยชน์ในการบริหารจัดการต้นทุนค่ายาและอุปกรณ์ทางการแพทย์และค่าบริการที่สามารถแข่งขันได้

แผนการเติบโตของบริษัทย่อย บริษัทเชียงใหม่รวมธุรกิจการแพทย์ จำกัด (มหาชน) หรือ CMR โดยบริษัทย่อย CMR เตรียมลงทุนก่อสร้างโรงพยาบาลใหม่ พร้อมทั้งเตรียมเปิดให้บริการโรงพยาบาลที่ก่อสร้างใกล้แล้วเสร็จกลางปี 2564 รวมทั้งสิ้น 5 แห่ง รวมมูลค่าประมาณ 5,500 ล้านบาท ซึ่งทั้งหมดอยู่ในภาคเหนือตอนบนได้แก่ เชียงใหม่ ลำพูน และน่าน โดยสองโครงการแรกจะเปิดบริการเป็นโรงพยาบาลเฉพาะทางที่ครบวงจรสำหรับเด็ก และเป็นโรงพยาบาลสำหรับการดูแล รักษาคนไข้ในกลุ่มผู้สูงอายุแบบครบวงจรซึ่งคาดว่าจะนำ robot หรือหุ่นยนต์ทางการแพทย์ที่มีความแม่นยำและมีมาตรฐาน สูงเข้ามาใช้ในทางการแพทย์และการรักษาพยาบาลซึ่งสามารถทำงานร่วมกับมนุษย์ได้อย่างปลอดภัย ส่วนโครงการที่ 3 มีแผนสร้างอาคารสำหรับการฉายแสงและรักษาผู้ป่วยโรคมะเร็งโครงการที่ 4 คือ โรงพยาบาลในจังหวัดลำพูนเป็นการขยาย การลงทุนสร้างอาคารหลังใหม่อีก 300 เตียงเพื่อรองรับคนไข้กลุ่มประกันสังคมที่มีแนวโน้มเพิ่มขึ้น ส่วนใหญ่เป็นกลุ่มคน ทำงานในนิคมอุตสาหกรรม คาดว่าจะเปิดให้บริการอย่างเต็มระบบราวกลางปี 2564 นี้และโครงการที่ 5 คือ การเตรียม ลงทุนสร้างโรงพยาบาลน่าน รวม คาดว่าจะเริ่มก่อสร้างภายในปี 2564 นี้ โดยจังหวัดเชียงใหม่ถือเป็นจังหวัดที่มีศักยภาพสูง และมีความพร้อมด้านการรักษาพยาบาล เป็น medical health hub หรือศูนย์กลางสุขภาพนานาชาติและเป็นยุทธศาสตร์ที่ สำคัญของจังหวัดที่กำลังขับเคลื่อน เชียงใหม่มีโรงเรียนทางการแพทย์-มหาวิทยาลัยที่ผลิตบุคลากรทางการแพทย์ซึ่งมีเป้าหมายของการรักษาพยาบาลจากทั้งคนในพื้นที่ ต่างพื้นที่ รวมถึงต่างประเทศ โดยเฉพาะแนวโน้มในอนาคตกลุ่มประเทศเพื่อน บ้านในอนุภูมิภาคสุมาตราที่มีกำลังซื้อสูง จะเดินทางเข้ามารักษาพยาบาลที่เชียงใหม่เพิ่มมากขึ้น โดยเฉพาะหลัง สถานการณ์โควิดเข้าสู่ภาวะปกติ ฐานลูกค้าจากประเทศเพื่อนบ้านกลุ่มนี้จะเพิ่มสูงขึ้น

ปัจจัยความเสี่ยง

ปัจจัยความเสี่ยงในการประกอบธุรกิจของบริษัทจำแนกได้ดังนี้

1. ความเสี่ยงจากการเปลี่ยนแปลงของเทคโนโลยีที่เกิดขึ้นอย่างรวดเร็ว

(Technology Disruptive)

ปัจจุบันความเปลี่ยนแปลงทางเทคโนโลยีเกิดขึ้นอย่างรวดเร็ว และส่งผลกระทบต่อการประกอบกิจการภาคธุรกิจที่ต้องปรับตัวให้ทันกับความเปลี่ยนแปลงให้สอดคล้องกับความต้องการของผู้รับบริการในยุคดิจิทัล มิฉะนั้นอาจจะต้องสูญเสียฐานลูกค้าให้กับคู่แข่งที่สามารถตอบสนองได้ดีกว่าและเร็วกว่า

บริษัทฯ ได้ให้ความสำคัญกับเรื่องนี้โดยได้นำนวัตกรรมและเทคโนโลยีสมัยใหม่ต่างๆ เข้ามาเป็นตัวช่วยในการดูแลคนไข้ อาทิ ระบบ dashboard IPD ที่สามารถเตือนเมื่อค่าการแสดงผลข้อมูลต่างๆ ของผู้ป่วยอยู่ในระดับที่ไม่ปกติ, ระบบ smart ward ที่ช่วยให้แพทย์สามารถสั่งการผ่านอุปกรณ์ไร้สายได้ ทดแทนการเขียนมือทำให้ลดการใช้ทรัพยากรกระดาษลงไปได้, บริษัทฯ ได้ให้ความสำคัญกับเรื่องนี้โดยได้นำนวัตกรรมและเทคโนโลยีสมัยใหม่ต่างๆ เข้ามาเป็นตัวช่วยในการดูแลคนไข้ อาทิ ระบบ dashboard IPD ที่สามารถเตือนเมื่อค่าการแสดงผลข้อมูลต่างๆ ของผู้ป่วยอยู่ในระดับที่ไม่ปกติ, ระบบ smart ward ที่ช่วยให้แพทย์สามารถสั่งการผ่านอุปกรณ์ไร้สายได้ ทดแทนการเขียนมือทำให้ลดการใช้ทรัพยากรกระดาษลงไปได้ การพัฒนาสื่อประชาสัมพันธ์ผ่าน online ให้ทันสมัยขึ้น เพื่อประชาสัมพันธ์ข้อมูลหรือโฆษณาถึงศักยภาพของโรงพยาบาลอย่างสม่ำเสมอและเสนอช่องทางใหม่ๆ สำหรับกลุ่มลูกค้าในการเข้าถึงข้อมูลข่าวสารต่างๆ เกี่ยวกับการบริการเพื่อช่วยในการตัดสินใจเข้ารับบริการทางการแพทย์ บริษัทฯ จึงมีการพัฒนา website และสื่อ online ทุก platform เช่น Facebook, Line Official และ Search Engine เช่น Google และ Youtube เพื่อให้เข้าถึงกลุ่มลูกค้าได้หลากหลายขึ้น รวมถึงการให้บริการ third party platform เช่น การร่วมมือกับ บริษัท ลาซาด้า (ประเทศไทย) จำกัด และการให้บริการผ่านทาง Grab และ Lineman

2. ความเสี่ยงจากกฎระเบียบและมาตรการของรัฐ

การกำหนดนโยบายของรัฐที่เกี่ยวข้องกับการใช้บริการรักษาพยาบาล อาทิ นโยบาย UCEP ที่กำหนดให้ประชาชนที่เจ็บป่วยฉุกเฉินวิกฤติ สามารถเข้ารับการรักษาพยาบาลในโรงพยาบาลที่ใกล้ที่สุดทั้งรัฐและเอกชน โดยไม่เสียค่าใช้จ่ายภายใน 72 ชั่วโมง หรือโยบายที่กำหนดให้ยาและเวชภัณฑ์เป็นสินค้าควบคุม ล้วนส่งผลกระทบต่อภาระดำเนินงานของโรงพยาบาลเอกชน ทั้งนี้ เนื่องจากโรงพยาบาลเอกชนมิได้รับการสนับสนุนแต่อย่างใดจากภาครัฐ การกำหนดอัตราค่ารักษาพยาบาลที่โรงพยาบาลสามารถเบิกคืนได้ หรือการให้โรงพยาบาลขยายและเวชภัณฑ์ในราคาควบคุม ไม่สอดคล้องกับต้นทุนค่ารักษาพยาบาลที่เกิดขึ้นจริง อย่างไรก็ตาม โรงพยาบาลเอกชนทุกแห่งได้พยายามที่จะสนับสนุนนโยบายของรัฐ โดยได้รวบรวมข้อมูล ข้อเท็จจริง เพื่อให้รัฐได้พิจารณาเพิ่มวงเงินการเบิกจ่าย ที่ช่วยแบ่งเบาภาระของโรงพยาบาลเอกชนให้สามารถดำรงธุรกิจต่อไปได้

3. ความเสี่ยงในการลงทุนกับบริษัทย่อยและบริษัทร่วม

เนื่องจากบริษัทฯ มีการขยายธุรกิจในกลุ่มโรงพยาบาลและธุรกิจอื่น อาทิ โรงแรม อุปกรณ์การแพทย์ ผลการดำเนินงานของบริษัทย่อยและบริษัทร่วมอาจส่งผลกระทบต่อผลประกอบการของบริษัททั้งในเชิงบวก และลบ ดังนั้นเพื่อประโยชน์ของบริษัท และเพื่อให้เกิดความมั่นใจในการลงทุนของบริษัท บริษัทฯ จึงได้กำหนดมาตรการเพื่อป้องกันความเสี่ยง อาทิ การมอบหมายให้ตัวแทนของบริษัทเข้าดำรงตำแหน่งกรรมการในบริษัทย่อย บริษัทร่วม เพื่อมีส่วนร่วมในการพิจารณาให้ความเห็นชอบในการดำเนินกิจการในบริษัท เพื่อให้มั่นใจว่าบริษัทย่อยและบริษัทร่วมมีระบบบริหารงานที่มีประสิทธิภาพ รวมถึงกำหนดกลยุทธ์เพื่อลดผลกระทบที่อาจเกิดขึ้น อาทิ การหาผู้ร่วมลงทุนในบริษัทที่ยังไม่มีผลกำไร เป็นต้น

4. ความเสี่ยงจากข้อพิพาททางกฎหมาย

การรักษาพยาบาลเป็นเรื่องละเอียดอ่อนและมีองค์ประกอบเกี่ยวข้องกับหลายปัจจัย รวมถึงพระราชบัญญัติวิธีการพิจารณาคดีผู้บริโภค ให้ความสำคัญคุ้มครองและเอื้อผู้บริโภคดำเนินคดีกับสถานพยาบาลและบุคลากรทางการแพทย์สะดวกขึ้น บริษัทฯ และบุคลากรจึงมีความเสี่ยงจากข้อพิพาทค่อนข้างสูงและมีแนวโน้มที่จะเพิ่มมากขึ้น

บริษัทฯ ได้ตระหนักถึงสิทธิของผู้ป่วยในทุกด้านและดำเนินการเพื่อให้ผู้ใช้บริการได้รับทราบข้อมูลการรักษาพยาบาลที่ถูกต้องและครบถ้วนเพื่อหลีกเลี่ยงความเข้าใจที่คลาดเคลื่อน รวมทั้งจัดให้มีมาตรการในการบริหารความเสี่ยง (Risk Management) ในระดับต่างๆ อันเป็นส่วนหนึ่งของการพัฒนาระบบคุณภาพของโรงพยาบาล

5. ความเสี่ยงจากการแข่งขัน

ธุรกิจโรงพยาบาลเอกชนมีภาวะการแข่งขันที่สูงมาก ทั้งจากภาครัฐและภาคเอกชน และโดยที่ลักษณะการให้บริการบริการของแต่ละโรงพยาบาลจะคล้ายคลึงกัน สิ่งที่จะทำให้โรงพยาบาลสามารถรักษารฐานลูกค้าของตนเองไว้ได้ คือ การสร้างความสัมพันธ์และความผูกพันกับลูกค้า และมุ่งเน้นจุดแข็งด้านการตลาดของบริษัทในด้านโรงพยาบาลเครือข่ายลูกค้าองค์กร และลูกค้าประกัน เพิ่มคามหลากหลายในการบริการและเพิ่มศักยภาพของ Excellent Center พัฒนาสื่อ online เป็นต้น

6. ความเสี่ยงจากผลกระทบของโรค COVID-19

ในปี 2563 รายได้ของธุรกิจโรงพยาบาลเอกชนมีการหดตัวอย่างรุนแรง เป็นผลมาจากการแพร่ระบาดของไวรัส COVID-19 ทำให้กำลังซื้อของผู้บริโภคซบเซาอย่างหนักในช่วงปี 2563 จำนวนผู้ใช้บริการโรงพยาบาลลดลงมาก และกระเตื้องขึ้นเล็กน้อย ในช่วงต้นปี 2564 แต่กลับลดลงอีกจากภาวะการระบาดระลอกใหม่ โรงพยาบาลได้เร่งปรับตัวรับสถานการณ์ด้วยการปรับรูปแบบการให้บริการเพื่อชดเชยรายได้ที่ลดลง เช่น การลดราคาแพคเกจตรวจสุขภาพ การให้บริการปรึกษาแพทย์ทางไกลผ่านระบบ on line บริการตรวจหาไวรัส COVID-19 แบบ Drive – Thru รวมถึงเป็นโรงพยาบาลคู่สัญญาให้กับโรงแรมที่ได้รับอนุมัติจากรัฐให้เป็น Alternative State Quarantine สำหรับผู้เดินทางเข้าจากต่างประเทศ และเป็นโรงพยาบาลคู่สัญญาให้กับบริษัทที่เปิดสถานที่ทำงานเป็น Organization Quarantine เพื่อเป็นการส่งเสริมรายได้ของบริษัท

ข้อพิพาททางกฎหมาย

ระหว่าง 1 มกราคม 2563 – 31 ธันวาคม 2563 บริษัท และบริษัทย่อยไม่มีข้อพิพาททางกฎหมาย หรือ มีคดีที่ข้อพิพาทยังไม่สิ้นสุด ที่มีผลกระทบด้านลบต่อสินทรัพย์ของบริษัทหรือบริษัทย่อยที่มีจำนวนสูงกว่าร้อยละ 5 ของส่วนของผู้ถือหุ้น ณ วันสิ้นปีบัญชีล่าสุด หรือมีผลกระทบต่อการดำเนินธุรกิจของบริษัทหรือบริษัทย่อยอย่างมีนัยสำคัญ รวมถึงไม่มีคดีที่มีได้เกิดจากการประกอบธุรกิจโดยปกติของบริษัทหรือบริษัทย่อย

โครงสร้างการถือหุ้นและการจัดการ

ณ. วันที่ 31 ธันวาคม 2563 บริษัทฯ มีทุนจดทะเบียนทั้งสิ้น 1,493,908,281.60 บาท (หนึ่งพันสี่ร้อยเก้าสิบล้านเก้าแสนแปดพันสองร้อยแปดสิบเอ็ดบาทหกสิบสตางค์) แบ่งเป็นหุ้นสามัญจำนวน 14,939,082,816 หุ้น (หนึ่งหมื่นสี่พันเก้าร้อยสามสิบล้านเก้าพันแปดหมื่นสองพันแปดร้อยสิบหกหุ้น) มูลค่าที่ตราไว้หุ้นละ 0.10 บาท (สิบสตางค์) โดยมีทุนชำระแล้วจำนวน 1,357,586,558.20 บาท (หนึ่งพันสามร้อยห้าสิบล้านห้าแสนแปดหมื่นหกพันห้าร้อยห้าสิบบาทยี่สิบสตางค์) แบ่งเป็นหุ้นสามัญ จำนวน 13,575,865,582 หุ้น (หนึ่งหมื่นสามพันห้าร้อยเจ็ดสิบล้านห้าพันแปดแสนหกหมื่นห้าพันห้าร้อยแปดสิบสองหุ้น)

ผู้ถือหุ้น

รายชื่อผู้ถือหุ้นใหญ่ 10 รายแรก ณ วันปิดสมุดทะเบียนผู้ถือหุ้น วันที่ 29 เมษายน 2563

ลำดับที่	รายชื่อผู้ถือหุ้น	จำนวนหุ้น	อัตราส่วนการถือหุ้น (ร้อยละ)
1	นายชัยสิทธิ์ วิริยะเมตตากุล	1,983,500,000	14.58
2	บริษัท เอฟแอนด์เอส 79 จำกัด	1,933,742,766	8.84
3	บริษัท สิ้นแพทย์ จำกัด	1,172,639,166	7.26
4	บริษัท โรงพยาบาลรามคำแหง จำกัด (มหาชน)	962,605,200	6.07
5	บริษัท โรงพยาบาลเจ้าพระยา จำกัด (มหาชน)	804,634,195	4.25
6	บริษัท โรงพยาบาลวิภาวดี จำกัด	564,043,133	2.89
7	นายพิจิตร วิริยะเมตตากุล	383,000,000	2.36
8	นายพิสุทธิ วิริยะเมตตากุล	313,000,000	1.32
9	นายเอื้อชาติ กาญจนพิทักษ์	174,802,916	1.30
10	นางสาวนิรมล วิริยะเมตตากุล	172,380,000	63.82
	รวม	8,464,347,376	63.82

โครงสร้างการจัดการ

โครงสร้างองค์กร ณ วันที่ 31 ธันวาคม 2563

บริษัท โรงพยาบาลวิภาวดี จำกัด (มหาชน)

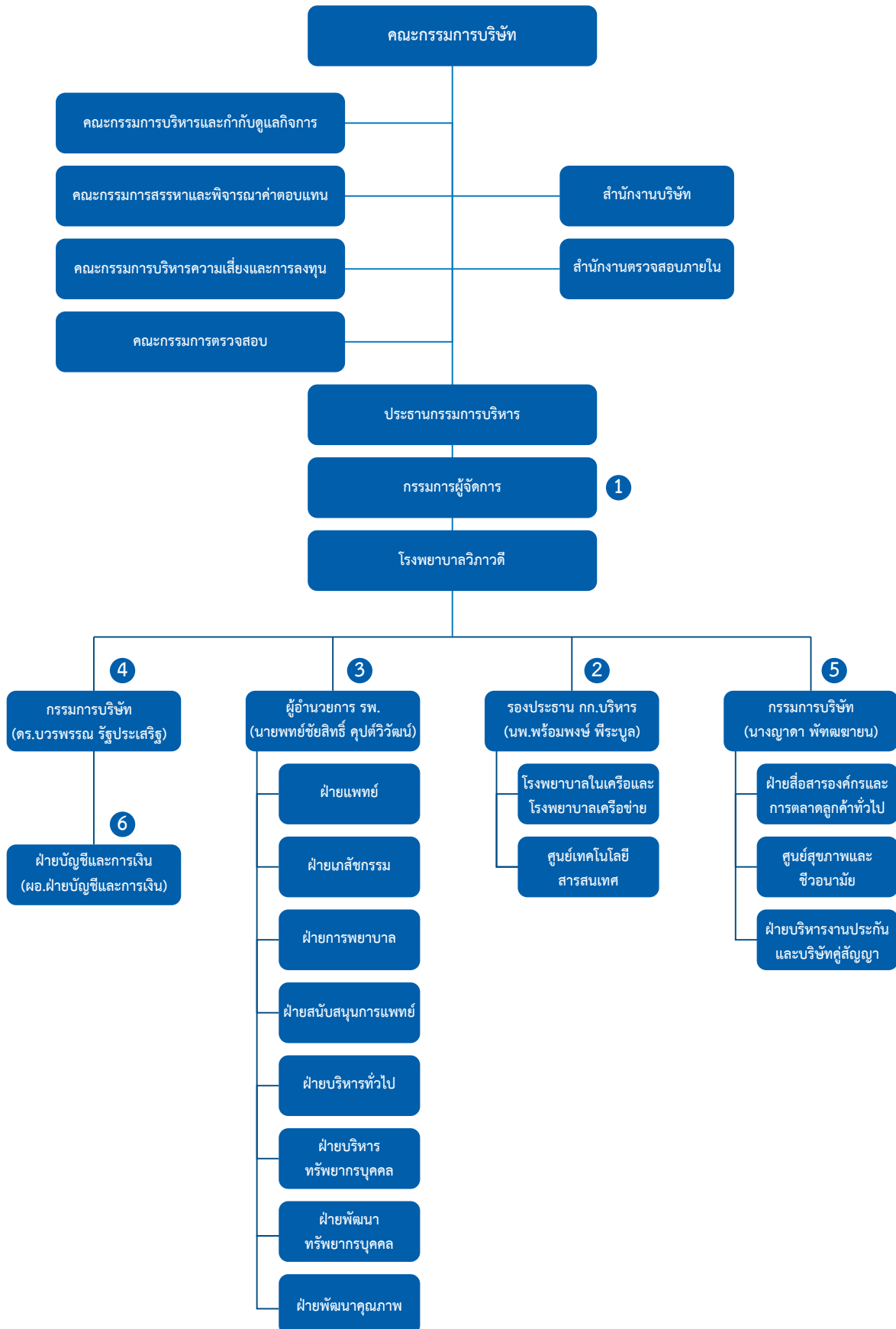

บริษัทมีคณะกรรมการ 5 ชุด คือ คณะกรรมการบริษัท คณะกรรมการบริหารและกำกับดูแลกิจการ คณะกรรมการตรวจสอบ คณะกรรมการสรรหาและและพิจารณาผลตอบแทน คณะกรรมการบริหารความเสี่ยงและการลงทุน โดยรายละเอียดของคณะกรรมการแต่ละชุด มีดังต่อไปนี้

1. คณะกรรมการบริษัท

รายชื่อคณะกรรมการบริษัท ณ วันที่ 31 ธันวาคม 2563 มีดังนี้

1. นายนิคม ไวยรัชพานิช	ประธานกรรมการบริษัท กรรมการตรวจสอบ/กรรมการอิสระ
2. นายชัยสิทธิ์ วิริยะเมตตากุล	กรรมการบริษัท/ประธานกรรมการบริหาร
3. นายศิริโรตม์ สวัสดิ์พาณิชย์	ประธานกรรมการตรวจสอบ/กรรมการอิสระ
4. นายชัยนรินทร์ สายรังษี	กรรมการตรวจสอบ/กรรมการอิสระ
5. นายประเสริฐ ศรีอุฬารพงศ์	กรรมการตรวจสอบ/กรรมการอิสระ
6. พลเอกบุญเลิศ จันทร์ภาส	กรรมการอิสระ
7. นายสิทธิ ภาณุพัฒน์พงศ์	กรรมการบริษัท
8. นายแพทย์รัชช สมบูรณ์สิน	กรรมการบริษัท
9. ทันตแพทย์ชำนาญ ชนะภัย	กรรมการบริษัท
10. นายแพทย์พงษ์พัฒน์ ปธานวนิช	กรรมการบริษัท
11. นายแพทย์ประมุข อุณจักร	กรรมการบริษัท
12. นางญาดา พัทฒมชายน	กรรมการบริษัท
13. ดร.ฤกษ์จี กาญจนพิทักษ์	กรรมการบริษัท
14. นายพิจิตร วิริยะเมตตากุล	กรรมการผู้จัดการ
15. ดร.บวรพรรณ รัฐประเสริฐ	กรรมการและเลขานุการ

ขอบเขตอำนาจหน้าที่ของคณะกรรมการบริษัท

- (1) ปฏิบัติหน้าที่ให้เป็นไปตามกฎหมาย วัตถุประสงค์และข้อบังคับของบริษัท ตลอดจนมติที่ประชุมผู้ถือหุ้นและรักษาผลประโยชน์ของบริษัทบนพื้นฐานของหลักการกำกับดูแลกิจการที่ดี
- (2) กำหนดนโยบายและทิศทางการดำเนินงานของบริษัท อนุมัติแผนกลยุทธ์และกำกับควบคุมดูแลให้ฝ่ายจัดการดำเนินการให้เป็นไปตามนโยบาย และแผนที่กำหนดไว้อย่างมีประสิทธิภาพและประสิทธิผล เพื่อเพิ่มมูลค่าทางเศรษฐกิจสูงสุดให้แก่กิจการและประโยชน์แก่ผู้ถือหุ้น
- (3) จัดให้มีการประชุมใหญ่สามัญประจำปีอย่างน้อยปีละ 1 ครั้ง ภายในเวลาไม่เกิน 4 เดือน นับแต่วันสิ้นงวดบัญชีของบริษัท และจัดประชุมผู้ถือหุ้นเป็นการประชุมวิสามัญเมื่อมีความจำเป็น
- (4) จัดให้มีการประชุมกรรมการบริษัท อย่างน้อยปีละ 4 ครั้ง เพื่อพิจารณาให้คำปรึกษาและวินิจฉัยด้วยดุลยพินิจที่รอบคอบ ตามวาระประชุมและในเรื่องหรือรายการที่มีนัยสำคัญ ได้แก่ การทำรายการที่เกี่ยวข้องกันระหว่างบริษัท บริษัทย่อย บริษัทร่วมกับบุคคลที่เกี่ยวข้องกัน หรือการได้มาหรือจำหน่ายไปของทรัพย์สินของบริษัท ที่มีผลกระทบต่อบริษัท กรรมการจะต้องพิจารณาให้ความเห็นชอบและเปิดเผยที่มาและเหตุผลต่อผู้ถือหุ้น จัดการประชุมผู้ถือหุ้นตามข้อกำหนดของตลาดหลักทรัพย์
- (5) แต่งตั้งและกำหนดอำนาจหน้าที่ ผู้ดำรงตำแหน่งประธานกรรมการบริหาร กรรมการผู้จัดการ รวมถึงการปรับปรุงเปลี่ยนแปลงแก้ไขการมอบอำนาจหน้าที่ดังกล่าว
- (6) จัดให้มีระบบการปฏิบัติงานที่สามารถตรวจสอบได้ โดยมีคณะกรรมการตรวจสอบและติดตามดูแลฝ่ายสำนักงานตรวจสอบภายในของบริษัท
- (7) แต่งตั้งคณะกรรมการหรือคณะอนุกรรมการในพันธกิจที่จำเป็น
- (8) จัดให้มีรายงานข้อมูลทางการเงิน ข้อมูลและข้อมูลทั่วไปที่สำคัญต่อผู้ถือหุ้นที่ครบถ้วนและเพียงพอ และยืนยันการตรวจสอบรับรองข้อมูลที่รายงาน

การแต่งตั้งและถอดถอนคณะกรรมการบริษัท

ให้ที่ประชุมผู้ถือหุ้นแต่งตั้งกรรมการตามหลักเกณฑ์และวิธีการดังต่อไปนี้

- (1) ผู้ถือหุ้นคนหนึ่งมีคะแนนเสียงเท่ากับหนึ่งหุ้นต่อหนึ่งเสียง
- (2) ผู้ถือหุ้นแต่ละคนจะต้องใช้คะแนนเสียงที่มีอยู่ทั้งหมด เลือกตั้งบุคคลคนเดียวหรือหลายคนเป็นกรรมการก็ได้ แต่จะแบ่งคะแนนเสียงให้แก่ผู้ใดมากน้อยเพียงใดไม่ได้ (กล่าวคือ จะใช้วิธี Cumulative voting ไม่ได้)
- (3) บุคคลซึ่งได้รับคะแนนเสียงสูงสุดตามลำดับลงมาเป็นผู้ได้รับการเลือกตั้งเป็นกรรมการ เท่าจำนวนกรรมการที่จะพึงมีหรือจะพึงเลือกตั้งในครั้งนั้น ในกรณีที่บุคคลซึ่งได้รับการเลือกตั้งในลำดับถัดลงมา มีคะแนนเสียงเท่ากันเกินจำนวนกรรมการที่จะพึงมีหรือจะพึงเลือกตั้งในครั้งนั้น ให้ผู้เป็นประธานเป็นผู้ออกเสียงชี้ขาด
- (4) ในการประชุมสามัญประจำปีทุกครั้ง ให้กรรมการออกจากตำแหน่ง 1 ใน 3 เป็นอัตราถ้าจำนวนกรรมการที่จะแบ่งออกให้ตรงเป็นสามส่วนไม่ได้ ก็ให้ออกโดยจำนวนใกล้เคียงที่สุดกับส่วน 1 ใน 3
- (5) กรรมการที่จะต้องออกจากตำแหน่งในปีแรก และปีที่สองภายหลังจดทะเบียนบริษัทนั้นให้จับสลากกันว่าผู้ใดจะออก ส่วนปีหลังๆ ต่อไป ให้กรรมการคนที่อยู่ในตำแหน่งนานที่สุดนั้นเป็นผู้ออกจากตำแหน่ง
- (6) ให้กรรมการชุดเดิมรักษาการในตำแหน่ง เพื่อดำเนินกิจการของบริษัทต่อไปพลางก่อนเท่าที่จำเป็น จนกว่ากรรมการชุดใหม่ที่ได้รับเลือกตามข้อบังคับบริษัทจะเข้ารับหน้าที่

นอกจากพ้นตำแหน่งตามวาระแล้ว กรรมการพ้นจากตำแหน่ง เมื่อ

1. ตาย
2. ลาออก
3. ขาดคุณสมบัติหรือมีลักษณะต้องห้ามตามมาตรา 68 แห่งพระราชบัญญัติบริษัท มหาชน จำกัด พ.ศ.2535
4. ที่ประชุมผู้ถือหุ้นลงมติให้ออก
5. ศาลมีคำสั่งให้ออก

(1) กรรมการคนใดจะลาออกจากตำแหน่งให้ยื่นใบลาออกต่อบริษัท การลาออกมีผลนับแต่วันที่ใบลาออกไปถึงบริษัท กรรมการซึ่งลาออกตามวรรคหนึ่ง จะแจ้งการลาออกของตน ให้นายทะเบียนทราบด้วยก็ได้

(2) ในกรณีที่กรรมการว่างลงเพราะเหตุอื่น นอกจากถึงคราวออกตามวาระ ให้คณะกรรมการเลือกบุคคลซึ่งมีคุณสมบัติและไม่มีข้อห้าม ตามมาตรา 68 แห่งพระราชบัญญัติบริษัท มหาชน จำกัด พ.ศ.2535 เข้าเป็นกรรมการแทน ในการประชุมกรรมการคราวถัดไป เว้นแต่วาระของกรรมการจะเหลือน้อยกว่าสองเดือน บุคคลที่เข้าเป็นกรรมการแทนดังกล่าว จะอยู่ในตำแหน่งกรรมการได้เพียงเท่าวาระที่ยังเหลืออยู่ของกรรมการที่ตนแทน มติของกรรมการตามวรรคหนึ่ง ต้องประกอบด้วยคะแนนเสียงไม่น้อยกว่าสามในสี่ของจำนวนกรรมการที่ยังเหลืออยู่

(3) ที่ประชุมผู้ถือหุ้นอาจลงมติให้กรรมการคนใดคนหนึ่งออกก่อนถึงคราวออกตามวาระได้ ด้วยคะแนนเสียงไม่น้อยกว่า สามในสี่ของจำนวนผู้ถือหุ้นซึ่งมาประชุมและมีสิทธิออกเสียง และมีหุ้นนับรวมกันได้ไม่น้อยกว่ากึ่งหนึ่งของจำนวนหุ้นที่ถือโดยผู้ถือหุ้นที่มาประชุมและมีสิทธิออกเสียง

(4) ให้คณะกรรมการเลือกตั้งกรรมการด้วยกันเป็นประธานกรรมการ และอาจเลือกรองประธานกรรมการ กรรมการผู้จัดการ และตำแหน่งอื่นตามที่เห็นเหมาะสมด้วยก็ได้

องค์ประกอบของคณะกรรมการ

- (1) คณะกรรมการบริษัทให้มีจำนวนไม่น้อยกว่า 5 คน และไม่เกิน 15 คน
- (2) คณะกรรมการมีจำนวนไม่น้อยกว่ากึ่งหนึ่งของจำนวนกรรมการทั้งหมด ต้องมีถิ่นที่อยู่ในราชอาณาจักร
- (3) กรรมการต้องเป็นบุคคลธรรมดา โดยจะเป็นผู้ถือหุ้นของบริษัทหรือไม่ก็ได้

2. คณะกรรมการบริหารและกำกับดูแลกิจการ

รายชื่อคณะกรรมการบริหารและกำกับดูแลกิจการ ณ วันที่ 31 ธันวาคม 2563 มีดังต่อไปนี้

1. นายชัยสิทธิ์ วิริยะเมตตากุล	ประธานกรรมการบริหาร
2. นายแพทย์พร้อมพงษ์ พิระบูล	รองประธานกรรมการบริหาร
3. นายแพทย์เอื้อชาติ กาญจนพิทักษ์	กรรมการบริหาร
4. นายสิทธิ ภาณุพัฒน์พงศ์	กรรมการบริหาร
5. ดร.บวรพรรณ รัฐประเสริฐ	กรรมการบริหาร
6. นายแพทย์ชัยสิทธิ์ คุปต์วิวัฒน์	กรรมการบริหาร
7. นายแพทย์วีระยุทธ เซาว์ปรีชา	กรรมการบริหาร
8. นายแพทย์ปิยะพันธ์ ธาราณัติ	กรรมการบริหาร
9. นางสาวญาดา พัฒมขายน	กรรมการบริหาร
10. นายพิจิตต์ วิริยะเมตตากุล	กรรมการบริหาร
11. นางศศิธร นรไกร	กรรมการและเลขานุการ

ขอบเขตและอำนาจหน้าที่คณะกรรมการบริหาร และกำกับดูแลกิจการ

1. มีอำนาจกำหนดนโยบายแนวทางธุรกิจ และทิศทางกลยุทธ์ของบริษัท เพื่อเสนอให้คณะกรรมการบริษัท พิจารณาอนุมัติเห็นชอบ
2. กำหนดแผนธุรกิจ อำนาจการบริหารงาน และจัดเตรียมงบประมาณรายจ่ายประจำปี และงบประมาณ สำหรับการลงทุนประกอบธุรกิจ (งบประมาณประจำปี) เพื่อเสนอให้คณะกรรมการบริษัท พิจารณาอนุมัติเห็นชอบ
3. จัดโครงสร้างองค์กรและระบบการบริหารงาน ที่เหมาะสมกับสภาพแวดล้อมทางธุรกิจ เพื่อให้การดำเนินงาน ธุรกิจเป็นไปอย่างมีประสิทธิภาพ
4. กำหนดโครงสร้างเงินเดือนและค่าจ้าง และจัดทำหลักเกณฑ์ในการจ่ายค่าตอบแทนทั้งที่เป็นตัวเงินและ ที่มีใช้ตัวเงิน และหลักเกณฑ์ในการปรับขึ้นเงินเดือนและโบนัสให้เหมาะสมกับสถานการณ์ของบริษัทในแต่ละปี
5. มีอำนาจประเมินผล แต่งตั้ง โยกย้าย ถอดถอนพนักงานของบริษัท ในตำแหน่งที่ต่ำกว่ากรรมการผู้จัดการ ลงมาจนถึงระดับรองผู้อำนวยการ
6. ตรวจสอบติดตามผลการดำเนินงานของบริษัท ให้เป็นไปตามแผนธุรกิจที่คณะกรรมการบริษัท ได้อนุมัติแล้ว
7. มีอำนาจอนุมัติการดำเนินการทางการเงินดังนี้
 - (ก) อนุมัติการเบิกจ่ายค่าใช้จ่ายในการดำเนินการปกติ ของบริษัท เช่น ค่าซื้อวัตถุดิบ ค่าโฆษณา ค่าวัสดุสำนักงาน ในวงเงินไม่เกิน 10,000,000 บาท (สิบล้านบาทถ้วน) ต่อครั้ง ซึ่งถ้าหากเกินวงเงินที่กำหนด ให้ขออนุมัติจากคณะกรรมการบริษัท
 - (ข) อนุมัติการจัดซื้อจัดจ้างในทรัพย์สิน สินทรัพย์ถาวร (ไม่รวมที่ดิน) และบริการเพื่อประโยชน์ของบริษัท ในวงเงินไม่เกิน 10,000,000 บาท (สิบล้านบาทถ้วน) ต่อครั้ง ทั้งนี้ การจัดซื้อจัดจ้างในทรัพย์สิน และการซื้อสินทรัพย์ถาวรของบริษัท เช่น การจัดซื้ออุปกรณ์ และ เครื่องมือการแพทย์ เครื่องใช้สำนักงาน ยานพาหนะ ค่าปรับปรุง ซ่อมแซม อาคาร อุปกรณ์ต่างๆ เป็นต้น ซึ่งถ้าหากเกินวงเงินที่กำหนด ให้ขออนุมัติจากคณะกรรมการบริษัท
 - (ค) อนุมัติการเบิกจ่ายค่าใช้จ่ายเกี่ยวกับการโครงการลงทุนอื่นๆ ตามที่ได้รับการอนุมัติ จากคณะกรรมการบริษัท ในวงเงินไม่เกิน 10,000,000 บาท (สิบล้านบาทถ้วน) ต่อครั้ง เช่น การจัดซื้ออุปกรณ์ และ เครื่องมือแพทย์ ที่มีราคาเกินกว่าที่กำหนดไว้ในข้อ 7 (ข) การก่อสร้างอาคารใหม่ เป็นต้น ซึ่งถ้าหากเกินวงเงินที่กำหนด ให้ขออนุมัติจากคณะกรรมการบริษัท
8. มีหน้าที่เสนอ ทบทวน กำกับดูแลงานด้านการกำกับดูแลกิจการที่ดีของบริษัท
9. ปฏิบัติหน้าที่อื่นๆ ตามที่ได้รับมอบหมายในแต่ละช่วงเวลาจากคณะกรรมการบริษัท

3. คณะกรรมการตรวจสอบ

รายชื่อคณะกรรมการตรวจสอบ ณ วันที่ 31 ธันวาคม 2563 มีดังต่อไปนี้

1. นายศิโรตม์ สวัสดิ์พาณิชย์	ประธานกรรมการตรวจสอบ
2. นายนิคม ไวยรัชพานิช	กรรมการตรวจสอบ
3. นายประเสริฐ ศรีอุฬารพงศ์	กรรมการตรวจสอบ
4. นายชัยนรินทร์ สายรังษี	กรรมการตรวจสอบ

กรรมการตรวจสอบทั้ง 4 ท่านได้รับการแต่งตั้งจากกรรมการอิสระของบริษัทซึ่งมีจำนวนทั้งสิ้น 4 ท่าน โดย 2 ท่านเป็นผู้มีความรู้และประสบการณ์ในการสอบทานงบการเงิน ได้แก่ นายศิโรตม์ สวัสดิ์พาณิชย์ และนายชัยนรินทร์ สายรังษี 2 ท่าน เป็นผู้มีความรู้ด้านกฎหมาย และการบริหาร ได้แก่ นายนิคม ไวยรัชพานิช และ นายประเสริฐ ศรีอุฬารพงศ์

ขอบเขตอำนาจหน้าที่ของคณะกรรมการตรวจสอบ

1. ให้ข้อเสนอแนะจากการสอบถามและสอบทานรายงานทางการเงินโดยรวมของบริษัทได้ปฏิบัติตามมาตรฐานการบัญชีที่ยอมรับโดยทั่วไป
2. ให้ข้อเสนอแนะจากการสอบถามและสอบทานความเพียงพอของระบบการควบคุมภายในของบริษัทตามแผนการตรวจสอบภายในของสำนักตรวจสอบภายใน
3. ดูแลสำนักตรวจสอบภายในและอนุมัติแผนการตรวจสอบภายในประจำปีเพื่อให้มีความสามารถทำหน้าที่ประเมินความเพียงพอของระบบการควบคุมภายในของบริษัทได้และให้ข้อเสนอแนะต่อฝ่ายบริหารอย่างอิสระ
4. พิจารณาคัดเลือก เสนอแต่งตั้งและเสนอค่าตอบแทนของผู้ตรวจสอบภายในของบริษัทต่อที่ประชุมคณะกรรมการบริษัท
5. พิจารณาคัดเลือก เสนอแต่งตั้งและเสนอค่าตอบแทนผู้สอบบัญชีของบริษัทต่อที่ประชุมสามัญผู้ถือหุ้นประจำปี
6. ดูแลให้บริษัทปฏิบัติตามกฎหมายว่าด้วยหลักทรัพย์และตลาดหลักทรัพย์ ตลอดจนกฎหมายอื่นๆ ที่เกี่ยวข้อง กับธุรกิจของบริษัท
7. พิจารณาการเปิดเผยข้อมูลของบริษัท ในกรณีที่เกิดรายการเกี่ยวโยงกัน หรือรายการ ที่อาจมีความขัดแย้งทางผลประโยชน์ โดยให้เป็นไปตามมติที่ประชุมผู้ถือหุ้นและมติของที่ประชุมกรรมการบริษัท
8. จัดทำรายงานการกำกับดูแลกิจกรรมของคณะกรรมการตรวจสอบ โดยเปิดเผยไว้ในรายงานประจำปีของบริษัท ซึ่งรายงานดังกล่าวต้องลงนามโดยประธาน คณะกรรมการตรวจสอบ
9. ปฏิบัติงานอื่นใดตามที่คณะกรรมการของบริษัทมอบหมาย และด้วยความเห็นชอบของคณะกรรมการตรวจสอบ
10. ปฏิบัติงานอื่นใดที่คณะกรรมการตรวจสอบ พิจารณาเห็นว่า มีรายการหรือการกระทำที่อาจมีผลกระทบต่อฐานะการเงินและผลการดำเนินงานของบริษัทที่เกี่ยวข้องกับความขัดแย้งทางผลประโยชน์ การทุจริตหรือมีสิ่งผิดปกติ หรือมีความบกพร่องที่สำคัญในระบบการควบคุมภายใน

4. คณะกรรมการสรรหาและพิจารณาค่าตอบแทน

รายชื่อคณะกรรมการสรรหาและพิจารณาค่าตอบแทน ณ วันที่ 31 ธันวาคม 2563

1. นายนิคม ไวยรัชพานิช	ประธานกรรมการ
2. นายชัยนรินทร์ สายรังษี	กรรมการ
3. นายชัยสิทธิ์ วิริยะเมตตากุล	กรรมการ
4. นายสิทธิ ภาณุพัฒน์พงศ์	กรรมการ

วาระการดำรงตำแหน่งของคณะกรรมการสรรหาและพิจารณาค่าตอบแทน

กรรมการสรรหาและพิจารณาค่าตอบแทนมีวาระอยู่ในตำแหน่งคราวละ 3 ปี เมื่อครบกำหนดออกตามวาระก็อาจได้รับการพิจารณาแต่งตั้งให้ดำรงตำแหน่งต่อไปอีกได้

อำนาจหน้าที่ของคณะกรรมการสรรหาและพิจารณาค่าตอบแทน

อำนาจหน้าที่ของคณะกรรมการสรรหาและพิจารณาค่าตอบแทน มีดังต่อไปนี้

ก. งานด้านสรรหา

1. พิจารณาขนาด องค์ประกอบ และวาระดำรงตำแหน่งของคณะกรรมการบริษัทที่เหมาะสม
2. พิจารณาและนำเสนอว่ากรรมการบริษัทควรมีการเกษียณอายุหรือไม่ และแนะนำอายุการเกษียณของกรรมการบริษัทให้แก่คณะกรรมการบริษัท
3. กำหนดและทบทวนคุณสมบัติของกรรมการบริษัทและกรรมการของคณะกรรมการชุดย่อย
4. พิจารณาสรรหา คัดเลือก เสนอ และตรวจสอบบุคคลที่เหมาะสมให้ดำรงตำแหน่งกรรมการบริษัทที่ว่างลง หรือเนื่องจากเหตุผลใดก็ตาม และรวมถึงรวบรวมรายชื่อบุคคลที่ผู้ถือหุ้นเสนอ เพื่อขออนุมัติในการประชุมคณะกรรมการบริษัท และ/หรือการประชุมผู้ถือหุ้น แล้วแต่กรณี
5. พิจารณาและเสนอกรรมการบริษัทที่เหมาะสม ให้ดำรงตำแหน่งในคณะกรรมการชุดย่อยเมื่อตำแหน่งว่างลง

ข. งานด้านกำหนดค่าตอบแทน

1. กำหนดขั้นตอนและหลักเกณฑ์ในการกำหนดค่าตอบแทนของกรรมการบริษัท และกรรมการของคณะกรรมการชุดย่อย ให้มีความยุติธรรมและสมเหตุสมผล
2. นำเสนอค่าตอบแทนของกรรมการบริษัท และกรรมการของคณะกรรมการชุดย่อย รวมถึงของกรรมการของคณะกรรมการสรรหาและกำหนดค่าตอบแทนด้วย เพื่อขออนุมัติในที่ประชุมคณะกรรมการบริษัท และ/หรือที่ประชุมผู้ถือหุ้น แล้วแต่กรณี
3. จัดทำระบบการประเมินผลการปฏิบัติงานของกรรมการบริษัทและคณะกรรมการ ชุดย่อย รวมถึงเสนอแนะแบบฟอร์มการประเมินผล

ค. ปฏิบัติหน้าที่อื่นใดที่เกี่ยวข้องกับคณะกรรมการสรรหาและกำหนดค่าตอบแทน ตามที่ได้รับมอบหมายจากคณะกรรมการบริษัท

ในปี 2563 คณะกรรมการได้มีการประชุม 1 ครั้ง ได้พิจารณาเสนอชื่อกรรมการที่ครบวาระกลับเป็นกรรมการอีกครั้งหนึ่ง และเสนอค่าตอบแทนของกรรมการ ต่อคณะกรรมการบริษัทเพื่อขออนุมัติในการประชุมสามัญผู้ถือหุ้นประจำปี 2563

5. คณะกรรมการบริหารความเสี่ยงและการลงทุน

รายชื่อคณะกรรมการบริหารความเสี่ยงและการลงทุน ณ วันที่ 31 ธันวาคม 2563

- | | |
|-----------------------------------|------------------|
| 1. นายชัยสิทธิ์ วิริยะเมตตากุล | ประธานคณะกรรมการ |
| 2. นายพิจิตร วิริยะเมตตากุล | กรรมการผู้จัดการ |
| 3. ดร.บวรพรรณ รัฐประเสริฐ | กรรมการ |
| 4. นายแพทย์ชัยสิทธิ์ คุปต์วิวัฒน์ | กรรมการ |

วาระการดำรงตำแหน่งของคณะกรรมการบริหารความเสี่ยงและการลงทุน

กรรมการบริหารความเสี่ยงและการลงทุนมีวาระอยู่ในตำแหน่งคราวละ 3 ปี เมื่อครบกำหนดออกตามวาระก็อาจได้รับการพิจารณาแต่งตั้งให้ดำรงตำแหน่งต่อไปอีกได้

อำนาจหน้าที่ของคณะกรรมการบริหารความเสี่ยงและการลงทุน

อำนาจหน้าที่ของคณะกรรมการบริหารความเสี่ยงและการลงทุน มีดังต่อไปนี้

ก. ด้านบริหารความเสี่ยง

1. ตรวจสอบและดูแลการบริหารความเสี่ยงโดยตรง เช่น ความเสี่ยงทางการเงิน (Financial Risks) ความเสี่ยงในการปฏิบัติงาน (Operation Risks) ความเสี่ยงในธุรกิจ (Business Risks) หรือความเสี่ยงในเหตุการณ์ (Event Risks) เป็นต้น
2. ให้มีการจัดทำการวิเคราะห์ประเมินความเสี่ยงที่อาจเกิดขึ้น แนวโน้ม ซึ่งมีผลกระทบต่อบริษัททั้งภายในและภายนอก
3. ให้มีการจัดทำรายงานประเมินผลความเสี่ยง (Risk Management Report) เสนอคณะกรรมการบริษัท

ข. ด้านการลงทุน

1. พิจารณาโอกาสในการลงทุน ความเหมาะสม ความเป็นไปได้และ โครงสร้างการลงทุนของแต่ละโครงการ ซึ่งโครงการลงทุนรวมความรวมถึง งบประมาณการลงทุนประจำปีของบริษัท (Capital Expenditure) โครงการขยายและปรับปรุงโรงพยาบาลในกรุงเทพมหานคร การลงทุน และ/หรือการร่วมทุนในโครงการ ธุรกิจ หรือบริษัทใหม่โดยบริษัท บริษัทย่อย หรือบริษัทร่วม ทั้งในประเทศและต่างประเทศ
2. พิจารณาสถานะทางการเงินของบริษัท เพื่อประเมินความสามารถในการลงทุนของบริษัท
3. นำเสนอโครงการลงทุนที่คณะกรรมการการลงทุนได้พิจารณาแล้ว ให้คณะกรรมการบริษัทพิจารณาอนุมัติ
4. ปฏิบัติหน้าที่อื่นใดที่เกี่ยวข้องกับคณะกรรมการการลงทุนตามที่ได้รับมอบหมายจากคณะกรรมการบริษัท

6. กรรมการผู้จัดการ

ณ วันที่ 31 ธันวาคม 2563 บริษัทมีบุคคลซึ่งดำรงตำแหน่งเป็นกรรมการผู้จัดการของบริษัท ได้แก่ นายพิจิตร วิริยะเมตตาทกุล โดยที่ประชุมคณะกรรมการบริษัท ได้กำหนดขอบเขตหน้าที่ ความรับผิดชอบของกรรมการผู้จัดการ ดังนี้

ขอบเขตหน้าที่ และ ความรับผิดชอบของกรรมการผู้จัดการ

1. มีอำนาจดำเนินการเป็นผู้บริหารงาน จัดการและควบคุมดูแลการดำเนินธุรกิจตามปกติของบริษัท
2. มีอำนาจดำเนินการตามที่คณะกรรมการบริษัท และ/หรือคณะกรรมการบริหารได้มอบหมาย ตลอดจนให้มีอำนาจในการมอบหมายให้บุคคลอื่นๆ ที่กรรมการผู้จัดการเห็นสมควรทำหน้าที่จัดการและดำเนินการแทน ทั้งนี้ จะไม่มีการมอบอำนาจช่วงให้แก่บุคคลที่อาจมีความขัดแย้งทางผลประโยชน์ในการดำเนินการ
3. มีอำนาจออกคำสั่ง ระเบียบ ประกาศ บันทึก เพื่อให้การปฏิบัติงานเป็นไปตามนโยบายและผลประโยชน์ของบริษัท และเพื่อรักษาระเบียบวินัยการทำงานภายในองค์กร
4. มีอำนาจกระทำการแทน และแสดงตนเป็นตัวแทนบริษัทต่อบุคคลภายนอกในกิจการที่เกี่ยวข้องกับบริษัท และเป็นประโยชน์ต่อบริษัท
5. พิจารณากลับนrongการลงทุนต่างๆ เพื่อนำเสนอต่อคณะกรรมการบริษัท และ/หรือคณะกรรมการบริหาร
6. พิจารณาแต่งตั้งที่ปรึกษาต่างๆ ที่จำเป็นต่อการดำเนินกิจการของบริษัท เพื่อเสนอต่อคณะกรรมการบริษัท และ/หรือคณะกรรมการบริหาร
7. มีอำนาจอนุมัติการดำเนินการทางการเงินดังนี้
 - (ก) อนุมัติการเบิกจ่ายค่าใช้จ่ายในการดำเนินการปกติ ของบริษัท เช่น ค่าซื้อวัตถุดิบ ค่าโฆษณา ค่าวัสดุสำนักงาน ในวงเงินไม่เกิน 1,000,000 บาท (หนึ่งล้านบาทถ้วน) ต่อครั้ง ซึ่งถ้าหากเกินวงเงินที่กำหนด ให้ขออนุมัติจากคณะกรรมการบริหาร และ/หรือ คณะกรรมการบริษัท
 - (ข) อนุมัติการจัดซื้อจัดจ้างในทรัพย์สิน สินทรัพย์ถาวร (ไม่รวมที่ดิน) และบริการเพื่อประโยชน์ของบริษัท

ในวงเงินไม่เกิน 1,000,000 บาท (หนึ่งล้านบาทถ้วน) ต่อครั้ง ทั้งนี้ การจัดซื้อจัดจ้างในทรัพย์สิน และการซื้อสินทรัพย์ถาวรของบริษัท เช่น การจัดซื้ออุปกรณ์ และ เครื่องมือการแพทย์ เครื่องใช้สำนักงาน ยานพาหนะ ค่าปรับปรุง ซ่อมแซม อาคาร อุปกรณ์ต่างๆ เป็นต้น ซึ่งถ้าหากเกินวงเงินที่กำหนด ให้ขออนุมัติจากคณะกรรมการบริหาร และ/หรือ คณะกรรมการบริษัท

- (ค) อนุมัติการเบิกจ่ายค่าใช้จ่ายเกี่ยวกับการโครงการลงทุนอื่นๆ ตามที่ได้รับการอนุมัติ จากคณะกรรมการบริหาร และ/หรือ คณะกรรมการบริหาร ในวงเงินไม่เกิน 5,000,000 บาท (ห้าล้านบาทถ้วน) ต่อครั้ง เช่น การจัดซื้ออุปกรณ์ และ เครื่องมือแพทย์ ที่มีราคาเกินกว่าที่กำหนดไว้ในข้อ 7 (ข) การก่อสร้างอาคารใหม่ เป็นต้น ซึ่งถ้าหากเกินวงเงินที่กำหนด ให้ขออนุมัติจากคณะกรรมการบริหาร และ/หรือ คณะกรรมการบริษัท

8. ปฏิบัติหน้าที่อื่นๆ ตามที่ได้รับมอบหมายจากคณะกรรมการบริษัท และ/หรือคณะกรรมการบริหาร เป็นคราวๆ ไป

ทั้งนี้ กรรมการผู้จัดการจะพิจารณาและอนุมัติรายการที่กรรมการผู้จัดการมีส่วนได้เสีย หรือมีความขัดแย้งทางผลประโยชน์อื่นใดกับบริษัทหรือบริษัทย่อยไม่ได้ ยกเว้นเป็นการอนุมัติรายการที่เป็นไปตามนโยบายและหลักเกณฑ์ที่คณะกรรมการบริษัท หรือที่ประชุมผู้ถือหุ้นพิจารณาและอนุมัติไว้แล้ว และเป็นไปตามที่กฎหมายกำหนด โดยคณะกรรมการบริษัทอาจยกเลิก เพิกถอน เปลี่ยนแปลง หรือแก้ไขอำนาจกรรมการผู้จัดการได้โดยมติคณะกรรมการบริษัท

7. การสรรหาและแต่งตั้งกรรมการและผู้บริหารระดับสูงสุด

(1) กรรมการอิสระ

คุณสมบัติของกรรมการอิสระของบริษัท มีดังต่อไปนี้

1. ถือหุ้นไม่เกินร้อยละหนึ่งของจำนวนหุ้นที่มีสิทธิออกเสียงทั้งหมดของบริษัทใหญ่ บริษัทย่อย บริษัทร่วม ผู้ถือหุ้นรายใหญ่ หรือผู้มีอำนาจควบคุมของผู้ขออนุญาต ทั้งนี้ ให้นับรวมการถือหุ้นของผู้ที่เกี่ยวข้องของกรรมการอิสระรายนั้นๆ ด้วย

2. ไม่เป็นหรือเคยเป็นกรรมการที่มีส่วนร่วมบริหารงาน ลูกจ้าง พนักงาน ที่ปรึกษาที่ได้เงินเดือนประจำ หรือผู้มีอำนาจควบคุมของบริษัท บริษัทใหญ่ บริษัทย่อย บริษัทร่วม บริษัทย่อยลำดับเดียวกัน ผู้ถือหุ้นรายใหญ่ หรือของผู้มีอำนาจควบคุมของบริษัท เว้นแต่จะได้พ้นจากการมีลักษณะดังกล่าวมาแล้วไม่น้อยกว่าสองปีก่อนวันที่ได้รับการแต่งตั้ง ทั้งนี้ ลักษณะต้องห้ามดังกล่าวไม่รวมถึงกรณีที่กรรมการอิสระเคยเป็นข้าราชการ หรือที่ปรึกษาของส่วนราชการ ซึ่งเป็นผู้ถือหุ้นรายใหญ่ หรือผู้มีอำนาจควบคุมของบริษัท

3. ไม่เป็นบุคคลที่มีความสัมพันธ์ทางสายโลหิต หรือโดยการจดทะเบียนตามกฎหมายในลักษณะที่เป็นบิดา มารดา คู่สมรส พี่น้อง และบุตร รวมทั้งคู่สมรสของบุตร ของกรรมการรายอื่น ผู้บริหาร ผู้ถือหุ้นรายใหญ่ ผู้มีอำนาจควบคุม หรือบุคคลที่จะได้รับการเสนอให้เป็นกรรมการ ผู้บริหารหรือผู้มีอำนาจควบคุมของบริษัท บริษัทใหญ่ หรือบริษัทย่อย

4. ไม่มีหรือเคยมีความสัมพันธ์ทางธุรกิจกับบริษัท บริษัทใหญ่ บริษัทย่อย บริษัทร่วม ผู้ถือหุ้นรายใหญ่ หรือผู้มีอำนาจควบคุมของผู้ขออนุญาตในลักษณะที่อาจเป็นการขัดขวางการใช้วิจารณญาณอย่างอิสระของตน รวมทั้งไม่เป็นหรือเคยเป็นผู้ถือหุ้นที่มีนัย หรือผู้มีอำนาจควบคุมของผู้ที่มีความสัมพันธ์ทางธุรกิจกับบริษัท บริษัทใหญ่ บริษัทย่อย บริษัทร่วม ผู้ถือหุ้นรายใหญ่ หรือผู้มีอำนาจควบคุมของผู้ขออนุญาต เว้นแต่จะได้พ้นจากการมีลักษณะดังกล่าวมาแล้วไม่น้อยกว่าสองปีก่อนวันที่ได้รับการแต่งตั้ง

ความสัมพันธ์ทางธุรกิจตามวรรคหนึ่ง รวมถึงการทำรายการทางการค้าที่กระทำเป็นปกติเพื่อประกอบกิจการ การเช่าหรือให้เช่าอสังหาริมทรัพย์ รายการเกี่ยวกับสินทรัพย์หรือบริการ หรือการให้หรือรับความช่วยเหลือทางการเงิน ด้วยการรับหรือให้กู้ยืม ค่าประกัน การให้สินทรัพย์เป็นหลักประกันหนี้สิน รวมถึงพฤติการณ์อื่นทำนองเดียวกัน ซึ่งเป็นผลให้ผู้ขออนุญาตหรือคู่สัญญามีภาระหนี้ที่ต้องชำระต่ออีกฝ่ายหนึ่ง ตั้งแต่ร้อยละสามของสินทรัพย์ที่มีตัวตนสุทธิของบริษัทหรือตั้งแต่ยี่สิบล้านบาทขึ้นไป แล้วแต่จำนวนใดจะต่ำกว่า ทั้งนี้ การคำนวณภาระหนี้ดังกล่าวให้เป็นไปตามวิธีการคำนวณมูลค่าของรายการที่เกี่ยวข้องกันตามประกาศคณะกรรมการกำกับตลาดทุนว่าด้วยหลักเกณฑ์ในการ

ทำรายการที่เกี่ยวข้องกันโดยอนุโลม แต่ในการพิจารณาภาระหนี้ดังกล่าว ให้นำรวมภาระหนี้ที่เกิดขึ้นในระหว่างหนึ่งปีก่อนวันที่มีความสัมพันธ์ทางธุรกิจกับบุคคลเดียวกัน

5. ไม่เป็นหรือเคยเป็นผู้สอบบัญชีของบริษัท บริษัทใหญ่ บริษัทย่อย บริษัทร่วม ผู้ถือหุ้นรายใหญ่ หรือผู้มีอำนาจควบคุมของผู้ขออนุญาต และไม่เป็นผู้ถือหุ้นที่มีนัย ผู้มีอำนาจควบคุม หรือหุ้นส่วนของสำนักงานสอบบัญชี ซึ่งมีผู้สอบบัญชีของผู้ขออนุญาต บริษัทใหญ่ บริษัทย่อย บริษัทร่วม ผู้ถือหุ้นรายใหญ่ หรือผู้มีอำนาจควบคุมของผู้ขออนุญาตสังกัดอยู่ เว้นแต่จะได้พ้นจากการมีลักษณะดังกล่าวมาแล้วไม่น้อยกว่าสองปีก่อนวันที่ได้รับการแต่งตั้ง

6. ไม่เป็นหรือเคยเป็นผู้ให้บริการทางวิชาชีพใดๆ ซึ่งรวมถึงการให้บริการเป็นที่ปรึกษากฎหมายหรือที่ปรึกษาทางการเงิน ซึ่งได้รับค่าบริการเกินกว่าสองล้านบาทต่อปีจากบริษัท บริษัทใหญ่ บริษัทย่อย บริษัทร่วม ผู้ถือหุ้นรายใหญ่ หรือผู้มีอำนาจควบคุมของผู้ขออนุญาต และไม่เป็นผู้ถือหุ้นที่มีนัย ผู้มีอำนาจควบคุม หรือหุ้นส่วนของผู้ให้บริการทางวิชาชีพนั้นด้วย เว้นแต่จะได้พ้นจากการมีลักษณะดังกล่าวมาแล้วไม่น้อยกว่าสองปีก่อนวันที่ได้รับการแต่งตั้ง

7. ไม่เป็นกรรมการที่ได้รับการแต่งตั้งขึ้นเพื่อเป็นตัวแทนของกรรมการของบริษัท ผู้ถือหุ้นรายใหญ่ หรือผู้ถือหุ้นซึ่งเป็นผู้ที่เกี่ยวข้องกับผู้ถือหุ้นรายใหญ่

8. ไม่ประกอบกิจการที่มีสภาพอย่างเดียวกันและเป็นการแข่งขันที่มีนัยกับกิจการของบริษัท หรือบริษัทย่อย หรือไม่เป็นหุ้นส่วนที่มีนัยในทางหุ้นส่วน หรือเป็นกรรมการที่มีส่วนร่วมบริหารงาน ลูกจ้าง พนักงาน ที่ปรึกษาที่รับเงินเดือนประจำ หรือถือหุ้นเกินร้อยละหนึ่งของจำนวนหุ้นที่มีสิทธิออกเสียงทั้งหมดของบริษัทอื่น ซึ่งประกอบกิจการที่มีสภาพอย่างเดียวกันและเป็นการแข่งขันที่มีนัยกับกิจการของผู้ขออนุญาตหรือบริษัทย่อย

9. ไม่มีลักษณะอื่นใดที่ทำให้ไม่สามารถให้ความเห็นอย่างเป็นอิสระเกี่ยวกับการดำเนินงานของบริษัท

บริษัท มีหลักเกณฑ์ในการคัดเลือกกรรมการอิสระจากบุคคลที่มีคุณสมบัติข้างต้น และมีความรู้ ความสามารถ ทักษะ และประสบการณ์ที่เป็นประโยชน์ต่อการดำเนินงานของบริษัท

ในรอบระยะเวลาบัญชีที่ผ่านมา กรรมการอิสระของบริษัท ไม่มีความสัมพันธ์ทางธุรกิจ หรือ การให้บริการทางวิชาชีพในมูลค่าเกินกว่าหลักเกณฑ์ที่กำหนดในประกาศคณะกรรมการกำกับตลาดทุน ว่าด้วยการขออนุญาต และการอนุญาตให้เสนอขายหุ้นที่ออกใหม่

(2) การสรรหากรรมการและผู้บริหารระดับสูงสุด

การสรรหากรรมการบริษัท ได้แต่งตั้งคณะกรรมการสรรหาและค่าตอบแทน เพื่อทำหน้าที่พิจารณาสรรหาคัดเลือก เสนอและตรวจสอบบุคคลที่เหมาะสมให้ดำรงตำแหน่งกรรมการที่ว่างลง และบริษัทได้เปิดโอกาสให้ผู้ลงทุนรายย่อย เสนอชื่อบุคคลที่เห็นว่ามีความเหมาะสม เพื่อรับการคัดเลือกเป็นกรรมการบริษัทในแต่ละปี โดยการประกาศเชิญในเว็บไซต์ของบริษัท ในปี 2563 คณะกรรมการสรรหาและค่าตอบแทนมีการประชุม 1 ครั้ง และได้พิจารณาเสนอชื่อกรรมการที่ครบวาระกลับเข้าเป็นกรรมการอีกครั้งหนึ่ง ต่อคณะกรรมการบริษัท

ทั้งนี้ การแต่งตั้งคณะกรรมการมีหลักเกณฑ์ และวิธีการดังต่อไปนี้

1. ในการลงคะแนนเสียงเลือกตั้งกรรมการให้ถือว่าผู้ถือหุ้นแต่ละคนมีคะแนนเสียงเท่ากับหนึ่งหุ้นต่อหนึ่งเสียง
2. ในการลงคะแนนเสียงเลือกตั้งกรรมการ ให้ลงคะแนนเสียงเลือกตั้งกรรมการเป็นรายบุคคล โดยให้ผู้ถือหุ้นลงคะแนนเสียงทั้งหมดที่ตนมีอยู่เลือกบุคคลที่ได้รับการเสนอชื่อเป็นกรรมการทีละคน
3. บุคคลที่ได้รับคะแนนเสียงสูงสุดตามลำดับลงมา เป็นผู้ได้รับเลือกตั้งเป็นกรรมการเท่าจำนวนกรรมการที่จะพึงเลือกตั้งในครั้งนั้น ในกรณีที่บุคคลซึ่งเลือกตั้งในลำดับถัดลงมา มีคะแนนเสียงเท่ากัน เกินจำนวนกรรมการที่จะพึงมี ให้ประธานที่ประชุมออกเสียงได้เพิ่มขึ้นอีกหนึ่งเสียงเป็นเสียงชี้ขาด

กรณีที่ตำแหน่งกรรมการว่างลงเนื่องจากเหตุอื่นนอกจากการครบวาระออกจากตำแหน่งกรรมการ ให้คณะกรรมการพิจารณาแต่งตั้งบุคคลซึ่งมีคุณสมบัติและไม่มีลักษณะต้องห้ามตามกฎหมายเข้าเป็นกรรมการแทนในการประชุมคณะกรรมการคราวถัดไป เว้นแต่วาระของกรรมการที่พ้นจากตำแหน่งจะเหลือน้อยกว่า 2 เดือน โดยบุคคลซึ่งเข้าเป็นกรรมการแทนจะอยู่ในตำแหน่งกรรมการได้เพียงเท่าวาระที่ยังเหลืออยู่ของกรรมการซึ่งตนแทน ทั้งนี้ มติการแต่งตั้งบุคคลเข้าเป็นกรรมการแทนดังกล่าว ต้องได้รับคะแนนเสียงไม่น้อยกว่า 3 ใน 4 ของจำนวนกรรมการที่ยังเหลืออยู่

ค่าตอบแทนกรรมการ คณะกรรมการชดเชย และผู้บริหาร

บริษัทที่ได้จ่ายค่าตอบแทนตรวจสอบสำหรับงวด สิ้นสุดวันที่ 31 ธันวาคม 2563 ดังนี้

รายชื่อกรรมการ	คณะกรรมการบริษัท			คณะกรรมการตรวจสอบ			คณะกรรมการสรรหาและพิจารณาค่าตอบแทน			คณะกรรมการบริหารความเสียหายและการลงทุน			คณะกรรมการบริหารและกำกับดูแลกิจการ			รวมค่าตอบแทน
	จำนวนครั้งที่เข้าประชุม	ค่าตอบแทนรายปี	เบี้ยประชุม	จำนวนครั้งที่เข้าประชุม	ค่าตอบแทนรายปี	รวม	จำนวนครั้งที่เข้าประชุม	ค่าตอบแทนรายปี	จำนวนครั้งที่เข้าประชุม	ค่าตอบแทนรายปี	จำนวนครั้งที่เข้าประชุม	ค่าตอบแทนรายปี	จำนวนครั้งที่เข้าประชุม	ค่าตอบแทนรายปี	รวมค่าตอบแทน	
1. นายนิคม ไวยรัชพานิช	6/6	380,000	115,000	8/8	240,000	495,000	1/1	-	-	-	-	-	-	-	735,000	
2. นายชัยสิทธิ์ วิริยะเมตตกุล	6/6	380,000	150,000	-	-	495,000	1/1	-	1/1	-	12/12	-	-	-	495,000	
3. นายสม วรรณประภา	0/6	380,000	-	2/8	120,000	380,000	1/1	-	-	-	-	-	-	-	500,000	
4. นางเรวดี ต.สุวรรณ	1/6	380,000	15,000	2/8	80,000	395,000	-	-	-	-	-	-	-	-	475,000	
5. นายศิโรตม์ สวัสดิ์พาณิชย์	5/6	-	100,000	6/8	160,000	100,000	-	-	-	-	-	-	-	-	260,000	
6. พลเอกบุญเลิศ จันทร์ภาส	6/6	380,000	115,000	-	-	495,000	-	-	-	-	-	-	-	-	495,000	
7. นายชัยรินทร์ สายรังษี	6/6	380,000	115,000	8/8	240,000	495,000	1/1	-	-	-	-	-	-	-	735,000	
8. นายประเสริฐ ศรีอุฬารพงศ์	5/6	-	100,000	6/8	160,000	100,000	-	-	-	-	-	-	-	-	260,000	
9. นายสิทธิ ภาณุพัฒน์พงศ์	6/6	380,000	115,000	-	-	495,000	1/1	-	-	-	11/12	-	-	-	495,000	
10. นายแพทย์ธีรชัช สมบุรณสิน	1/6	380,000	20,000	-	-	400,000	-	-	-	-	-	-	-	-	400,000	
11. ทันตแพทย์ชำนาญ ชนะภัย	6/6	380,000	115,000	-	-	495,000	-	-	-	-	-	-	-	-	495,000	
12. นายแพทย์พงษ์พัฒน์ ปธานวนิช	4/6	380,000	75,000	-	-	455,000	-	-	-	-	-	-	-	-	455,000	
13. นายแพทย์ประมุข อุณจักร	6/6	380,000	115,000	-	-	495,000	-	-	-	-	-	-	-	-	495,000	
14. นางญาดา พัทธเมษายน	6/6	380,000	115,000	-	-	495,000	-	-	-	-	12/12	-	-	-	495,000	
15. ดร.ฤกษ์ ภาณุจนพิทักษ์	6/6	380,000	115,000	-	-	495,000	-	-	-	-	-	-	-	-	495,000	
16. นายพิจิตร วิริยะเมตตกุล	6/6	380,000	115,000	-	-	495,000	-	-	1/1	-	12/12	-	-	-	495,000	
17. ดร.บรรพต ฐิติประเสริฐ	6/6	380,000	115,000	-	-	495,000	-	-	1/1	-	12/12	-	-	-	495,000	
รวมค่าตอบแทน		5,700,000	1,575,000	-	-	7,275,000	-	-	-	-	-	-	-	-	8,275,000	

ค่าตอบแทนกรรมการ คือค่าตอบแทนที่จ่ายให้กรรมการของบริษัท โดยไม่รวมเงินเดือนและผลประโยชน์ที่เกี่ยวข้องที่จ่ายให้แก่ผู้บริหารและค่าตอบแทนกรรมการดังกล่าว มีการเปลี่ยนแปลงตามผลการดำเนินงานในแต่ละปี โดยได้รับอนุมัติจากที่ประชุมสามัญผู้ถือหุ้นประจำปีแล้ว

ค่าตอบแทนกรรมการบริหารและผู้บริหาร

ค่าตอบแทนรวมของกรรมการบริหารและผู้บริหารของบริษัท จำนวน 4 อันดับแรก ต่อจากกรรมการผู้จัดการ ประจำปี 2563 จำนวน 13 ท่าน มีจำนวนเงินรวม 37,191,216 บาท ค่าตอบแทนจ่ายเป็นรายเดือน โดยไม่มีค่าตอบแทนจากบริษัทย่อย

ค่าตอบแทนอื่น

- ไม่มี -

การดูแลเรื่องการใช้ข้อมูลภายใน

บริษัทมีนโยบายและวิธีการดูแลกรรมการและผู้บริหารในการนำข้อมูลภายในของบริษัท ซึ่งยังไม่เปิดเผยต่อสาธารณชน ไปใช้เพื่อแสวงหาประโยชน์ส่วนตน รวมทั้งการซื้อขายหลักทรัพย์ ดังนี้

1. ให้ความรู้แก่กรรมการรวมทั้งผู้บริหารฝ่ายต่างๆ เกี่ยวกับหน้าที่ที่ต้องรายงานการถือครองหลักทรัพย์ของตน คู่สมรส และบุตรที่ยังไม่บรรลุนิติภาวะ ต่อสำนักงานคณะกรรมการกำกับหลักทรัพย์และตลาดหลักทรัพย์ และตลาดหลักทรัพย์แห่งประเทศไทย ตามมาตรา 59 และบทลงโทษตามมาตรา 275 แห่งพระราชบัญญัติหลักทรัพย์และตลาดหลักทรัพย์ พ.ศ.2535 และให้จัดส่งสำเนารายงานนี้ให้แก่บริษัทในวันเดียวกันกับวันที่ส่งรายงานต่อสำนักงานคณะกรรมการกำกับหลักทรัพย์และตลาดหลักทรัพย์

2. บริษัทจะดำเนินการแจ้งให้ผู้บริหารทราบว่า ผู้บริหารที่ได้รับทราบข้อมูลภายในที่เป็นสาระสำคัญ ซึ่งมีผลต่อการเปลี่ยนแปลงราคาหลักทรัพย์ จะต้องระงับการซื้อขายหลักทรัพย์ของบริษัทในช่วง 1 เดือน ก่อนที่งบการเงินหรือข้อมูลภายในนั้นจะเปิดเผยสู่สาธารณชน และห้ามไม่ให้เปิดเผยข้อมูลที่เป็นสาระสำคัญนั้นต่อบุคคลอื่น

นอกจากบทลงโทษซึ่งกำหนดไว้ในพระราชบัญญัติหลักทรัพย์และตลาดหลักทรัพย์ พ.ศ. 2535 และข้อกำหนดของตลาดหลักทรัพย์แห่งประเทศไทยแล้ว หากกรรมการ ผู้บริหาร และพนักงานของบริษัทฝ่าฝืนและ/หรือไม่ปฏิบัติตามนโยบายของบริษัทในเรื่องการซื้อขายหลักทรัพย์ โดยใช้ข้อมูลภายใน กรรมการ ผู้บริหาร หรือพนักงานผู้นั้นจะถูกพิจารณาตามมาตรการทางวินัย และ / หรือตามกฎหมายแล้วแต่กรณี

การควบคุมภายในและการบริหารจัดการความเสี่ยง

บริษัท มุ่งมั่นให้ผู้บริหารตระหนักถึงความสำคัญของการควบคุมภายในที่มีประสิทธิภาพเพียงพอกับระดับความเสี่ยงที่ยอมรับได้ และเหมาะสมกับสถานะแวดล้อมต่างๆ ของงานหรือกิจกรรมของหน่วยงานนั้นๆ โดยจัดแบ่งหน้าที่และความรับผิดชอบเกี่ยวกับการควบคุมภายในของบริษัท ดังนี้

1. คณะกรรมการบริษัท และคณะกรรมการตรวจสอบมีหน้าที่รับผิดชอบในการจัดทำมีระบบการควบคุมภายในที่มีประสิทธิผลและบริหารความเสี่ยงให้อยู่ในระดับที่เหมาะสม โดยการกำหนดนโยบายเกี่ยวกับระบบการควบคุมภายใน การบริหารความเสี่ยง และทำการติดตามประเมินผลอย่างสม่ำเสมอ ว่าระบบที่วางไว้ดำเนินไปอย่างมีประสิทธิภาพหรือไม่ ทั้งนี้คณะกรรมการตรวจสอบมีหน้าที่สอบทานว่าองค์ประกอบของระบบการควบคุมภายในที่สำคัญทั้ง 5 ประการ ได้มีการปฏิบัติตามอย่างมีประสิทธิภาพ ดังนี้

- กิจกรรมมีสภาพแวดล้อมของการควบคุมที่ดี (Control Environment)
- กิจกรรมมีกระบวนการประเมินความเสี่ยงที่เหมาะสม (Risk Assessment)
- กิจกรรมมีกิจกรรมควบคุมที่ดี (Control Activities)
- กิจกรรมมีระบบสารสนเทศและการสื่อสารข้อมูลที่ดี (Monitoring and Evaluation)
- กิจกรรมมีการติดตามประเมินผลผลการควบคุมภายในและประเมินคุณภาพการปฏิบัติงานที่ดี

2. ผู้บริหาร มีหน้าที่ความรับผิดชอบในการนำนโยบายที่คณะกรรมการกำหนดไปปฏิบัติให้สัมฤทธิ์ผล บริษัทจึงมุ่งมั่นให้ผู้บริหารตระหนักถึงความสำคัญของการควบคุมภายใน และให้ผู้บริหารมีหน้าที่และความรับผิดชอบโดยตรง ในการจัดให้มีระบบการควบคุมภายในขึ้นในบริษัท ซึ่งได้แก่ งานหรือกิจกรรมต่างๆ ทุกระดับหรือแฝงอยู่ในวิถีดำเนินธุรกิจของผู้บริหาร ทั้งนี้ โดย

- ผู้บริหารระดับสูง เป็นผู้จัดให้มีการควบคุมภายในที่ครอบคลุมทุกองค์ประกอบในบริษัท รวมถึงปลูกฝังให้ผู้ใต้บังคับบัญชามีวินัยและจิตสำนึกที่ดีในส่วนที่เกี่ยวกับการควบคุมภายใน
- ผู้บริหารระดับกลาง มีหน้าที่ในการจัดให้มีการควบคุมภายในในงานที่รับผิดชอบ ประเมินผลของระบบการควบคุมภายใน ปรับเปลี่ยนระบบให้มีความรัดกุมอยู่เสมอและสอบทานให้มีการปฏิบัติตามระบบการควบคุมภายใน

3. พนักงานทุกระดับ มีหน้าที่ปฏิบัติตามข้อบังคับ ระเบียบ คำสั่ง นโยบาย แผนงาน มาตรการ และระบบการควบคุมภายในต่างๆ ที่ฝ่ายบริหารวางไว้ โดยจะต้องให้ความสำคัญ และปฏิบัติตามอย่างเคร่งครัด เพื่อให้ระบบการควบคุมภายในเกิดประสิทธิผล ซึ่งจะมีผลทำให้การดำเนินงานเป็นไปตามเป้าหมายอย่างมีประสิทธิภาพและประหยัด พนักงานทุกคนต้องมีจิตสำนึกตระหนักถึงความสำคัญของการควบคุมภายใน

4. การตรวจสอบภายใน โดยผู้ตรวจสอบภายในมีหน้าที่และความรับผิดชอบโดยตรงในเรื่องการประเมินผลการควบคุมภายใน และตรวจสอบการปฏิบัติตามระบบที่มีอยู่เป็นระยะๆ อย่างสม่ำเสมอเพื่อปรับปรุงให้มีมาตรการควบคุมต่างๆ ที่มีความเหมาะสมกับสถานการณ์ สิ่งแวดล้อมต่างๆ และความเสี่ยงที่แปรเปลี่ยนไป โดยผู้ตรวจสอบภายในสามารถเสนอแนะต่อผู้บริหารระดับสูงและระดับกลาง ให้จัดทำมาตรการควบคุมภายในขึ้นในหน่วยงานต่างๆ ของบริษัท โดยมีนโยบายให้

- ผู้ตรวจสอบภายในมีอิสระในการตรวจสอบตามที่เห็นสมควร ตามมาตรฐาน การประกอบวิชาชีพตรวจสอบภายใน
- ผู้ตรวจสอบภายในมีสิทธิที่จะขอตรวจสอบทรัพย์สินและกิจกรรมต่างๆ รวมทั้งหนังสือ บัญชี เอกสารประกอบการบันทึกบัญชี จดหมายโต้ตอบและ รายงานต่างๆ ที่เกี่ยวข้อง
- ผู้ตรวจสอบภายในสามารถขอให้พนักงานของหน่วยรับตรวจ ให้ข้อมูลคำชี้แจง และส่งมอบเอกสารในเรื่องที่ทำการตรวจสอบ

ทั้งนี้ บุคลากรทุกระดับจะต้องให้ความร่วมมืออย่างเต็มที่ รวมทั้งให้ข้อมูลที่สมบูรณ์ต่อผู้ตรวจสอบภายในและผู้สอบบัญชีของบริษัท ซึ่งหน้าที่ตรวจสอบและประเมินขั้นตอน กระบวนการ ตลอดจนระบบของการควบคุมภายในว่ามีอยู่เพียงพอ มีประสิทธิภาพ สามารถตอบสนองต่อเป้าหมายได้อย่างสมบูรณ์หรือไม่ รวมทั้งมีหน้าที่เสนอแนะว่ามีจุดใดที่ควรปรับปรุงแก้ไขให้ดีขึ้นตามที่เห็นเหมาะสม

ในการประชุมคณะกรรมการบริษัทครั้งที่ 1/2564 เมื่อวันที่ 25 กุมภาพันธ์ 2564 คณะกรรมการบริษัทได้ประเมินระบบการควบคุมภายในจากรายงานผลการประเมินของคณะกรรมการตรวจสอบแล้วสรุปได้ว่า จากการประเมินระบบการควบคุมภายในของบริษัทในด้านต่างๆ 5 องค์ประกอบสรุป ได้ว่า บริษัทมีระบบการควบคุมภายในที่เพียงพอแล้ว ดังนี้

1) การควบคุมภายในองค์กร

ผู้บริหารและบุคลากรมีทัศนคติที่ดีและเอื้อต่อการควบคุมภายใน ผู้บริหารให้ความสำคัญกับการมีศีลธรรม จรรยาบรรณและความซื่อสัตย์ และมีการพิจารณาดำเนินการตามควรแก่กรณี ถ้าพบว่าบุคลากรประพฤติปฏิบัติที่ไม่เหมาะสม การยอมรับความรู้ความสามารถของผู้ปฏิบัติงาน การรับทราบข้อมูลและการวินิจฉัยสิ่งที่ตรวจพบหรือสิ่งที่จะต้องตรวจสอบ ปรัชญาและรูปแบบการทำงานของผู้บริหารเหมาะสมต่อการพัฒนาการควบคุมภายในและดำรงไว้ซึ่งการควบคุมภายในที่มีประสิทธิผล โครงสร้างองค์กร การมอบอำนาจหน้าที่ความรับผิดชอบและจำนวนผู้ปฏิบัติงานเหมาะสมกับงานที่ปฏิบัติ นโยบายและการปฏิบัติด้านบุคลากรเหมาะสมในการจูงใจและสนับสนุนผู้ปฏิบัติงาน

สภาพแวดล้อมของการควบคุมของบริษัท โรงพยาบาลวิภาวดี จำกัด (มหาชน) ภาพรวมมีความเหมาะสมและมีส่วนทำให้การควบคุมภายในเพียงพอ มีประสิทธิผล เช่น

1. บริษัทฯ ได้จัดโครงสร้างขององค์กรและสายงานบังคับบัญชาที่ชัดเจนและเหมาะสม มีการมอบอำนาจหน้าที่และความรับผิดชอบเป็นลายลักษณ์อักษร พนักงานทุกคนทราบถึงบทบาท อำนาจ หน้าที่ และความรับผิดชอบ รวมทั้งตระหนักถึงหน้าที่ความรับผิดชอบของตน
2. บริษัทฯ ได้วิเคราะห์พื้นฐานความรู้ทางการศึกษา ทักษะที่จำเป็นในการปฏิบัติงาน และประเมินความรู้ความชำนาญในการปฏิบัติงาน เพื่อให้บุคลากรมีความรู้ ทักษะ และความสามารถในการปฏิบัติงานที่ได้รับมอบหมาย และตามคำบรรยายลักษณะงาน (Job Description)
3. บริษัทฯ กำหนดนโยบายและวิธีบริหารทรัพยากรบุคคลไว้เป็นลายลักษณ์อักษร เช่น การคัดเลือก การฝึกอบรม การเลื่อนตำแหน่ง การจ่ายผลประโยชน์ตอบแทน เป็นต้น
4. บริษัทฯ และบริษัทในกลุ่มได้กำหนดนโยบายและระเบียบปฏิบัติเป็นลายลักษณ์อักษรเกี่ยวกับความซื่อสัตย์และจรรยาบรรณ โดยกำหนดนโยบายด้านการกำกับดูแลกิจการที่ดีตามหลักมาตรฐานสากล คณะกรรมการกำกับดูแลกิจการที่ดีของบริษัทฯ ได้ประชุมร่วมกันไตรมาสละ 1 ครั้ง เพื่อกำกับดูแลให้บุคลากรทุกคนในองค์กรปฏิบัติตามนโยบายที่กำหนด
5. ผู้บริหารมีปรัชญาและรูปแบบในการทำงาน เช่น มีทัศนคติที่ดีและสนับสนุนการปฏิบัติหน้าที่เกี่ยวกับการบัญชี ระบบการจัดการสารสนเทศ ทรัพยากรบุคคล การติดตามประเมินผล การตรวจสอบภายในและการตรวจสอบภายนอก มีการบริหารความเสี่ยงเกี่ยวกับการดำเนินงานที่สำคัญ

2) การประเมินความเสี่ยง

บริษัทฯ กำหนดวัตถุประสงค์ระดับองค์กรที่ชัดเจน วัตถุประสงค์ระดับองค์กรและวัตถุประสงค์ระดับกิจกรรมสอดคล้องกันในการที่จะทำงานให้สำเร็จด้วยงบประมาณและทรัพยากรบุคคลที่กำหนดไว้อย่างเหมาะสม ฝ่ายบริหารมีการระบุความเสี่ยงทั้งจากปัจจัยภายในและภายนอกที่อาจมีผลกระทบต่อ การบรรลุวัตถุประสงค์ขององค์กร บริษัทฯ มีการวิเคราะห์ความเสี่ยงและการบริหารความเสี่ยงที่เหมาะสม นอกจากนี้มีกลไกที่ชี้ให้เห็นถึงความเสี่ยงที่เกิดจากการเปลี่ยนแปลง เช่น การเปลี่ยนแปลงวิธีการจัดการ เป็นต้น

1. บริษัทฯ มีการกำหนดนโยบายการบริหารความเสี่ยงขององค์กร โดยมีคณะกรรมการบริหารความเสี่ยงทำหน้าที่กำกับดูแลและกำหนดกรอบความเสี่ยงเพื่อการบริหารจัดการในภาพรวมองค์กร โดยครอบคลุมความเสี่ยงด้านบริหารจัดการ เงินการประกอบธุรกิจ และมีคณะกรรมการบริหารความเสี่ยงงานที่เกี่ยวข้องกับงานด้านคลินิก ความปลอดภัยอาชีวอนามัย และสิ่งแวดล้อม

2. บริษัทฯ มีการกำหนดวัตถุประสงค์ขององค์กรที่ชัดเจนครอบคลุมสิ่งที่องค์กรต้องการบรรลุวัตถุประสงค์ระดับกิจกรรมเกี่ยวข้องกับกระบวนการทำงานที่สำคัญขององค์กร และสอดคล้องเชื่อมโยงกับวัตถุประสงค์และแผนยุทธศาสตร์ขององค์กร ผู้บริหารมีการระบุความเสี่ยงในระดับองค์กร และครอบคลุมในทุกระดับกิจกรรมที่สำคัญ

3) การควบคุมการปฏิบัติงานของฝ่ายบริหาร

บริษัทฯ มีนโยบายและวิธีปฏิบัติงานที่ทำให้มั่นใจว่า เมื่อนำไปปฏิบัติแล้วจะเกิดผลสำเร็จตามที่ฝ่ายบริหารกำหนดไว้ กิจกรรมเพื่อการควบคุมจะชี้ให้ผู้ปฏิบัติงานเห็นความเสี่ยงที่อาจเกิดขึ้นในการปฏิบัติงานเพื่อให้เกิดความระมัดระวังและสามารถปฏิบัติงานให้สำเร็จตามวัตถุประสงค์ เช่น

การควบคุมภายในด้านการบริหาร บริษัทฯ กำหนดพันธกิจและวัตถุประสงค์ขององค์กรเป็นลายลักษณ์อักษร และสื่อความให้บุคลากรทุกคนเข้าใจ เพื่อให้การดำเนินงานบรรลุตามวัตถุประสงค์ พร้อมทั้งมีการวางแผนการดำเนินงาน การจัดสรรทรัพยากร งบประมาณ และอัตรากำลัง นอกจากนี้ได้มีการกำหนดกระบวนการทำงานและมีการติดตามผล เพื่อให้บุคลากรปฏิบัติงานอย่างมีประสิทธิภาพ ประสิทธิภาพ และปฏิบัติตามกฎหมาย ระเบียบข้อบังคับ และมาตรฐานที่กำหนด

1. การควบคุมภายใน ด้านการเงินการบัญชี บริษัทฯ มีการควบคุมภายในเกี่ยวกับการเก็บเงิน รักษาเงิน การรับจ่าย เงินฝากธนาคาร และเงินยืมทตรง เป็นไปตามระเบียบที่กำหนด มีการบันทึกบัญชีครบถ้วนถูกต้องและสม่ำเสมอ

2. การควบคุมภายใน ด้านการจัดซื้อจัดจ้าง บริษัทฯ มีระเบียบและข้อกำหนดว่าด้วยการพัสดุ เพื่อนำไปปฏิบัติในการจัดซื้อจัดจ้าง ซึ่งได้กำหนดหน้าที่ความรับผิดชอบในการจัดซื้อจัดจ้างไว้อย่างชัดเจน เช่น อำนาจการอนุมัติ การกำหนดความต้องการพัสดุการตรวจรับ การควบคุมและการเก็บรักษาพัสดุ

3. การควบคุมภายใน ด้านการบริหารทรัพยากรบุคคล มีกระบวนการสรรหาเพื่อให้ได้บุคลากรที่มีความรู้ความสามารถตามที่กำหนด มีระบบค่าตอบแทนที่เหมาะสมและเป็นธรรม มีการกำหนดหน้าที่ความรับผิดชอบ มาตรฐานการปฏิบัติงาน และระบบติดตามผลไว้อย่างชัดเจน มีระบบการให้ข้อมูลและการสื่อสารที่มีประสิทธิภาพเพียงพอ

ในภาพรวมบริษัทฯ มีกิจกรรมควบคุมที่เหมาะสมเพียงพอและมีประสิทธิภาพ โดยกำหนดให้มีนโยบายและระเบียบปฏิบัติเป็นลายลักษณ์อักษร ระบุการดำเนินงานในส่วนที่มีความเสี่ยงสำคัญและกำหนดกลไกในการควบคุมเพื่อป้องกันและลดข้อผิดพลาด มีการสอบถามรายงานทางการเงินและรายงานผลการดำเนินงานที่มีใช้ทางการเงินโดยฝ่ายบริหาร คณะกรรมการตรวจสอบและคณะกรรมการบริษัท มีการกำหนดให้ใช้ดัชนีวัดผลการดำเนินงานกับพนักงานทั้งองค์กร

การบริหารทรัพยากรบุคคลของ บริษัทฯ มีการวางระบบด้านการบริหารทรัพยากรบุคคล และมีการควบคุมติดตามประเมินผลอย่างเพียงพอ ทั้งในด้านการสรรหา ค่าตอบแทน หน้าที่ความรับผิดชอบ การพัฒนาบุคลากร การปฏิบัติงานของบุคลากรและการสื่อสาร เพื่อให้พนักงานมีความรู้ความสามารถและการบริหารทรัพยากรบุคคลของ บริษัทฯ มีประสิทธิภาพและเหมาะสม

4) ระบบสารสนเทศและการสื่อสารข้อมูล

บริษัทฯ มีระบบข้อมูลสารสนเทศที่เกี่ยวข้องกับการปฏิบัติงาน การรายงานทางการเงินและการดำเนินงาน การปฏิบัติตามนโยบายและระเบียบปฏิบัติต่างๆ ที่ใช้ในการควบคุมและดำเนินกิจกรรมขององค์กร รวมทั้งข้อมูลสารสนเทศที่ได้จากภายนอกองค์กรมีการสื่อสารไปยังผู้บริหารและผู้ใช้ภายในองค์กรในรูปแบบที่ช่วยให้ผู้รับข้อมูลสารสนเทศปฏิบัติหน้าที่ตามความรับผิดชอบได้อย่างมีประสิทธิภาพและประสิทธิผล และให้ความมั่นใจว่ามีการติดต่อสื่อสารภายในและภายนอกองค์กรที่มีผลทำให้องค์กรบรรลุวัตถุประสงค์และเป้าหมาย

5) การติดตามประเมินผล

บริษัทฯ มีการติดตามประเมินผลการควบคุมภายใน และประเมินคุณภาพการปฏิบัติงานโดยกำหนดวิธีปฏิบัติงานเพื่อติดตามการปฏิบัติตามระบบการควบคุมภายในอย่างต่อเนื่องและเป็นส่วนหนึ่งของกระบวนการปฏิบัติงานตามปกติของฝ่ายบริหาร ผู้ควบคุมงานและผู้มีหน้าที่เกี่ยวข้อง นอกจากนี้มีการประเมินผลโดยการตรวจสอบของสำนักตรวจสอบภายในตามแผนการตรวจสอบประจำปีและคณะกรรมการตรวจสอบของบริษัทฯ ได้สอบถามผลการดำเนินงานการบริหารความเสี่ยงของบริษัทฯ อย่างสม่ำเสมอ กรณีพบข้อที่ควรปรับปรุงได้มีการกำหนดวิธีปฏิบัติ เพื่อให้ความมั่นใจว่า ข้อตรวจพบจากการตรวจสอบและการสอบถามได้รับการพิจารณาสนองตอบ และมีการวินิจฉัยสั่งการให้ดำเนินการแก้ไขข้อบกพร่องทันที

คณะกรรมการตรวจสอบได้สอบทานระบบการควบคุมภายในซึ่งประเมินโดยผู้บริหารและสำนักตรวจสอบภายใน ไม่พบประเด็นปัญหาหรือข้อบกพร่องที่เป็นสาระสำคัญ ซึ่งสอดคล้องกับความเห็นของผู้สอบบัญชีของบริษัทฯ ระบบการควบคุมภายในของบริษัทฯ มีความเพียงพอและมีประสิทธิผล

ทั้งนี้ บริษัทได้จัดให้มีบุคลากรอย่างเพียงพอที่จะดำเนินการตามระบบได้อย่างมีประสิทธิภาพ รวมทั้งมีระบบควบคุมภายในในเรื่องการติดตามควบคุม ดูแลการดำเนินงานของบริษัทฯ ให้สามารถป้องกันทรัพย์สินของบริษัทฯ และบริษัทฯ ย่อย จากการที่กรรมการหรือผู้บริหารนำไปใช้โดยมิชอบ หรือโดยไม่มีอำนาจ รวมถึงการทำธุรกรรมกับบุคคลที่อาจมีความขัดแย้งและบุคคลที่เกี่ยวข้องกัน อย่างเพียงพอแล้ว สำหรับการควบคุมภายในในหัวข้ออื่นนอกเหนือจากข้างต้น คณะกรรมการเห็นว่า บริษัทมีการควบคุมภายในที่เพียงพอแล้วเช่นกัน

6) หัวหน้างานตรวจสอบภายใน

ในการประชุมคณะกรรมการตรวจสอบ ครั้งที่ 2/2553 เมื่อวันที่ 14 พฤษภาคม 2553 ได้แต่งตั้ง นายมิ่งภิรมย์ ลิ้มจรรยาศักดิ์ ดำรงตำแหน่งหัวหน้าสำนักงานตรวจสอบภายใน ตั้งแต่วันที่ 1 กรกฎาคม 2553

คณะกรรมการตรวจสอบภายในได้มีการตรวจสอบคุณสมบัติและประเมินผลการปฏิบัติงานของนายมิ่งภิรมย์ ลิ้มจรรยาศักดิ์ แล้วเห็นว่า มีคุณสมบัติ และผลการปฏิบัติงานเหมาะสมที่จะปฏิบัติงานตรวจสอบภายในได้อย่างมีประสิทธิภาพ เนื่องจากเป็นผู้มีความรู้และประสบการณ์ตามมาตรฐานตรวจสอบภายใน มาเป็นระยะเวลาประมาณ 20 ปี เคยเข้ารับการอบรมในหลักสูตรที่เกี่ยวข้องกับการปฏิบัติงานต่อการตรวจสอบภายใน ได้แก่ การควบคุมภายในอย่างมีประสิทธิภาพ, การบริหารความเสี่ยง, การควบคุมภายในเกี่ยวกับรายงานทางการเงิน เป็นต้น และมีความเข้าใจในกิจกรรมและการดำเนินงานของบริษัทฯ จึงเห็นว่า มีความเหมาะสมที่จะปฏิบัติหน้าที่ดังกล่าวได้อย่างเหมาะสมเพียงพอ

ทั้งนี้การพิจารณาและอนุมัติแต่งตั้ง ถอดถอนและโยกย้ายผู้ดำรงตำแหน่งหัวหน้าสำนักงานตรวจสอบภายในของบริษัทฯ จะต้องได้รับการอนุมัติจากคณะกรรมการตรวจสอบ โดยคุณสมบัติของผู้ดำรงตำแหน่งหัวหน้าสำนักงานตรวจสอบภายในปรากฏในเอกสารแนบ 3

นโยบายการจ่ายเงินปันผล

นโยบายการจ่ายเงินปันผล

บริษัท	นโยบายการจ่ายเงินปันผล
บริษัท โรงพยาบาลวิภาวดี จำกัด (มหาชน)	บริษัทฯ มีนโยบายจ่ายเงินปันผลในอัตราไม่น้อยกว่าร้อยละ 80 ของกำไรสุทธิของบริษัทฯในแต่ละปี หลังหักเงินสำรองต่างๆ ทุกประเภทที่กฎหมายและบริษัทได้กำหนดไว้ อย่างไรก็ตามการจ่ายเงินปันผลดังกล่าวจะนำปัจจัยต่างๆ มาพิจารณาประกอบเช่น กระแสเงินสด สภาพคล่องของบริษัท เงื่อนไข และข้อกำหนดในสัญญาที่บริษัทผูกพันอยู่ ตลอดจนแผนการลงทุนของบริษัทและบริษัทในเครือ รวมถึงความจำเป็นและความเหมาะสมอื่นๆ ในอนาคต ซึ่งการจ่ายเงินปันผลดังกล่าวข้างต้นจะต้องได้รับความเห็นชอบจากที่ประชุมผู้ถือหุ้น ยกเว้นการจ่ายเงินปันผลระหว่างกาลซึ่งอนุมัติจ่ายโดยมติคณะกรรมการบริษัท
บริษัท เชียงใหม่รามธุรกิจการแพทย์ จำกัด (มหาชน)	คณะกรรมการบริษัทมีนโยบายที่จะเสนอให้ที่ประชุมผู้ถือหุ้นของบริษัทฯ จ่ายเงินปันผลให้แก่ผู้ถือหุ้นอัตราที่ไม่ต่ำกว่าร้อยละ 50 ของกำไรสุทธิ ภายหลังจากชำระภาษีแล้ว อย่างไรก็ตาม การจ่ายเงินปันผลในแต่ละครั้งขึ้นอยู่กับแผนการลงทุน และแผนการใช้จ่ายเงินในแต่ละปี รวมถึงความจำเป็นและความเหมาะสมอื่นใดในอนาคต โดยต้องได้รับอนุมัติจากที่ประชุมผู้ถือหุ้น ยกเว้นการจ่ายเงินปันผลระหว่างกาลซึ่งได้รับอนุมัติจ่ายเงินปันผลโดยคณะกรรมการบริษัท
บริษัท ปริ้นส์ตัน พาร์ค สวีท จำกัด	ปัจจุบันยังมีผลขาดทุนสะสม
บริษัท ทิพยบดินทร์ จำกัด	ปัจจุบันยังมีผลขาดทุนสะสม

ข้อมูลการจ่ายเงินปันผลย้อนหลัง

ประวัติการจ่ายเงินปันผลในรอบ 5 ปี (พ.ศ. 2559 - 2563)

	2559	2560	2561	2562	2563
อัตรากำไรสุทธิต่อหุ้น (บาท)	0.0427	0.0398	0.0495	0.054	0.0413
อัตราเงินปันผลต่อหุ้น (บาท)	0.035	0.036	0.040	0.045	0.040
อัตราร้อยละของเงินปันผลต่อกำไรสุทธิ (%)	84.75	90.66	80.87	83.64	97.93

หมายเหตุ มูลค่าหุ้นละ 0.10 บาท

รายการระหว่างกัน

บริษัทฯ มีรายการระหว่างกันที่สำคัญกับบุคคลที่อาจมีความขัดแย้งของบริษัท สำหรับปี สิ้นสุด วันที่ 31 ธันวาคม 2562 ดังนี้

1. รายละเอียดเกี่ยวกับบุคคลที่อาจมีความขัดแย้งของบริษัทและลักษณะความสัมพันธ์

บุคคลที่อาจมีความขัดแย้ง	ลักษณะความสัมพันธ์
บริษัท ทิพยบดินทร์ จำกัด	บริษัทร่วม ถือหุ้นโดยบริษัท จำนวน ร้อยละ 38.18 และมีกรรมการร่วมกัน คือ นายชัยสิทธิ์ วิริยะเมตตาทกุล, นายพิจิตต์ วิริยะเมตตาทกุล และ นายสิทธิ ภาณุพัฒน์พงศ์
บริษัท โรงพยาบาลวิภาวดี จำกัด	บริษัทร่วม ถือหุ้นโดยบริษัท จำนวน ร้อยละ 33.73 และมีกรรมการร่วมกัน คือ นายชัยสิทธิ์ วิริยะเมตตาทกุล, และนายสิทธิ ภาณุพัฒน์พงศ์
บริษัท โรงพยาบาลวิภาวดี-ปากเกร็ด จำกัด	ถือหุ้นโดย บริษัท โรงพยาบาลวิภาวดี จำกัด (“บริษัทร่วม”) จำนวนร้อยละ 88.46 และมีกรรมการร่วมกัน คือ นายพิจิตต์ วิริยะเมตตาทกุล, นายชัยสิทธิ์ วิริยะเมตตาทกุล และนายสิทธิ ภาณุพัฒน์พงศ์
บริษัท อินโนเวชั่น เทคโนโลยี จำกัด	ถือหุ้นโดยบริษัท จำนวนร้อยละ 7 และมีกรรมการร่วมกัน คือ นายชัยสิทธิ์ วิริยะเมตตาทกุล และมีกรรมการ / ผู้บริหาร ของบริษัท ได้แก่ นายชัยสิทธิ์ วิริยะเมตตาทกุล, นายชัยสิทธิ์ คุปต์วิวัฒน์ และ นางศศิธร นรโกร ถือหุ้นในบริษัท อินโนเวชั่น เทคโนโลยี จำกัด รวมกัน คิดเป็นจำนวนร้อยละ 16.60
บริษัท ลินแพทย์ จำกัด	ถือหุ้นโดยบริษัท จำนวนร้อยละ 10 และมีกรรมการร่วมกัน คือ นายสิทธิ ภาณุพัฒน์พงศ์, นายชำนาญ ชนะภัย และนายชัยสิทธิ์ วิริยะเมตตาทกุล
บริษัท โรงพยาบาลเจ้าพระยา จำกัด (มหาชน)	ถือหุ้นโดยบริษัทจำนวน ร้อยละ 7.69 และมีกรรมการร่วมกัน คือ นายชัยสิทธิ์ วิริยะเมตตาทกุล, นางบวรพรรณ รัฐประเสริฐ และนายพงษ์พัฒน์ ปธานวนิช
บริษัท โรงพยาบาลเสรีรักษ์ จำกัด	นางบวรพรรณ รัฐประเสริฐ และนายพงษ์พัฒน์ ปธานวนิช
บริษัท ส่งสัมพันธ์ จำกัด	ถือหุ้นโดย บริษัท โรงพยาบาลวิภาวดี จำกัด (“บริษัทร่วม”) จำนวนร้อยละ 50 และมีกรรมการร่วมกัน คือ นายชัยสิทธิ์ วิริยะเมตตาทกุล และนายสิทธิ ภาณุพัฒน์พงศ์
บริษัท โรงพยาบาลวิภาวดี-ชัยปราการ จำกัด	ถือหุ้นโดย บริษัท โรงพยาบาลวิภาวดี จำกัด (“บริษัทร่วม”) จำนวนร้อยละ 72.17 และมีกรรมการร่วมกัน คือ นายสิทธิ ภาณุพัฒน์พงศ์, นายชำนาญ ชนะภัย, นางบวรพรรณ รัฐประเสริฐ และนายพิจิตต์ วิริยะเมตตาทกุล
บริษัท โรงพยาบาลวิภาวดี-อมตะนคร จำกัด	ถือหุ้นโดย บริษัท โรงพยาบาลวิภาวดี จำกัด (“บริษัทร่วม”) จำนวนร้อยละ 75.11 และมีกรรมการร่วมกัน คือ นายชัยสิทธิ์ วิริยะเมตตาทกุล และนายสิทธิ ภาณุพัฒน์พงศ์
บริษัท โรงพยาบาลวิภาวดี-สมุทรสาคร จำกัด	ถือหุ้นโดย บริษัท โรงพยาบาลวิภาวดี จำกัด (“บริษัทร่วม”) จำนวนร้อยละ 100 และมีกรรมการร่วมกัน คือ นายชัยสิทธิ์ วิริยะเมตตาทกุล, นายชำนาญ ชนะภัย, นายรัชช สมบูรณ์สิน และนายสิทธิ ภาณุพัฒน์พงศ์

บริษัท โรงพยาบาลวิภาวดี - แหยมมบัง จำกัด	ถือหุ้นโดย บริษัท โรงพยาบาลวิภาวดี จำกัด (“บริษัทร่วม”) จำนวนร้อยละ 100 และมีกรรมการร่วมกัน คือ นายชัยสิทธิ์ วิริยะเมตตากุล และนายสิทธิ ภาณุพัฒน์พงศ์
บริษัท เอฟแอนด์เอส 79 จำกัด	มีผู้ถือหุ้นและกรรมการร่วมกัน คือ นายชำนาญ ชนะภัย และนายพรชัย อรพินท์
บริษัท โรงพยาบาลวิภาวดีนวมินทร์ จำกัด	ถือหุ้นโดย บริษัท โรงพยาบาลวิภาวดี จำกัด (“บริษัทร่วม”) จำนวนร้อยละ 100 และมีกรรมการร่วมกัน คือ นายชัยสิทธิ์ วิริยะเมตตากุล, นายชำนาญ ชนะภัย, นายรัชช สมบูรณ์สิน และนายสิทธิ ภาณุพัฒน์พงศ์
บริษัท โรงพยาบาลบางโพ จำกัด	ผู้ถือหุ้นโดย บริษัท โรงพยาบาลวิภาวดี จำกัด จำนวน ร้อยละ 28.57 มีผู้บริหารของบริษัท ได้แก่ พลโทพร้อมพงษ์ พิระบูล และนายพิจิตต์ วิริยะเมตตากุล เป็นกรรมการ
บริษัท โรงพยาบาลมหาราชนครเชียงใหม่ จำกัด	ผู้ถือหุ้นโดย บริษัท โรงพยาบาลวิภาวดี จำกัด (“บริษัทร่วม”) จำนวนร้อยละ 51.72 และมีกรรมการร่วมกัน คือ นายพิจิตต์ วิริยะเมตตากุล, นายชำนาญ ชนะภัย และนายสิทธิ ภาณุพัฒน์พงศ์
กรรมการ ได้แก่ นายชัยสิทธิ์ วิริยะเมตตากุล	บุคคลที่เกี่ยวข้อง

2. ประเภทและลักษณะของรายการระหว่างกัน

ชื่อผู้ที่เกี่ยวข้อง	มูลค่ารายการระหว่างกัน (ล้านบาท)			ลักษณะของรายการระหว่างกัน	เงื่อนไข/นโยบาย	ความเห็นคณะกรรมการตรวจสอบ
	ปี 2561	ปี 2562	ปี 2563			
บริษัท โรงพยาบาลวิภาวดี จำกัด	0.12	0.16	0.26	ค่าบริการรักษาพยาบาล	การกำหนดราคา / เงื่อนไขเป็นไปตามปกติของธุรกิจ ซึ่งเป็นไปในทางเดียวกันกับการกำหนดเงื่อนไขกับบุคคลหรือกิจการอื่นที่ไม่เกี่ยวข้องกัน	เป็นรายการที่มีลักษณะตามการค้าปกติทั่วไป และมีเงื่อนไขราคาที่สามารถเทียบเคียงได้กับคู่ค้ารายอื่นๆที่ไม่เกี่ยวข้องกัน
	67.45	67.45	67.45	เงินปันผลรับ	บริษัทรับเงินปันผลจากบริษัทร่วมตามมติที่ประชุมสามัญประจำปีผู้ถือหุ้นในอัตราเดียวกันกับผู้ถือหุ้นรายอื่นๆ	เป็นรายการที่มีลักษณะทั่วไปตามธุรกิจปกติโดยบริษัทได้รับเงินปันผลจากการถือหุ้นในบริษัทร่วมเช่นเดียวกันกับผู้ถือหุ้นรายอื่นๆ
บมจ.เชียงใหม่รวมธุรกิจการแพทย์	157.99	174.79	196.64	เงินปันผลรับ	บริษัทรับเงินปันผลจากบริษัทร่วมตามมติที่ประชุมสามัญประจำปีผู้ถือหุ้นในอัตราเดียวกันกับผู้ถือหุ้นรายอื่นๆ	เป็นรายการที่มีลักษณะทั่วไปตามธุรกิจปกติโดยบริษัทได้รับเงินปันผลจากการถือหุ้นในบริษัทร่วมเช่นเดียวกันกับผู้ถือหุ้นรายอื่นๆ

ชื่อผู้ที่เกี่ยวข้อง	มูลค่ารายการระหว่างกัน (ล้านบาท)			ลักษณะของ รายการ ระหว่างกัน	เงื่อนไข/นโยบาย	ความเห็นคณะ กรรมการตรวจสอบ
	ปี 2561	ปี 2562	ปี 2563			
บริษัท โรงพยาบาล วิภาวดี-ปากเกร็ด จำกัด	1.36	1.86	1.11	ค่าบริการรักษา พยาบาล	การกำหนดราคา / เงื่อนไขเป็นไปตามปกติ ของธุรกิจ ซึ่งเป็นไปใน ทางเดียวกันกับการ กำหนดเงื่อนไขกับบุคคล หรือกิจการอื่นที่ไม่ เกี่ยวข้องกัน	เป็นรายการที่มีลักษณะ ตามการค้าปกติทั่วไป และมีเงื่อนไขราคาที่สามารถ เทียบเคียงได้กับคู่ค้ารายอื่นที่ไม่ เกี่ยวข้องกัน
บริษัท อินโนเวชั่น เทคโนโลยี จำกัด	11.97	11.59	10.70	ค่าบริการรักษา ระบบวิศวกรรม ต่างๆ และ ระบบแก๊ส ทางการแพทย์	การกำหนดราคา / เงื่อนไขเป็นไปตามปกติ ของธุรกิจ ซึ่งเป็นไปใน ทางเดียวกันกับการ กำหนดเงื่อนไขกับบุคคล หรือกิจการอื่นที่ไม่ เกี่ยวข้องกัน	เป็นรายการที่มีลักษณะ ตามการค้าปกติทั่วไป และมีเงื่อนไขราคาที่สามารถ เทียบเคียงได้กับคู่ค้ารายอื่นที่ไม่ เกี่ยวข้องกัน
	0.41	0.11	0	ค่าบริการรักษา พยาบาล	การกำหนดราคา / เงื่อนไขเป็นไปตามปกติ ของธุรกิจ ซึ่งเป็นไปใน ทางเดียวกันกับการ กำหนดเงื่อนไขกับบุคคล หรือกิจการอื่นที่ไม่ เกี่ยวข้องกัน	เป็นรายการที่มีลักษณะ ตามการค้าปกติทั่วไป และมีเงื่อนไขราคาที่สามารถ เทียบเคียงได้กับคู่ค้ารายอื่นที่ไม่ เกี่ยวข้องกัน
	0.53	0.58	0.58	เงินปันผลรับ	บริษัทรับเงินปันผลจาก บริษัทตามมติที่ประชุม สามัญประจำปีผู้ถือหุ้น ในอัตราเดียวกันกับผู้ถือ หุ้นรายอื่นๆ	เป็นรายการที่มีลักษณะ ทั่วไปตามธุรกิจปกติ โดยบริษัทได้รับ เงินปันผลจากการถือหุ้น ในบริษัทเช่นเดียวกันกับ ผู้ถือหุ้นรายอื่นๆ
บริษัทโรงพยาบาล เจ้าพระยา จำกัด (มหาชน)	9.06	10.87	10.87	เงินปันผลรับ	บริษัทรับเงินปันผลจาก บริษัทตามมติที่ประชุม สามัญประจำปีผู้ถือหุ้น ในอัตราเดียวกันกับผู้ถือ หุ้นรายอื่นๆ	เป็นรายการที่มีลักษณะ ทั่วไปตามธุรกิจปกติ โดยบริษัทได้รับ เงินปันผลจากการถือหุ้น ในบริษัทเช่นเดียวกันกับ ผู้ถือหุ้นรายอื่นๆ
บริษัท สิ้นแพทย์ จำกัด	36.40	33.20	35	เงินปันผลรับ	บริษัทรับเงินปันผลจาก บริษัทตามมติที่ประชุม สามัญประจำปีผู้ถือหุ้น ในอัตราเดียวกันกับผู้ถือ หุ้นรายอื่นๆ	เป็นรายการที่มีลักษณะ ทั่วไปตามธุรกิจปกติ โดยบริษัทได้รับ เงินปันผลจากการถือหุ้น ในบริษัทเช่นเดียวกันกับ ผู้ถือหุ้นรายอื่นๆ

ชื่อผู้ที่เกี่ยวข้อง	มูลค่ารายการระหว่างกัน (ล้านบาท)			ลักษณะของ รายการ ระหว่างกัน	เงื่อนไข/นโยบาย	ความเห็นคณะ กรรมการตรวจสอบ
	ปี 2561	ปี 2562	ปี 2563			
บริษัท ทิพยดินทร์ จำกัด	2.68	0.65	0.71	ดอกเบี้ยรับ	บริษัทให้เงินกู้ระยะสั้น 12 เดือนจำนวน 15 ล้านบาท อัตราดอกเบี้ย ร้อยละ 4.75	เป็นรายการให้ความ ช่วยเหลือทางการเงิน ตามมติคณะกรรมการ บริษัทครั้งที่ 3/2558 เมื่อ 14 สิงหาคม 2558
บริษัท รัตนบดินทร์ จำกัด	16.07	0	0	ค่ารักษา พยาบาล	การกำหนดราคา / เงื่อนไขเป็นไปตามปกติ ของธุรกิจ ซึ่งเป็นไปใน ทางเดียวกันกับการ กำหนดเงื่อนไขกับบุคคล หรือกิจการอื่นที่ไม่ เกี่ยวข้องกัน	เป็นรายการที่มีลักษณะ ตามการค้าปกติทั่วไป และมีเงื่อนไขราคาที่สามารถ เทียบเคียงได้ กับคู่ค้ารายอื่นๆที่ไม่ เกี่ยวข้องกัน
กรรมการ ผู้บริหาร และพนักงาน	192.00	176.00	284	เจ้าหน้าที่ สัญญาใช้เงิน	อัตราดอกเบี้ยร้อยละ 3.25 (ตั้งแต่ 1/10/63 ลด อัตราดอกเบี้ยเหลือ	เป็นรายการที่เป็น ประโยชน์ต่อบริษัท เนื่องจากทำให้บริษัทมี ทางเลือกแหล่งเงินทุน เพิ่มมากขึ้น โดยมีอัตรา ดอกเบี้ยที่ต่ำกว่า อัตรา ดอกเบี้ยเงินให้กู้ยืมของ ธนาคารพาณิชย์ ณ ขณะนั้น ซึ่งอยู่ที่ร้อยละ 4.00 และไม่กระทบ สิทธิของผู้ถือหุ้น
	6.58	5.46	4.24	ดอกเบี้ยจ่าย	3%) กำหนดชำระ ดอกเบี้ยทุก 3 เดือน กำหนดคืนเงินต้นวันที่ 30 มิถุนายน 2564* โดยมีเงื่อนไขว่าผู้ให้กู้ สามารถไถ่ถอนเงินกู้ ก่อนวันครบกำหนดได้ และผู้กู้สามารถชำระคืน เงินกู้ก่อนวันครบ กำหนดได้	

หมายเหตุ.- * ที่ประชุมคณะกรรมการบริษัท (วาระพิเศษ) ครั้งที่ 3/2562
เมื่อวันที่ 27 มิถุนายน 2562 ได้มีมติให้ทำการต่ออายุตัวสัญญาใช้เงินดังกล่าวต่อไปอีกเป็นระยะเวลา 2 ปี
โดยจะสิ้นสุด ในวันที่ 30 มิถุนายน 2564

ความจำเป็นและความสมเหตุสมผลของรายการ

เนื่องจากการเข้าทำรายการระหว่างบริษัทหรือบริษัทย่อยกับบุคคลที่มีความขัดแย้งกันดังกล่าวข้างต้น มีลักษณะเป็นรายการที่มีเงื่อนไขการค้าปกติ และมีเงื่อนไขในลักษณะเดียวกับที่บริษัทพึงกระทำกับบุคคลภายนอก ซึ่งเป็นการเข้าทำรายการที่เป็นไปตามหลักการที่อนุมัติโดยที่ประชุมคณะกรรมการบริษัท ครั้งที่ 4/2551 เมื่อวันที่ 13 สิงหาคม 2551 ซึ่งคณะกรรมการตรวจสอบจะเป็นผู้พิจารณารายการดังกล่าว แต่สำหรับปีสิ้นสุดวันที่ 31 ธันวาคม 2563 นี้ไม่มีการทำรายการระหว่างกัน

นโยบายหรือแนวโน้มการทำรายการระหว่างกันในอนาคต

บริษัทกำหนดนโยบายในการทำรายการระหว่างกันในปัจจุบันและในอนาคต ดังนี้ ในการทำรายการระหว่างกันใดๆ บริษัทจะกำหนดข้อตกลงและเงื่อนไขต่างๆ ให้เป็นไปตามราคาและเงื่อนไขทางการค้าที่เป็นธรรมและไม่ก่อให้เกิดการถ่ายเทผลประโยชน์ และให้เป็นไปตามกฎหมาย และข้อกำหนดต่างๆ ทั้งนี้ บริษัทคาดว่าจะยังคงมีรายการระหว่างกันเกิดขึ้นอย่างต่อเนื่องในอนาคต อาทิ รายการที่เกี่ยวกับการทำธุรกรรมปกติทางการค้า อาทิ การให้บริการรักษาพยาบาล การให้บริการห้องปฏิบัติการทางการแพทย์ และการบำรุงรักษาระบบวิศวกรรม เป็นต้น ทั้งนี้ บริษัทได้แต่งตั้งคณะกรรมการตรวจสอบให้เป็นผู้ดำเนินการตรวจสอบและให้ความเห็นถึงความเหมาะสมของรายการ และพิจารณาเปิดเผยข้อมูลของรายการระหว่างกัน หรือรายการที่อาจมีความขัดแย้งทางผลประโยชน์ ให้มีความถูกต้องและครบถ้วนตามกฎหมายว่าด้วยหลักทรัพย์และตลาดหลักทรัพย์และข้อบังคับ ประกาศ คำสั่ง หรือข้อกำหนดของตลาดหลักทรัพย์แห่งประเทศไทย และตามมาตรฐานการบัญชีที่กำหนดโดยสมาคมนักบัญชีและผู้สอบบัญชีรับอนุญาตแห่งประเทศไทย ในกรณีที่คณะกรรมการตรวจสอบไม่มีความชำนาญในการพิจารณารายการระหว่างกันที่อาจเกิดขึ้น บริษัทจะจัดให้มีบุคคลที่มีความรู้ความชำนาญพิเศษ เช่น ผู้สอบบัญชีของบริษัท หรือผู้เชี่ยวชาญอิสระ เป็นผู้ให้ความเห็นเกี่ยวกับรายการระหว่างกันดังกล่าว

นอกจากนี้ รายการระหว่างกันที่อาจเกิดขึ้นในอนาคตนั้น คณะกรรมการบริษัทจะต้องปฏิบัติให้เป็นไปตามกฎหมายว่าด้วยหลักทรัพย์และตลาดหลักทรัพย์และข้อบังคับ ประกาศ คำสั่ง หรือข้อกำหนดของตลาดหลักทรัพย์แห่งประเทศไทย รวมถึงการปฏิบัติตามข้อกำหนดเกี่ยวกับการเปิดเผยข้อมูล การทำรายการเกี่ยวโยงกัน และการได้มาหรือจำหน่ายไปซึ่งทรัพย์สินที่สำคัญของบริษัท และจัดให้คณะกรรมการตรวจสอบและผู้สอบบัญชีของบริษัทหรือผู้เชี่ยวชาญอิสระ (แล้วแต่กรณี) เป็นผู้ดำเนินการตรวจสอบและให้ความเห็นถึงความเหมาะสมของรายการและพิจารณาเปิดเผยข้อมูลของรายการระหว่างกันหรือรายการที่อาจมีความขัดแย้งทางผลประโยชน์ให้มีความถูกต้องและครบถ้วนตามที่กฎหมายกำหนด

มาตรการคุ้มครองผู้ลงทุน

บริษัทมีข้อกำหนดที่ชัดเจนเกี่ยวกับการทำรายการระหว่างกัน และการได้มาหรือจำหน่ายไปซึ่งทรัพย์สินที่สำคัญของบริษัทในข้อบังคับของบริษัทโดยกำหนดให้กรรมการ หรือบุคคลที่อาจมีความขัดแย้งมีส่วนได้เสีย หรืออาจมีความขัดแย้งทางผลประโยชน์อันใด ไม่มีสิทธิออกเสียงอนุมัติในเรื่องนั้นๆ นอกจากนี้ บริษัทกำหนดให้คณะกรรมการตรวจสอบให้ความเห็นเกี่ยวกับความจำเป็นและความเหมาะสมของรายการและพิจารณาเปิดเผยรายละเอียดของรายการในรายงานประจำปีของบริษัท

ในกรณีที่คณะกรรมการตรวจสอบไม่มีความชำนาญในการพิจารณารายการระหว่างกันที่อาจเกิดขึ้น บริษัทจะจัดหาผู้เชี่ยวชาญอิสระหรือผู้สอบบัญชีของบริษัทเป็นผู้ให้ความเห็นเกี่ยวกับรายการระหว่างกันดังกล่าวเพื่อประกอบการตัดสินใจของคณะกรรมการหรือผู้ถือหุ้นของบริษัทแล้วแต่กรณี



**การปฏิบัติตามหลักการ
กำกับดูแลกิจการที่ดี**

การควบคุมภายในและการบริหารจัดการความเสี่ยง

บริษัทได้ตระหนักความสำคัญของการกำกับดูแลกิจการที่ดี และมีความตั้งใจที่จะปฏิบัติตามหลักการกำกับดูแลกิจการที่ดี เพื่อการบริหารจัดการธุรกิจที่มีความโปร่งใส สร้างความเชื่อมั่นให้แก่ผู้มีส่วนได้เสียทุกฝ่าย และมีประสิทธิภาพเพียงพอที่จะแข่งขันในระดับสากล บริษัทจึงขอรายงานเรื่องการปฏิบัติตามหลักการกำกับดูแลกิจการ ดังต่อไปนี้

หมวดที่ 1 สิทธิของผู้ถือหุ้น

บริษัทเล็งเห็นถึงความสำคัญของสิทธิของผู้ถือหุ้นทุกราย ซึ่งรวมทั้งผู้ถือหุ้นรายใหญ่ และผู้ถือหุ้นรายย่อย โดยสิทธิของผู้ถือหุ้นครอบคลุมสิทธิพื้นฐานต่างๆ ทั้งในฐานะของนักลงทุนในหลักทรัพย์และในฐานะของเจ้าของบริษัท เช่น สิทธิในการซื้อ ขาย โอน หลักทรัพย์ที่ตนถืออยู่ สิทธิในการได้รับข่าวสาร ข้อมูลของบริษัทอย่างครบถ้วน เพียงพอ ทันเวลา ผ่านช่องทางที่เข้าถึงได้ง่าย สิทธิในการแสดงความคิดเห็น สิทธิในการร่วมตัดสินใจเรื่องสำคัญของบริษัท เช่น การเลือกตั้งกรรมการ การอนุมัติธุรกรรมที่สำคัญและมีผลต่อทิศทางในการดำเนินธุรกิจของบริษัท การแก้ไขหนังสือบริคณห์สนธิ ข้อบังคับของบริษัท เป็นต้น

ในปี 2563 บริษัทได้ดำเนินการในเรื่องต่างๆ ที่เป็นการส่งเสริม และอำนวยความสะดวกในการใช้สิทธิของผู้ถือหุ้น ในการร่วมประชุมสามัญผู้ถือหุ้น ดังนี้

1. บริษัท เปิดโอกาสให้ผู้ถือหุ้นได้มีส่วนร่วมในการเสนอเรื่อง ที่เห็นว่าสำคัญและควรบรรจุเป็นวาระในการประชุมสามัญผู้ถือหุ้นประจำปีของบริษัท และเสนอชื่อบุคคลที่มีความรู้ ความสามารถ และคุณสมบัติที่เหมาะสมเพื่อรับการพิจารณาเลือกตั้งเป็นกรรมการบริษัทล่วงหน้าก่อนที่จะมีการจัดประชุมสามัญผู้ถือหุ้นขึ้น โดยผู้ถือหุ้นสามารถดูรายละเอียดหลักเกณฑ์ และวิธีปฏิบัติได้ในเว็บไซต์ของบริษัท ทั้งนี้ในปี 2563 บริษัทฯ ได้เปิดโอกาสให้ผู้ถือหุ้นเสนอชื่อบุคคลเพื่อรับการพิจารณาเลือกตั้งเป็นกรรมการบริษัท เป็นการล่วงหน้า ระหว่างวันที่ 7 ตุลาคม 2563 ถึงวันที่ 28 กุมภาพันธ์ 2564 โดยเผยแพร่ให้ผู้ถือหุ้นรับทราบผ่านระบบข่าวของตลาดหลักทรัพย์แห่งประเทศไทย และเว็บไซต์ของบริษัทฯ ซึ่งเมื่อครบกำหนดระยะเวลาที่เปิดโอกาส ปรากฏว่า ไม่มีผู้ถือหุ้นรายใดเสนอชื่อบุคคลเข้ามายังบริษัท

2. บริษัทได้จัดส่งหนังสือเชิญประชุมให้แก่ผู้ถือหุ้นล่วงหน้า เพื่อแจ้งวาระการประชุม พร้อมความคิดเห็นของคณะกรรมการในแต่ละวาระ รวมถึงเอกสารประกอบต่างๆ เพื่อให้ผู้ถือหุ้นมีข้อมูลเพียงพอในการตัดสินใจ และเพื่อให้ผู้ถือหุ้นสามารถใช้สิทธิได้เต็มที่ โดยได้ชี้แจงรายละเอียดของเอกสารที่ผู้ถือหุ้นต้องนำมาแสดงในวันประชุม เพื่อรักษาสีสิทธิในการเข้าประชุม รวมทั้งสิทธิออกเสียงลงมติของผู้ถือหุ้นไว้ด้วยกัน นอกจากนี้ เพื่ออำนวยความสะดวกให้แก่ผู้ถือหุ้น บริษัทมีการเปิดเผยหนังสือเชิญประชุมบนเว็บไซต์ของบริษัท โดยในกรณีของการประชุมสามัญผู้ถือหุ้นประจำปี ได้เปิดเผยหนังสือเชิญประชุมล่วงหน้าก่อนวันประชุมอย่างน้อย 30 วัน

3. ในกรณีที่ผู้ถือหุ้นไม่สามารถเข้าประชุมได้ด้วยตนเอง ผู้ถือหุ้นสามารถใช้สิทธิในการมอบฉันทะให้กรรมการอิสระหรือบุคคลใดๆ เข้าร่วมประชุมแทน และออกเสียงลงคะแนนแทนตนได้ โดยใช้หนังสือมอบฉันทะแบบหนึ่งแบบใดที่บริษัทได้จัดส่งไปพร้อมกับหนังสือนัดประชุม นอกจากนี้ผู้ถือหุ้นสามารถ Download หนังสือมอบฉันทะผ่านทางเว็บไซต์ของบริษัทได้อีกด้วย

4. เพื่อให้ผู้ถือหุ้นได้รับความสะดวกในการประชุม บริษัทได้จัดให้มีการลงทะเบียนล่วงหน้า 1 ชั่วโมง และภายหลังเปิดประชุมแล้ว ผู้ถือหุ้นสามารถลงทะเบียนเข้าร่วมประชุมได้ตลอดเวลาการประชุม เพื่อใช้สิทธิออกเสียงในวาระที่ยังไม่ได้ลงมติ นอกจากนี้ เมื่อจบการประชุม ผู้ถือหุ้นสามารถขอตรวจรายละเอียดของการลงมติได้

5. ก่อนเริ่มเข้าสู่การประชุมตามวาระ ประธานกรรมการซึ่งเป็นประธานในที่ประชุม ได้มอบหมายให้กรรมการและเลขานุการแจ้งให้ที่ประชุมทราบถึงวิธีการปฏิบัติในการออกเสียงลงคะแนนในแต่ละวาระการประชุม และระหว่างการประชุมผู้ถือหุ้น ประธานในที่ประชุมได้เปิดโอกาสให้ผู้ถือหุ้นทุกรายสามารถเสนอแนะ ชักถาม และเสนอข้อคิดเห็นได้ทุกวาระ โดยประธานและผู้บริหารจะให้ความสำคัญกับทุกคำถาม และตอบข้อซักถามอย่างชัดเจนและตรงประเด็น

6. บริษัทได้ใช้ระบบ BAR CODE ช่วยในการลงทะเบียนและนับคะแนนเสียง เพื่ออำนวยความสะดวกแก่ผู้ถือหุ้นที่เข้าร่วมประชุม

7. เลขานุการบริษัทได้บันทึกการประชุมที่ถูกต้อง ครบถ้วน โดยบันทึกการออกเสียงลงคะแนนในแต่ละวาระอย่างละเอียด และได้จัดส่งรายงานการประชุมผู้ถือหุ้นต่อตลาดหลักทรัพย์แห่งประเทศไทยภายใน 14 วันหลังการประชุม และเผยแพร่บนเว็บไซต์ของบริษัท เพื่อให้ผู้ถือหุ้นได้รับทราบอย่างรวดเร็วและสามารถตรวจสอบได้

หมวดที่ 2 การปฏิบัติต่อผู้ถือหุ้นอย่างเท่าเทียมกัน

ผู้ถือหุ้นทุกราย ทั้งผู้ถือหุ้นที่เป็นผู้บริหาร ผู้ถือหุ้นที่ไม่เป็นผู้บริหาร ผู้ถือหุ้นต่างชาติและผู้ถือหุ้นส่วนน้อย ต่างได้รับการปฏิบัติจากบริษัทในลักษณะที่เท่าเทียมกัน และมีนโยบายในเรื่องการใช้ข้อมูลภายในของบริษัทอย่างชัดเจน โดยกรรมการผู้บริหาร พนักงาน และบุคคลที่เกี่ยวข้อง ห้ามนำข้อมูลภายในของบริษัท ไปใช้เพื่อประโยชน์ส่วนตนหรือเผยแพร่ให้บุคคลอื่นทราบ ซึ่งที่ผ่านมาไม่พบการใช้ข้อมูลภายในเพื่อแสวงหาประโยชน์แต่อย่างใด

บริษัทดำเนินการป้องกันและจัดการในเรื่องที่มีความขัดแย้งทางผลประโยชน์ต่างๆ ด้วยความเป็นธรรม โดยวิธีการเปิดเผยข้อมูลหรือการเก็บรักษาความลับ หรือการปฏิเสธการดำเนินการ หรือวิธีการอื่นใดที่เหมาะสมตามควรแก่กรณี นอกจากนี้บริษัทได้กำหนดเป็นนโยบายและขั้นตอนการอนุมัติและดำเนินการรายการที่อาจมีความขัดแย้งทางผลประโยชน์ และรายการที่เกี่ยวข้อง รวมทั้งกำหนดนโยบายและระเบียบไม่ให้ผู้บริหารนำข้อมูลภายในไปใช้ประโยชน์ส่วนตน และกำหนดให้กรรมการและผู้บริหารรายงานการเปลี่ยนแปลงการถือครองหลักทรัพย์ของบริษัทต่อสำนักงานคณะกรรมการกำกับหลักทรัพย์และตลาดหลักทรัพย์ ตามมาตรา 59 แห่งพระราชบัญญัติหลักทรัพย์และตลาดหลักทรัพย์ พ.ศ. 2535 และมีการรายงานเรื่องดังกล่าวรวมถึงส่วนได้เสียต่างๆ ในที่ประชุมคณะกรรมการของบริษัททุกครั้งอีกด้วย

บริษัทมีแนวนโยบายเปิดโอกาสให้ผู้ถือหุ้นสามารถเสนอเพิ่มวาระสำหรับการประชุมผู้ถือหุ้นเสนอชื่อบุคคล เพื่อรับเลือกเป็นกรรมการบริษัทได้ภายใต้เงื่อนไข และระยะเวลาที่เหมาะสม รวมถึงต้องอยู่ภายใต้บทบัญญัติของกฎหมายที่เกี่ยวข้องด้วย บริษัทได้เปิดโอกาสให้ผู้ถือหุ้นที่ไม่สามารถเข้าประชุมด้วยตนเองมอบฉันทะให้ผู้อื่น เช่น กรรมการอิสระของบริษัทมาประชุมและออกเสียงลงมติแทน โดยได้แนบบทมอบฉันทะในรูปแบบที่ผู้ถือหุ้นสามารถแสดงเจตนาได้หลากหลายพร้อมกับจดหมายเชิญประชุม และมีการจัดเตรียมบัตรลงคะแนนให้แก่ผู้ถือหุ้นในการประชุมผู้ถือหุ้นทุกครั้ง รวมถึงในวาระการพิจารณาการแต่งตั้งกรรมการ บริษัทเสนอให้ผู้ถือหุ้นได้พิจารณากรรมการเป็นรายท่านด้วย ในปี 2563 บริษัทฯ ได้จัดส่งรายงานประจำปี 2563 ในรูปแบบรหัส QR (QR CODE) ให้ผู้ถือหุ้นเพื่อสามารถเรียกดูข้อมูลได้อย่างสะดวกและรวดเร็ว

ในการประชุมสามัญผู้ถือหุ้น ประจำปี 2563 บริษัทฯ ได้มีการปฏิบัติตามมาตรฐานในการป้องกันการแพร่ระบาดของไวรัส (COVID-19) อย่างเคร่งครัดทุกกระบวนการ เพื่อความปลอดภัยของผู้ถือหุ้นและพนักงานของบริษัท การประชุมเป็นไปตามลำดับวาระการประชุม โดยไม่มีการเพิ่มวาระการประชุมที่ไม่ได้แจ้งล่วงหน้า เพื่อให้ผู้ถือหุ้นได้มีโอกาสศึกษาข้อมูลประกอบระเบียบวาระก่อนตัดสินใจ และไม่มีการเปลี่ยนแปลงข้อมูลสำคัญในที่ประชุม

หมวดที่ 3 บทบาทของผู้มีส่วนได้เสีย

บริษัทได้ให้ความสำคัญต่อสิทธิของผู้มีส่วนได้เสียทุกกลุ่ม ไม่ว่าจะเป็นผู้มีส่วนได้เสียภายใน ได้แก่ พนักงานและผู้บริหารของบริษัท หรือผู้มีส่วนได้เสียภายนอก ได้แก่ ลูกค้า เจ้าหนี้ คู่แข่ง รวมถึงสังคมและสิ่งแวดล้อม เพราะบริษัทตระหนักเสมอว่า ผู้มีส่วนได้เสียทุกประเภทมีส่วนสำคัญต่อการประกอบกิจการของบริษัทในรูปแบบที่แตกต่างกัน บริษัทจึงคำนึงถึงสิทธิและผลประโยชน์ขั้นพื้นฐานที่ผู้มีส่วนได้เสียพึงได้รับจากบริษัทไว้อย่างเหมาะสม ดังต่อไปนี้

ผู้ถือหุ้น : นอกเหนือจากสิทธิพื้นฐาน สิทธิที่กำหนดไว้ในกฎหมายและข้อบังคับของบริษัทแล้ว บริษัทมุ่งมั่นที่จะเป็นตัวแทนที่ดีของผู้ถือหุ้น ในการดำเนินธุรกิจ เพื่อสร้างความพึงพอใจให้แก่ผู้ถือหุ้น โดยคำนึงถึงการเจริญเติบโตของมูลค่าบริษัทในระยะยาว ด้วยผลตอบแทนที่เหมาะสมและต่อเนื่อง รวมทั้งการเปิดเผยข้อมูลอย่างโปร่งใส และเชื่อถือได้

ลูกค้า / ผู้ป่วย : บริษัทมุ่งมั่นพัฒนาคุณภาพบริการรักษาพยาบาลอย่างต่อเนื่อง ด้วยการพัฒนาคุณภาพบุคลากรให้มีความตระหนักในความปลอดภัย จริยธรรมและมาตรฐานวิชาชีพ สิทธิของผู้ป่วย และให้มีการใช้ทรัพยากรและเทคโนโลยีอย่างเหมาะสม มีการบริหารจัดการด้านการป้องกันความเสี่ยงอย่างมีประสิทธิภาพ ทั้งนี้ เพื่อความพึงพอใจของผู้ใช้บริการ โดยใช้หน่วยงานภายนอกในการวัดผล เพื่อนำไปปรับปรุงการให้บริการอย่างต่อเนื่อง เพื่อบรรลุเป้าหมายการเป็นโรงพยาบาลที่ผู้รับบริการมีความเชื่อมั่น

พนักงาน : บริษัทเชื่อมั่นว่าพนักงานคือทรัพยากรที่มีคุณค่าและเป็นปัจจัยสู่ความสำเร็จของบริษัท จึงมุ่งมั่นในการพัฒนาเพิ่มศักยภาพของบุคลากรในการปฏิบัติงานอย่างมืออาชีพ สร้างบรรยากาศการทำงานที่ดี ส่งเสริมการทำงานเป็นทีม รวมถึงกำหนดแนวทางปฏิบัติไว้ดังนี้

- ให้ผลตอบแทนที่เป็นธรรมแก่พนักงาน โดยอยู่ในรูปแบบของเงินเดือน และ/หรือค่าตอบแทนในการทำงาน รวมทั้งสวัสดิการในรูปแบบต่างๆ
- ดูแลรักษาสภาพแวดล้อมการทำงานให้มีความปลอดภัยต่อชีวิตและทรัพย์สินของพนักงานอยู่เสมอ
- การแต่งตั้งและโยกย้าย รวมถึงการให้รางวัลและการลงโทษพนักงาน ต้องกระทำด้วยความเสมอภาคสุจริตใจ เป็นธรรม และตั้งอยู่บนพื้นฐานของความรู้ ความสามารถ และความเหมาะสม รวมทั้งการกระทำ หรือการปฏิบัติของพนักงานนั้นๆ
- ให้ความสำคัญต่อการพัฒนา การถ่ายทอดความรู้ และความสามารถของพนักงาน โดยให้โอกาสพนักงานอย่างทั่วถึงและสม่ำเสมอ
- รับฟังข้อคิดเห็นและข้อเสนอแนะจากพนักงานทุกระดับอย่างเท่าเทียมและเสมอภาค
- ปฏิบัติตามกฎหมายและข้อบังคับต่างๆ ที่เกี่ยวข้องกับพนักงานอย่างเคร่งครัด
- ปฏิบัติต่อพนักงานด้วยความสุภาพและให้ความเคารพอย่างเท่าเทียมทุกคน
- ให้ความสำคัญแก่พนักงานที่ทำหน้าที่ด้วยความซื่อสัตย์ สุจริต โดยการจัดกิจกรรมเชิดชูเกียรติพนักงานที่ประกอบคุณงามความดี แพทย์ และพนักงานที่ได้รับคำนิยมจากลูกค้า และพนักงานที่ครบวาระเกษียณอายุ

ลูกค้า / คู่สัญญา : บริษัทมีนโยบายในการจัดซื้อจัดจ้างที่ชัดเจน เพื่อความเป็นธรรมแก่ทุกฝ่ายที่เกี่ยวข้อง นอกจากนี้ บริษัทปฏิบัติตามเงื่อนไขที่ตกลงไว้กับลูกค้าและคู่สัญญา และจ่ายชำระหนี้คู่ค้าและคู่สัญญาอย่างตรงเวลา

เจ้าหน้าที่ : บริษัทยึดมั่นในการให้ข้อมูลที่ถูกต้อง โปร่งใสและตรวจสอบได้แก่เจ้าหน้าที่ อีกทั้งได้ปฏิบัติตามเงื่อนไขการกู้ยืมเงินด้วยความซื่อสัตย์สุจริต อย่างเคร่งครัด และจ่ายชำระหนี้ตรงเวลา บริษัทเชื่อว่าการสร้างความสัมพันธ์ที่ดีกับเจ้าหน้าที่ รวมทั้งการสร้าง ความเชื่อมั่นและไว้วางใจเป็นความรับผิดชอบที่บริษัทพึงปฏิบัติต่อเจ้าหน้าที่

คู่แข่งทางการค้า : บริษัทประพฤติตามกรอบกติกาการแข่งขันที่ดี ภายใต้กรอบของกฎหมาย รวมทั้งปฏิบัติตามคู่แข่งทางการค้าอย่างสุจริต เป็นธรรม โดยบริษัทถือว่าคู่แข่งทางการค้าเป็นปัจจัยหนึ่งที่ทำให้บริษัทมีความมุ่งมั่นในการพัฒนาคุณภาพและประสิทธิภาพในการให้บริการให้ดียิ่งขึ้นแก่ลูกค้าและผู้ป่วย

สังคมและสิ่งแวดล้อม : นอกเหนือจากความสำเร็จทางธุรกิจ การดำเนินธุรกิจอย่างมีจริยธรรม เป็นหลักการสำคัญที่บริษัทปลูกฝังให้แก่พนักงาน จนกลายเป็นวัฒนธรรมองค์กรที่ชัดเจนของบริษัท บริษัทยังตั้งปณิธานที่จะแสดงความรับผิดชอบต่อสังคม โดยการดำเนินธุรกิจด้วยความถูกต้อง โปร่งใส และคำนึงถึงผลกระทบต่อผู้มีส่วนได้เสียทุกฝ่าย ซึ่งครอบคลุมสิทธิมนุษยชน สิทธิแรงงาน การดำเนินธุรกิจที่เป็นธรรม การพัฒนาคุณภาพการรักษาพยาบาลที่มีคุณภาพ ปลอดภัยต่อผู้ป่วย ดำเนินโครงการสาธารณประโยชน์ต่างๆ อย่างต่อเนื่องเป็นรูปธรรม เพื่อมุ่งสร้างจิตสำนึกในการเป็นผู้ให้และเกื้อกูลสังคม และยังเปิดโอกาสให้พนักงานทุกคนได้เข้าร่วมกิจกรรมเพื่อสาธารณประโยชน์ต่างๆ ทั้งในด้านการพัฒนาอย่างยั่งยืนของชุมชน รวมถึงการมีส่วนร่วมช่วยเหลือสนับสนุนชุมชน และผู้ด้อยโอกาสในสังคมให้ได้พัฒนาและพึ่งพาตนเองได้ ตลอดจนการส่งเสริมการศึกษาและอนุรักษ์สิ่งแวดล้อม ทั้งนี้ เพราะรากฐานที่มั่นคงทางสังคมเป็นปัจจัยสำคัญของการเติบโตอย่างยั่งยืน ดังนั้นองค์กรต้องดำเนินธุรกิจควบคู่ไปกับการแสดงความรับผิดชอบต่อสังคมและมีส่วนร่วมในการพัฒนาชุมชนและสังคม บริษัทได้กำหนดแนวปฏิบัติ 8 ประการที่สะท้อนการดำเนินธุรกิจอย่างมีความรับผิดชอบต่อสังคมและสิ่งแวดล้อมของบริษัท ดังนี้

1. การกำกับดูแลกิจการที่ดี
2. การประกอบธุรกิจด้วยความเป็นธรรม
3. การต่อต้านการทุจริต
4. การเคารพสิทธิมนุษยชนและการปฏิบัติต่อแรงงานอย่างเป็นธรรม
5. ความรับผิดชอบต่อผู้บริโภค
6. การดูแลรักษาสิ่งแวดล้อม
7. การร่วมพัฒนาชุมชนและสังคม
8. นวัตกรรมจากความรับผิดชอบต่อสังคม

หมวดที่ 4 การเปิดเผยข้อมูลและความโปร่งใส

บริษัท ให้ความสำคัญกับนักลงทุนทุกกลุ่มอย่างเท่าเทียมกัน ถึงแม้ว่าจะมิได้มีการจัดตั้งหน่วยงานด้านผู้ลงทุนสัมพันธ์ ขึ้นเป็นการเฉพาะ แต่ได้มอบหมายให้กรรมการผู้จัดการทำหน้าที่ในส่วนการให้ข้อมูลข่าวสารทั่วไปของบริษัท ผู้ถือหุ้นและนักลงทุนสามารถติดต่อได้ที่ สำนักงานบริษัท หมายเลขโทรศัพท์ 0-2561-1111 ต่อ 2421, 2424, 2427 โทรสาร 0-2561-1462 email info@vibhavadi.com

บริษัท ได้จัดให้มีการเผยแพร่ข้อมูลคำอธิบายและการวิเคราะห์ของฝ่ายจัดการราย ไตรมาส รวมทั้งได้เผยแพร่ข้อมูลต่าง ๆ ผ่านเว็บไซต์ของบริษัทที่ www.vibhavadi.com

คณะกรรมการบริษัทเป็นผู้รับผิดชอบในการจัดทำรายงานการเงินและข้อมูลทางการเงินที่ปรากฏในรายงาน ประจำปี จัดทำขึ้นตามมาตรฐานการบัญชีที่รับรองทั่วไปในประเทศไทย โดยเลือกใช้นโยบายบัญชีที่เหมาะสม และถือปฏิบัติตาม สม่ำเสมอ โดยใช้ดุลพินิจอย่างระมัดระวังและประมาณการที่ดีที่สุดในการจัดทำรวมทั้งมีการเปิดเผยข้อมูลสำคัญอย่างเพียงพอในหมายเหตุประกอบงบการเงิน

ในการนี้ คณะกรรมการบริษัท ได้แต่งตั้งคณะกรรมการตรวจสอบเป็นผู้ดูแลรับผิดชอบเกี่ยวกับคุณภาพของรายงานทางการเงิน และระบบควบคุมภายใน และความเห็นของคณะกรรมการตรวจสอบเกี่ยวกับเรื่องนี้ปรากฏในรายงานคณะกรรมการตรวจสอบ ซึ่งแสดงไว้ในรายงานประจำปีแล้ว

ทั้งนี้ คณะกรรมการบริษัท ยังให้ความสำคัญต่อการเปิดเผยข้อมูลเกี่ยวกับรายงานการเงิน ข้อมูลทางการเงิน รวมถึงผลการดำเนินงานของบริษัท ให้มีความครบถ้วน ถูกต้อง โปร่งใสและทันเวลา ตามที่ปรากฏในรายงานประจำปีและ เว็บไซต์ของบริษัท เพื่อให้ผู้ถือหุ้น ผู้มีส่วนได้เสียหรือผู้เกี่ยวข้องได้ใช้ข้อมูลอย่างเท่าเทียมกัน

บริษัทมีนโยบายให้คำตอบแทนของกรรมการและกรรมการชด้อยอื่น ๆ อยู่ในระดับที่เหมาะสม และคำตอบแทนนั้นบริษัท ยึดถือให้เป็นอำนาจของผู้ถือหุ้นเป็นผู้พิจารณาซึ่งสอดคล้องกับบทบัญญัติของกฎหมาย

หมวดที่ 5 ความรับผิดชอบของคณะกรรมการ

โครงสร้างคณะกรรมการบริษัท

คณะกรรมการบริษัท ประกอบด้วยผู้ทรงคุณวุฒิที่มากด้วยประสบการณ์ ในหลายๆ ด้าน กรรมการทุกท่านมีส่วนร่วมในการกำหนดวิสัยทัศน์ ภารกิจ กลยุทธ์ เป้าหมาย แผนธุรกิจและงบประมาณของบริษัท ตลอดจนกำกับดูแลให้ฝ่ายบริหาร ดำเนินการให้เป็นไปตามแผนที่กำหนดไว้ อย่างมีประสิทธิภาพและประสิทธิผล เพื่อเพิ่มมูลค่าสูงสุดให้กับบริษัทและผู้ถือหุ้น คณะกรรมการมีการประชุมทุก 3 เดือน เพื่อพิจารณารายงานผลงานของฝ่ายบริหาร และงบการเงินของบริษัท

ณ 31 ธันวาคม 2563 คณะกรรมการบริษัทมีจำนวน 15 ท่านประกอบด้วย

1. กรรมการที่ไม่ได้เป็นผู้บริหาร จำนวน 5 ท่าน ได้แก่ นายแพทย์ชานาญ ชนะภัย, นายแพทย์พงษ์พัฒน์ ปธานวนิช, นายแพทย์ประมุข อุณจักร, นายแพทย์รัชช สมบูรณ์สิน, ดร. ฤกษ์จี กาญจนพิทักษ์
2. กรรมการบริษัทที่เป็นผู้บริหาร จำนวน 5 ท่าน ได้แก่ นายชัยสิทธิ์ วิริยะเมตตากุล, นายสิทธิ ภาณุพัฒน์พงศ์, ดร.บวรพรธน์ รัฐประเสริฐ, นางญาดา พัทฒษายน และนายพิจิตร วิริยะเมตตากุล
3. กรรมการอิสระซึ่งมีคุณสมบัติที่เป็นอิสระตามหลักเกณฑ์ที่ กสท. กำหนด จำนวน 5 ท่าน ได้แก่ นายสม วรรณ ประภา, นางเรวดี ต.สุวรรณ, นายนิคม ไวยรัชพานิช, นายชัยนรินทร์ สายรังษี และพลเอกบุญเลิศ จันทราภาส

กรรมการที่เป็นอิสระ 5 ท่าน คิดเป็น 33.33% ของกรรมการทั้งคณะ และจำนวนกรรมการอิสระไม่น้อยกว่า 1 ใน 3 ของกรรมการทั้งคณะ เป็นไปตามบทบัญญัติของพระราชบัญญัติหลักทรัพย์และตลาดหลักทรัพย์ (ฉบับที่ 4) พ.ศ. 2551

การแยกตำแหน่ง : ประธานกรรมการบริษัทไม่ได้เป็นกรรมการที่เป็นผู้บริหาร โดยบริษัท มีการกำหนดหน้าที่ความรับผิดชอบระหว่างกรรมการบริษัทและผู้บริหารอย่างชัดเจน โดยกรรมการบริษัท มีหน้าที่กำหนดความรับผิดชอบในการกำหนดนโยบายและกำกับดูแลการดำเนินงานของผู้บริหารในระดับนโยบาย ขณะที่ผู้บริหารทำหน้าที่บริหารงานของบริษัท ในด้านต่างๆ ให้เป็นไปตามนโยบายที่กำหนด

คณะกรรมการชด้อย : คณะกรรมการบริษัทได้แต่งตั้งคณะกรรมการชด้อยต่างๆ เพื่อช่วยคณะกรรมการพิจารณา กลั่นกรอง และปฏิบัติหน้าที่เฉพาะเรื่อง และเสนอให้คณะกรรมการพิจารณาหรือรับทราบ โดยรายชื่อกรรมการรวม ถึงขอบเขตและอำนาจหน้าที่ของคณะกรรมการชด้อยต่างๆ ได้ระบุไว้แล้วในหัวข้อโครงสร้างการจัดการ

บทบาท หน้าที่ และความรับผิดชอบของคณะกรรมการ

คณะกรรมการบริษัทมีหน้าที่รับผิดชอบในการกำหนดนโยบายและทิศทางการดำเนินงาน โดยได้มีส่วนร่วมและให้ความเห็นชอบในการกำหนดวิสัยทัศน์ พันธกิจ เป้าหมายเชิงกลยุทธ์ในภาพรวมของบริษัท และกำกับดูแลให้ฝ่ายจัดการดำเนินการให้เป็นไปตามนโยบาย เป้าหมาย และงบประมาณที่กำหนดไว้อย่างมีประสิทธิภาพและประสิทธิผล เพื่อเพิ่มมูลค่าแก่กิจการ ระวังรักษาผลประโยชน์ของบริษัทและผู้ถือหุ้น รวมทั้งติดตามการดำเนินกิจการของบริษัทตลอดเวลา เพื่อให้มั่นใจว่าฝ่ายจัดการดำเนินกิจการตามกฎหมายและนโยบายที่วางไว้

คณะกรรมการบริษัทได้มีการจัดการให้มีการบริหารความเสี่ยงและการควบคุมภายในที่ดี โดยมีการติดตามการดำเนินการดังกล่าวอย่างสม่ำเสมอ ทั้งนี้คณะกรรมการบริษัทได้จัดให้มีคณะกรรมการชุดย่อย ซึ่งมีอำนาจหน้าที่และความรับผิดชอบแยกจากคณะกรรมการบริษัทและฝ่ายจัดการอย่างชัดเจน

การมีหลักปฏิบัติเกี่ยวกับจรรยาบรรณและจริยธรรมธุรกิจเป็นพื้นฐานที่สำคัญในการเสริมสร้างการมีธรรมาภิบาลหรือการกำกับดูแลกิจการที่ดี หลักปฏิบัติเกี่ยวกับจรรยาบรรณและจริยธรรมธุรกิจของบริษัทจะเป็นการประมวลผลความประพฤติในทางที่ดีงาม เพื่อรักษาและส่งเสริมเกียรติคุณและชื่อเสียงอันดีของบริษัท โดยบริษัทได้จัดให้มีระเบียบและข้อบังคับเกี่ยวกับการปฏิบัติงานให้เป็นไปด้วยความซื่อสัตย์และมีจรรยาบรรณในการดำเนินธุรกิจเพื่อถือปฏิบัติ

การประชุมคณะกรรมการ

คณะกรรมการบริษัทกำหนดให้มีการประชุมอย่างสม่ำเสมอและมีการประชุมวาระพิเศษเพิ่มเติมตามความจำเป็น โดยมีวาระการประชุมที่สำคัญ ประกอบด้วย การพิจารณางบการเงินของบริษัทในแต่ละไตรมาส การติดตามความคืบหน้าของโครงการปรับปรุงบริษัท รวมทั้งการพิจารณานโยบายต่างๆ ที่สำคัญและติดตามผลการดำเนินงานของบริษัท โดยฝ่ายสำนักงานบริษัท ได้จัดทำหนังสือเชิญประชุมพร้อมทั้งวาระการประชุมและเอกสารให้กรรมการพิจารณา ก่อนการประชุมล่วงหน้าอย่างน้อย 7 วัน เพื่อให้กรรมการมีเวลาในการพิจารณาศึกษาวาระการประชุมและเอกสารประกอบการประชุม ทั้งนี้การประชุมคณะกรรมการชุดย่อยได้กำหนดให้มีการประชุมร่วมกันอย่างสม่ำเสมอและมีการบันทึกรายงานการประชุมไว้เป็นลายลักษณ์อักษรด้วย

การประชุมแต่ละครั้งได้มีการจัดบันทึกและจัดทำรายงานการประชุมเป็นลายลักษณ์อักษรทุกครั้ง และได้นำเสนอคณะกรรมการพิจารณาร่างรายงานการประชุมดังกล่าวก่อนทำการรับรองในการประชุมครั้งต่อไป รวมทั้งได้มีการจัดเก็บรายงานการประชุมของคณะกรรมการที่ผ่านการรับรองจากคณะกรรมการเพื่อพร้อมสำหรับการตรวจสอบจากคณะกรรมการและหน่วยงานที่เกี่ยวข้อง ทั้งนี้ ในปี 2563 คณะกรรมการบริษัทมีการประชุมวาระปกติรวมทั้งสิ้น 6 ครั้ง คณะกรรมการบริหารและกำกับกิจการที่ดีมีการประชุม 12 ครั้ง คณะกรรมการตรวจสอบมีการประชุมรวมทั้งสิ้น 8 ครั้ง คณะกรรมการสรรหาและพิจารณาค่าตอบแทนมีการประชุม 1 ครั้ง คณะกรรมการบริหารความเสี่ยงและการลงทุน มีการประชุม 1 ครั้ง โดยมีรายละเอียดการเข้าร่วมประชุมของกรรมการแต่ละท่านอยู่ในหัวข้อ ค่าตอบแทนกรรมการ กรรมการชุดย่อย และผู้บริหาร

ค่าตอบแทนคณะกรรมการบริษัท และผู้บริหาร

บริษัทมีนโยบายให้ค่าตอบแทนของกรรมการและกรรมการชุดย่อยอื่นๆ อยู่ในระดับที่เหมาะสม โดยพิจารณาเสนออัตราตามที่คณะกรรมการสรรหาและพิจารณาค่าตอบแทนเป็นผู้พิจารณา และเสนอให้ผู้ถือหุ้นเป็นผู้พิจารณา ค่าตอบแทนคณะกรรมการบริษัทอยู่ในรูปแบบของโบนัสประจำปีและเบี้ยประชุมรายครั้ง โดยจำนวนเงินที่จ่ายจะพิจารณาเปรียบเทียบกับการจ่ายค่าตอบแทนกรรมการของบริษัทที่มีขนาดใกล้เคียงกันและอยู่ในอุตสาหกรรมเดียวกัน

ค่าตอบแทนผู้บริหารอยู่ในรูปของเงินเดือน และโบนัส และขึ้นอยู่กับหน้าที่ความรับผิดชอบประกอบกับผลการดำเนินงานของบริษัท

สำหรับรายละเอียด ค่าตอบแทนกรรมการบริษัท ปี 2563 ซึ่งได้รับอนุมัติจากที่ประชุมผู้ถือหุ้น บริษัทได้เปิดเผยจำนวนเงินเป็นรายบุคคล และได้เปิดเผยค่าตอบแทนรวมของผู้บริหารในหัวข้อ ค่าตอบแทนกรรมการ คณะกรรมการชุดย่อย และผู้บริหาร

การประเมินตนเองของคณะกรรมการ

คณะกรรมการบริษัทประกอบด้วยคณะกรรมการผู้ทรงคุณวุฒิ และมีความสามารถ รวมถึงมีความเข้าใจและชำนาญในสายงานธุรกิจของบริษัทเป็นอย่างดี อย่างไรก็ตาม คณะกรรมการได้มีการติดตามการปฏิบัติงานด้านต่างๆ เช่น กลยุทธ์และการวางแผนธุรกิจ ความเสี่ยงและการควบคุมภายใน การดูแลให้เกิดความขัดแย้งทางผลประโยชน์ ติดตามรายงานทางการเงินและการดำเนินงานอย่างใกล้ชิดเพื่อมิให้เกิดข้อผิดพลาด รวมทั้งได้มีการประเมินผลการปฏิบัติงานของตนเอง เพื่อพิจารณา ทบทวนผลงาน ปัญหา และอุปสรรคต่างๆ รวมทั้งการทำงานของคณะกรรมการให้มีประสิทธิภาพ

โดยได้กำหนดให้มีการประเมินผลการปฏิบัติงานของคณะกรรมการปีละ 1 ครั้ง ในรูปแบบการประเมินตนเองรายคณะ ประกอบด้วย 6 หัวข้อคือ

1. โครงสร้างของคณะกรรมการ
2. บทบาทหน้าที่และความรับผิดชอบของคณะกรรมการ
3. การประชุมคณะกรรมการ
4. การทำหน้าที่ของคณะกรรมการ
5. ความสัมพันธ์กับฝ่ายจัดการ
6. การพัฒนาตนเองของกรรมการและการพัฒนาผู้บริหาร

สรุปผลการประเมินคณะกรรมการทั้งคณะ เห็นว่าการดำเนินการในปี 2563 เหมาะสมดีแล้ว

การพัฒนากรรมการและผู้บริหาร

โดยที่คณะกรรมการของบริษัททุกท่านเป็นผู้ที่มีความรู้ ความสามารถ ประสบการณ์ และความชำนาญ รวมถึงรับทราบ เข้าใจและรับผิดชอบต่อการดำเนินธุรกิจของบริษัทเป็นอย่างดี อย่างไรก็ตาม คณะกรรมการยังตระหนักและใส่ใจในการเข้าร่วม สนับสนุนและเปิดโอกาสให้ผู้เกี่ยวข้องได้เข้าร่วมในหลักสูตรต่างๆ ที่เห็นว่าอาจเป็นประโยชน์ต่อบริษัทอย่างสม่ำเสมอ

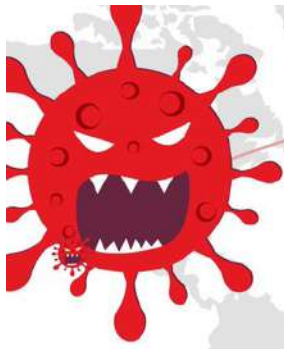

เช็กด่วน!

ติดโควิด-19 หรือแค่ป่วย



อาการ	โควิด-19	ไข้เลือดออก	ไข้หวัดใหญ่	ไข้หวัดทั่วไป
ไข้	ไข้สูงติดกันหลายวัน	ไข้สูงลอย 2-7 วัน	ไข้สูง ทनावสั้น	มีไข้ต่ำๆ
เจ็บคอ ไอ มีเสมหะ	มีอาการเกิน 4 วัน เสมหะมีเลือด	มีอาการในบางคน	ไอแห้ง คอแดง หลอดลมอักเสบ	มีอาการเล็กน้อย
ท้องเสีย	บางคนอาจมีอาการ	ท้องผูก ถ่ายเป็นสีดำ	พบอาการในเด็ก	X
คลื่นไส้ อาเจียน	บางคนอาจมีอาการ	มีอาการ	พบอาการในเด็ก	X
เลือดออกตามผิวหนัง	X	ท้องผูก ถ่ายเป็นสีดำ	X	X
ปวดเมื่อยตัว	มีอาการ	ปวดกระบอกตา เมื่อยกล้ามเนื้อ กัดเจ็บชายโครง	มีอาการ	มีอาการเล็กน้อย
เบื่ออาหาร	มีอาการ	มีอาการ	มีอาการ ไม่มีแรง	มีอาการเล็กน้อย
หายใจลำบาก	มีอาการเหนื่อยหอบร่วมด้วย	X	พบในกลุ่มเสี่ยง	หายใจไม่ค่อยสะดวก มีน้ำมูก
ปอดอักเสบ	ปอดบวม ในรายที่รุนแรง จะมีปอดอักเสบ	X	พบในกลุ่มเสี่ยง	X



ด้วยความปรารถนาดี
โรงพยาบาลวิภาวดี



รายงานความรับผิดชอบ ต่อสังคม



รายงานความรับผิดชอบต่อสังคม

บริษัทฯ ได้กำหนดแนวทางความรับผิดชอบต่อสังคมไว้อย่างชัดเจนในวิสัยทัศน์และพันธกิจของบริษัท คือ

วิสัยทัศน์

โรงพยาบาลวิภาวดี มุ่งมั่นที่จะเป็นโรงพยาบาลเอกชนชั้นนำ ซึ่งได้รับการยอมรับในด้านคุณภาพการรักษาพยาบาล คุณภาพการบริการและคุณภาพบุคลากรด้วยมาตรฐานสากล ภายในปี 2565

พันธกิจ

เพื่อให้บรรลุถึงวิสัยทัศน์ที่ตั้งไว้ บริษัทฯ มีนโยบายและแนวทางปฏิบัติ ดังนี้

มุ่งมั่นให้บริการทางการแพทย์ ที่มีประสิทธิภาพ ด้วยเทคโนโลยีที่ทันสมัยและครบวงจร ได้มาตรฐานวิชาชีพ ให้การบริการที่เป็นเลิศ เพื่อความพึงพอใจของผู้รับบริการ สร้างทีมงานที่มีความรู้ความสามารถ มีวินัยและมีจิตบริการ ทำงานด้วยความสุข มีการพัฒนาอย่างต่อเนื่องโดยคำนึงถึงความรับผิดชอบต่อสังคม และสิ่งแวดล้อม

การดำเนินธุรกิจของบริษัทที่สะท้อนถึงแนวคิดในการดำเนินธุรกิจอย่างมีความรับผิดชอบต่อสังคม โดยถือเป็นกลยุทธ์เพื่อความยั่งยืนขององค์กร (Sustainability Strategy) ประกอบด้วย

1. การกำกับดูแลกิจการที่ดี

บริษัทฯ ได้กำหนดนโยบายการกำกับดูแลกิจการตามแนวทางหลักการกำกับกิจการที่ดี สำหรับบริษัทจดทะเบียนที่ตลาดหลักทรัพย์แห่งประเทศไทยกำหนด โดยเน้นให้มีการนำมาใช้อย่างเต็มที่และเคร่งครัด ไม่ว่าจะเป็นสิทธิของผู้ถือหุ้น การปฏิบัติต่อผู้ถือหุ้นอย่างเท่าเทียมกัน บทบาทของผู้มีส่วนได้เสีย การเปิดเผยข้อมูลและความโปร่งใส ความรับผิดชอบต่อของคณะกรรมการ

2. การเป็นองค์กรที่มีการบริหารจัดการที่มีประสิทธิภาพ

คือ การเป็นองค์กรที่มีการบริหารจัดการที่มีความคล่องตัว สามารถปรับตัวได้อย่างรวดเร็ว และมีประสิทธิภาพ สอดคล้องกับสถานะและเหตุการณ์ที่เปลี่ยนแปลงไป มุ่งเน้นการพัฒนาศักยภาพบุคลากร ทั้งในด้านความรู้และจริยธรรม เพื่อยกระดับความสามารถของบุคลากร ประสานความร่วมมือในการทำงานทุกระดับทุกส่วนงาน มีการกำหนดแผนงานในการดำเนินงานที่ชัดเจนและมีการติดตามผลการปฏิบัติงานอย่างต่อเนื่อง

3. การประกอบธุรกิจด้วยความเป็นธรรม

บริษัทฯ ให้ความสำคัญในการดำเนินธุรกิจโดยปฏิบัติตามกรอบการแข่งขันทางการค้าที่สุจริตและเป็นธรรม ภายใต้กรอบของกฎหมายและจริยธรรมทางธุรกิจของบริษัท และยึดคติกาของการแข่งขันอย่างเสมอภาค โดยตั้งอยู่บนพื้นฐานของการได้รับผลตอบแทนที่เป็นธรรมทั้งสองฝ่าย การดำเนินธุรกิจกับคู่ค้าต้องไม่นำมาซึ่งความเสียหายของบริษัทหรือขัดต่อกฎหมาย นอกจากนี้ บริษัทยังมีนโยบายในการรักษาความลับ หรือ สารสนเทศของคู่ค้า ไม่นำไปใช้เพื่อประโยชน์ตนเองหรือผู้ที่เกี่ยวข้องโดยมิชอบ

บริษัทฯ ไม่ดำเนินการใดๆ ที่เกี่ยวข้องกับการละเมิดทรัพย์สินทางปัญญา รวมทั้งส่งเสริมให้กับผู้บริหาร พนักงาน ใช้ทรัพยากรและทรัพย์สินของบริษัทอย่างมีประสิทธิภาพ ใช้สินค้าและบริการที่มีลิขสิทธิ์ถูกต้อง และไม่สนับสนุนสินค้าหรือการกระทำที่เป็นการละเมิดทรัพย์สินทางปัญญา โดยได้กำหนดไว้อย่างชัดเจนในจรรยาบรรณการดำเนินธุรกิจของบริษัท

4. การต่อต้านการทุจริต

บริษัทฯ ดำเนินธุรกิจด้วยความโปร่งใส ยึดมั่นในความถูกต้อง โดยจัดให้มีแนวทางในการต่อต้านการทุจริตคอร์รัปชัน รวมถึงการสนับสนุนกิจกรรมที่ส่งเสริมและปลูกฝังให้ผู้บริหาร และพนักงาน ปฏิบัติตามกฎหมายและระเบียบข้อบังคับที่เกี่ยวข้อง ไม่สนับสนุนให้มีการสร้างความสำเร็จของงานด้วยวิธีการทุจริต คณะกรรมการบริษัทมีนโยบายปฏิบัติตามกฎหมายต่อต้านการทุจริตคอร์รัปชัน โดยได้มีการประกาศนโยบายว่าด้วยการต่อต้านคอร์รัปชัน และนโยบายการคุ้มครองและให้ความเป็นธรรมแก่พนักงานที่แจ้งข้อมูลหรือให้เบาะแสเกี่ยวกับการทุจริต หรือไม่ปฏิบัติตามกฎหมาย ระเบียบข้อบังคับบริษัท และจรรยาบรรณ (Whistleblower Policy) จัดการอบรมและให้ความรู้พนักงานเกี่ยวกับนโยบายดังกล่าว รวมถึงการจัดทำแผ่นพับเผยแพร่ นโยบายดังกล่าวไปยังผู้ใช้บริการ คู่ค้า และประชาชนทั่วไป จัดให้มีการอบรมให้ความรู้เกี่ยวกับนโยบายว่าด้วยการต่อต้านคอร์รัปชัน รวมถึงการบรรจุนโยบายดังกล่าวเป็นส่วนหนึ่งของการอบรมปฐมนิเทศพนักงานเข้าใหม่ รวมถึงการสร้างความรู้สึกรับผิดชอบให้เกิดกับผู้บริหารและพนักงานทุกระดับด้วยการให้สิทธิในการซื้อหุ้นสามัญของบริษัท (ESOP) โดยมีแนวคิดที่ว่าหากผู้บริหารและพนักงานมีส่วนเป็นเจ้าของกิจการย่อมจะช่วยกันปกป้องดูแลทรัพย์สินและผลประโยชน์ขององค์กรซึ่งรวมถึงการสอดส่องการกระทำทุจริตต่างๆ ที่ทำให้เกิดความเสียหายต่อองค์กร

5. การเคารพสิทธิมนุษยชน

บริษัทฯ ได้กำหนดให้พนักงานดูแลผู้ป่วยและผู้มาใช้บริการทุกท่านอย่างเสมอภาค โดยไม่มีการแบ่งแยกเชื้อชาติ เพศ สัญชาติ ศาสนา ฐานะ สถานภาพทางสังคม และลักษณะของโรคที่เป็น

บริษัทฯ ได้มีการประกาศให้ผู้ป่วยรับทราบนโยบายรับรองสิทธิผู้ป่วยอย่างทั่วถึง

6. การปฏิบัติต่อแรงงานอย่างเป็นธรรม

บริษัทฯ เชื่อมั่นว่าพนักงาน คือ ทรัพยากรที่มีคุณภาพและเป็นปัจจัยสู่ความสำเร็จของบริษัท จึงมุ่งเน้นการพัฒนาเพิ่มศักยภาพของบุคลากรในการปฏิบัติงานอย่างมืออาชีพ สร้างบรรยากาศการทำงานที่ดี ส่งเสริมการทำงานเป็นทีม รวมถึงกำหนดแนวทางปฏิบัติไว้ ดังนี้

- ให้ผลตอบแทนที่เป็นธรรมแก่พนักงาน โดยอยู่ในรูปแบบของเงินเดือน และ/หรือค่าตอบแทนในการทำงาน รวมทั้งสวัสดิการในรูปแบบต่างๆ
- ดูแลรักษาสุขภาพแวดล้อมการทำงานให้มีความปลอดภัยต่อชีวิตและทรัพย์สินของพนักงานอยู่เสมอ รวมถึงได้มีการกระตุ้นให้พนักงานตระหนักถึงความสำคัญของสิ่งแวดล้อม ผ่านกิจกรรมสัปดาห์ความปลอดภัย ซึ่งเป็นกิจกรรมที่บริษัทจัดให้มีปีละ 1 ครั้ง โดยในปี 2563 มีพนักงานเข้าร่วมกิจกรรมทั้งสิ้น 1,160 คน
- การประเมินผลงานการแต่งตั้งและโยกย้าย รวมถึงการให้รางวัลและการลงโทษพนักงาน ต้องกระทำด้วยความเสมอภาค สุจริตใจ เป็นธรรมและตั้งอยู่บนพื้นฐานของความรู้ ความสามารถ และความเหมาะสม รวมทั้งการกระทำ หรือการปฏิบัติของพนักงานนั้นๆ
- ให้ความสำคัญต่อการพัฒนา การถ่ายทอดความรู้ และความสามารถของพนักงาน โดยให้โอกาสพนักงานอย่างทั่วถึงและสม่ำเสมอ

ในปี 2563 บริษัทได้มีการจัดการอบรมภายใน 18 ครั้ง จำนวน 13 หลักสูตร จำนวนผู้เข้าร่วมการอบรม 768 คน จัดการอบรมภายนอก 100 ครั้ง จำนวน 85 หลักสูตร จำนวนผู้เข้ารับการอบรม 256 คน

- รับฟังข้อคิดเห็นและข้อเสนอแนะจากพนักงานทุกระดับเท่าเทียมและเสมอภาค
- ปฏิบัติตามกฎหมายและข้อบังคับต่างๆ ที่เกี่ยวกับพนักงานอย่างเคร่งครัด
- ปฏิบัติต่อพนักงานด้วยความสุภาพและให้ความเคารพต่อสิทธิมนุษยชนและปฏิบัติต่อแรงงานอย่างเป็นธรรม
- ให้ความสำคัญแก่พนักงานที่ทำหน้าที่ด้วยความซื่อสัตย์ สุจริต โดยการจัดกิจกรรมเชิดชูเกียรติพนักงานที่ประกอบคุณงามความดี แพทย์ และพนักงานที่ได้รับคำนิยมนจากลูกค้า และพนักงานที่ครบวาระเกษียณอายุ

บริษัท ได้วางแนวคิดค่านิยม (Core Value) และสร้างบุคลากรให้มีทัศนคติที่เหมาะสมกับค่านิยมของบริษัท 5 ประการ คือ ปลอดภัย ได้แก่ การประเมินตนเองในผลลัพธ์ด้านความปลอดภัยอย่างสม่ำเสมอ ใส่ใจ ได้แก่ การคำนึงถึงลูกค้าเป็นหลัก ร่วมมือ คือ การทำงานร่วมกันเป็นทีม ซื่อสัตย์ คือ การทำงานภายใต้คุณธรรมและจริยธรรม พัฒนา คือ การพัฒนาศักยภาพของตนเอง เพื่อความก้าวหน้าและมั่นคงในชีวิต ใฝ่หาความรู้ คือ การเข้าร่วมในองค์กรแห่งการเรียนรู้ที่บริษัทจัดตั้งขึ้นเพื่อร่วมกันผลักดันให้องค์กรสู่ความเป็นเลิศตามที่ตั้งเป้าหมายไว้

ด้านสวัสดิการพนักงาน บริษัท ได้ให้ความสำคัญกับสุขภาพที่ดีของพนักงานเป็นอย่างมาก เนื่องจากธุรกิจหลักของเราคือ การให้บริการด้านสุขภาพ โดยส่งเสริมกิจกรรมด้านสุขภาพ อาทิเช่น การตรวจร่างกายตามความเสี่ยงของแต่ละบุคคล การฉีดวัคซีนป้องกันไข้หวัดใหญ่ให้กับพนักงาน โดยไม่เสียค่าใช้จ่าย มีการแนะนำด้านสุขภาพทุกระดับเป็นประจำทุกปี มีการจัดกิจกรรมกระตุ้นให้พนักงานดูแลสุขภาพตนเอง โดยในปี 2563 บริษัทได้จัดกิจกรรมเพื่อสุขภาพพนักงาน โดยติดตามและรณรงค์ให้พนักงานออกกำลังกาย และมีการจัดบอร์ดแสดงผลตรวจสุขภาพประจำปีให้พนักงานรับทราบ จัดบอร์ดความรู้ด้านโรคต่างๆ ตามฤดูกาล ให้พนักงานได้รับทราบ

นอกจากนั้นบริษัทยังจัดให้มีกองทุนสำรองเลี้ยงชีพ การจ่ายค่าอาหารสำหรับผู้ที่มาทำงานป่วย – ดึก สวัสดิการเงินกู้เพื่อกรณีฉุกเฉิน การให้รางวัลพนักงานที่ประกอบคุณงามความดี และประกาศเกียรติคุณความดีเพื่อเป็นตัวอย่างด้านความซื่อสัตย์

บริษัท สนับสนุนกิจกรรมที่ช่วยส่งเสริมคุณภาพและความปลอดภัยในการทำงาน อาทิ การแต่งตั้งอาสาสมัครอาชีวอนามัยประจำแผนก เพื่อร่วมกันจัดกิจกรรม Walk Through Survey เพื่อประเมินความปลอดภัยและความเสี่ยงต่อสุขภาพในสถานที่ทำงาน เป็นการสนับสนุนให้บุคลากรมีการประสานงานที่ดี แลกทำงานเป็นทีม และจัดกิจกรรม “เรียนรู้ เรื่องเล่า เผื่อระวังเสี่ยง เลี่ยงเกิดซ้ำ” โดยมีวัตถุประสงค์เพื่อนำความผิดพลาด คลาดเคลื่อนทางคลินิกที่เกิดขึ้นซ้ำ มาทบทวน เรียนรู้ร่วมกัน แลกเปลี่ยนประสบการณ์และกำหนดแนวทางปฏิบัติเพื่อมิให้เกิดซ้ำ

ส่งเสริมอาชีพและการจ้างงานผู้พิการ โดยโรงพยาบาลวิภาวดีมีการจ้างงานผู้พิการทางหู และร่างกาย เป็นพนักงานของโรงพยาบาล จำนวน 5 ราย รวมตลอดถึงการจัดพื้นที่ให้ผู้พิการทางร่างกายและสายตาในการประกอบอาชีพโดยไม่มีค่าใช้จ่ายใดๆ ทั้งสิ้น

7. ความรับผิดชอบต่อผู้บริโภค

บริษัท เน้นการให้บริการโดยยึดลูกค้าเป็นจุดศูนย์กลาง มุ่งตอบสนองความต้องการของลูกค้า ด้วยการให้ข้อมูลที่ถูกต้องแก่ผู้ป่วยที่มาใช้บริการรักษาพยาบาล มีการชี้แจงรายละเอียด เงื่อนไข เพื่อความเข้าใจอันดี โดยคำนึงถึงความปลอดภัยและสิทธิของผู้ป่วยเป็นหลัก

บริษัท ได้กำหนดแนวทางและหลักเกณฑ์การโฆษณาบริการของโรงพยาบาลให้เป็นไปตามกฎหมายและกฎระเบียบที่เกี่ยวข้อง โดยต้องกระทำให้ถูกต้องและไม่เป็นการอวดอ้างเกินจริง หรือทำให้เกิดความเข้าใจที่ผิดต่อคนไข้และญาติ โดยเจ้าหน้าที่ที่ทำหน้าที่เกี่ยวกับการโฆษณาจะต้องเข้ารับการอบรมเรื่องหลักเกณฑ์การโฆษณาและส่งเสริมการขายจากหน่วยงานกำกับที่เกี่ยวข้องอย่างสม่ำเสมอ

บริษัท มีระบบบริหารจัดการความเสี่ยงและระบบรักษาความปลอดภัยของลูกค้าที่มีมาตรฐาน

บริษัท ได้นำระบบการรับรองคุณภาพ ทั้งในและต่างประเทศเข้ามาใช้ในกระบวนการทำงาน เพื่อสร้างความเชื่อมั่นให้เกิดขึ้นกับผู้ใช้บริการ ว่า กระบวนการรักษาพยาบาลของโรงพยาบาลวิภาวดีมีความปลอดภัย และเชื่อถือได้ โดยบริษัทได้รับการรับรองคุณภาพจากJOINT COMMISSION INTERNATIONAL (JCI) ของประเทศสหรัฐอเมริกา และ HOSPITAL ACCREDITATION (HA)

เนื่องจากบริษัทเป็นธุรกิจบริการรักษาพยาบาล จึงได้พยายามหาช่องทางที่จะช่วยให้ผู้รับบริการและประชาชนทั่วไป ได้รับความรู้ทางการแพทย์ เพื่อที่จะสามารถป้องกันและดูแลตนเองและครอบครัวได้ในเบื้องต้น และได้รับความสะดวกรวดเร็วเมื่อมาใช้บริการโรงพยาบาล บริษัท จึงได้จัดรายการวิทยุให้ความรู้ด้านสุขภาพทางสถานีวิทยุ ชส.ทพ. FM102.5Hz และให้คำปรึกษาด้านสุขภาพทางwww.vibhavadi.com และ face book (www.facebook.com /hospital 4) และทาง Twitter

8. การดูแลรักษาสิ่งแวตล้อม

บริษัท ได้ใช้หลักการของ Joint Commission International : JCI และกฎหมายที่เกี่ยวข้องเป็นแนวทางในการดูแลรักษาสิ่งแวตล้อมในโรงพยาบาล ทั้งในด้านการประเมินความเสี่ยง ด้านความปลอดภัยและสิ่งแวตล้อม การตรวจสอบและการวัดผลกระบวนการที่เกี่ยวข้องกับกฎหมายและข้อกำหนดด้านสิ่งแวตล้อม การกำจัดของเสียที่เกิดจากกระบวนการในการบริการของโรงพยาบาล ได้แก่ น้ำเสีย ขยะติดเชื้อ ขยะอันตราย และขยะทั่วไป ได้ดำเนินกิจกรรมอนุรักษ์พลังงานอย่างต่อเนื่อง โดยจัดให้มีการฝึกอบรมการอนุรักษ์พลังงาน การตั้ง สส.พลังงาน ประกอบด้วยผู้แทนจากทุกหน่วยงานในองค์กรที่จะช่วยตรวจสอบและให้ความเห็นในการอนุรักษ์พลังงานของโรงพยาบาล รวมถึงได้จัดกิจกรรมสัปดาห์ความปลอดภัยให้กับพนักงาน เพื่อเป็นการส่งเสริมให้พนักงานตระหนักถึงการทำงานด้วยความปลอดภัย

9. ความรับผิดชอบต่อสังคม

โดยที่บริษัท โรงพยาบาลวิภาวดี จำกัด (มหาชน) ประกอบธุรกิจด้านการรักษาพยาบาล จึงได้นำความเชี่ยวชาญด้านการแพทย์ ทั้งด้านการรักษา ป้องกันและส่งเสริมสุขภาพ ในการจัดกิจกรรมเพื่อสังคม และโครงการต่างๆ อาทิ

9.1 กิจกรรมส่งเสริมสุขภาพ ประกอบด้วย

- (1) การให้ความรู้ด้านสุขภาพ อาทิ
 - ความรู้เรื่องการดูแลสุขภาพด้วยเวชศาสตร์ชะลอวัย
 - การดูแลสุขภาพแม่ตั้งครรภ์และลูกน้อยยุค New Normal Healthy
 - ความรู้หัวข้อ “นมแม่พลังธรรมชาติสร้างลูก”
 - การดูแลตนเองแบบวิถีใหม่ในยุค New Normal
 - สัญญาณอันตรายโรคหลอดเลือดสมองที่คุณไม่ควรเพิกเฉย
 - โภชนาการดีชีวิที่มีสุข
 - สัญญาณเตือนของโรคหัวใจ



(2) โครงการ “ทำความดี บริจาคโลหิตฝ่าวิกฤต COVID-19 ส่งต่อโลหิตที่ปลอดภัยให้กับผู้ป่วย” โดยโรงพยาบาลวิภาวดี ร่วมกับสภาอากาศไทย ได้ให้ความสำคัญและจัดกิจกรรมดังกล่าวติดต่อกันมาอย่างต่อเนื่อง เพื่อเป็นการช่วยเหลือเพื่อนมนุษย์ที่ต้องการเลือดด่วนในการผ่าตัดและสามารถช่วยต่อชีวิตให้กับผู้อื่นได้อีกมากมายในช่วงวิกฤต COVID-19 ในปี 2563 มีการรับบริจาคโลหิตทั้งหมด จำนวน 4 ครั้ง มีผู้เข้าร่วมบริจาคทั้งหมด 662 คน



(3) จัดประชุมวิชาการสุขภาพให้กับชมรมผู้สูงอายุโรงพยาบาลวิภาวดี เพื่อเป็นการเตรียมความพร้อมในการดูแลตัวเองในสถานการณ์ COVID-19 โดยบรรยายด้านสุขภาพและบรรยาย จำนวน 2 ครั้ง จำนวนผู้เข้าร่วมฟัง 69 คน

(4) จัดกิจกรรมสัปดาห์ความปลอดภัยให้กับพนักงาน เพื่อเป็นการส่งเสริมให้พนักงานในองค์กรได้รู้จักการทำงานและทราบถึงสภาพสิ่งแวดล้อมต่างๆ ที่เกิดขึ้นในปี 2563 ตลอดจนการใช้อุปกรณ์ต่างๆ ได้อย่างปลอดภัย เพื่อความปลอดภัยของผู้ใช้บริการโดยจัดกิจกรรม 3 วัน มีผู้เข้าร่วม 1,160 คน



(5) โครงการ “สอนทำหน้ากากอนามัยแบบผ้า ป้องกันโรคติดเชื้อ COVID-19” ให้กับประชาชนทั่วไปที่มาตรวจสุขภาพที่โรงพยาบาลวิภาวดี ในช่วงที่มีสถานการณ์ COVID-19 ระบาด มีผู้เข้าร่วมงาน 900 คน

ทั้งนี้ การจัดกิจกรรมดังกล่าวข้างต้น โรงพยาบาลได้มีการกำกับดูแลผู้เข้าร่วมกิจกรรมปฏิบัติตามมาตรการป้องกันโรค COVID-19 อย่างเคร่งครัด

(6) ออกหน่วยแพทย์เคลื่อนที่ร่วมกับสมาคมศิษย์เก่าเซนต์คาเบรียล ตรวจสุขภาพให้กับประชาชนทั่วไป ณ โรงเรียนสระปทุม ตำบลทับพริก อำเภออรัญประเทศ จังหวัดสระแก้ว ผู้เข้าร่วมงานทั้งหมด 1,000 คน





(7) ออกหน่วยตรวจสุขภาพร่วมกับ BTS ในกิจกรรมครบรอบ 20 ปี Rally 20 สถานี “BTS Sky Train Rally” เพื่อเป็นการตรวจสุขภาพให้กับประชาชนที่มาร่วมงาน ผู้เข้าร่วมตรวจสุขภาพ 103 คน

(8) ออกหน่วยตรวจสุขภาพงาน Kazz Awards 2020 ให้กับประชาชนที่มาร่วมงาน ณ บีซีซี ฮอลล์ เซ็นทรัล พลาซ่า ลาดพร้าว ชั้น 5 ผู้เข้าร่วมตรวจสุขภาพ 600 คน และจำนวนอีก 1,000 คน ณ เดอะมอลล์งามวงศ์วาน จังหวัดนนทบุรี

(9) โรงพยาบาลวิภาวดี ร่วมมอบถุงปันน้ำใจจากบุคลากรวิภาวดี บ้านเด็กอ่อนเสียใจใหญ่ มูลนิธิเด็กอ่อนในสลัม ซอยเสียใจใหญ่ และ ณ บ้านศรีนครินทร์ มูลนิธิเด็กอ่อนในสลัม หนองแขม เพื่อช่วยเหลือผู้ปกครองของเด็กๆ ในช่วงวิกฤต COVID-19 จำนวน 300 ครอบครัว

(10) โรงพยาบาลวิภาวดี เป็นตัวแทนมอบน้ำดื่มจำนวน 600 ขวด ให้กับทางสถานีตำรวจนครบาลพหลโยธิน เพื่อนำไปแจกจ่ายให้กับจุดตรวจคัดกรอง COVID-19 ในพื้นที่

(11) โรงพยาบาลวิภาวดี ร่วมจัดกิจกรรมโครงการ “รณรงค์ลดฝุ่นพิษ PM 2.5” โดยการแจกหน้ากากกันฝุ่น PM 2.5 ให้กับประชาชนผู้ใช้ทาง โดยได้รับความร่วมมือจากทุกภาคส่วนร่วมด้วยช่วยกันแก้ปัญหาฝุ่นละอองขนาดเล็ก PM 2.5 มีการประชาสัมพันธ์ให้คำแนะนำในการใช้หน้ากากป้องกันฝุ่นอย่างถูกต้อง



9.2 กิจกรรมเพื่อสังคมอื่น

- (1) จัดกิจกรรมวันเด็กแห่งชาติปี 2563 “เด็กไทยยุคใหม่ รู้รักสามัคคี รู้หน้าที่พลเมืองไทย” เป็นการจัดกิจกรรมให้ความรู้แก่ผู้ปกครอง และเพื่อให้เด็กได้แสดงความสามารถ และมอบของขวัญให้เด็กที่นอนโรงพยาบาลมีผู้เข้าร่วมทั้งหมด 195 คน
- (2) สนับสนุนการจำหน่ายบัตรนำโชคสภาสังคมสงเคราะห์ และดอกมะลิเนื่องในวันแม่แห่งชาติ 12 สิงหาคม เพื่อนำเงินที่ได้จากการจำหน่ายนำไปช่วยเหลือสังคมในด้านต่างๆ
- (3) มอบทุนการศึกษาให้กับบุตรพนักงานของโรงพยาบาลวิภาวดี ประจำปี 2563 เพื่อส่งเสริมให้บุตรพนักงานมีกำลังในการตั้งใจศึกษาเล่าเรียนที่ดีขึ้น และนำเงินที่ได้รับไปต่อยอดในการศึกษาต่อไป โดยแบ่งเป็นทุนผลการเรียนปกติ 627,000 บาท และทุนผลการเรียนดี 30,000 บาท รวมทั้ง 82 ทุน รวมเป็นเงินทั้งสิ้น 657,000 บาท



**ประวัติกรรมการ
กรรมการบริหาร
และฝ่ายจัดการ**

ประวัติกรรมการ กรรมการบริหาร และฝ่ายจัดการ

1. นายนิคม ไวยรัชพานิช

ตำแหน่ง :	ประธานกรรมการบริษัท / กรรมการตรวจสอบ / กรรมการอิสระ
วันที่ได้รับแต่งตั้ง :	26 กุมภาพันธ์ 2561
อายุ (ปี) :	74
คุณวุฒิทางการศึกษา :	<ul style="list-style-type: none"> • วิทยาศาสตร์บัณฑิต (สาขาภิบาล) มหาวิทยาลัยมหิดล • วิทยาศาสตร์บัณฑิต (คอมพิวเตอร์ศาสตร์) จุฬาลงกรณ์มหาวิทยาลัย • Master of Public Administration, San Jose State University, U.S.A • Doctor of Philosophy in Community Development and Administration, Honoris Causa, American Coastline University, U.S.
ประสบการณ์ :	<ul style="list-style-type: none"> • หัวหน้าสำนักงานเลขาธิการผู้ว่าราชการ • ผู้อำนวยการเขตคลองสาน • ผู้อำนวยการเขตสาทร • รองผู้อำนวยการสำนักสวัสดิการสังคม • ผู้อำนวยการสำนักผังเมือง • ผู้อำนวยการสำนักสวัสดิการสังคม • ผู้อำนวยการสำนักนโยบายและแผน • ผู้อำนวยการสำนักยุทธศาสตร์และประเมินผล • ผู้อำนวยการสำนักการคลัง • ผู้อำนวยการสำนักสิ่งแวดล้อม • รองปลัดกรุงเทพมหานคร • ประธานกรรมการ / กรรมการตรวจสอบ / กรรมการอิสระ บริษัท โรงพยาบาลวิภาวดี จำกัด (มหาชน)
การดำรงตำแหน่งในบริษัทจดทะเบียนอื่น :	-
การดำรงตำแหน่งในบริษัทอื่น :	-
การอบรมของสมาคมส่งเสริมกรรมการบริษัทไทย :	• อบรมหลักสูตร “Director Certification Program (DCP)” รุ่นที่ 263/2018
การอบรมอื่นๆ :	<ul style="list-style-type: none"> • ประกาศนียบัตรอบรมหลักสูตรการจัดการภาครัฐในแนวใหม่ (NIDA) • Certificate in “III Seminario De Residuos-Recicle Cemper” Sao Paulo, Brazil • Certificate in International Seminar on Land Readjustment and Urban Development Denpasar Bali, Indonesia • Certificate in U.S Government Budgeting Practices University of California, USA • Certificate “Healthy Cities Short Course” Flinders University of South Australia
สัดส่วนการถือหุ้น ณ วันที่ 25 กุมภาพันธ์ 2564 (%) :	0.014
ความสัมพันธ์ทางครอบครัวระหว่างผู้บริหาร :	ไม่มี
จำนวนครั้งที่เข้าประชุมคณะกรรมการบริษัท :	6/6
มีคุณสมบัติกรรมการตามกฎหมาย และไม่มีลักษณะต้องห้ามตามประกาศของคณะกรรมการกำกับตลาดทุน :	ใช่
ประวัติการกระทำผิดกฎหมายในระยะ 10 ปี ย้อนหลัง :	ไม่มี

ประวัติกรรมการ กรรมการบริหาร และฝ่ายจัดการ

2. นายชัยสิทธิ์ วิริยะเมตตากุล

ตำแหน่ง :	ประธานกรรมการบริหาร
วันที่ได้รับแต่งตั้ง :	20 พฤษภาคม 2541
อายุ (ปี) :	71
คุณวุฒิทางการศึกษา :	• ปริญญาตรี วิศวกรรมศาสตร์ จุฬาลงกรณ์ มหาวิทยาลัย
ประสบการณ์ :	<ul style="list-style-type: none"> • กรรมการ / ประธานกรรมการบริหาร บริษัท โรงพยาบาลวิภาวดี จำกัด (มหาชน) • กรรมการ / กรรมการบริหาร บริษัท โรงพยาบาลวิภาวดี จำกัด • รองประธาน / กรรมการบริหาร บริษัท โรงพยาบาลเจ้าพระยา จำกัด (มหาชน) • กรรมการบริษัท บริษัท โรงพยาบาลเสรีรักษ์ จำกัด • กรรมการบริษัท บริษัท โรงพยาบาลธัญญเวช จำกัด • กรรมการบริษัท บริษัท โรงพยาบาลวิภาวดี (อมตะนคร) จำกัด • กรรมการบริษัท / บริหาร บริษัท ส่งสัมพันธ์ จำกัด • กรรมการบริษัท บริษัท โรงพยาบาลวิภาวดี-ปากเกร็ด จำกัด • กรรมการบริษัท บริษัท คีตรินทร์ จำกัด (มหาชน) • กรรมการบริษัท บริษัท ไดนาสตีเซรามิค จำกัด • กรรมการบริษัท บริษัท เลกาซี กอล์ฟ (ประเทศไทย) จำกัด • กรรมการบริษัท บริษัท สิ้นแพทย์ จำกัด • กรรมการบริษัท บริษัท สิ้นแพทย์ ธนบุรี จำกัด • กรรมการบริษัท บริษัท เชียงใหม่รามธุรกิจการแพทย์ จำกัด (มหาชน) • กรรมการบริษัท บริษัท บรินส์ตัน พาร์ค สวิท จำกัด • ประธานกรรมการ บริษัท กรีน ริชอร์สเชส จำกัด (มหาชน)
การดำรงตำแหน่งในบริษัทจดทะเบียนอื่น :	<ul style="list-style-type: none"> • กรรมการบริษัท บริษัท คีตรินทร์ จำกัด (มหาชน) • กรรมการบริษัท บริษัท ไดนาสตีเซรามิค จำกัด • กรรมการบริษัท บริษัท เชียงใหม่รามธุรกิจการแพทย์ จำกัด (มหาชน) • ประธานกรรมการ บริษัท กรีน ริชอร์สเชส จำกัด (มหาชน)
การดำรงตำแหน่งในบริษัทอื่น :	<ul style="list-style-type: none"> • กรรมการ / กรรมการบริหาร บริษัท โรงพยาบาลวิภาวดี จำกัด • รองประธาน / กรรมการบริหาร บริษัท โรงพยาบาลเจ้าพระยา จำกัด (มหาชน) • กรรมการบริษัท บริษัท โรงพยาบาลเสรีรักษ์ จำกัด • กรรมการบริษัท บริษัท โรงพยาบาลธัญญเวช จำกัด • กรรมการบริษัท บริษัท โรงพยาบาลวิภาวดี (อมตะนคร) จำกัด • กรรมการบริษัท / บริหาร บริษัท ส่งสัมพันธ์ จำกัด • กรรมการบริษัท บริษัท โรงพยาบาลวิภาวดี-ปากเกร็ด จำกัด • กรรมการบริษัท บริษัท เลกาซี กอล์ฟ (ประเทศไทย) จำกัด • กรรมการบริษัท บริษัท สิ้นแพทย์ จำกัด • กรรมการบริษัท บริษัท สิ้นแพทย์ ธนบุรี จำกัด • กรรมการบริษัท บริษัท บรินส์ตัน พาร์ค สวิท จำกัด
การอบรมของสมาคมส่งเสริมกรรมการบริษัทไทย :	• อบรมหลักสูตร “Director Accreditation Program” รุ่นที่ 20/2004
การอบรมอื่นๆ :	<ul style="list-style-type: none"> • อบรมหลักสูตรผู้บริหารระดับสูง สถาบันวิทยาการตลาดทุน (หลักสูตร วตท.) รุ่นที่ 15 • อบรมหลักสูตร “บทบาทกรรมการต่อการบริหารความเสี่ยงขององค์กร” • อบรมหลักสูตร “Increasing Your Corporate Value Through Effective Communication” • วิทยาลัยป้องกันราชอาณาจักร ภาครัฐร่วมเอกชน (วปรอ. 4414)
สัดส่วนการถือหุ้น ณ วันที่ 25 กุมภาพันธ์ 2564 (%) :	14.90
ความสัมพันธ์ทางครอบครัวระหว่างผู้บริหาร :	มี
จำนวนครั้งที่เข้าประชุมคณะกรรมการบริษัท :	6/6
มีคุณสมบัติกรรมการตามกฎหมาย และไม่มีลักษณะต้องห้ามตามประกาศของคณะกรรมการกำกับตลาดทุน :	ใช่
ประวัติการกระทำผิดกฎหมายในระยะ 10 ปี ย้อนหลัง :	ไม่มี

ประวัติกรรมการ กรรมการบริหาร และฝ่ายจัดการ

3. นายศิโรตม์ สวัสดิ์พาณิชย์

ตำแหน่ง :	ประธานกรรมการตรวจสอบ / กรรมการอิสระ
วันที่ได้รับแต่งตั้ง :	29 เมษายน 2563
อายุ (ปี) :	72
คุณวุฒิทางการศึกษา :	<ul style="list-style-type: none"> • พาดิษยศาสตร์บัณฑิต (เกียรตินิยม) จุฬาลงกรณ์มหาวิทยาลัย • ปริญญาโทบริหารธุรกิจ มหาวิทยาลัยมิสซูรี สหรัฐอเมริกา
ประสบการณ์ :	<ul style="list-style-type: none"> • ผู้อำนวยการสำนัก สำนักแผนภาษี กรมสรรพากร • ผู้อำนวยการสำนัก ศุลกากรนำเข้าท่าเรือกรุงเทพ กรมศุลกากร • สรรพากรภาค สำนักงานสรรพากรภาค 10 • ผู้อำนวยการสำนัก สำนักเทคโนโลยีสารสนเทศ กรมสรรพากร • รองอธิบดี กรมสรรพากร • ที่ปรึกษาด้านประสิทธิภาพ กรมสรรพากร • ผู้อำนวยการ สำนักงานเศรษฐกิจการคลัง • อธิบดี กรมสรรพากร • ประธานกรรมการตรวจสอบ / กรรมการอิสระ บริษัท โรงพยาบาลวิภาวดี จำกัด (มหาชน)
การดำรงตำแหน่งในบริษัทจดทะเบียนอื่น :	-
การดำรงตำแหน่งในบริษัทอื่น :	<ul style="list-style-type: none"> • กรรมการมูลนิธิสถาบันวิจัยนโยบายเศรษฐกิจการคลัง • กรรมการตรวจสอบ มหาวิทยาลัยเทคโนโลยีราชมงคลธัญบุรี • คณะกรรมการประเมินผลการดำเนินงานทุนหมุนเวียน กรมบัญชีกลาง กระทรวงการคลัง • กรรมการส่งเสริมกิจการมหาวิทยาลัยวลัยลักษณ์
การอบรมของสมาคมส่งเสริมกรรมการบริษัทไทย :	<ul style="list-style-type: none"> • ประกาศนียบัตร "Director Certification Program" รุ่นที่ 23
การอบรมอื่นๆ :	<ul style="list-style-type: none"> • ประกาศนียบัตรหลักสูตร วิทยาลัยป้องกันราชอาณาจักร รุ่น 44 (วปรอ.4414) • ประกาศนียบัตรด้านพลังงาน มหาวิทยาลัยอัลเบอร์ตา แคนาดา • ประกาศนียบัตรด้านการคลังสถาบันกองทุนการเงินระหว่างประเทศสหรัฐอเมริกา (IMF) • ประกาศนียบัตรด้านบริหาร ศศินทร์ จุฬาลงกรณ์มหาวิทยาลัย • ประกาศนียบัตรนักบริหารระดับสูงสำนักงาน ก.พ. หลักสูตรที่ 1 รุ่นที่ 31 (นบส.31) • ICSC Outlets Asia Group, China
สัดส่วนการถือหุ้น ณ วันที่ 25 กุมภาพันธ์ 2564 (%) :	ไม่มี
ความสัมพันธ์ทางครอบครัวระหว่างผู้บริหาร :	ไม่มี
จำนวนครั้งที่เข้าประชุมคณะกรรมการบริษัท :	5/6
มีคุณสมบัติกรรมการตามกฎหมาย และไม่มีลักษณะต้องห้ามตามประกาศของคณะกรรมการกำกับตลาดทุน :	ใช่
ประวัติการกระทำผิดกฎหมายในระยะ 10 ปี ย้อนหลัง :	ไม่มี

ประวัติกรรมการ กรรมการบริหาร และฝ่ายจัดการ

4. นายชัยนรินทร์ สายรังษี

ตำแหน่ง :	กรรมการตรวจสอบ / กรรมการอิสระ
วันที่ได้รับแต่งตั้ง :	29 เมษายน 2562
อายุ (ปี) :	51
คุณวุฒิทางการศึกษา :	<ul style="list-style-type: none"> ปริญญาตรี สาขาการเงิน มหาวิทยาลัยอัสสัมชัญ ปริญญาโท สาขาบริหารธุรกิจ จุฬาลงกรณ์มหาวิทยาลัย
ประสบการณ์ : 2536 – ปัจจุบัน 2550 – 2558	<ul style="list-style-type: none"> กรรมการผู้จัดการ บริษัท แอดไวเซอร์ จำกัด ผู้ช่วยกรรมการผู้จัดการ สายงานวาณิชธนกิจ บริษัท บางกอกกซีดี แอดไวเซอร์ จำกัด
การดำรงตำแหน่งในบริษัทจดทะเบียนอื่น :	-
การดำรงตำแหน่งในบริษัทอื่น :	<ul style="list-style-type: none"> กรรมการผู้จัดการ บริษัท แอดไวเซอร์ วัน จำกัด
การอบรมของสมาคมส่งเสริมกรรมการบริษัทไทย :	-
การอบรมอื่นๆ :	-
สัดส่วนการถือหุ้น ณ วันที่ 25 กุมภาพันธ์ 2564 (%) :	ไม่มี
ความสัมพันธ์ทางครอบครัวระหว่างผู้บริหาร :	ไม่มี
จำนวนครั้งที่เข้าประชุมคณะกรรมการบริษัท :	6/6
มีคุณสมบัติกรรมการตามกฎหมาย และไม่มีลักษณะต้องห้ามตามประกาศของคณะกรรมการกำกับตลาดทุน :	ใช่
ประวัติการกระทำผิดกฎหมายในระยะ 10 ปี ย้อนหลัง :	ไม่มี

5. พลเอกบุญเลิศ จันทราภาส

ตำแหน่ง :	กรรมการอิสระ
วันที่ได้รับแต่งตั้ง :	28 เมษายน 2551
อายุ (ปี) :	71
คุณวุฒิทางการศึกษา :	<ul style="list-style-type: none"> แพทยศาสตรบัณฑิต มหาวิทยาลัยมหิดล
ประสบการณ์ : 2551 – ปัจจุบัน 2551	<ul style="list-style-type: none"> กรรมการบริษัท บริษัท โรงพยาบาลวิภาวดี จำกัด (มหาชน) เจ้ากรมแพทย์ทหารบก กองบัญชาการทหารสูงสุด
การดำรงตำแหน่งในบริษัทจดทะเบียนอื่น :	-
การดำรงตำแหน่งในบริษัทอื่น :	-
การอบรมของสมาคมส่งเสริมกรรมการบริษัทไทย :	<ul style="list-style-type: none"> อบรมหลักสูตร “Director Certification Program (DCP)” รุ่นที่ 152/2012
การอบรมอื่นๆ :	-
สัดส่วนการถือหุ้น ณ วันที่ 25 กุมภาพันธ์ 2564 (%) :	0.046
ความสัมพันธ์ทางครอบครัวระหว่างผู้บริหาร :	ไม่มี
จำนวนครั้งที่เข้าประชุมคณะกรรมการบริษัท :	6/6
มีคุณสมบัติกรรมการตามกฎหมาย และไม่มีลักษณะต้องห้ามตามประกาศของคณะกรรมการกำกับตลาดทุน :	ใช่
ประวัติการกระทำผิดกฎหมายในระยะ 10 ปี ย้อนหลัง :	ไม่มี

ประวัติกรรมการ กรรมการบริหาร และฝ่ายจัดการ

6. นายประเสริฐ ศรีอุฬารพงศ์

ตำแหน่ง :	กรรมการตรวจสอบ / กรรมการอิสระ
วันที่ได้รับแต่งตั้ง :	29 เมษายน 2563
อายุ (ปี) :	57
คุณวุฒิทางการศึกษา :	<ul style="list-style-type: none"> ปริญญาตรี เศรษฐศาสตรบัณฑิต มหาวิทยาลัยธรรมศาสตร์ ปริญญาโทบริหารธุรกิจ มหาวิทยาลัยเกษตรศาสตร์
ประสบการณ์ :	<ul style="list-style-type: none"> 2536 – 2544 : ผู้ช่วยผู้อำนวยการศูนย์การค้า บริษัท สยามรีเทล ดีเวลลอปเม้นส์ จำกัด 2544 – 2548 : ผู้อำนวยการสายปฏิบัติการศูนย์การค้า บริษัท สยาม รีเทล ดีเวลลอปเม้นท์ จำกัด 2549 : ที่ปรึกษาศูนย์การค้าจังซีลอน จังหวัดภูเก็ต 2549 – 2550 : ผู้อำนวยการสายการตลาดและพัฒนาธุรกิจ บริษัท สยาม รีเทล ดีเวลลอปเม้นท์ จำกัด 2552 – 2553 : ที่ปรึกษาศูนย์การค้าจามจุรีสแควร์ 2555 – 2559 : ที่ปรึกษากรรมการส่วนบริหารกิจการสยามกิตติ 2557 – 2559 : กรรมการผู้ทรงคุณวุฒิ ส่วนบริหารกิจการสยามสแควร์วัน 2557 – 2559 : คณะกรรมการ สำนักงานคณะกรรมการผังเมือง 2557 – 2559 : คณะกรรมการ อนุกรรมการผังเมืองเพื่อพิจารณาด้านผังเมือง 2563 – ปัจจุบัน : กรรมการตรวจสอบ / กรรมการอิสระ บริษัท โรงพยาบาลวิภาวดี จำกัด (มหาชน)
การดำรงตำแหน่งในบริษัทจดทะเบียนอื่น :	-
การดำรงตำแหน่งในบริษัทอื่น :	<ul style="list-style-type: none"> กรรมการผู้จัดการ บริษัท สยามรีเทล ดีเวลลอปเม้นท์ จำกัด กรรมการ บริษัท เอส.อาร์.ดี นอร์เทิร์น จำกัด กรรมการ บริษัท เคลลี แอนด์ โคลน์ จำกัด กรรมการ บริษัท แอล แอนด์ เอช แมเนจเม้นท์ จำกัด (LHM) กรรมการ บริษัท แอล แอนด์ เอช แมเนจเม้นท์ จำกัด (LHH) กรรมการ บริษัท แอล แอนด์ เอช แมเนจเม้นท์ จำกัด (LHR) กรรมการ บริษัท แอล แอนด์ เอช แมเนจเม้นท์ จำกัด (LHMH)
การอบรมของสมาคมส่งเสริมกรรมการบริษัทไทย :	ประกาศนียบัตร “Director Certification Program” รุ่นที่ 56/2005
การอบรมอื่นๆ :	<ul style="list-style-type: none"> Stamford University, Executive Program (Sep 2007) ICSC Asia-Pacific China Symposium, Beijing China ICSC Asia Expo 2006, Singapore CASC Council of Asian Shopping Center, Indonesia Stanford Executive Program (Sep), America ICSC 2010 Educational Tour of Shopping Centers, Las Vegas ICSC 2010 Educational Tour of Shopping Centers, Miami, Atlanta ICSC Outlets Asia Group, China
สัดส่วนการถือหุ้น ณ วันที่ 25 กุมภาพันธ์ 2564 (%) :	ไม่มี
ความสัมพันธ์ทางครอบครัวระหว่างผู้บริหาร :	ไม่มี
จำนวนครั้งที่เข้าประชุมคณะกรรมการบริษัท :	5/6
มีคุณสมบัติกรรมการตามกฎหมาย และไม่มีลักษณะต้องห้ามตามประกาศของคณะกรรมการกำกับตลาดทุน :	ใช่
ประวัติการกระทำผิดกฎหมายในระยะ 10 ปี ย้อนหลัง :	ไม่มี

ประวัติกรรมการ กรรมการบริหาร และฝ่ายจัดการ

7. นายสิทธิ ภาณุพัฒน์พงศ์

ตำแหน่ง :	กรรมการ
วันที่ได้รับแต่งตั้ง :	3 มีนาคม 2546
อายุ (ปี) :	61
คุณวุฒิทางการศึกษา :	<ul style="list-style-type: none"> ปริญญาบริหารธุรกิจดุษฎีบัณฑิตกิตติมศักดิ์ สาขาการบริหารการจัดการ มหาวิทยาลัยราชภัฏวชิรบุรี ปริญญาตรี สถาปัตยกรรมศาสตร์ สถาบันเทคโนโลยีพระจอมเกล้า วิทยาเขตเจ้าคุณทหารลาดกระบัง
ประสบการณ์ :	<ul style="list-style-type: none"> ประธานกรรมการ บริษัทสินแพทย์ จำกัด กรรมการบริษัท / กรรมการบริหาร บริษัทโรงพยาบาลวิภาวดี จำกัด กรรมการบริษัท / กรรมการบริหาร บริษัท โรงพยาบาลวิภาวดี จำกัด (มหาชน) กรรมการบริษัท / กรรมการบริหาร บริษัท โรงพยาบาลเสรีรักษ์ จำกัด กรรมการบริษัท บริษัท โรงพยาบาลธัญญเวช จำกัด กรรมการบริษัท บริษัท โรงพยาบาลวิภาวดี (อมตะนคร) จำกัด กรรมการบริษัท / กรรมการบริหาร บริษัท ส่งสัมพันธ์ จำกัด กรรมการบริษัท บริษัท ปรีณส์ดี้น พาร์ค สวิท จำกัด กรรมการบริษัท / กรรมการบริหาร บริษัทโรงพยาบาลวิภาวดี-ปากเกร็ด จำกัด กรรมการบริษัท / กรรมการบริหาร บริษัท โรงพยาบาลวิภาวดี-ชัยปราการ จำกัด กรรมการบริษัท บริษัท เลกาซี กอล์ฟ (ประเทศไทย) จำกัด กรรมการบริษัท บริษัท สินแพทย์ จำกัด กรรมการบริษัท บริษัท สินแพทย์ ธนบุรี จำกัด กรรมการบริษัท บริษัท เพชรสิริไฮสดีจ จำกัด กรรมการบริษัท บริษัท สินธานี เอสเตท จำกัด กรรมการบริษัท บริษัท เอ อาร์ดีเทค จำกัด กรรมการบริษัท บริษัท ทีพยบดินทร์ จำกัด
การดำรงตำแหน่งในบริษัทจดทะเบียนอื่น :	-
การดำรงตำแหน่งในบริษัทอื่น :	<ul style="list-style-type: none"> ประธานกรรมการ บริษัทสินแพทย์ จำกัด กรรมการบริษัท / กรรมการบริหาร บริษัทโรงพยาบาลวิภาวดี จำกัด กรรมการบริษัท / กรรมการบริหาร บริษัท โรงพยาบาลเสรีรักษ์ จำกัด กรรมการบริษัท บริษัท โรงพยาบาลธัญญเวช จำกัด กรรมการบริษัท บริษัท โรงพยาบาลวิภาวดี (อมตะนคร) จำกัด กรรมการบริษัท / กรรมการบริหาร บริษัท ส่งสัมพันธ์ จำกัด กรรมการบริษัท บริษัท ปรีณส์ดี้น พาร์ค สวิท จำกัด กรรมการบริษัท / กรรมการบริหาร บริษัทโรงพยาบาลวิภาวดี-ปากเกร็ด จำกัด กรรมการบริษัท / กรรมการบริหาร บริษัท โรงพยาบาลวิภาวดี-ชัยปราการ จำกัด กรรมการบริษัท บริษัท เลกาซี กอล์ฟ (ประเทศไทย) จำกัด กรรมการบริษัท บริษัท สินแพทย์ จำกัด กรรมการบริษัท บริษัท สินแพทย์ ธนบุรี จำกัด กรรมการบริษัท บริษัท เพชรสิริไฮสดีจ จำกัด กรรมการบริษัท บริษัท สินธานี เอสเตท จำกัด กรรมการบริษัท บริษัท เอ อาร์ดีเทค จำกัด กรรมการบริษัท บริษัท ทีพยบดินทร์ จำกัด
การอบรมของสมาคมส่งเสริมกรรมการบริษัทไทย :	<ul style="list-style-type: none"> อบรมหลักสูตร "Director Certification Program (DCP)" รุ่นที่ 152/2012
การอบรมอื่นๆ :	<ul style="list-style-type: none"> Mini MBA มหาวิทยาลัยธรรมศาสตร์ Mini MBA การบริการการจัดการธุรกิจอสังหาริมทรัพย์ คณะสถาปัตยกรรมศาสตร์ ประกาศนียบัตร การตลาดสมัยใหม่ด้านพาณิชย์ศาสตร์การบัญชีจุฬาลงกรณ์มหาวิทยาลัย
สัดส่วนการถือหุ้น ณ วันที่ 25 กุมภาพันธ์ 2564 (%) :	0.0018
ความสัมพันธ์ทางครอบครัวระหว่างผู้บริหาร :	ไม่มี
จำนวนครั้งที่เข้าประชุมคณะกรรมการบริษัท :	5/6
มีคุณสมบัติกรรมการตามกฎหมาย และไม่มีลักษณะต้องห้ามตามประกาศของคณะกรรมการกำกับตลาดทุน :	ใช่
ประวัติการกระทำผิดกฎหมายในระยะ 10 ปี ย้อนหลัง :	ไม่มี

ประวัติกรรมการ กรรมการบริหาร และฝ่ายจัดการ

8. ทันตแพทย์ชำนาญานาญ ชนะภัย

ตำแหน่ง :		กรรมการ
วันที่ได้รับแต่งตั้ง :		27 เมษายน 2555
อายุ (ปี) :		77
คุณวุฒิทางการศึกษา :		• ทันตแพทย์ศาสตร์ มหาวิทยาลัยมหิดล
ประสบการณ์ :	2531 – ปัจจุบัน 2531 – ปัจจุบัน 2540 – ปัจจุบัน 2546 – ปัจจุบัน 2547 – ปัจจุบัน 2547 – ปัจจุบัน 2551 – ปัจจุบัน 2555 – ปัจจุบัน 2555 – ปัจจุบัน	<ul style="list-style-type: none"> กรรมการผู้จัดการ / กรรมการบริษัท บริษัท โรงพยาบาลรามคำแหง จำกัด กรรมการบริหาร บริษัท เอฟ แอนด์ เอส 79 จำกัด กรรมการบริหาร บริษัท โรงพยาบาลสินแพทย์ จำกัด กรรมการบริษัท/บริหาร บริษัท โรงพยาบาลวิภาวดี จำกัด กรรมการบริษัท/บริหาร บริษัท โรงพยาบาลเสรีรักษ์ จำกัด กรรมการบริษัท บริษัท ธัญญาเวช จำกัด กรรมการบริษัท บริษัท เชียงใหม่ร่วมธุรกิจการแพทย์ จำกัด (มหาชน) กรรมการบริษัท บริษัท เลกาซี กอล์ฟ (ประเทศไทย) จำกัด กรรมการบริษัท บริษัท โรงพยาบาลวิภาวดี จำกัด (มหาชน)
การดำรงตำแหน่งในบริษัทจดทะเบียนอื่น :		<ul style="list-style-type: none"> กรรมการบริษัท บริษัท เชียงใหม่ร่วมธุรกิจการแพทย์ จำกัด (มหาชน) กรรมการผู้จัดการ / กรรมการบริษัท บริษัท โรงพยาบาลรามคำแหง จำกัด
การดำรงตำแหน่งในบริษัทอื่น :		<ul style="list-style-type: none"> กรรมการบริหาร บริษัท เอฟ แอนด์ เอส 79 จำกัด กรรมการบริหาร บริษัท โรงพยาบาลสินแพทย์ จำกัด กรรมการบริษัท/บริหาร บริษัท โรงพยาบาลวิภาวดี จำกัด กรรมการบริษัท/บริหาร บริษัท โรงพยาบาลเสรีรักษ์ จำกัด กรรมการบริษัท บริษัท ธัญญาเวช จำกัด กรรมการบริษัท บริษัท เลกาซี กอล์ฟ (ประเทศไทย) จำกัด
การอบรมของสมาคมส่งเสริมกรรมการบริษัทไทย :		-
การอบรมอื่นๆ :		• Cosmetic Restoration N.Y., U.S.A.
สัดส่วนการถือหุ้น ณ วันที่ 25 กุมภาพันธ์ 2564 (%) :		ไม่มี
ความสัมพันธ์ทางครอบครัวระหว่างผู้บริหาร :		ไม่มี
จำนวนครั้งที่เข้าประชุมคณะกรรมการบริษัท :		6/6
มีคุณสมบัติกรรมการตามกฎหมาย และไม่มีลักษณะต้องห้ามตามประกาศของคณะกรรมการกำกับตลาดทุน :		ใช่
ประวัติการกระทำผิดกฎหมายในระยะ 10 ปี ย้อนหลัง :		ไม่มี

ประวัติกรรมการ กรรมการบริหาร และฝ่ายจัดการ

9. นายแพทย์รัชช สมบูรณ์สิน

ตำแหน่ง :	กรรมการ
วันที่ได้รับแต่งตั้ง :	29 กุมภาพันธ์ 2555
อายุ (ปี) :	78
คุณวุฒิทางการศึกษา :	<ul style="list-style-type: none"> Diplomate American Board of Radiology Certificate in Neuroradiology
ประสบการณ์ :	<ul style="list-style-type: none"> ประธานกรรมการ บริษัท โรงพยาบาลรามคำแหง จำกัด (มหาชน) กรรมการบริษัท/บริหาร บริษัท โรงพยาบาลวิภาวดี จำกัด กรรมการบริหาร บริษัท โรงพยาบาลอภัยภูเบศร จำกัด กรรมการบริษัท บริษัท โรงพยาบาลเสรีรักษ์ จำกัด กรรมการบริหาร บริษัท โรงพยาบาลสุขุมวิท จำกัด กรรมการบริหาร บริษัท โรงพยาบาลชัยภูมิ ราม จำกัด ประธานกรรมการ บริษัท เชียงใหม่รามธุรกิจการแพทย์ จำกัด (มหาชน) กรรมการบริษัท บริษัท โรงพยาบาลวิภาวดี จำกัด (มหาชน)
การดำรงตำแหน่งในบริษัทจดทะเบียนอื่น :	<ul style="list-style-type: none"> ประธานกรรมการ บริษัท โรงพยาบาลรามคำแหง จำกัด (มหาชน) ประธานกรรมการ บริษัท เชียงใหม่รามธุรกิจการแพทย์ จำกัด (มหาชน)
การดำรงตำแหน่งในบริษัทอื่น :	<ul style="list-style-type: none"> กรรมการบริษัท/บริหาร บริษัท โรงพยาบาลวิภาวดี จำกัด กรรมการบริหาร บริษัท โรงพยาบาลอภัยภูเบศร จำกัด กรรมการบริษัท บริษัท โรงพยาบาลเสรีรักษ์ จำกัด กรรมการบริหาร บริษัท โรงพยาบาลสุขุมวิท จำกัด กรรมการบริหาร บริษัท โรงพยาบาลชัยภูมิ ราม จำกัด
การอบรมของสมาคมส่งเสริมกรรมการบริษัทไทย :	-
การอบรมอื่นๆ :	-
สัดส่วนการถือหุ้น ณ วันที่ 25 กุมภาพันธ์ 2564 (%) :	ไม่มี
ความสัมพันธ์ทางครอบครัวระหว่างผู้บริหาร :	ไม่มี
จำนวนครั้งที่เข้าประชุมคณะกรรมการบริษัท :	1/6
มีคุณสมบัติกรรมการตามกฎหมาย และไม่มีลักษณะต้องห้ามตามประกาศของคณะกรรมการกำกับตลาดทุน :	ใช่
ประวัติการกระทำผิดกฎหมายในระยะ 10 ปี ย้อนหลัง :	ไม่มี

ประวัติกรรมการ กรรมการบริหาร และฝ่ายจัดการ

10. นายแพทย์พงษ์พัฒน์ ปธานวนิช

ตำแหน่ง :		กรรมการ
วันที่ได้รับแต่งตั้ง :		29 กุมภาพันธ์ 2555
อายุ (ปี) :		69
คุณวุฒิทางการศึกษา :		<ul style="list-style-type: none"> • แพทย์ศาสตรบัณฑิต จามาศิบัติ มหาวิทยาลัยมหิดล • บริหารธุรกิจมหาบัณฑิต มหาวิทยาลัยธรรมศาสตร์
ประสบการณ์ :	2538 – ปัจจุบัน 2547 – ปัจจุบัน 2555 – ปัจจุบัน 2555 – ปัจจุบัน	<ul style="list-style-type: none"> • กรรมการผู้จัดการ / ประธานกรรมการบริหาร บริษัท โรงพยาบาลมหาชน จำกัด • กรรมการบริษัท / บริหาร บริษัท โรงพยาบาลเจ้าพระยา จำกัด (มหาชน) • กรรมการ บริษัท โรงพยาบาลวิภาวดี จำกัด (มหาชน) • เลขาธิการ สมาคมโรงพยาบาลเอกชน
การดำรงตำแหน่งในบริษัทจดทะเบียนอื่น :		• กรรมการผู้จัดการ / ประธานกรรมการบริหาร บริษัท โรงพยาบาลมหาชน จำกัด
การดำรงตำแหน่งในบริษัทอื่น :		• กรรมการบริษัท / บริหาร บริษัท โรงพยาบาลเจ้าพระยา จำกัด (มหาชน)
การอบรมของสมาคมส่งเสริมกรรมการบริษัทไทย :		• อบรมหลักสูตร Director Certification Program (DCP)" รุ่นที่ 42/2004
การอบรมอื่นๆ :		-
สัดส่วนการถือหุ้น ณ วันที่ 25 กุมภาพันธ์ 2564 (%) :		ไม่มี
ความสัมพันธ์ทางครอบครัวระหว่างผู้บริหาร :		ไม่มี
จำนวนครั้งที่เข้าประชุมคณะกรรมการบริษัท :		4/6
มีคุณสมบัติกรรมการตามกฎหมาย และไม่มีลักษณะต้องห้ามตามประกาศของคณะกรรมการกำกับตลาดทุน :		ใช่
ประวัติการกระทำผิดกฎหมายในระยะ 10 ปี ย้อนหลัง :		ไม่มี

11. นายแพทย์ประมุข อุณจักร

ตำแหน่ง :		กรรมการบริษัท
วันที่ได้รับแต่งตั้ง :		29 เมษายน 2562
อายุ (ปี) :		45
คุณวุฒิทางการศึกษา :		<ul style="list-style-type: none"> • แพทย์ศาสตรบัณฑิต มหาวิทยาลัยมหิดล • วุฒิปริญญาตรี มหาวิทยาลัยมหิดล
ประสบการณ์ :	2541 2542 – 2543 2544 – 2548 2548 – 2551 2551 – ปัจจุบัน 2551 – ปัจจุบัน 2551 – ปัจจุบัน 2551 – ปัจจุบัน	<ul style="list-style-type: none"> • แพทย์ฝึกหัด โรงพยาบาลสกลนคร • General practitioner, Pra A-Jam Phan Arjaro Hospital Sakolnakorn • การฝึกอบรมแพทย์ประจำบ้านภาควิชาศัลยศาสตร์ คณะแพทยศาสตร์มหาวิทยาลัยมหิดล • ศัลยแพทย์ โรงพยาบาลอุดรดิตถ์ • ศัลยแพทย์ทั่วไป โรงพยาบาลเชียงใหม่ราม • กรรมการบริหาร บริษัทโรงพยาบาลเชียงใหม่ราม จำกัด • กรรมการบริหาร บริษัทเทพปัญญาธุรกิจ จำกัด • กรรมการบริหาร บริษัทเชียงใหม่รามธุรกิจการแพทย์ จำกัด (มหาชน)
การดำรงตำแหน่งในบริษัทจดทะเบียนอื่น :		• กรรมการบริหาร บริษัทเชียงใหม่รามธุรกิจการแพทย์ จำกัด (มหาชน)
การดำรงตำแหน่งในบริษัทอื่น :		<ul style="list-style-type: none"> • กรรมการบริหาร บริษัทโรงพยาบาลเชียงใหม่ราม จำกัด • กรรมการบริหาร บริษัทเทพปัญญาธุรกิจ จำกัด
การอบรมของสมาคมส่งเสริมกรรมการบริษัทไทย :		-
การอบรมอื่นๆ :		-
สัดส่วนการถือหุ้น ณ วันที่ 25 กุมภาพันธ์ 2564 (%) :		0.74
ความสัมพันธ์ทางครอบครัวระหว่างผู้บริหาร :		มี
จำนวนครั้งที่เข้าประชุมคณะกรรมการบริษัท :		6/6
มีคุณสมบัติกรรมการตามกฎหมาย และไม่มีลักษณะต้องห้ามตามประกาศของคณะกรรมการกำกับตลาดทุน :		ใช่
ประวัติการกระทำผิดกฎหมายในระยะ 10 ปี ย้อนหลัง :		ไม่มี

ประวัติกรรมการ กรรมการบริหาร และฝ่ายจัดการ

12. นางญาดา พัทธมาชน

ตำแหน่ง :	กรรมการ
วันที่ได้รับแต่งตั้ง :	25 กันยายน 2545
อายุ (ปี) :	52
คุณวุฒิทางการศึกษา :	<ul style="list-style-type: none"> ประกาศนียบัตรวิชาชีพชั้นสูง การตลาด มหาวิทยาลัยนิวยอร์ก ปริญญาโทสาขาการตลาด สถาบันบัณฑิตบริหารธุรกิจศศินทร์ แห่ง จุฬาลงกรณ์มหาวิทยาลัย
ประสบการณ์ :	<ul style="list-style-type: none"> 2545 – ปัจจุบัน กรรมการ บริษัท โรงพยาบาลวิภาวดี จำกัด (มหาชน) 2552 – ปัจจุบัน กรรมการบริษัท บริษัท ปริ๊นส์ตัน พาร์ค สวีท จำกัด
การดำรงตำแหน่งในบริษัทจดทะเบียนอื่น :	-
การดำรงตำแหน่งในบริษัทอื่น :	<ul style="list-style-type: none"> กรรมการบริษัท บริษัท ปริ๊นส์ตัน พาร์ค สวีท จำกัด
การอบรมของสมาคมส่งเสริมกรรมการบริษัทไทย :	-
การอบรมอื่นๆ :	-
สัดส่วนการถือหุ้น ณ วันที่ 25 กุมภาพันธ์ 2564 (%) :	0.28
ความสัมพันธ์ทางครอบครัวระหว่างผู้บริหาร :	ไม่มี
จำนวนครั้งที่เข้าประชุมคณะกรรมการบริษัท :	6/6
มีคุณสมบัติกรรมการตามกฎหมาย และไม่มีลักษณะต้องห้ามตามประกาศของคณะกรรมการกำกับตลาดทุน :	ใช่
ประวัติการกระทำผิดกฎหมายในระยะ 10 ปี ย้อนหลัง :	ไม่มี

ประวัติกรรมการ กรรมการบริหาร และฝ่ายจัดการ

13. นายพิจิษฐ์ วิริยะเมตตากุล

ตำแหน่ง :	กรรมการผู้จัดการ
วันที่ได้รับแต่งตั้ง :	1 กุมภาพันธ์ 2559
อายุ (ปี) :	35
คุณวุฒิทางการศึกษา :	<ul style="list-style-type: none"> ปริญญาตรี สาขาวิศวกรรมศาสตร์ มหาวิทยาลัยชินวัตร ปริญญาโท สาขากฎหมายธุรกิจ มหาวิทยาลัยรามคำแหง Master Degree in International Economics, University of International Business & Economics (UIBE) ปักกิ่ง จีน
ประสบการณ์ :	<ul style="list-style-type: none"> 2554 – ปัจจุบัน กรรมการบริษัท เทพารักษ์พัฒนาการ จำกัด 2556 – ปัจจุบัน กรรมการบริษัท รัชดา ออฟฟิส บิลดิ้ง จำกัด 2559 – ปัจจุบัน กรรมการบริหาร บริษัท โรงพยาบาลวิภาวดี จำกัด (มหาชน) 2559 – ปัจจุบัน กรรมการบริษัท โรงพยาบาลวิภาวดี – ปากเกร็ด จำกัด 2559 – ปัจจุบัน กรรมการบริษัท บริษัท โรงพยาบาลบางโพ จำกัด 2559 – ปัจจุบัน กรรมการบริษัท บิวตี้ดีไซน์เซ็นเตอร์ จำกัด 2559 – ปัจจุบัน กรรมการบริษัท บางนาเรสซิเดนซ์ จำกัด 2559 – ปัจจุบัน กรรมการบริษัท โกโซลาร์ จำกัด 2561 – ปัจจุบัน กรรมการบริษัท โรงพยาบาลวิภาวดี – ชัยปราการ จำกัด 2561 – ปัจจุบัน กรรมการบริษัท ปริ๊นส์ตัน พาร์ค สวีท จำกัด 2562 – ปัจจุบัน กรรมการบริษัท บริษัท โรงพยาบาลเสรีรักษ์ จำกัด 2562 – ปัจจุบัน กรรมการบริษัท บริษัท ลินแพทย์ จำกัด 2562 – ปัจจุบัน กรรมการผู้จัดการ บริษัท โรงพยาบาลวิภาวดี จำกัด (มหาชน)
การดำรงตำแหน่งในบริษัทจดทะเบียนอื่น :	-
การดำรงตำแหน่งในบริษัทอื่น :	<ul style="list-style-type: none"> กรรมการบริษัท โรงพยาบาลวิภาวดี – ปากเกร็ด จำกัด บริษัท โรงพยาบาลบางโพ จำกัด กรรมการบริษัท โรงพยาบาลวิภาวดี – ชัยปราการ จำกัด กรรมการบริษัท บิวตี้ดีไซน์เซ็นเตอร์ จำกัด กรรมการบริษัท ปริ๊นส์ตัน พาร์ค สวีท จำกัด กรรมการบริษัท เทพารักษ์พัฒนาการ จำกัด กรรมการบริษัท รัชดา ออฟฟิส บิลดิ้ง จำกัด กรรมการบริษัท บางนาเรสซิเดนซ์ จำกัด กรรมการบริษัท โกโซลาร์ จำกัด กรรมการบริษัท บริษัท โรงพยาบาลเสรีรักษ์ จำกัด กรรมการบริษัท บริษัท ลินแพทย์ จำกัด
การอบรมของสมาคมส่งเสริมกรรมการบริษัทไทย :	• อบรมหลักสูตร "Director Accreditation Program" รุ่นที่ 253/2017
การอบรมอื่นๆ :	<ul style="list-style-type: none"> The Oxford Programme on Negotiation in Bangkok (Cohort 2) สถาบัน Leadership Focus Institute หลักสูตร ผู้นำยุคใหม่ในระบบประชาธิปไตย สถาบันพระปกเกล้า RECU อสังหาริมทรัพย์ จุฬาลงกรณ์มหาวิทยาลัย Thai Chinese Young Executive Program สถาบันทูตจีน และสมาคม วัฒนธรรมและเศรษฐกิจไทย-จีน
สัดส่วนการถือหุ้น ณ วันที่ 25 กุมภาพันธ์ 2564 (%) :	3.29
ความสัมพันธ์ทางครอบครัวระหว่างผู้บริหาร :	มี
จำนวนครั้งที่เข้าประชุมคณะกรรมการบริษัท :	6/6
มีคุณสมบัติกรรมการตามกฎหมาย และไม่มีลักษณะต้องห้ามตามประกาศของคณะกรรมการกำกับตลาดทุน :	ใช่
ประวัติการกระทำผิดกฎหมายในระยะ 10 ปี ย้อนหลัง :	ไม่มี

ประวัติกรรมการ กรรมการบริหาร และฝ่ายจัดการ

14. นางสาวฤกษ์จี กาญจนพิทักษ์

ตำแหน่ง :	กรรมการ
วันที่ได้รับแต่งตั้ง :	13 พฤศจิกายน 2558
อายุ (ปี) :	39
คุณวุฒิทางการศึกษา :	<ul style="list-style-type: none"> ปริญญาตรี พาณิชยศาสตร์และการบัญชี จุฬาลงกรณ์มหาวิทยาลัย MA International Finance – Kingston University PHD Knowledge Management – Kingston University
ประสบการณ์ :	2555 – ปัจจุบัน 2557 – ปัจจุบัน 2558 – ปัจจุบัน <ul style="list-style-type: none"> กรรมการผู้จัดการ บริษัท เลกาซี กอล์ฟ (ประเทศไทย) จำกัด กรรมการผู้จัดการ บริษัท เพลินเนเรียม จำกัด กรรมการ บริษัท โรงพยาบาลวิภาวดี จำกัด (มหาชน)
การดำรงตำแหน่งในบริษัทจดทะเบียนอื่น :	-
การดำรงตำแหน่งในบริษัทอื่น :	<ul style="list-style-type: none"> กรรมการผู้จัดการ บริษัท เลกาซี กอล์ฟ (ประเทศไทย) จำกัด กรรมการผู้จัดการ บริษัท เพลินเนเรียม จำกัด
การอบรมของสมาคมส่งเสริมกรรมการบริษัทไทย :	-
การอบรมอื่นๆ :	-
สัดส่วนการถือหุ้น ณ วันที่ 25 กุมภาพันธ์ 2564 (%) :	ไม่มี
ความสัมพันธ์ทางครอบครัวระหว่างผู้บริหาร :	มี
จำนวนครั้งที่เข้าประชุมคณะกรรมการบริษัท :	6/6
มีคุณสมบัติกรรมการตามกฎหมาย และไม่มีลักษณะต้องห้ามตามประกาศของคณะกรรมการกำกับตลาดทุน :	ใช่
ประวัติการกระทำผิดกฎหมายในระยะ 10 ปี ย้อนหลัง :	ไม่มี

15. ดร.บวรพรรณ รัฐประเสริฐ

ตำแหน่ง :	กรรมการและเลขานุการ
วันที่ได้รับแต่งตั้ง :	18 เมษายน 2540
อายุ (ปี) :	68
คุณวุฒิทางการศึกษา :	<ul style="list-style-type: none"> ปริญญาโทสาขาบัญชี คณะพาณิชยศาสตร์และการบัญชี จุฬาลงกรณ์มหาวิทยาลัย ปริญญาเอก ปรัชญาดุษฎีบัณฑิต สาขาการบริหารการพัฒนา มหาวิทยาลัยราชภัฏสวนสุนันทา
ประสบการณ์ :	2555 – ปัจจุบัน 2557 – ปัจจุบัน 2558 – ปัจจุบัน <ul style="list-style-type: none"> กรรมการและเลขานุการ บริษัท โรงพยาบาลเจ้าพระยา จำกัด (มหาชน) กรรมการและเลขานุการ บริษัท โรงพยาบาลวิภาวดี จำกัด (มหาชน) อาจารย์ หลักสูตรปริญญาเอก มหาวิทยาลัยราชภัฏสวนสุนันทา
การดำรงตำแหน่งในบริษัทจดทะเบียนอื่น :	-
การดำรงตำแหน่งในบริษัทอื่น :	<ul style="list-style-type: none"> กรรมการและเลขานุการ บริษัท โรงพยาบาลเจ้าพระยา จำกัด (มหาชน)
การอบรมของสมาคมส่งเสริมกรรมการบริษัทไทย :	<ul style="list-style-type: none"> อบรมหลักสูตร “Director Certification Program (DCP)” รุ่นที่ 263/2018 อบรมหลักสูตร “ Director Accreditation Program” (DAP) รุ่นที่ 42/2005 อบรมหลักสูตร Director Diploma Examination 66/2018
การอบรมอื่นๆ :	<ul style="list-style-type: none"> วุฒิบัตรหลักสูตรสถาบันจิตวิทยาความมั่นคงแห่งประเทศไทย (สจว. 80) หลักสูตรการบริหารงานตรวจสอบภายใน สภาวิชาชีพบัญชี หลักสูตรการบริหารงานตรวจสอบระบบคอมพิวเตอร์ สภาวิชาชีพบัญชี วิทยาลัยป้องกันราชอาณาจักร ภาครัฐร่วมเอกชน (วปรอ. 4313)
สัดส่วนการถือหุ้น ณ วันที่ 25 กุมภาพันธ์ 2564 (%) :	0.17
ความสัมพันธ์ทางครอบครัวระหว่างผู้บริหาร :	ไม่มี
จำนวนครั้งที่เข้าประชุมคณะกรรมการบริษัท :	6/6
มีคุณสมบัติกรรมการตามกฎหมาย และไม่มีลักษณะต้องห้ามตามประกาศของคณะกรรมการกำกับตลาดทุน :	ใช่
ประวัติการกระทำผิดกฎหมายในระยะ 10 ปี ย้อนหลัง :	ไม่มี

ประวัติกรรมการ กรรมการบริหาร และฝ่ายจัดการ

16. นายแพทย์พร้อมพงษ์ พิระบูล

ตำแหน่ง :		รองประธานกรรมการบริหาร / กรรมการบริหาร / ผู้อำนวยการโรงพยาบาล
วันที่ได้รับแต่งตั้ง :		17 กันยายน 2562
อายุ (ปี) :		74
คุณวุฒิทางการศึกษา :		<ul style="list-style-type: none"> • แพทย์ศาสตรบัณฑิต ศิริราชพยาบาล มหาวิทยาลัยมหิดล • Fellow in Neurosurgery University of Minnesota, USA. • Certificate of Micro Neurosurgery University of Florida, USA • ราชวิทยาลัยศัลยแพทย์แห่งประเทศไทย (FRCST) • Fellow of American College of Surgery (FACS) • วิทยาลัยศัลยแพทย์นานาชาติ (FICS)
ประสบการณ์ :	2552 – ปัจจุบัน 2552 – ปัจจุบัน 2555 – ปัจจุบัน	<ul style="list-style-type: none"> • รองประธานกรรมการบริหาร บริษัท โรงพยาบาลวิภาวดี จำกัด (มหาชน) • กรรมการบริหาร บริษัท โรงพยาบาลวิภาวดี จำกัด • กรรมการบริษัท บริษัท เลกาซี กอล์ฟ (ประเทศไทย) จำกัด
การดำรงตำแหน่งในบริษัทจดทะเบียนอื่น :		-
การดำรงตำแหน่งในบริษัทอื่น :		<ul style="list-style-type: none"> • กรรมการบริหาร บริษัท โรงพยาบาลวิภาวดี จำกัด • กรรมการบริษัท บริษัท เลกาซี กอล์ฟ (ประเทศไทย) จำกัด
การอบรมของสมาคมส่งเสริมกรรมการบริษัทไทย :		-
การอบรมอื่นๆ :		<ul style="list-style-type: none"> • วุฒิปริญญาตรีศัลยศาสตร์ • อนุมัติบัตรประสาทศัลยศาสตร์
สัดส่วนการถือหุ้น ณ วันที่ 25 กุมภาพันธ์ 2564 (%) :		0.06
ความสัมพันธ์ทางครอบครัวระหว่างผู้บริหาร :		ไม่มี
จำนวนครั้งที่เข้าประชุมคณะกรรมการบริษัท :		-/-
มีคุณสมบัติกรรมการตามกฎหมาย และไม่มีลักษณะต้องห้ามตามประกาศของคณะกรรมการกำกับตลาดทุน :		ใช่
ประวัติการกระทำผิดกฎหมายในระยะ 10 ปี ย้อนหลัง :		ไม่มี

ประวัติกรรมการ กรรมการบริหาร และฝ่ายจัดการ

17. นายแพทย์เอื้อชาติ กาญจนพิทักษ์

ตำแหน่ง :	กรรมการบริหาร
วันที่ได้รับแต่งตั้ง :	25 เมษายน 2546
อายุ (ปี) :	75
คุณวุฒิทางการศึกษา :	<ul style="list-style-type: none"> แพทยศาสตรบัณฑิต มหาวิทยาลัยเชียงใหม่ ปริญญา Doctor of Medicine, University of Esccn, Germany
ประสบการณ์ :	<ul style="list-style-type: none"> กรรมการผู้จัดการ บจก. เอฟ แอนด์ เอส 79 กรรมการบริษัท บริษัท เชียงใหม่รามธุรกิจการแพทย์ จำกัด (มหาชน) กรรมการบริหาร บริษัท โรงพยาบาลวิภาวดี จำกัด กรรมการบริหาร บริษัท โรงพยาบาลวิภาวดี จำกัด (มหาชน) กรรมการบริษัท บริษัท โรงพยาบาลเจ้าพระยา จำกัด (มหาชน) กรรมการผู้จัดการใหญ่ บริษัท โรงพยาบาลวิภาวดี (อมตะนคร) จำกัด กรรมการบริษัท บริษัท โรงพยาบาลเสรีรักษ์ จำกัด กรรมการบริษัท บริษัท โรงพยาบาลธัญญเวช จำกัด ประธานกรรมการบริษัท บริษัท โรงพยาบาลรามคำแหง จำกัด (มหาชน) กรรมการบริษัท / กรรมการบริหาร บริษัท ส่งสัมพันธ์ จำกัด กรรมการบริษัท บริษัท โรงพยาบาลวิภาวดี-ปากเกร็ด จำกัด กรรมการบริษัท บริษัท โรงพยาบาลวิภาวดี-ชัยปราการ จำกัด กรรมการบริษัท บริษัท เลกาซี กอล์ฟ (ประเทศไทย) จำกัด
การดำรงตำแหน่งในบริษัทจดทะเบียนอื่น :	<ul style="list-style-type: none"> ประธานกรรมการบริษัท บริษัท โรงพยาบาลรามคำแหง จำกัด (มหาชน) กรรมการบริษัท บริษัท เชียงใหม่รามธุรกิจการแพทย์ จำกัด (มหาชน)
การดำรงตำแหน่งในบริษัทอื่น :	<ul style="list-style-type: none"> กรรมการผู้จัดการ บจก. เอฟ แอนด์ เอส 79 กรรมการบริษัท / กรรมการบริหาร บริษัท โรงพยาบาลวิภาวดี จำกัด กรรมการบริษัท บริษัท โรงพยาบาลเจ้าพระยา จำกัด (มหาชน) กรรมการผู้จัดการใหญ่ บริษัท โรงพยาบาลวิภาวดี (อมตะนคร) จำกัด กรรมการบริษัท บริษัท โรงพยาบาลเสรีรักษ์ จำกัด กรรมการบริษัท บริษัท โรงพยาบาลธัญญเวช จำกัด กรรมการบริษัท / กรรมการบริหาร บริษัท ส่งสัมพันธ์ จำกัด กรรมการบริษัท บริษัท โรงพยาบาลวิภาวดี-ปากเกร็ด จำกัด กรรมการบริษัท บริษัท โรงพยาบาลวิภาวดี-ชัยปราการ จำกัด กรรมการบริษัท บริษัท เลกาซี กอล์ฟ (ประเทศไทย) จำกัด
การอบรมของสมาคมส่งเสริมกรรมการบริษัทไทย :	หลักสูตร "The Role of Chairman (RCM) ปี 2545
การอบรมอื่นๆ :	-
สัดส่วนการถือหุ้น ณ วันที่ 25 กุมภาพันธ์ 2564 (%) :	0.74
ความสัมพันธ์ทางครอบครัวระหว่างผู้บริหาร :	ไม่มี
จำนวนครั้งที่เข้าประชุมคณะกรรมการบริษัท :	-/-
มีคุณสมบัติกรรมการตามกฎหมาย และไม่มีลักษณะต้องห้ามตามประกาศของคณะกรรมการกำกับตลาดทุน :	ใช่
ประวัติการกระทำผิดกฎหมายในระยะ 10 ปี ย้อนหลัง :	ไม่มี

ประวัติกรรมการ กรรมการบริหาร และฝ่ายจัดการ

18. นายแพทย์ชัยสิทธิ์ คุปต์วิวัฒน์

ตำแหน่ง :	ผู้อำนวยการโรงพยาบาล / กรรมการบริหาร
วันที่ได้รับแต่งตั้ง :	1 ตุลาคม 2562
อายุ (ปี) :	74
คุณวุฒิทางการศึกษา :	<ul style="list-style-type: none"> แพทยศาสตรบัณฑิต สาขาศัลยศาสตร์ ศิริราชพยาบาล มหาวิทยาลัยมหิดล ปริญญาโทสาขาการจัดการ สถาบันบัณฑิตบริหารธุรกิจศศินทร์ จุฬาลงกรณ์มหาวิทยาลัย
ประสบการณ์ :	2552 – ปัจจุบัน 2552 – ปัจจุบัน
การดำรงตำแหน่งในบริษัทจดทะเบียนอื่น :	-
การดำรงตำแหน่งในบริษัทอื่น :	<ul style="list-style-type: none"> กรรมการบริษัท บริษัท อินโนเวชั่น เทคโนโลยี จำกัด
การอบรมของสมาคมส่งเสริมกรรมการบริษัทไทย :	-
การอบรมอื่นๆ :	<ul style="list-style-type: none"> วุฒิปัฒนศาสตร์ อนุปริญญาตรีสาขาวิทยาศาสตร์
สัดส่วนการถือหุ้น ณ วันที่ 25 กุมภาพันธ์ 2564 (%) :	0.74
ความสัมพันธ์ทางครอบครัวระหว่างผู้บริหาร :	ไม่มี
จำนวนครั้งที่เข้าประชุมคณะกรรมการบริษัท :	-/-
มีคุณสมบัติกรรมการตามกฎหมาย และไม่มีลักษณะต้องห้ามตามประกาศของคณะกรรมการกำกับตลาดทุน :	ใช่
ประวัติการกระทำผิดกฎหมายในระยะ 10 ปี ย้อนหลัง :	ไม่มี

19. นายแพทย์วีระยุทธ เชาว์ปรีชา

ตำแหน่ง :	กรรมการบริหาร
วันที่ได้รับแต่งตั้ง :	1 ธันวาคม 2557
อายุ (ปี) :	70
คุณวุฒิทางการศึกษา :	<ul style="list-style-type: none"> แพทยศาสตรบัณฑิตสาขาศัลยศาสตร์ ออร์โธปิดิกส์ ศิริราชพยาบาล มหาวิทยาลัยมหิดล
ประสบการณ์ :	2550 – ปัจจุบัน 2557 – ปัจจุบัน
การดำรงตำแหน่งในบริษัทจดทะเบียนอื่น :	-
การดำรงตำแหน่งในบริษัทอื่น :	-
การอบรมของสมาคมส่งเสริมกรรมการบริษัทไทย :	-
การอบรมอื่นๆ :	-
สัดส่วนการถือหุ้น ณ วันที่ 25 กุมภาพันธ์ 2564 (%) :	0.12
ความสัมพันธ์ทางครอบครัวระหว่างผู้บริหาร :	ไม่มี
จำนวนครั้งที่เข้าประชุมคณะกรรมการบริษัท :	-/-
มีคุณสมบัติกรรมการตามกฎหมาย และไม่มีลักษณะต้องห้ามตามประกาศของคณะกรรมการกำกับตลาดทุน :	ใช่
ประวัติการกระทำผิดกฎหมายในระยะ 10 ปี ย้อนหลัง :	ไม่มี

ประวัติกรรมการ กรรมการบริหาร และฝ่ายจัดการ

20. นายแพทย์ปิยะพันธ์ ธาราณัติ

ตำแหน่ง :	กรรมการบริหาร / ผู้อำนวยการฝ่ายพัฒนาและฝึกอบรม
วันที่ได้รับแต่งตั้ง :	26 มิถุนายน 2550
อายุ (ปี) :	58
คุณวุฒิทางการศึกษา :	<ul style="list-style-type: none"> แพทยศาสตรบัณฑิตสาขาออร์โธปิดิกส์ คณะแพทยศาสตร์ จุฬาลงกรณ์มหาวิทยาลัย
ประสบการณ์ :	2550 – ปัจจุบัน 2550 – ปัจจุบัน 2550 – ปัจจุบัน <ul style="list-style-type: none"> กรรมการบริหาร บริษัท โรงพยาบาลวิภาวดี จำกัด (มหาชน) ผู้อำนวยการฝ่ายพัฒนาคุณภาพ บริษัท โรงพยาบาลวิภาวดี จำกัด (มหาชน) ศัลยแพทย์กระดูกและข้อประจำ บริษัท โรงพยาบาลวิภาวดี จำกัด (มหาชน)
การดำรงตำแหน่งในบริษัทจดทะเบียนอื่น :	-
การดำรงตำแหน่งในบริษัทอื่น :	-
การอบรมของสมาคมส่งเสริมกรรมการบริษัทไทย :	-
การอบรมอื่นๆ :	<ul style="list-style-type: none"> อบรมสาขา Pediatric Orthopedic, Dupont Institute, USA อบรมสาขา Adult Hip & Knee Reconstruction, Insall – Scott – Kelly Institute, NY, USA
สัดส่วนการถือหุ้น ณ วันที่ 25 กุมภาพันธ์ 2564 (%) :	ไม่มี
ความสัมพันธ์ทางครอบครัวระหว่างผู้บริหาร :	ไม่มี
จำนวนครั้งที่เข้าประชุมคณะกรรมการบริษัท :	-/-
มีคุณสมบัติกรรมการตามกฎหมาย และไม่มีลักษณะต้องห้ามตามประกาศของคณะกรรมการกำกับตลาดทุน :	ใช่
ประวัติการกระทำผิดกฎหมายในระยะ 10 ปี ย้อนหลัง :	ไม่มี

21. นางศศิธร นรไกร

ตำแหน่ง :	กรรมการบริหาร / เลขานุการบริษัท / ผู้อำนวยการฝ่ายบริหารทั่วไป
วันที่ได้รับแต่งตั้ง :	13 สิงหาคม 2551
อายุ (ปี) :	62
คุณวุฒิทางการศึกษา :	<ul style="list-style-type: none"> ปริญญาตรี นิติศาสตรบัณฑิต จุฬาลงกรณ์มหาวิทยาลัย Mini MBA Master of Management รุ่นที่ 22 สถาบันบัณฑิตพัฒนบริหารศาสตร์ (NIDA)
ประสบการณ์ :	2546 – ปัจจุบัน 2549 – ปัจจุบัน 2551 – ปัจจุบัน 2555 – ปัจจุบัน <ul style="list-style-type: none"> ผู้อำนวยการฝ่ายบริหารทั่วไป บริษัท โรงพยาบาลวิภาวดี จำกัด (มหาชน) กรรมการบริษัท บริษัท อินโนเวชั่น เทคโนโลยี จำกัด เลขานุการบริษัท บริษัท โรงพยาบาลวิภาวดี จำกัด (มหาชน) กรรมการบริหาร บริษัท โรงพยาบาลวิภาวดี จำกัด (มหาชน)
การดำรงตำแหน่งในบริษัทจดทะเบียนอื่น :	-
การดำรงตำแหน่งในบริษัทอื่น :	<ul style="list-style-type: none"> กรรมการบริษัท บริษัท อินโนเวชั่น เทคโนโลยี จำกัด
การอบรมของสมาคมส่งเสริมกรรมการบริษัทไทย :	<ul style="list-style-type: none"> อบรมหลักสูตร “การใช้ข้อมูลภายใน” อบรมหลักสูตร “กำกับดูแลกิจการที่ดี”
การอบรมอื่นๆ :	<ul style="list-style-type: none"> อบรมหลักสูตร “การบริหารความเสี่ยงขององค์กร” โดยตลาดหลักทรัพย์และสมาคมบริษัทจดทะเบียน อบรม “Corporate Secretary Development Program” รุ่นที่ 5 โดยสมาคมบริษัทจดทะเบียน
สัดส่วนการถือหุ้น ณ วันที่ 25 กุมภาพันธ์ 2564 (%) :	0.037
ความสัมพันธ์ทางครอบครัวระหว่างผู้บริหาร :	ไม่มี
จำนวนครั้งที่เข้าประชุมคณะกรรมการบริษัท :	6/6
มีคุณสมบัติกรรมการตามกฎหมาย และไม่มีลักษณะต้องห้ามตามประกาศของคณะกรรมการกำกับตลาดทุน :	ใช่
ประวัติการกระทำผิดกฎหมายในระยะ 10 ปี ย้อนหลัง :	ไม่มี

22. นายยงยุทธ โดมสุริยา

ตำแหน่ง :	ผู้อำนวยการฝ่ายบัญชีและการเงิน
วันที่ได้รับแต่งตั้ง :	1 มิถุนายน 2554
อายุ (ปี) :	63
คุณวุฒิทางการศึกษา :	<ul style="list-style-type: none"> ปริญญาตรีบัญชีบัณฑิต มหาวิทยาลัยสุโขทัยธรรมาธิราช ปริญญาตรีบริหารธุรกิจ มหาวิทยาลัยเกษตรศาสตร์
ประสบการณ์ : 2554 – ปัจจุบัน	<ul style="list-style-type: none"> ผู้อำนวยการฝ่ายบัญชีและการเงิน บริษัท โรงพยาบาลวิภาวดี จำกัด (มหาชน)
การดำรงตำแหน่งในบริษัทจดทะเบียนอื่น :	-
การดำรงตำแหน่งในบริษัทอื่น :	-
การอบรมของสมาคมส่งเสริมกรรมการบริษัทไทย :	-
การอบรมอื่นๆ :	-
สัดส่วนการถือหุ้น ณ วันที่ 25 กุมภาพันธ์ 2564 (%) :	ไม่มี
ความสัมพันธ์ทางครอบครัวระหว่างผู้บริหาร :	ไม่มี
จำนวนครั้งที่เข้าประชุมคณะกรรมการบริษัท :	-/-
มีคุณสมบัติกรรมการตามกฎหมาย และไม่มีลักษณะต้องห้ามตามประกาศของคณะกรรมการกำกับตลาดทุน :	ใช่
ประวัติการกระทำผิดกฎหมายในระยะ 10 ปี ย้อนหลัง :	ไม่มี

**การดำรงตำแหน่ง
ของกรรมการ
ในบริษัทย่อย บริษัทร่วม
และบริษัทที่เกี่ยวข้อง**



รายละเอียดเกี่ยวกับกรรมการของบริษัทย่อย

รายชื่อ	บริษัทย่อย *										บริษัทที่เกี่ยวข้องกัน ***										หมายเหตุ
	1	2	3	4	1	2	3	1	2	3	4	5	6	7	8	9	10				
1. นายนิคม ไวยรัชพานิช	X /	-	-	-	-	-	-	-	-	-	-	-	-	-	-	-	-				
2. นายชัยสิทธิ์ วิริยะเมตตกุล	/ //	/	-	-	/ //	-	-	-	-	-	-	-	-	-	-	-	-				
3. นายสม วรรณประชา	/	-	-	-	-	-	-	-	-	-	-	-	-	-	-	-	-	พ้นจากตำแหน่งเมื่อวันที่ 29 เมษายน 2563			
4. นางรวดี ด.สุวรรณ	/	-	-	-	-	-	-	-	-	-	-	-	-	-	-	-	-	พ้นจากตำแหน่งเมื่อวันที่ 29 เมษายน 2563			
5. นายศิริโรจน์ สวัสดิ์พานิชย์	/	-	-	-	-	-	-	-	-	-	-	-	-	-	-	-	-	แต่งตั้งเมื่อวันที่ 29 เมษายน 2563			
6. นายชัยนรินทร์ สายรังษี	/	-	-	-	-	-	-	-	-	-	-	-	-	-	-	-	-				
7. นายประเสริฐ ศรีอุทราพงศ์	/	-	-	-	-	-	-	-	-	-	-	-	-	-	-	-	-				
8. พลเอกบุญเลิศ จันทร์ภาส	/	-	-	-	-	-	-	-	-	-	-	-	-	-	-	-	-				
9. นายสิทธิ ภาณุพัฒน์พงศ์	/ //	/	-	-	/ //	-	-	-	X	/ //	-	-	-	-	-	-	-				
10. นายแพทย์วิรัช สมบูรณ์สิน	/	X	-	-	/ //	-	-	-	-	-	-	-	-	-	X	-	-				
11. หัสนแพทย์อำนาจ ชนะภัย	/	/	-	-	/	-	-	-	-	-	-	-	-	-	/	-	-				
12. นายแพทย์พงษ์พัฒน์ ปธานวิช	/	-	-	-	-	-	-	-	-	-	-	-	-	-	-	-	-				
13. นายแพทย์ประมุข อุบจักร	/	/	-	-	-	-	-	-	-	-	-	-	-	-	-	-	-				
14. นางปวีดา พัทธสายน	/ //	-	/	/	-	-	-	-	-	-	-	-	-	-	-	-	-				
15. นายทีเจตต์ วิริยะเมตตกุล	/ //	-	/	/	-	-	-	-	-	-	-	-	-	-	-	-	-				
16. ดร.ฤกษ์ ภาณุจันทิกาน์	/	-	-	-	-	-	-	-	-	-	-	-	-	-	-	-	-				
17. ดร.บวรพรณัฐ ประเสริฐ	/ //	-	-	-	-	-	-	-	-	-	-	-	-	-	-	-	-				
18. นายแพทย์ชัยสิทธิ์ คูประวัฒน์	//	-	-	-	-	-	-	-	-	-	-	-	-	-	-	-	-				
19. นายแพทย์พร้อมพงษ์ วีระบุล	//	-	-	-	-	-	-	-	-	-	-	-	-	-	-	-	-				
20. นายแพทย์ปิยะพันธ์ ธารภณดี	//	-	-	-	-	-	-	-	-	-	-	-	-	-	-	-	-				
21. นางศศิธร นรโก้ว	//	-	-	-	-	-	-	-	-	-	-	-	-	-	-	-	-				

หมายเหตุ : X = ประธานกรรมการ / = กรรมการบริหาร // = กรรมการบริหาร

*** บริษัทย่อย**

1. บริษัท เชียงใหม่รามธุรกิจการแพทย์ จำกัด (มหาชน)
2. บริษัท ปรีณส์ดีเอ็น พาร์ค สวีท จำกัด
3. บริษัท บิวตี้ ดีไซน์ เซ็นเตอร์ จำกัด
4. บริษัท วี พรีเมี่ยม จำกัด

**** บริษัทร่วม**

1. บริษัท โรงพยาบาลวิภาราม จำกัด
2. บริษัท ทิพยบดินทร์ จำกัด
3. บริษัท โรงพยาบาลบางโพ

***** บริษัทที่เกี่ยวข้องกัน**

1. บริษัท โรงพยาบาลเจ้าพระยา จำกัด (มหาชน)
2. บริษัท สิ้นแพทย์ จำกัด
3. บริษัท โรงพยาบาลเสวีรักษ์ จำกัด
4. บริษัท โรงพยาบาลวิภาราม – ปากเกร็ด จำกัด
5. บริษัท เลกาซี กอล์ฟ (ประเทศไทย) จำกัด
6. บริษัท โรงพยาบาลวิภาราม-ชัยปราการ จำกัด
7. บริษัท โรงพยาบาลวิภาราม (อมตะนคร) จำกัด
8. บริษัท อินโนเวชั่น เทคโนโลยี จำกัด
9. บริษัท โรงพยาบาลรามคำแหง จำกัด (มหาชน)
10. บริษัท ศิครินทร์ จำกัด (มหาชน)

บริษัท เชียงใหม่รามธุรกิจการแพทย์ จำกัด (มหาชน)

ชื่อ	ตำแหน่ง
1. นายแพทย์รัชช สมบูรณ์สิน	ประธานกรรมการ
2. นายวรพันธ์ อุณจักร	ประธานกรรมการบริหาร
3. นายดุสิต ศรีสกุล	กรรมการผู้จัดการ
4. นายสุเมธ อ้นตระกูล	กรรมการ
5. นายธีระยุทธ นิยมกุล	กรรมการ
6. นายฤชชัฐ กาญจนพิทักษ์	กรรมการ
7. นายชำนาญ ชนะภัย	กรรมการ
8. นายสิทธิ ภาณุพัฒน์พงศ์	กรรมการ
9. นายชัยสิทธิ์ วิริยะเมตตากุล	กรรมการ
10. นายสุทธิศักดิ์ คณาปราชญ์	ประธานกรรมการตรวจสอบ/กรรมการอิสระ
11. นายเกริก จิตดาลาน	กรรมการตรวจสอบ/กรรมการอิสระ
12. น.ส.พาภัทร สุภากิจ	กรรมการตรวจสอบ/กรรมการอิสระ

บริษัท ปรีนส์ตัน พาร์ค สวีท จำกัด

ชื่อ	ตำแหน่ง
1. พลเอกสิงหา เสาวภาพ	ประธานกรรมการบริษัท
2. พลตรีสุริยะ ผลาการกุล	รองประธานกรรมการบริษัท
3. นายชัยสิทธิ์ วิริยะเมตตากุล	กรรมการ
4. นายสิทธิ ภาณุพัฒน์พงศ์	กรรมการ
5. นางสาวญาดา พัชฌมขายน	กรรมการ
6. นายพิจิตต์ วิริยะเมตตากุล	กรรมการ

บริษัท บิวตี้ ดีไซน์ เซ็นเตอร์ จำกัด

ชื่อ	ตำแหน่ง
1. นางสาวณัชชา กิจริยภูมิ	กรรมการผู้จัดการ
2. นายพิจิตต์ วิริยะเมตตากุล	กรรมการ
3. นางญาดา พัชฌมขายน	กรรมการ

บริษัท วิพีซีซี จำกัด

ชื่อ	ตำแหน่ง
1. นายพิจิตต์ วิริยะเมตตากุล	กรรมการ
2. นางญาดา พัชฌมขายน	กรรมการ
3. นายแพทย์ธรณีส กระจ่างทอง	กรรมการ



Vibhavadi

HOSPITAL โรงพยาบาลวิภาวดี

รายนามผู้ก่อตั้งโรงพยาบาลวิภาวดี

- | | | | |
|--------------------------------------|--|-----------------------------------|--|
| 1. พลเอกนายแพทย์สิงหา เสาวภาพ | | 32. คุณหญิงวัลลีย์ วีระปรีย | |
| 2. พลตรีนายแพทย์สุริยะ ผลากรกุล | | 33. พันเอก(พิเศษ)เสวก ธารณัติ | |
| 3. พลโทนายแพทย์โกวิท พัฒนายน | | 34. นายแพทย์เกษม ชัยเนตร | |
| 4. นายแพทย์วิฑูร จารุประกร | | 35. แพทย์หญิงจินดา ยงใจยุทธ | |
| 5. นายแพทย์อัมรินทร์ เทียมเสวต | | 36. นายแพทย์พัลลภ จารุณิข | |
| 6. นายแพทย์สันติ เตกกาญจนวนิช | | 37. นายแพทย์สุทัศน์ ศรีอาภรณ์ | |
| 7. นายแพทย์นพดล วรอุไร | | 38. นายแพทย์สหชาติ พิพิธกุล | |
| 8. นายแพทย์ธีรศักดิ์ อ่างธีระกุล | | 39. นายแพทย์ณัฐพล จันทอัมพร | |
| 9. นายชาวลิต สิงห์เจริญ | | 40. นายแพทย์นพดล สุตรสุคนธ์ | |
| 10. นายแพทย์บรรหาร ลีสมสุวรรณ | | 41. นายแพทย์วัลลนต์ ลinghamณี | |
| 11. แพทย์หญิงอุษณา ลูวีระ | | 42. นายแพทย์กิตติ ตระกูลรัตนาวงศ์ | |
| 12. นายแพทย์ธนา ตระนุทัย | | 43. นางเรวดี ต.สุวรรณ | |
| 13. พันเอก(พิเศษ)บุญโท พุทธประเสริฐ | | 44. นางศรีจันทร์ สุวรรณอัฒม์ | |
| 14. นายสุภี เกษมสุวรรณ | | 45. นายวิเชษฐ ไกรวิทย์ | |
| 15. นายชัยสิทธิ์ วิริยะเมตตากุล | | 46. นายณัฐ ปวิณวิวัฒน์ | |
| 16. นางอนงค์ สมบูรณ์กุล | | 47. นายธีรพจน์ จรูญศรี | |
| 17. นายแพทย์อภิชาติ หวังวิวัฒน์เจริญ | | 48. นางจันทรรจ ไรวา | |
| 18. นายพีรชัย อู่อุดมยิ่ง | | 49. นายณัฐวิวัฒน์ จรูญศรี | |
| 19. พลโทนายแพทย์อรุณ เขาวนาคัย | | 50. แพทย์หญิงศิวาลัย ธนภัทร | |
| 20. นายแพทย์ศักดิ์สม กุ้เกียรตินันท์ | | 51. นายจรรยพจน์ วัฒนะแสงมีชัย | |
| 21. พันเอกบุญส่ง เผ่าทรง | | 52. นายพินิจ จรรโลงบุตร | |
| 22. นายจำนงค์ โพธิสาโร | | 53. นายแพทย์ปรีชา เลิศบุญชัย | |
| 23. นายแพทย์ชุตินทร มาलयมาน | | 54. นายมติ ตั้งพานิช | |
| 24. นายนิพัทร ชี้อตรง | | 55. นายแพทย์ชูฉัตร กำภู ณ อยุธยา | |
| 25. นายสุรินทร์ โชติบัณฑิต | | 56. นายพิชัย สันตภิรมย์ | |
| 26. นาวาเอกประเจียด ชูจันทร์ | | 57. นายภควัต เอื้อจงประสิทธิ์ | |
| 27. นายภาณุวัฒน์ จำจด | | 58. นายไพรัช วงศ์โกเมศ | |
| 28. นายวิสูตร รัตนไชยานนท์ | | 59. นายสุพล แหวนสูงเนิน | |
| 29. นางพรทิพย์ อารีรักษ์ | | 60. นายแพทย์สฤษดิ์ชัย เสนาสุ | |
| 30. นางเกษร ประกอบเกียรติ | | 61. นายสิทธิโชค รอดครุฑา | |
| 31. นายเท่งจ้วน บุญโพธิ์อภิชาติ | | 62. แพทย์หญิงอุไยพรรณ ลูวีระ | |

ผู้ลงทุนสามารถศึกษาข้อมูลของบริษัทที่ออกหลักทรัพย์เพิ่มเติมได้จากแบบแสดงรายการข้อมูลประจำปี (แบบ 56-1) ของบริษัทที่แสดงไว้ใน www.sec.or.th หรือเว็บไซต์ของบริษัท www.vibhavadi.com/investor/



Vibhavadi

HOSPITAL โรงพยาบาลวิภาวดี

บริษัท โรงพยาบาลวิภาวดี จำกัด (มหาชน)

51/3 ถนนงามวงศ์วาน แขวงลาดยาว เขตจตุจักร กรุงเทพฯ 10900

โทรศัพท์ +66 0-2561-1111 โทรสาร +66 0-2561-1466

E-mail: info@vibhavadi.com

www.vibhavadi.com

iso 9001 : 2000