



ANNUAL REPORT 2022

VIBHAVADI MEDICAL CENTER PUBLIC COMPANY LIMITED

บริษัท โรงพยาบาลวิภาวดี จำกัด (มหาชน)
รายงานประจำปี 2565
แบบ 56-1 One Report



ภูมิใจ...ที่ได้ดูแลคุณ

วิสัยทัศน์

โรงพยาบาลมุ่งมั่นที่จะเป็นโรงพยาบาลตติยภูมิ
ที่ขับเคลื่อนด้วยคุณภาพ
ทั้งด้านการรักษาพยาบาลและการบริการ

พันธกิจ

- พัฒนาเป็นโรงพยาบาลตติยภูมิระดับ Excellence Center
- นำระบบ Smart Service / Smart Operation / Smart Hospital
เข้ามาสนับสนุนการดำเนินการ
- สร้างความไว้วางใจให้กับผู้รับบริการเฉพาะบุคคล ด้วยทีมงานที่มีจิตบริการ
ทำงานด้วยความสุข
- มีการพัฒนาอย่างต่อเนื่องโดยคำนึงถึงความรับผิดชอบต่อผู้มีส่วนได้เสีย
สังคมและสิ่งแวดล้อม

ค่านิยม

| ปลอดภัย | ใส่ใจ | ร่วมมือ | ซื่อสัตย์ | พัฒนา | ใฝ่หาความรู้ | สู่ความเป็นเลิศ |



สารบัญ

ส่วนที่ 1 การประกอบธุรกิจและผลการดำเนินงาน

1. โครงสร้างและการดำเนินงานของกลุ่มบริษัท	1
2. การบริหารจัดการความเสี่ยง	17
3. การขับเคลื่อนธุรกิจเพื่อความยั่งยืน	21
4. การวิเคราะห์และคำอธิบายของฝ่ายจัดการ	45
5. ข้อมูลทั่วไปและข้อมูลสำคัญอื่น	55

ส่วนที่ 2 การกำกับดูแลกิจการ

6. นโยบายการกำกับดูแลกิจการ	59
7. โครงสร้างการกำกับดูแลกิจการ และข้อมูลสำคัญเกี่ยวกับคณะกรรมการ คณะกรรมการ ชุดย่อย ผู้บริหาร พนักงานและอื่น ๆ	81
8. รายงานผลการดำเนินงานสำคัญด้านการกำกับดูแลกิจการ	99
9. การควบคุมภายในและรายการระหว่างกัน	107

ส่วนที่ 3 งบการเงิน

115

เอกสารแนบ

เอกสารแนบ 1 รายละเอียดเกี่ยวกับกรรมการ ผู้บริหาร ผู้มีอำนาจควบคุมผู้ที่ได้รับมอบหมายให้รับผิดชอบสูงสุด ในสายงานบัญชีและการเงินผู้ที่ได้รับมอบหมายให้รับผิดชอบโดยตรงในการควบคุมดูแลการทำ บัญชี เลขานุการบริษัท	199
เอกสารแนบ 2 รายละเอียดเกี่ยวกับกรรมการของบริษัทย่อย	213
เอกสารแนบ 3 รายละเอียดเกี่ยวกับหัวหน้างานตรวจสอบภายในและหัวหน้างานกำกับดูแลการปฏิบัติงานของ บริษัท (compliance)	214
เอกสารแนบ 4 ทรรศน์ที่ใช้ในการประกอบธุรกิจและรายละเอียดเกี่ยวกับรายการประเมินราคาทรัพย์สิน	215
เอกสารแนบ 5 นโยบายและแนวปฏิบัติกำกับการกำกับดูแลกิจการ	216
เอกสารแนบ 6 รายงานคณะกรรมการตรวจสอบ	217





Vibhavadi

HOSPITAL โรงพยาบาลวิภาวดี



สารจาก ประธานกรรมการ



ปี 2565 ที่ผ่านมา สถานการณ์การแพร่ระบาดของโรคติดเชื้อไวรัสโคโรนา 2019 หรือ COVID – 19 เริ่มคลี่คลาย ส่งผลให้รายรับของโรงพยาบาลในส่วนนี้ลดลง อย่างไรก็ตามโรงพยาบาลวิภาวดียังคงให้การสนับสนุนในการดูแลผู้ป่วย COVID – 19 ต่อไป เช่น การให้บริการตรวจคัดกรองโรค การรักษาพยาบาลผู้ป่วยติดเชื้อ และการให้บริการฉีดวัคซีนป้องกัน COVID – 19 ในขณะเดียวกันจำนวนผู้ป่วยทั่วไปที่ไม่เกี่ยวข้องกับ COVID – 19 เริ่มเพิ่มจำนวนสูงขึ้น บริษัทจึงได้ตั้งเป้าหมายในปี 2566 ที่จะขยายกิจการอย่างต่อเนื่อง โดยมีแผนปรับปรุงห้องพักรักษาตัว ปรับปรุงและพัฒนาศูนย์เฉพาะทางต่างๆ ในโรงพยาบาล การขยายพื้นที่บริษัทในเครือ ได้แก่ บริษัท บิวตี้ ดีไซน์เซ็นเตอร์ จำกัด และบริษัท วิพริชชั่น จำกัด ที่เน้นกลุ่มลูกค้าที่ใส่ใจสุขภาพเชิงป้องกัน รวมถึงการเพิ่มขีดความสามารถในการสื่อสารแบบ Digital ผ่าน Social Platform ต่างๆ มีการเข้าถึงลูกค้าทั้งแบบ online และ offline เป็นต้น

ผลประกอบการของบริษัท ในปี 2565 เป็นไปตามเป้าหมายที่วางไว้ ทำให้สามารถจ่ายเงินปันผลให้กับผู้ถือหุ้นในอัตราที่สูงกว่าปี 2564 10% นอกจากนี้ บริษัทฯ ยังได้รับรางวัลรองชนะเลิศอันดับ 1 ในฐานะโรงพยาบาลที่มีการบริการทรัพยากรทางการแพทย์

ยอดเยี่ยม ประจำปี 2565 และผ่านการรับรองคุณภาพตามมาตรฐานการจัดบริการอาชีวอนามัยและเวชกรรมสิ่งแวดล้อมระดับดีเด่น ประจำปี 2565 จากกระทรวงสาธารณสุข

ระบบงานต่างๆ ของบริษัทฯ ในปี 2565 ที่ผ่านมาได้รับการรายงานจากคณะกรรมการตรวจสอบว่า มีการควบคุมภายในที่ดี มีประสิทธิภาพเพียงพอและเหมาะสม โดยบริษัทฯ ได้จัดทำรายการข้อมูลทางการเงินงวดปีสิ้นสุด ณ. วันที่ 31 ธันวาคม 2565 อย่างเพียงพอและเป็นไปตามมาตรฐานการบัญชีที่รับรองทั่วไป และเป็นไปตามหลักเกณฑ์และเงื่อนไขของหน่วยงานที่เกี่ยวข้อง

ในขณะนี้บริษัทฯ ได้พยายามที่จะยกระดับความสามารถเพื่อก้าวไปข้างหน้าอย่างมั่นคง ความสำเร็จดังกล่าวจะเกิดขึ้นมิได้หากปราศจากความสนับสนุนจากผู้ถือหุ้น พันธมิตร แพทย์ บุคลากร สหสาขาวิชาชีพและพนักงานของบริษัททุกหน่วยงาน ตลอดจนคณะกรรมการบริษัท คณะกรรมการบริหาร ที่มุ่งมั่นในการขับเคลื่อนสร้างเสริมบริษัทฯ ให้มีความเจริญก้าวหน้า และความร่วมมือนำพาใจของพวกเราจะนำพาให้บริษัท ประสบผลสำเร็จตามที่ตั้งเป้าหมายอย่างยั่งยืนสืบไป

ขอขอบคุณในความเชื่อมั่นที่ทุกท่านมีต่อเราตลอดมา.

(นายนิคม ไวยรัชพานิช)

ประธานกรรมการ

บริษัท โรงพยาบาลวิภาวดี จำกัด (มหาชน)



สารจาก ประธานกรรมการบริหาร



นับเป็นเวลา 3 ปี หลังจากการตรวจพบเชื้อ COVID-19 เป็นครั้งแรก ในปี 2563 โรงพยาบาลวิภาวดีได้มีการปรับตัวตามสถานการณ์ที่เปลี่ยนแปลงได้อย่างรวดเร็ว ส่งผลให้ภาพรวมผลประกอบการของบริษัทเป็นไปตามเป้าหมายที่ตั้งไว้

ในปี 2565 สถานการณ์ COVID-19 เริ่มมีการผ่อนคลาย ทำให้จำนวนผู้ป่วยทั่วไปกลับมาใช้บริการของโรงพยาบาลเพิ่มขึ้น คณะกรรมการบริหารได้เริ่มขยายขีดความสามารถในการให้บริการผู้ป่วย อาทิ การปรับปรุงห้องพักรักษาผู้ป่วยใน การพัฒนาศูนย์เฉพาะทางต่างๆ เพื่อเพิ่มศักยภาพการรักษาพยาบาลในกรณีที่ซับซ้อน การเพิ่มเครื่องมือแพทย์ที่ทันสมัย และการปรับกลยุทธ์ทางการตลาดเพื่อให้เข้าถึงลูกค้าอย่างรวดเร็วผ่าน Social Platform ต่างๆ

สำหรับความร่วมมือทางธุรกิจสุขภาพ กับกลุ่มโรงพยาบาลพันธมิตร ในปี 2565 ได้เกิดโครงการใหม่ๆ หลายโครงการ อาทิ โครงการขยายอาคารโรงพยาบาลวิภาวดี โครงการโรงพยาบาลวิภาวดีรามอ่อนนุช โครงการโรงพยาบาล วิภาวดีรามอมตะ 2 โครงการขยาย

อาคารโรงพยาบาลวิภาวดีรามอ่อนนุช และโครงการโรงพยาบาลวิภาวดีรามบ่อวิน จังหวัดชลบุรี ได้เริ่มดำเนินการเพื่อรองรับจำนวนคนไข้ที่เพิ่มขึ้น รวมถึงการขยายธุรกิจนอกประเทศ

การเข้าลงทุนในโรงพยาบาลเอกชนชั้นนำ และในธุรกิจที่มีผลประกอบการที่ดีทำให้บริษัทได้รับผลตอบแทนที่น่าพอใจ

บริษัทฯ ยังคงมุ่งมั่นที่จะดำเนินงานภายใต้นโยบายการพัฒนาอย่างยั่งยืน และให้ความสำคัญกับการช่วยเหลือสังคมและผู้มีส่วนได้เสียควบคู่ไปกับการกำกับดูแลกิจการที่ดี ดำเนินงานภายใต้นโยบายการต่อต้านทุจริตคอร์รัปชันอย่างยั่งยืนตลอดไป

ผมขอขอบคุณผู้รับบริการที่มอบความไว้วางใจโรงพยาบาลวิภาวดี ขอขอบคุณท่านผู้ถือหุ้น และพันธมิตรทางธุรกิจที่สนับสนุนกิจการบริษัท ตลอดจนขอขอบคุณ คณะแพทย์ และบุคลากรทุกท่านที่ร่วมมือร่วมใจ ส่งผลให้กิจการของบริษัทเจริญก้าวหน้า มา ณ โอกาสนี้

(นายชัยสิทธิ์ วิริยะเมตตากุล)

ประธานกรรมการบริหาร

บริษัท โรงพยาบาลวิภาวดี จำกัด (มหาชน)



ข้อมูลสำคัญทางการเงิน

รายการ	2565	2564	2563
ฐานะทางการเงิน (ล้านบาท)			
สินทรัพย์รวม	30,922.52	28,426.67	21,175.02
หนี้สินรวม	12,713.08	13,170.09	10,441.00
ส่วนของผู้ถือหุ้น	18,209.44	15,256.58	10,734.02
งบกำไรขาดทุน (ล้านบาท)			
รายได้จากการรักษาพยาบาล	8,540.17	7,310.08	5,909.50
รายได้รวม	9,029.98	7,873.84	6,357.84
กำไรสุทธิ	1,323.19	1,805.05	465.47
กำไรต่อหุ้น	0.10	0.13	0.03
อัตราส่วนแสดงสภาพคล่อง			
อัตราส่วนสภาพคล่อง (เท่า)	0.44	0.40	0.32
อัตราส่วนสภาพคล่องหมุนเวียนเร็ว (เท่า)	0.41	0.38	0.23
ระยะเวลาเก็บหนี้เฉลี่ย (วัน)	29.11	40.46	37.76
ระยะเวลาขายสินค้าเฉลี่ย (วัน)	11.96	12.33	14.06
ระยะเวลาชำระหนี้เฉลี่ย (วัน)	26.34	26.02	28.05
วงจรเงินสด (วัน)	14.73	26.77	23.78
อัตราส่วนแสดงความสามารถในการทำกำไร			
อัตรากำไรขั้นต้น (%)	31.63	29.65	25.44
อัตรากำไรจากการดำเนินงาน (%)	23.95	30.43	13.91
อัตรากำไรสุทธิ (%)	17.49	24.78	8.72
อัตราผลตอบแทนผู้ถือหุ้น (%)	9.44	15.01	5.70
อัตราส่วนแสดงประสิทธิภาพในการใช้สินทรัพย์			
อัตราผลตอบแทนทรัพย์สิน (ROA)	5.32	7.87	4.18
อัตราหมุนเวียนของสินทรัพย์ถาวร (%)	26.02	29.67	12.46
อัตราหมุนเวียนของสินทรัพย์ (เท่า)	0.30	0.32	0.30
อัตราส่วนวิเคราะห์นโยบายทางการเงิน			
อัตราส่วนหนี้สินรวมต่อส่วนของผู้ถือหุ้น (เท่า)	0.70	0.86	1.28
อัตราส่วนความสามารถในการชำระดอกเบี้ย (เท่า)	8.83	10.85	4.36
อัตราส่วนความสามารถในการชำระหนี้ (DSCR) (เท่า)	1.84	2.12	1.27
อัตราเงินปันผลตอบแทน (%)	2.02	1.84	2.72





Vibhavadi

H O S P I T A L โรงพยาบาลวิภาวดี





การประกอบธุรกิจและผลการดำเนินงาน

1. โครงสร้างและการดำเนินงานของกลุ่มบริษัท

1.1 นโยบายและภาพรวมการประกอบธุรกิจ

บริษัท โรงพยาบาลวิภาวดี จำกัด (มหาชน) (“บริษัท”) ประกอบธุรกิจโรงพยาบาลเอกชน ภายใต้ชื่อ “โรงพยาบาลวิภาวดี” เริ่มเปิดให้บริการเมื่อวันที่ 1 มีนาคม 2529 ด้วยทุนจดทะเบียนเริ่มต้น 20 ล้านบาท ในปี 2535 บริษัทฯ ได้เข้าจดทะเบียนในตลาดหลักทรัพย์แห่งประเทศไทย และในปี 2536 ได้จดทะเบียนแปรสภาพเป็นบริษัทมหาชน

ณ วันที่ 31 ธันวาคม 2565 บริษัทฯ มีทุนจดทะเบียนทั้งสิ้น 1,601,968,383.00 บาท แบ่งเป็นหุ้นสามัญ จำนวน 13,576,011,474 หุ้น มูลค่าหุ้นละ 0.10 บาท ทุนชำระแล้ว 1,357,601,147.40 บาท

ปัจจุบัน บริษัทฯ เป็นผู้ประกอบธุรกิจโรงพยาบาลเอกชนขนาดใหญ่ โดยมีกลุ่มบมจ. เชียงใหม่ รามธุรกิจการแพทย์ ซึ่งเป็นบริษัทย่อยประกอบธุรกิจโรงพยาบาลเอกชนให้บริการในพื้นที่ ภาคเหนือ กลุ่มบริษัท โรงพยาบาลวิภาวดี จำกัด ซึ่งเป็นบริษัทร่วมประกอบธุรกิจโรงพยาบาลเอกชนให้บริการในพื้นที่กรุงเทพมหานคร และบริเวณภาคตะวันออก และบริษัท โรงพยาบาลบางโพ จำกัด ซึ่งเป็นบริษัทร่วมประกอบธุรกิจโรงพยาบาลเอกชนให้บริการในพื้นที่กรุงเทพมหานคร ทั้งนี้ บริษัทฯ ยังมีกิจการอื่นๆ นอกเหนือจากธุรกิจโรงพยาบาลคือ ธุรกิจคลินิกความงามและเวชศาสตร์ชะลอวัย อีกด้วย

1.1.1 เป้าหมาย วิสัยทัศน์ พันธกิจ และวัตถุประสงค์ในการดำเนินธุรกิจ

บริษัทฯ มีเป้าหมายที่เป็นโรงพยาบาลเอกชนชั้นนำที่มีความโดดเด่น ในด้านคุณภาพการรักษาพยาบาล คุณภาพการบริการ คุณภาพบุคลากร ภายใต้กรอบจริยธรรมวิชาชีพ ดำเนินธุรกิจอย่างมีธรรมาภิบาล ใส่ใจสิ่งแวดล้อมและสังคม โดยคณะกรรมการและผู้บริหารได้ร่วมกันกำหนดวิสัยทัศน์ พันธกิจ ค่านิยม และวัตถุประสงค์ไว้ ดังนี้

วิสัยทัศน์

โรงพยาบาลมุ่งมั่นที่จะเป็นโรงพยาบาลตติยภูมิ ที่ขับเคลื่อนด้วยคุณภาพ ทั้งด้านการรักษาพยาบาลและการบริการ

พันธกิจ

- พัฒนาเป็นโรงพยาบาลตติยภูมิระดับ Excellence Center
- นำระบบ Smart Service / Smart Operation / Smart Hospital เข้ามาสนับสนุนการดำเนินการ
- สร้างความไว้วางใจให้กับผู้รับบริการเฉพาะบุคคล ด้วยทีมงานที่มีจิตบริการทำงานด้วยความสุข
- มีการพัฒนาอย่างต่อเนื่องโดยคำนึงถึงความรับผิดชอบต่อผู้มีส่วนได้เสีย สังคมและสิ่งแวดล้อม

ค่านิยมองค์กร

บริษัทฯ ได้มีการทบทวน และกำหนดค่านิยมองค์กรในการดำเนินกิจการของบริษัท ดังนี้

- **ปลอดภัย Safety**

มีการประเมินตนเองในผลลัพธ์ด้านความปลอดภัยและคุณภาพการบริการทางการแพทย์ ที่ส่งมอบให้ผู้ป่วย รวมทั้งผลงานที่ส่งมอบให้เพื่อนร่วมงานอย่างสม่ำเสมอ

- **ใส่ใจ Care**

มีความเข้าใจในการความต้องการและความคาดหวังของผู้รับบริการ ทั้งภายในและภายนอก มีการให้การบริการอย่างกระตือรือร้น จริงใจ สุภาพ รวดเร็ว และให้เกียรติผู้รับบริการดูจตุเรียมพร้อมทั้งแสดง Excellence Services Behavior (ESB) ได้อย่างเหมาะสม

- **ร่วมมือ Teamwork**

มีความเข้าใจในขอบเขต บทบาทและหน้าที่ของตนเองในฐานะที่เป็นสมาชิกทีม รับฟังความคิดเห็นของเพื่อนร่วมทีม มีส่วนร่วมในการทำงานการแก้ไขปัญหา การแลกเปลี่ยนประสบการณ์และความคิดเห็นต่างๆ เพื่อให้ทุกคนร่วมมือกันไปสู่เป้าหมายขององค์กร

- **ซื่อสัตย์ Integrity**

มีความซื่อสัตย์ต่อตนเอง วิชาชีพ ผู้รับบริการ เพื่อนร่วมงานและองค์กร

- **พัฒนา Continuous Improvement**

มีการนำความรู้ ความสามารถ ทักษะ ทัศนคติ รวมทั้งการจัดการความเสี่ยงในทุกด้านเพื่อไปสู่การปรับปรุงพัฒนาการบริการอย่างต่อเนื่อง

- **ใฝ่หาความรู้ Learning Organization**

มีการพัฒนาความรู้ ความสามารถของบุคลากร เพื่อเพิ่มทักษะในการปฏิบัติงาน รวมทั้งสามารถใช้เทคโนโลยีอย่างมีประสิทธิภาพและเพิ่มช่องทางการเรียนรู้สู่บุคลากรอย่างทั่วถึง

- **สู่ความเป็นเลิศ Excellence**

ส่งเสริมให้มีความเป็นเลิศทางด้านการรักษาพยาบาล ด้านวิชาการ ด้านบุคลากร ด้านการบริการ รวมทั้งเครื่องมือ อาคาร สถานที่และประสานงานไปสู่ผู้รับบริการอย่างมีประสิทธิภาพ

1.1.2 การเปลี่ยนแปลงและพัฒนาการที่สำคัญ

(1) การเปลี่ยนแปลงด้านโครงสร้างเงินทุนและบริหารงาน

ปี 2563

มีการใช้สิทธิซื้อหุ้นสามัญตามใบสำคัญแสดงสิทธิที่จะซื้อหุ้นสามัญของบริษัท VIBHA-W2 ครั้งที่ 6 (ครั้งสุดท้าย) จำนวน 310,981,154 หน่วย จำนวนหน่วยของใบสำคัญแสดงสิทธิที่ยังไม่ใช้สิทธิ 50,676,460 หน่วย มีการใช้สิทธิซื้อหุ้นสามัญตามใบสำคัญแสดงสิทธิที่จะซื้อหุ้นสามัญ VIBHA-W3 ครั้งที่ 4 ไม่มีผู้มาใช้สิทธิตามใบสำคัญแสดงสิทธิที่จะซื้อหุ้นสามัญของบริษัท จำนวนหน่วยของใบสำคัญแสดงสิทธิที่ยังไม่ได้ใช้สิทธิ 1,011,623,932 หน่วย

บริษัทฯ ได้สละสิทธิในการเพิ่มทุนของบริษัท โรงพยาบาลวิภาวดี จำกัดจำนวน 14,070,441 หุ้น ทำให้สัดส่วนการถือหุ้นในบริษัท โรงพยาบาลวิภาวดี จำกัด ลดลงจาก 40.75% คงเหลือ 33.73%

บริษัทฯ ทิพยบดินทร์ จำกัด ได้ลดทุนจดทะเบียนแบบเฉพาะเจาะจงของผู้ถือหุ้นซึ่งเป็นบุคคลที่ไม่เกี่ยวข้องกับบริษัทฯ จาก 450,000,000 บาท เป็น 392,840,000 บาท จำนวน 57,160,000 บาท ทำให้สัดส่วนการถือหุ้นของบริษัทฯในบริษัท ทิพยบดินทร์ จำกัด เพิ่มขึ้นจาก 33.33% เป็น 38.18%

ปี 2564

บริษัทฯ ทิพยบดินทร์ จำกัด ได้เพิ่มทุนจดทะเบียนจาก 392,840,000 บาทเป็น 492,108,000 บาท บริษัทฯ ได้ลงทุนเพิ่มจำนวน 9,926,800 หุ้นราคาหุ้นละ 5 บาทเป็นเงิน 49,634,000 บาท ทำให้สัดส่วนการถือหุ้นของบริษัทฯในบริษัท ทิพยบดินทร์ จำกัด เพิ่มขึ้นจาก 38.18% เป็น 40.57%

บริษัทฯ วี พรซิชั่น จำกัด ซึ่งเป็นบริษัทย่อยได้มีการเรียกชำระค่าหุ้นเพิ่มเติมในอัตรา 75% ของทุนจดทะเบียน เป็นเงินจำนวน 2.62 ล้านบาท

บริษัทฯ ใช้สิทธิซื้อหุ้นเพิ่มทุนของ บริษัท สินแพทย์ จำกัดตามสัดส่วนเดิม จำนวน 1.6 ล้านหุ้น เป็นเงิน 160,000,000 บาท

บริษัทฯ ใช้สิทธิซื้อหุ้นเพิ่มทุนของ บริษัท เลกาซี กอล์ฟ (ประเทศไทย) จำกัด ตามสัดส่วนเดิม จำนวน 8 ล้านหุ้น เป็นเงิน 80,000,000 บาท

มีการเปิดให้ใช้สิทธิซื้อหุ้นสามัญตามใบสำคัญแสดงสิทธิที่จะซื้อหุ้นสามัญ VIBHA-W3 ครั้งที่ 5 ในเดือนกันยายน 2564 ราคาใช้สิทธิ 2.993 บาท ต่อหน่วย จำนวนหน่วยของใบสำคัญแสดงสิทธิที่ยังไม่ได้ใช้สิทธิ 1,011,623,932 หน่วย ผลปรากฏว่า ไม่มีผู้มาใช้สิทธิตามใบสำคัญแสดงสิทธิที่จะซื้อหุ้นสามัญของบริษัท วันใช้สิทธิแปลงสภาพครั้งสุดท้าย (ครั้งที่ 6 คือวันที่ 14 มิถุนายน 2565)

ปี 2565

บริษัทฯ ได้จดทะเบียนเปลี่ยนแปลงทุนจดทะเบียนชำระแล้วเพิ่มจำนวน 14,589.20 บาท จากเดิม 1,357,586,558.20 บาท เป็น 1,357,601,147.40 บาท จากการใช้สิทธิซื้อหุ้นสามัญตามใบสำคัญแสดงสิทธิที่จะซื้อหุ้นสามัญ VIBHA-W3 ครั้งสุดท้ายของผู้ถือใบสำคัญแสดงสิทธิ ซึ่งใบสำคัญแสดงสิทธิที่จะซื้อหุ้นสามัญ VIBHA-W3 หดอายุเมื่อวันที่ 14 มิถุนายน 2565

บริษัทฯ ได้ออกและเสนอขายใบสำคัญแสดงสิทธิที่จะซื้อหุ้นสามัญ VIBHA-W4 จำนวน 1,131,316,924 หน่วย ให้กับผู้ถือหุ้นสามัญเดิมของบริษัทฯ โดยไม่คิดมูลค่า ในอัตรา 12 หุ้นเดิม ต่อ 1 ใบสำคัญแสดงสิทธิ โดยกำหนดให้ใช้สิทธิตามใบสำคัญแสดงสิทธิปีละ 1 ครั้ง ภายในวันที่ 30 กันยายน ของทุกปี ภายในระยะเวลา 3 ปี นับจากวันออกใบสำคัญแสดงสิทธิ และวันใช้สิทธิครั้งสุดท้ายตรงกับวันที่ 18 กรกฎาคม 2568

ที่ประชุมคณะกรรมการบริษัทฯ ครั้งที่ 1/2565 เมื่อ 25 กุมภาพันธ์ 2565 ได้มีมติอนุมัติให้เข้าลงทุนในโครงการโรงพยาบาลธนบุรี รังสิต จำนวน 27,000,000 หุ้น มูลค่าที่ตราไว้หุ้นละ 100 บาท มูลค่าเงินลงทุนจำนวน 270,000,000 บาท คิดเป็นสัดส่วนการถือหุ้นร้อยละ 10 ของทุนจดทะเบียน 2,700,000,000 บาท

ที่ประชุมคณะกรรมการบริษัทฯ ครั้งที่ 4/2565 เมื่อ 15 สิงหาคม 2565 ได้มีมติอนุมัติจำหน่ายหุ้นสามัญของบริษัทฯ ปริ้นส์ตัน พาร์ค สวีท จำกัด (“ปริ้นส์ตัน”) ซึ่งเป็นบริษัทย่อยของบริษัทฯ จำนวน 3,399,995 หุ้น คิดเป็นร้อยละ 99.99 ของจำนวนหุ้นจดทะเบียน รวมมูลค่าทั้งสิ้น 20,000,000 บาท ให้กับกลุ่มของนางสาวรัชณี ยิ่งฉายรักษ์ ซึ่งไม่ได้มีความสัมพันธ์

ใดๆ และไม่ได้เป็นบุคคลเกี่ยวโยงกันกับบริษัท ทั้งนี้ ภายหลังจากจำหน่ายหุ้นดังกล่าวแล้ว ส่งผลให้บริษัทสิ้นสุดการเป็นบริษัทย่อยของบริษัท

(2) การพัฒนาด้านคุณภาพโรงพยาบาลและบริการ

ปี 2563

จากภาวะการแพร่ระบาดของไวรัส COVID-19 ตั้งแต่เดือนมีนาคม 2563 โรงพยาบาลวิภาวดีได้มีการปรับมาตรฐานการให้บริการของโรงพยาบาล เพื่อให้เกิดความปลอดภัยสูงสุดต่อผู้มาใช้บริการ และ แพทย์ / พนักงานของโรงพยาบาล ด้วยการเพิ่มมาตรการป้องกันอย่างเต็มรูปแบบ ตั้งแต่การคัดกรองผู้เข้ามาในพื้นที่โรงพยาบาล การทำความสะอาดฆ่าเชื้อในจุดให้บริการ การป้องกันในส่วนของแพทย์และบุคลากรโรงพยาบาล การรักษาระยะห่าง (Social Distancing) ทุกจุด การแยกสถานที่ตรวจคนไข้ด้านทางเดินหายใจ และคนไข้กลุ่มเสี่ยงออกนอกพื้นที่อาคาร ไม่ปะปนกับคนไข้โรคอื่น การจัดห้องพักคนไข้ระบบความดันลบ (Negative Pressure) สำหรับคนไข้โรคติดเชื้อระบบทางเดินหายใจ การกำหนดแนวทางปฏิบัติสำหรับผู้ที่มีการเดินทางกลับจากพื้นที่เสี่ยง แนวทางปฏิบัติกรณีบุคลากรสัมผัส COVID-19 เป็นต้น

ปี 2564

เนื่องจากภาวะการแพร่ระบาดของไวรัส COVID-19 ยังคงมีอย่างต่อเนื่อง ทำให้โรงพยาบาลวิภาวดีต้องมีการเพิ่มเติมเตียงเพื่อรองรับผู้ป่วย COVID-19 ที่เพิ่มจำนวนสูงขึ้น จาก 258 เตียง เป็น 300 เตียง รวมถึงการเพิ่มเติมเตียง SEMI ICU อีก 24 เตียง

จัดตั้งคลินิก (Acute Respiratory Infection) เพื่อแยกการตรวจผู้ป่วยที่มีความเสี่ยงติดเชื้อ COVID-19 ออกจากผู้ป่วยทั่วไป นอกจากนี้ โรงพยาบาลยังได้จัดตั้งศูนย์ฉีดวัคซีน COVID-19 โดยจัดบริการที่ฉีดวัคซีนให้กับประชาชนทั่วไปตลอดปี 2564 กว่า 120,000 โดส รวมถึงการเปิดจำหน่ายวัคซีนทางเลือกโมเดอร์นาให้กับประชาชนทั่วไปจำนวน 247,430 โดส

โรงพยาบาลวิภาวดี ได้ผ่านการรับรองการดำเนินงานเฝ้าระวัง ป้องกัน ควบคุมการติดเชื้อ ไวรัสโคโรนา 2019 กลุ่มบุคลากรของหน่วยบริการสุขภาพ ในฐานะวิถีชีวิตใหม่ : New normal (COVID-19 plus) ระดับทอง จากกรมควบคุมโรค กระทรวงสาธารณสุข

ปี 2565

ปี 2565 ที่ผ่านมา สถานการณ์การแพร่ระบาดของโรคติดเชื้อไวรัสโคโรนา 2019 หรือ COVID-19 เริ่มคลี่คลาย ส่งผลให้รายรับของโรงพยาบาลในส่วนนี้ลดลง อย่างไรก็ตามโรงพยาบาลวิภาวดียังคงให้การสนับสนุนในการดูแลผู้ป่วย COVID-19 ต่อไป เช่น การให้บริการตรวจคัดกรองโรค การรักษาพยาบาลผู้ป่วยติดเชื้อ และการให้บริการฉีดวัคซีนป้องกัน COVID-19 ในขณะเดียวกัน จำนวนผู้ป่วยทั่วไปที่ไม่เกี่ยวข้องกับ COVID-19 เริ่มเพิ่มจำนวนสูงขึ้น บริษัทจึงได้ตั้งเป้าหมายในปี 2566 ที่จะขยายกิจการอย่างต่อเนื่อง โดยมีแผนปรับปรุงห้องพักรักษาผู้ป่วย ปรับปรุงและพัฒนาศูนย์เฉพาะทางต่างๆ ในโรงพยาบาล การขยายพื้นที่บริษัทในเครือ ได้แก่ บริษัท บิวตี้ ดีไซน์เซ็นเตอร์ จำกัด และบริษัท วีพีซีชั่น จำกัด ที่เน้นกลุ่มลูกค้าที่ใส่ใจสุขภาพเชิงป้องกัน รวมถึงการเพิ่มขีดความสามารถในการสื่อสารแบบ Digital ผ่าน Social Platform ต่างๆ มีการเข้าถึงลูกค้าทั้งแบบ online และ offline เป็นต้น

(3) การพัฒนาด้านเทคโนโลยีและอาคารสถานที่

ปี 2563

บริษัทฯ ได้ดำเนินการจัดซื้อเครื่องมือแพทย์เพิ่มเติม ได้แก่ เครื่องฉายแสงยูวีบีสำหรับรักษาโรคต่างขาและสะเก็ดเงิน เครื่องตรวจคลื่นไฟฟ้าของกล้ามเนื้อและระบบประสาท เครื่องเอกซเรย์เต้านมระบบดิจิทัล เป็นต้น

เพื่อเป็นการอนุรักษ์พลังงานและลดค่าใช้จ่ายของบริษัท บริษัทได้เริ่มโครงการการติดตั้งแผงโซลาร์เซลล์ขนาด 384.8 KWP บนดาดฟ้าอาคารโรงพยาบาล ซึ่งคาดว่าจะสามารถลดค่าใช้จ่ายค่าไฟฟ้าได้ประมาณปีละ 2 - 2.5 ล้านบาท นอกจากนี้ ยังมีโครงการติดตั้งระบบควบคุมความเร็วรอบมอเตอร์คูลิ่งทาวเวอร์อัตโนมัติ (Smart Cooling) ซึ่งสามารถลดค่าใช้จ่ายค่าไฟฟ้าได้ปีละ 320,000 บาท

ปี 2564

บริษัทฯ ได้ดำเนินการจัดซื้อเครื่องมือแพทย์เพิ่มเติมเพื่อเพิ่มประสิทธิภาพในการดูแลผู้ป่วยทั่วไป และผู้ป่วย COVID-19 อาทิ เครื่องให้ออกซิเจนภายใต้ความกดบรรยากาศสูง (High Flow Oxygen Therapy), ตู้ปลอดเชื้อ, เปลเคลื่อนย้ายผู้ป่วยความดันลบ และเครื่องช่วยหายใจ (Ventilator)

ปี 2565

บริษัทฯ ได้ดำเนินการซื้อเครื่องมือแพทย์เพิ่มเติมให้มีความทันสมัย เพิ่มประสิทธิภาพในการรักษาคนไข้ เช่น เครื่องตรวจร่างกายด้วยคลื่นแม่เหล็กไฟฟ้าขนาด 3.0 เทสลา, เครื่องเลเซอร์จอบประสาทตา, ชุดประมวลสัญญาณภาพและเครื่องกำเนิดแสงสำหรับการส่องกล้องระบบทางเดินอาหาร, ชุดถ่ายทอดสัญญาณภาพผ่าตัดกล้องในช่องท้องความละเอียดสูง 4K ICG เครื่องวัดลานสายตา เป็นต้น

1.2 ลักษณะการประกอบธุรกิจ**1.2.1 โครงสร้างรายได้**

ประเภทของรายได้	ดำเนินการโดย	2565		2564		2563	
		รายได้	%	รายได้	%	รายได้	%
ค่ารักษาพยาบาล	บมจ.รพ.วิภาวดี	3,128.41	34.64	2,960.27	37.59	2,129.85	33.50
ค่ารักษาพยาบาล	บมจ.เชียงใหม่ราม ธุรกิจการแพทย์	5,204.86	57.64	4,192.65	53.25	3,667.98	57.69
	บจก.บีวดี ดีไซน์ เซ็นเตอร์	134.46	1.49	149.28	1.90	111.67	1.76
	บจก.วี พริชชีน	72.44	0.80	7.88	0.10	-	-
รวม		8,540.17	94.58	7,310.08	92.84	5,909.50	92.95
ค่าเช่าและบริการ	บมจ.รพ.วิภาวดี	72.07	0.80	67.75	0.86	67.82	1.07
ค่าเช่าและบริการ	บจก.ปรีนส์ตัน พาร์ค สวีท	-	-	18.37	0.23	47.12	0.74
รวม		72.07	0.80	86.12	1.09	114.94	1.81
เงินปันผลรับ	บมจ.รพ.วิภาวดี	293.93	3.26	276.09	3.51	127.22	2.00
เงินปันผลรับ	บมจ.เชียงใหม่ราม ธุรกิจการแพทย์	82.04	0.91	66.34	0.84	64.87	1.02
รวม		375.97	4.16	342.43	4.35	192.09	3.02
รายได้อื่นๆ	บมจ.รพ.วิภาวดี	(27.58)	(0.31)	76.06	0.97	80.62	1.27
รายได้อื่นๆ	บมจ.เชียงใหม่ราม ธุรกิจการแพทย์	64.48	0.71	52.80	0.67	51.51	0.81
รายได้อื่นๆ	บจก.ปรีนส์ตัน พาร์ค สวีท	2.82	0.03	4.38	0.06	9.18	0.14
	บจก.บีวดี ดีไซน์ เซ็นเตอร์	2.05	0.02	1.94	0.02	-	-
	บจก.วี พริชชีน	-	-	0.03	0	-	-
รวม		41.77	0.46	135.21	1.72	141.31	2.22
รวมรายได้จากการดำเนินงานทั้งหมด		9,029.98	100.00	7,873.84	100.00	6,357.84	100.00



1.2.2 ลักษณะผลิตภัณฑ์และบริการ

บริษัทฯ ให้บริการการรักษาพยาบาลแก่ผู้ใช้บริการแบบผู้ป่วยนอก และผู้ป่วยใน จำแนกเป็นคลินิกบริการผู้ป่วยนอก และการบริการผู้ป่วยใน ณ. วันที่ 31 ธันวาคม 2565 ดังนี้

แผนก	จำนวนห้อง / เตียง
1. ศูนย์บริการผู้ป่วยนอก สามารถรองรับผู้ป่วยได้ 2,000 คน/วัน ประกอบด้วย	114 ห้อง
- คลินิกอายุรกรรม	- คลินิกโรคระบบทางเดินหายใจ
- คลินิกศัลยกรรม	- ศูนย์กระดูกและข้อ
- คลินิกสูติ - นรีเวช	- ศูนย์อุบัติเหตุและฉุกเฉิน
- คลินิกกุมารเวช	- ศูนย์ทางเดินอาหาร
- คลินิกวินิจฉัยก่อนคลอด	- ศูนย์รักษาผู้มีบุตรยาก
- คลินิกเบาหวาน	- คลินิกบริการโรคหัวใจ
- คลินิกโรคระบบทางเดินปัสสาวะ	- ศูนย์lesiik
- คลินิกพัฒนาการเด็ก	- ศูนย์ส่อง และกระดูกสันหลัง
- คลินิกหลอดเลือดสมอง	- ศูนย์ผิวหนังและเลเซอร์
- คลินิกจิตเวช	- ศูนย์ไตเทียม
- คลินิกจักษุวิทยา	- ศูนย์สุขภาพและอาชีวอนามัย
- คลินิกหู คอ จมูก	- ศูนย์ทันตกรรม
- คลินิกโรคทางระบบประสาท	- ศูนย์พัฒนาศักยภาพเด็ก
2. แผนกรังสีวิทยา	3 ห้อง
3. แผนกเวชศาสตร์ฟื้นฟู	20 เตียง
4. แผนกพยาธิวิทยา	6 ห้อง
5. แผนกผู้ป่วยหนัก (ICU)	16 เตียง
6. แผนก SEMI ICU	24 เตียง
7. แผนกผู้ป่วยหนักหัวใจ (CCU)	3 เตียง
8. แผนกทารกแรกเกิด	20 เตียง
9. แผนกทารกแรกเกิดระยะวิกฤต (NICU)	4 เตียง
10. แผนกห้องคลอด	6 เตียง
11. แผนกห้องผ่าตัด	6 เตียง
12. แผนกผู้ป่วยใน	258 เตียง

1.2.3 การตลาดและการแข่งขัน

สภาวะอุตสาหกรรมและการแข่งขัน

ภาพรวมธุรกิจโรงพยาบาลเอกชนในช่วงปี 2565 จากการที่ประชาชนได้รับการฉีดวัคซีนป้องกัน COVID-19 เข็ม 3 และเข็ม 4 ส่งผลให้มีการสร้างภูมิคุ้มกันหมู่ ทำให้รายได้จากผู้ป่วยที่เข้ารับการรักษา COVID-19 ในโรงพยาบาลขนาดกลาง ลดลง และจากสถานการณ์ COVID-19 ที่คลี่คลายดีขึ้นทำให้ผู้ป่วยชาวไทยมีความเชื่อมั่นด้านสุขภาพต่อการใช้บริการกลับมาใช้บริการรักษาพยาบาลมากขึ้น ไม่ว่าจะเป็นคนใช้กลุ่มเงินสดหรือคนใช้ที่มีประกันสุขภาพ โดยคนใช้ที่จ่ายค่ารักษาพยาบาลด้วยเงินสดยังคงมีส่วนมากที่สุด รองลงมาเป็นผู้ถือประกันสุขภาพ ซึ่งกลุ่มลูกค้าประกันสุขภาพถือเป็นกลุ่มลูกค้าที่ช่วยหนุนรายได้ของโรงพยาบาลเอกชนต่อจากการรักษาผู้ป่วยโควิด-19 และรายได้จากวัคซีนที่หมดลง รวมถึงการผ่อนคลายมาตรการจำกัดการเดินทางระหว่างประเทศ ทำให้จำนวนผู้ป่วยชาวต่างชาติและการท่องเที่ยวเชิงการแพทย์ (Medical Tourism) กลับมาฟื้นตัวอย่างต่อเนื่อง โดยเฉพาะผู้ป่วยจากแถบตะวันออกกลาง และกลุ่ม CLMV และการปรับดีขึ้นของสถานการณ์ COVID-19 ทั่วโลก ประกอบกับการผลักดันของรัฐบาลที่ต้องการให้ไทยเป็น Medical Hub ของภูมิภาค ซึ่งส่งผลดีกับโรงพยาบาลระดับพรีเมียมที่เน้นผู้ป่วยต่างชาติ อย่างไรก็ตาม ธุรกิจโรงพยาบาลเอกชนยังคงมีความเสี่ยงจากเศรษฐกิจที่มีแนวโน้มฟื้นตัวช้า กำลังซื้อในประเทศที่ถูกกดดันมากขึ้นจากปัญหาเงินเฟ้อซึ่งอาจกระทบต่อการตัดสินใจใช้จ่ายด้านสุขภาพของผู้บริโภค ประกอบกับภาวะการแข่งขันที่รุนแรงของธุรกิจ มีจำนวนโรงพยาบาลเอกชนเปิดเพิ่มขึ้นหลายแห่งในช่วงต้นปี 2565 รวมถึงการขาดแคลนบุคลากรทางการแพทย์ มาตรการควบคุมราคา ยา เวชภัณฑ์ และค่าบริการทางการแพทย์ ที่มีผลกระทบต่อภาระดำเนินงานของธุรกิจ

สร้างความแข็งแกร่งของแบรนด์

สำหรับทิศทางของการสร้างความแข็งแกร่งของแบรนด์ โรงพยาบาลวิภาวดียังคงเน้นการบริการที่เข้าถึงความต้องการลูกค้าทุกประเภท เพื่อให้ลูกค้ามีประสบการณ์ที่ประทับใจ เน้นแพทย์ที่มีฝีมือ เทคโนโลยีที่ทันสมัยแบบครบวงจร รวมถึงการพัฒนาศูนย์เฉพาะทางต่างๆในโรงพยาบาลให้ดียิ่งขึ้น เพื่อตอบสนองความต้องการของกลุ่มลูกค้าชาวไทย และชาวต่างชาติ จากกลุ่ม CLMV ที่มีรายได้ระดับปานกลางถึงระดับบน รวมถึงกลุ่มลูกค้าที่ชำระเงินสด กลุ่มที่มีประกันสุขภาพ และกลุ่มลูกค้าบริษัทคู่สัญญา ที่มีสัญญารักษายาบาลและตรวจสุขภาพด้านอาชีวอนามัย รวมถึงการดูแลกลุ่มลูกค้าที่เคยติด Covid-19 อย่างต่อเนื่อง ส่งผลให้โรงพยาบาลวิภาวดีได้รับรางวัลรองชนะเลิศอันดับ 1 โรงพยาบาลที่มีการบริการทรัพยากรทางการแพทย์ยอดเยี่ยม ประจำปี 2565 จาก บริษัท เอไอเอ จำกัด และการผ่านการรับรองคุณภาพตามมาตรฐานการจัดบริการอาชีวอนามัย และเวชกรรมสิ่งแวดล้อมระดับดีเด่น ประจำปี 2565 จากกระทรวงสาธารณสุข ทั้งนี้ โรงพยาบาลยังคงเน้นการรับรองระดับมาตรฐานสากล ISO 9001 รวมถึงการได้รับการรับรองคุณภาพและมาตรฐานสถานพยาบาล Healthcare Accreditation (HA) จากสถาบันรับรองคุณภาพสถานพยาบาล (องค์การมหาชน) หรือ สรพ. อย่างต่อเนื่อง

นอกจากนี้โรงพยาบาลวิภาวดียังมีการขยายพื้นที่ของบริษัทในเครือบนเนื้อที่กว่า 1,000 ตารางเมตรที่ชั้น 9 อาคาร Vi Plaza โดยมีบริษัท บีวดี ดีไซน์ เซ็นเตอร์ จำกัด ซึ่งมี V Design Clinic เป็นผู้ให้บริการคลินิกปลูกผมที่ได้รับลิขสิทธิ์เฉพาะด้านเทคโนโลยีจากประเทศเกาหลี และ บริษัท วี พรินซ์ จำกัด เป็นผู้ให้บริการคลินิกชะลอวัยที่ตอบสนองความต้องการของกลุ่มลูกค้าที่ใส่ใจสุขภาพเชิงป้องกันที่ยังคงมีรายได้เติบโตทุกปีอย่างเป็นที่น่าพอใจ โรงพยาบาลยังคงมีการเติบโตจากรายได้ค่าเช่าจากอาคาร Vi Plaza ชั้น 1-3 รวม 6,000 ตารางเมตร โดยมีร้านอาหารชั้นนำรวมถึงร้านหลากหลายประเภทที่ตอบสนอง lifestyle ของกลุ่มลูกค้าที่มาใช้บริการอย่างต่อเนื่อง

โรงพยาบาลวิภาวดียังคงเพิ่มขีดความสามารถในการใช้เทคโนโลยีการสื่อสารแบบดิจิทัลมากขึ้น ทั้งภายใน และภายนอกโดยการพัฒนาภายในให้ครอบคลุมทุกระบบที่เกี่ยวข้องกับคนไข้ มีการกำหนดนโยบายคุ้มครองข้อมูลส่วนบุคคล PDPA ตามพระราชบัญญัติคุ้มครองข้อมูลส่วนบุคคล พ.ศ. 2562 และพัฒนาระบบการสื่อสารแบบ Digital กับประชาชนจำนวนมาก โดยผ่าน Social Platform ต่างๆ มีการเข้าถึงลูกค้าทั้งแบบ online และ offline เน้นการให้ผู้ใช้บริการติดต่อสอบถามผ่าน Social Platform ต่างๆ การเผยแพร่ความรู้ ข่าวสารต่างๆ ที่เป็นประโยชน์กับประชาชน รวมถึงการจำหน่าย แพ็คเกจและผลิตภัณฑ์ต่างๆผ่านทาง Social Media และ Website เป็นต้น

ในส่วนของกลุ่มโรงพยาบาลในเครือยังคงเน้นคนไข้ที่มีประกันสุขภาพทางภาครัฐเช่นกองทุน ประกันสังคม โดยในปี 2565 มีจำนวนผู้ประกันตนเพิ่มขึ้นร้อยละ 13 สำหรับทั้งเครือ โรงพยาบาลวิภาวดีจึงได้เปรียบในการแข่งขันและการทำกำไร โดยการที่มีเครือข่ายถึง 20 กว่าแห่ง ในกรุงเทพฯและปริมณฑล ภาคกลาง และภาคเหนือ ที่สามารถบริการคนไข้ครอบคลุมได้ทุกกลุ่ม จึงส่งผลต่อการได้เปรียบทางการแข่งขันของโรงพยาบาล ถึงแม้ว่าสถานะการแข่งขันสูงจากโรงพยาบาลเอกชนที่เปิดใหม่หรือมีการขยายสาขาเพิ่ม ทั้งในกรุงเทพฯและปริมณฑล และยังมีแรงกดดันจากโรงพยาบาลภาครัฐที่ปรับกลยุทธ์หันมาให้บริการแบบพรีเมียม โรงพยาบาลวิภาวดียังได้เปรียบจากฐานเงินทุนที่แข็งแกร่ง อีกทั้งสามารถรับแรงกดดันจากสภาพแวดล้อมที่เปลี่ยนแปลงไปได้ดีรวมถึงการได้รับผลกระทบจากการชะลอตัวทางเศรษฐกิจน้อยเมื่อเทียบกับธุรกิจบริการอื่นๆ

1.2.4 การจัดหาผลิตภัณฑ์หรือบริการ

1. บุคลากรทางการแพทย์

บริษัทมีนโยบายในการจัดหาแพทย์ที่มีความเชี่ยวชาญในแต่ละสาขาของโรค รวมถึงพยาบาลและบุคลากรทางการแพทย์อื่นๆ เพื่อสามารถให้บริการแก่ผู้ป่วยได้อย่างครอบคลุมและมีคุณภาพ โดยได้ผ่านการคัดเลือกและตรวจสอบคุณสมบัติจากองค์กรแพทย์ของโรงพยาบาล มีการจัดการอบรมสำหรับแพทย์และพยาบาลอย่างต่อเนื่อง เพื่อพัฒนาความรู้ด้านการแพทย์ให้กับบุคลากรที่เกี่ยวข้อง รวมถึงฝึกอบรมให้กับพยาบาลเพื่อสร้างความรู้ ความชำนาญในการให้บริการแก่ผู้ป่วยก่อนการปฏิบัติงานจริง

2. การจัดหายาและเวชภัณฑ์

บริษัทมีนโยบายการสั่งซื้อยาและเวชภัณฑ์จากผู้จัดจำหน่ายในประเทศ โดยกระจายการสั่งซื้อไปยังผู้จัดจำหน่ายหลายราย นอกจากนี้ บริษัทได้นำระบบการจัดซื้อกลาง (Central Procurement) สำหรับโรงพยาบาลทุกแห่งในเครือ โดยฝ่ายจัดซื้อกลางจะรวบรวมคำสั่งซื้อยาและเวชภัณฑ์ของโรงพยาบาลในเครือ เพื่อดำเนินการติดต่อและสั่งซื้อยาและเวชภัณฑ์จากผู้

จัดจำหน่าย โดยการสั่งซื้อยาและเวชภัณฑ์ในลักษณะดังกล่าว ถือเป็นการบริหารจัดการในการจัดซื้อ และการจัดการสินค้าคงคลังภายในกลุ่มบริษัทให้มีประสิทธิภาพสูงสุด ซึ่งรวมถึงการประเมินความเหมาะสมในด้านราคา ประสิทธิภาพ และคุณภาพของยาและเวชภัณฑ์ด้วย

3. การจัดหาอุปกรณ์และเครื่องมือทางการแพทย์

เนื่องจากอุปกรณ์และเครื่องมือทางการแพทย์เป็นหนึ่งในปัจจัยสำคัญในการให้บริการแก่ผู้ป่วยอย่างมีคุณภาพ และมีประสิทธิภาพ ดังนั้น การดำเนินการจัดหาอุปกรณ์และเครื่องมือแพทย์ของบริษัท จะพิจารณาอย่างรอบคอบถึงความจำเป็น และคุณภาพของเครื่องมือและอุปกรณ์นั้นๆ เพื่อให้สอดคล้องกับความต้องการของโรงพยาบาล ในการจัดหาอุปกรณ์และเครื่องมือทางการแพทย์ บริษัทจะสั่งซื้อผ่านผู้แทนจำหน่ายในประเทศ โดยทำสัญญาซื้อขายกับทางบริษัทผู้แทนจำหน่าย ซึ่งมีการกำหนดราคาซื้อขายที่แน่นอนในสกุลเงินบาทไทย และมีข้อตกลงเกี่ยวกับการให้บริการหลังการขายอย่างชัดเจน

4. ปริมาณการให้บริการ

บริษัทฯ มีปริมาณการให้บริการ ณ วันที่ 31 ธันวาคม 2565 ดังนี้

กำลังการให้บริการเต็มที่	2565	2564	2563
ผู้ป่วยใน 250 เตียง	91,250	91,250	91,250
ผู้ป่วยนอก 1,800 คนต่อวัน	730,000	730,000	657,000
จำนวนการใช้บริการ	2565	2564	2563
ผู้ป่วยใน (เตียง)	86,126	86,732	44,493
ผู้ป่วยนอก (คน)	561,974	495,324	483,335
อัตราการใช้กำลังการให้บริการผู้ป่วย	2565	2564	2563
ผู้ป่วยใน (%)	94.38	95.05	48.76
ผู้ป่วยนอก (%)	93.57	67.85	73.57
อัตราการเพิ่ม (ลด) ของปริมาณการให้บริการ	2565	2564	2563
ผู้ป่วยใน (%)	(0.70)	94.93	(30.03)
ผู้ป่วยนอก (%)	13.45	2.48	(14.60)

1.2.5 ทรัพย์สินที่ใช้ในการประกอบธุรกิจ

ณ วันที่ 31 ธันวาคม 2565 ทรัพย์สินถาวรหลักที่ใช้ในการประกอบธุรกิจของบริษัท และบริษัทย่อย มีรายละเอียด ดังนี้

1. บริษัท โรงพยาบาลวิภาวดี จำกัด (มหาชน)

ประเภททรัพย์สิน	ลักษณะกรรมสิทธิ์	มูลค่าตามบัญชีสุทธิ (ล้านบาท)	ภาระผูกพัน
ที่ดิน ขนาด 4 ไร่ 1 งาน 6 ตารางวา ตั้งอยู่ 51/3 ถนนงามวงศ์วาน แขวงลาดยาว เขตจตุจักร กรุงเทพมหานคร	บริษัท	68.13	ไม่มี
ที่ดิน ขนาด 3 ไร่ 1 งาน 70 ตารางวา ติดถนนวิภาวดี — รังสิต	บริษัท	139.27	ไม่มี
ที่ดินขนาด 2 ไร่ 2 งาน 84.7 ตารางวา ติดถนนวิภาวดีและงามวงศ์วาน	บริษัท	271.34	ไม่มี
อาคาร อุปกรณ์ประกอบอาคาร	บริษัท	417.60	ไม่มี
เครื่องใช้และอุปกรณ์สุขภาพ	บริษัท	86.54	ไม่มี
เครื่องตกแต่งและอุปกรณ์สำนักงาน	บริษัท	20.56	ไม่มี
ยานพาหนะ	บริษัท	17.03	ไม่มี
งานระหว่างก่อสร้าง ติดตั้ง	บริษัท	65.69	อาคารระหว่างการก่อสร้าง
รวม		1,086.16	

2. บริษัท เชียงใหม่รามธุรกิจการแพทย์ จำกัด (มหาชน) (บริษัทย่อย)

ประเภททรัพย์สิน	ลักษณะกรรมสิทธิ์	มูลค่าตามบัญชีสุทธิ (ล้านบาท)	ภาระผูกพัน
ที่ตั้ง โรงพยาบาล ลานนา บริษัท เชียงใหม่รามธุรกิจการแพทย์ จำกัด (มหาชน) ขนาด 5,271 ตารางวา			
(1) ตั้งอยู่เลขที่ 1 ถนนสุขเกษม ตำบลป่าตัน อำเภอเมือง จังหวัดเชียงใหม่ จำนวน 4,354 ตารางวา	บริษัทย่อย	13.34	ประกันวงเงินสินเชื่อ
โรงพยาบาลลานนา อาคาร A,B			
(2) ที่ตั้งของโรงพยาบาลลานนา 3 13,206 ตารางวา		646.95	ประกันวงเงินสินเชื่อ
(3) ที่ดินอาคารหอพัก และที่จอดรถ 3,016 ตารางวา		55.93	ไม่มี
ที่ดินของบริษัท โรงพยาบาลเชียงใหม่ราม จำกัด ขนาด 1,906 ตารางวา ตั้งอยู่เลขที่ 8 ถนนบุญเรืองฤทธิ์ ตำบลศรีภูมิ อำเภอเมือง จังหวัดเชียงใหม่			
ที่ดินขนาด 2,202 ตารางวา ตั้งอยู่ ตำบลช้างเผือก อำเภอเมือง จังหวัด เชียงใหม่		140	ไม่มี
ที่ดิน 7 แปลง ตำบลสุเทพ อำเภอเมือง จังหวัดเชียงใหม่ ขนาด 4,718 ตารางวา	บริษัทย่อย	389.6	ประกันวงเงินสินเชื่อ
ที่ดิน จำนวน 3 แปลง ตำบลสุเทพ อำเภอเมือง จังหวัดเชียงใหม่		96.27	ไม่มี
ตั้งอยู่ ถนนชูปเปอร์ไฮเวย์เชียงใหม่-ลำปาง ตำบลฟ้าฮ่าม อำเภอเมือง จังหวัดเชียงใหม่		270	ไม่มี
ที่ดินของบริษัท เทพปัญญาธุรกิจการแพทย์ จำกัด ขนาด 735.80 ตารางวา			
(1) ตั้งอยู่เลขที่ 99 หมู่ 5 ถนนสายเชียงใหม่-ลำปาง อำเภอเมือง จังหวัด เชียงใหม่	บริษัทย่อย	96.25	ไม่มี
(2) ตั้งอยู่ ถนนชูปเปอร์ไฮเวย์เชียงใหม่-ลำปาง ตำบลฟ้าฮ่าม อำเภอเมือง จังหวัดเชียงใหม่		435.96	ประกันวงเงินสินเชื่อ
(3) ตั้งอยู่ ตำบลช้างเผือก อำเภอเมืองเชียงใหม่ จังหวัด เชียงใหม่		76.96	ประกันวงเงินสินเชื่อ
ที่ดิน ของ บริษัท โรงพยาบาลหริภุญชัย เมโมเรียล จำกัด			
(1) ตั้งอยู่เลขที่ 109/111 หมู่ที่ 4 ถนนสันป่าฝ้าย-สันกำแพง ตำบลบ้านกลาง อำเภอเมือง จังหวัดลำพูน		25.66	ประกันวงเงินสินเชื่อ
(2) ที่ตั้งของโรงพยาบาล หริภุญชัย ราม พร้อมที่จอดรถ จำนวน 7,006.9 ตารางวา	บริษัทย่อย	193.78	ประกันวงเงินสินเชื่อ
(3) ที่ตั้ง หอพัก 4,926.4 ตารางวา		68.04	ประกันวงเงินสินเชื่อ
(4) ที่ดินตึกแถว 131 ตารางวา		8.56	
(5) ที่ดินว่างเปล่า 14,157.30 ตารางวา		163.96	
ที่ดินของบริษัทโรงพยาบาลรามคำแหงเชียงใหม่ จำกัด ขนาด 7,210.81 ตารางวา			
อาคาร อุปกรณ์ประกอบอาคาร	บริษัทย่อย	2,237.71	ประกันวงเงินสินเชื่อ
เครื่องมือแพทย์และอุปกรณ์การแพทย์	บริษัทย่อย	611.40	ไม่มี
เครื่องตกแต่ง และอุปกรณ์สำนักงาน	บริษัทย่อย	847.69	ไม่มี
ยานพาหนะ	บริษัทย่อย	17.32	ไม่มี
งานระหว่างก่อสร้าง ติดตั้ง	บริษัทย่อย	12.05	ระหว่างการก่อสร้าง
รวม		7,031.62	



3. บริษัท บิวตี้ ดีไซน์ เซ็นเตอร์ จำกัด (บริษัทย่อย)

ประเภททรัพย์สิน	ลักษณะกรรมสิทธิ์	มูลค่าตามบัญชีสุทธิ (ล้านบาท)	ภาระผูกพัน
ที่ดิน	บริษัทย่อย	ไม่มี	ไม่มี
ส่วนตกแต่งสำนักงาน	บริษัทย่อย	9.74	ไม่มี
เครื่องมือแพทย์และอุปกรณ์การแพทย์	บริษัทย่อย	8.93	ไม่มี
เครื่องตกแต่งและติดตั้ง	บริษัทย่อย	2.88	ไม่มี
เครื่องใช้สำนักงานและอุปกรณ์	บริษัทย่อย	1.32	ไม่มี
โปรแกรมคอมพิวเตอร์	บริษัทย่อย	0.42	ไม่มี
รวม		23.28	

4. บริษัท วี พรีเมียม จำกัด (บริษัทย่อย)

ประเภททรัพย์สิน	ลักษณะกรรมสิทธิ์	มูลค่าตามบัญชีสุทธิ (ล้านบาท)	ภาระผูกพัน
ที่ดิน	บริษัทย่อย	ไม่มี	ไม่มี
ส่วนปรับปรุงอาคารเช่า	บริษัทย่อย	2.06	ไม่มี
เครื่องตกแต่งสำนักงาน	บริษัทย่อย	2.42	ไม่มี
เครื่องมือแพทย์และอุปกรณ์การแพทย์	บริษัทย่อย	4.50	ไม่มี
เครื่องใช้สำนักงานและอุปกรณ์	บริษัทย่อย	1.28	ไม่มี
โปรแกรมคอมพิวเตอร์	บริษัทย่อย	0.03	ไม่มี
รวม		10.30	

สัญญาทางการค้าที่สำคัญ

1. บริษัท โรงพยาบาลวิภาวดี จำกัด (มหาชน)

ประเภท/ลักษณะสัญญา	อัตราค่าเช่า/บริการ (บาท)	คู่สัญญา	หมายเหตุ
จ้างงานซ่อมบำรุง	9,530,000.00	บริษัท อินโนเวชั่น เทคโนโลยี จำกัด	1 มีย. 2563-31 พค. 2564
	10,000,000.00		1 มีย. 2564-31 พค. 2565
	10,500,000.00		1 มีย. 2565-31 พค. 2566

1.2.6 งานที่ยังไม่ส่งมอบ

- ไม่มี -

1.3 โครงสร้างการถือหุ้นของบริษัท

1.3.1 โครงสร้างการถือหุ้นของกลุ่มบริษัท

ณ วันที่ 31 ธันวาคม 2565 กลุ่มบริษัทมีโครงสร้างทางธุรกิจ ดังนี้

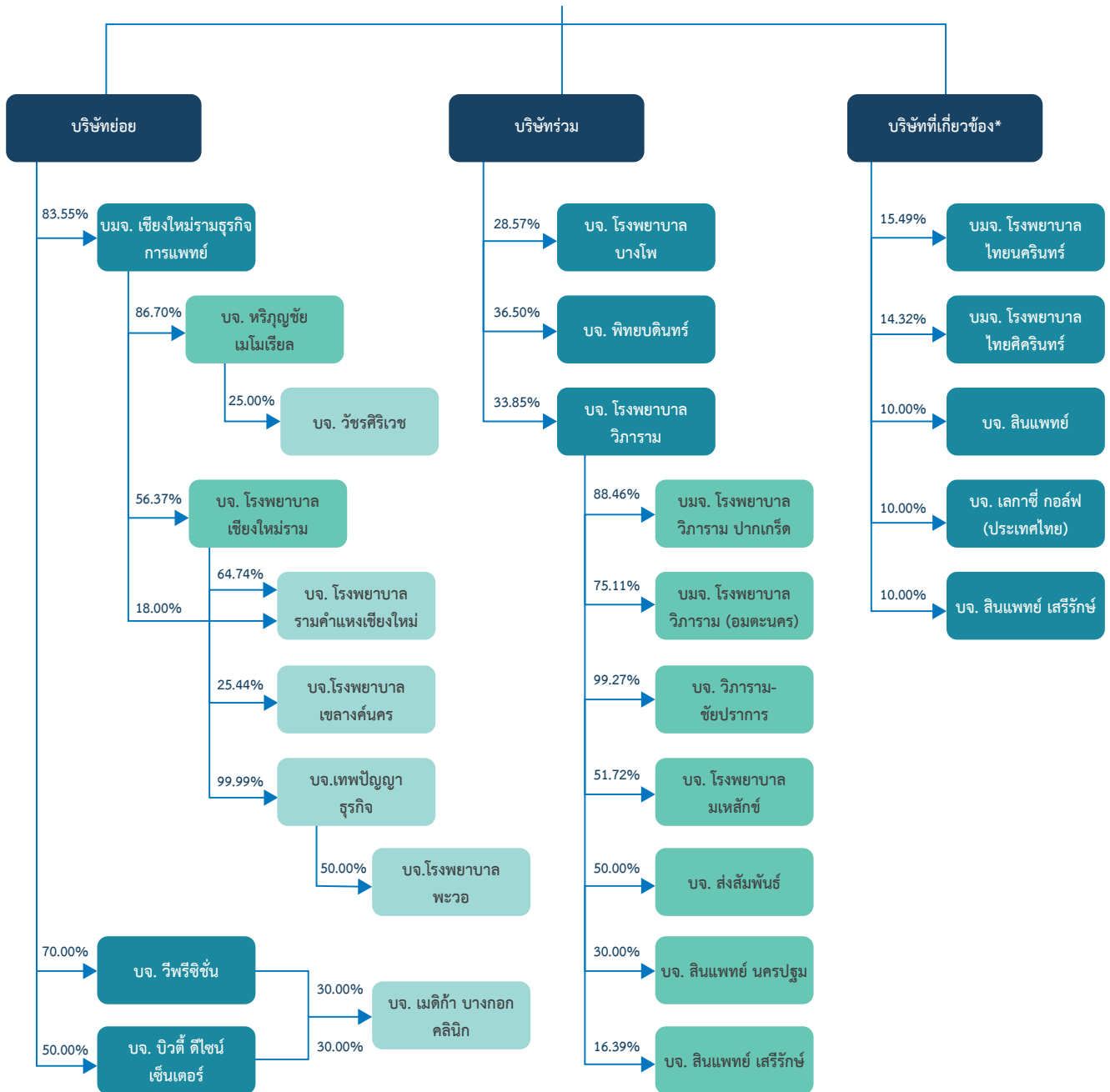

*นิติบุคคลที่บริษัทถือหุ้นตั้งแต่ร้อยละ 10 ขึ้นไป

บริษัทที่มีบริษัทย่อยจำนวน 3 บริษัท ดังนี้

- บริษัท เชียงใหม่รามธุรกิจการแพทย์ จำกัด (มหาชน) (CMR) บริษัทถือหุ้นจำนวน 83.55% ประกอบธุรกิจโรงพยาบาลเอกชน ที่จังหวัดเชียงใหม่ การถือหุ้นดังกล่าวทำให้บริษัทมีบริษัทย่อยทางอ้อมอีก 4 บริษัท ดังนี้
 - บริษัท โรงพยาบาลเชียงใหม่ราม จำกัด ถือหุ้นทางอ้อม 47.09% (ถือหุ้นโดย บริษัท เชียงใหม่รามธุรกิจการแพทย์ จำกัด (มหาชน) 56.37%)
 - บริษัท โรงพยาบาลหริภุญชัยเมโมเรียล จำกัด ถือหุ้นทางอ้อม 72.43% (ถือหุ้นโดย บริษัท เชียงใหม่รามธุรกิจการแพทย์ จำกัด (มหาชน) 86.70%)
 - บริษัท เทพปัญญาธุรกิจ จำกัด ถือหุ้นทางอ้อม 47.09% (ถือหุ้นโดย บริษัท โรงพยาบาลเชียงใหม่ราม จำกัด 99.99%)
 - บริษัท โรงพยาบาลรามคำแหง เชียงใหม่ จำกัด ถือหุ้นทางอ้อม 45.53% (ถือหุ้นโดย บริษัท เชียงใหม่รามธุรกิจการแพทย์ จำกัด (มหาชน) 18% และบริษัท โรงพยาบาลเชียงใหม่ราม จำกัด 64.74%)

CMR เป็นกลุ่มโรงพยาบาลเอกชนที่มีจำนวนเตียงผู้ป่วยในให้บริการมากที่สุดบริเวณภาคเหนือตอนบน จำนวน 936 เตียง

- บริษัท บิวตี้ ดีไซน์ เซ็นเตอร์ จำกัด บริษัทถือหุ้น 50% ประกอบธุรกิจเสริมความงาม
- บริษัท วี พร็อพเพอร์ตี้ จำกัด บริษัทถือหุ้น 70% ประกอบธุรกิจ ศูนย์ชะลอวัย
 - บริษัท เมดิก้า บางกอก คลินิก จำกัด บริษัทถือหุ้นทางอ้อม 36% ประกอบคลินิกโรคเฉพาะทาง

บริษัทที่มีบริษัทร่วม จำนวน 3 บริษัท ดังนี้

- บริษัท โรงพยาบาลวิภาวดี จำกัด บริษัทถือหุ้นอยู่ 33.85% เป็นโรงพยาบาลเอกชนที่มีจำนวนเตียงผู้ป่วยในจำนวน 150 เตียง และมีผู้ป่วยนอกมาใช้บริการจำนวน 1,700 คนต่อวัน โดยเป็นโรงพยาบาลเอกชนที่รับรักษาพยาบาลผู้ป่วยประกันสังคม และโครงการประกันสุขภาพ
- บริษัท โรงพยาบาลบางโพ จำกัด บริษัทถือหุ้นอยู่ 28.57% ซึ่งเป็นโรงพยาบาลเอกชนที่มีจำนวนเตียงผู้ป่วยในจำนวน 100 เตียง และมีผู้ป่วยนอกมาใช้บริการจำนวน 400 คนต่อวัน
- บริษัท ทิพยบดินทร์ จำกัด บริษัทถือหุ้นอยู่ 36.50% ซึ่งประกอบธุรกิจ จำหน่ายอุปกรณ์, วัสดุสิ้นเปลืองที่ใช้ในการล้างไต และให้บริการล้างไต ซึ่งบริษัทได้หยุดการดำเนินการเมื่อวันที่ 1 ตุลาคม 2563

1.3.2 ความสัมพันธ์กับกลุ่มธุรกิจของผู้ถือหุ้นใหญ่

บริษัท โรงพยาบาลวิภาวดี จำกัด (มหาชน) และ บริษัทย่อย มีการถือหุ้นโดยโรงพยาบาลเอกชนอื่นๆ จำนวนหลายแห่ง อาทิ โรงพยาบาลรามคำแหง โรงพยาบาลสินแพทย์ โรงพยาบาลเจ้าพระยา โรงพยาบาลวิภาวดี อย่างไรก็ตาม โรงพยาบาลแต่ละแห่งในกลุ่ม มีความสัมพันธ์ที่ดีและเป็นพันธมิตรทางธุรกิจต่อกัน เนื่องจาก โรงพยาบาลแต่ละแห่ง อยู่ในทำเลที่ห่างไกลกัน และโรงพยาบาลวิภาวดีมีแห่งเดียว ไม่มีสำนักงานสาขาที่อื่นใด จึงไม่มีการแข่งขันโดยตรงระหว่างกัน โดยมีนโยบายการลงทุนว่าแต่ละแห่งที่ไปลงทุนจะต้องอยู่ห่างกันอย่างน้อย 10 กิโลเมตร สำหรับนโยบายในการลงทุนในภาคเหนือ นั้น ทางบริษัทจะให้บริษัท เชียงใหม่รามธุรกิจการแพทย์ จำกัด (มหาชน) ซึ่งเป็นบริษัทย่อยเป็นผู้ดำเนินการแทนบริษัท ทั้งนี้ ที่ผ่านมามีการดำเนินธุรกิจของกลุ่มผู้ถือหุ้นใหญ่มีลักษณะการช่วยเหลือและสนับสนุนซึ่งกันและกัน โดยมีการแลกเปลี่ยนข้อมูล การร่วมเจรจาต่อรองกับคู่ค้าทางธุรกิจ เช่น การจัดซื้อวัสดุอุปกรณ์ การฝึกอบรมบุคลากร การแลกเปลี่ยนข้อมูลด้านวิชาการ เพื่อผลประโยชน์สูงสุดของบริษัท นอกจากนี้ ยังมีการรับหรือส่งคนไปรักษาที่ยังโรงพยาบาลในกลุ่มที่มีความพร้อม หรือ มีความชำนาญในด้านนั้นๆ มากกว่า หรือ ตามโอกาสที่เหมาะสม เช่น กรณีที่ โรงพยาบาลไม่สามารถรองรับผู้ป่วยได้ อาจมีการส่งไปรักษาที่ยังโรงพยาบาลในกลุ่มพันธมิตร

นโยบายเกี่ยวกับการดูแลเรื่องความขัดแย้งทางผลประโยชน์ กรณีที่ผู้ถือหุ้นใหญ่ (บริษัท เอฟแอนด์เอส 79 จำกัด "F&S") มีการถือหุ้นในบริษัทอื่นที่ประกอบธุรกิจเดียวกันกับบริษัท

กรณีที่ บริษัท F&S ซึ่งเป็นผู้ถือหุ้นใหญ่เกินกว่าร้อยละ 10 ของบริษัท มีการถือหุ้นในบริษัทอื่นๆ ที่ประกอบธุรกิจโรงพยาบาล เช่นเดียวกับบริษัท อย่างไรก็ตาม การถือหุ้นดังกล่าว ไม่ก่อให้เกิดความขัดแย้งทางผลประโยชน์ เนื่องจาก

โรงพยาบาลแต่ละแห่งมีกลุ่มเป้าหมายลูกค้าที่ต่างกัน เนื่องจากทำเลที่ตั้งอยู่ในพื้นที่ที่ห่างไกลกัน นอกจากนี้ โรงพยาบาลแต่ละแห่งมีจุดแข็งด้านการให้บริการที่แตกต่างกัน โดยทางโรงพยาบาลรามคำแหงจะมุ่งเน้นบริการความเป็นเลิศทางแพทย์เฉพาะทางด้าน ศูนย์หัวใจ 24 ชม., ศูนย์ปวดหลังและคอ, ศูนย์เบาหวาน และศูนย์ระบบประสาทและศัลยกรรมทางสมอง ส่วนบริษัท F&S 79 ที่ให้บริการโรงพยาบาล ตา หู คอ จมูก จะมีจุดแข็งที่เน้นบริการเฉพาะทางด้าน จักษุ โสต คอ และนาสิก โรงพยาบาลวิภาวดีจะเน้นบริการผู้ป่วยประกันสังคม และผู้ป่วยประกันสุขภาพของรัฐ สำหรับโรงพยาบาลวิภาวดีจะมุ่งเน้นบริการความเป็นเลิศทางแพทย์เฉพาะทางด้าน ศูนย์สมองและกระดูกสันหลัง, ศูนย์กระดูกและข้อ, ศูนย์ทางเดินอาหาร, ศูนย์ผิวหนังและเลเซอร์, ศูนย์อุบัติเหตุฉุกเฉิน และศูนย์สุขภาพและอาชีวอนามัย อย่างไรก็ตามการถือหุ้นดังกล่าวก่อให้เกิดการสนับสนุนซึ่งกันและกันในด้านวิชาการ และในด้านอื่นๆ ทั้งนี้ โรงพยาบาลแต่ละแห่ง มีการบริหารงานที่แยกออกจากกันอย่างชัดเจน มีแนวทางในการบริหารงานเป็นของตนเอง และ เป็นอิสระต่อกัน นอกจากนี้บริษัทยังมีกลุ่มวิริยะเมตตากุล ซึ่งถือหุ้นใหญ่ในสัดส่วนร้อยละ 26.97 ซึ่งเป็นการช่วยคานอำนาจ เพื่อรักษาผลประโยชน์ของกลุ่มบริษัทอยู่ โดยคณะกรรมการบริษัท คณะกรรมการบริหาร และ ผู้บริหารของ แต่ละโรงพยาบาล ส่วนใหญ่ เป็นคนละชุดกัน และมีกรรมการตรวจสอบหรือกรรมการอิสระที่ไม่ซ้ำกัน มีเฉพาะการส่งผู้แทนมาร่วมเป็นกรรมการบริษัทตามสัดส่วนการถือหุ้น โดยกลุ่มวิริยะเมตตากุล เป็นกรรมการในบริษัท จำนวน 2 ท่าน โดยมีอำนาจลงนามในหนังสือรับรองได้แต่ไม่สามารถลงนามร่วมกัน และกลุ่มบริษัท โรงพยาบาลรามคำแหง จำกัด (มหาชน) มีผู้แทนเป็นกรรมการบริษัทจำนวน 2 ท่าน โดยมีกรรมการ 1 ท่าน มีอำนาจลงนามในหนังสือรับรอง บริษัท เอฟแอนด์เอส 79 จำกัด มีผู้แทนเป็นกรรมการบริษัทจำนวน 1 ท่าน โดยไม่มีอำนาจลงนามในหนังสือรับรอง

ทั้งนี้ บริษัทมีมาตรการในการดูแลความขัดแย้งทางผลประโยชน์ โดยในการทำรายการระหว่างกันของบริษัท กับบุคคลที่เกี่ยวข้องกัน ตามนิยามที่กำหนดโดยตลาดหลักทรัพย์แห่งประเทศไทย โดยรายการดังกล่าวจะได้รับการสอบทานจากคณะกรรมการตรวจสอบของบริษัท เพื่อพิจารณาถึงความสมเหตุสมผล และเงื่อนไขราคา และเสนอต่อคณะกรรมการ หรือผู้ถือหุ้นของบริษัท ตามแต่กรณี โดยบริษัทมีหน้าที่ปฏิบัติให้เป็นไปตามระเบียบและข้อกำหนด ของ สำนักงาน ก.ล.ต. และตลาดหลักทรัพย์แห่งประเทศไทย เกี่ยวกับเรื่องการทำรายการที่เกี่ยวข้องกัน

และในรอบ 5 ปีที่ผ่านมา บริษัท ไม่เคยมีรายการระหว่างกัน กับบริษัท F&S หรือ บริษัท ที่ F&S เป็นผู้ถือหุ้นใหญ่ เว้นแต่ รายการที่เป็นธุรกิจปกติทั่วไปทางการค้า เช่น การซื้อขายอุปกรณ์ หรือ วัสดุสิ้นเปลือง ทางการแพทย์ เป็นต้น

โครงสร้างการถือหุ้นของผู้ถือหุ้นใหญ่ที่ประกอบกิจการโรงพยาบาลเอกชน

ข้อมูล ณ วันที่ 31 ธันวาคม 2565

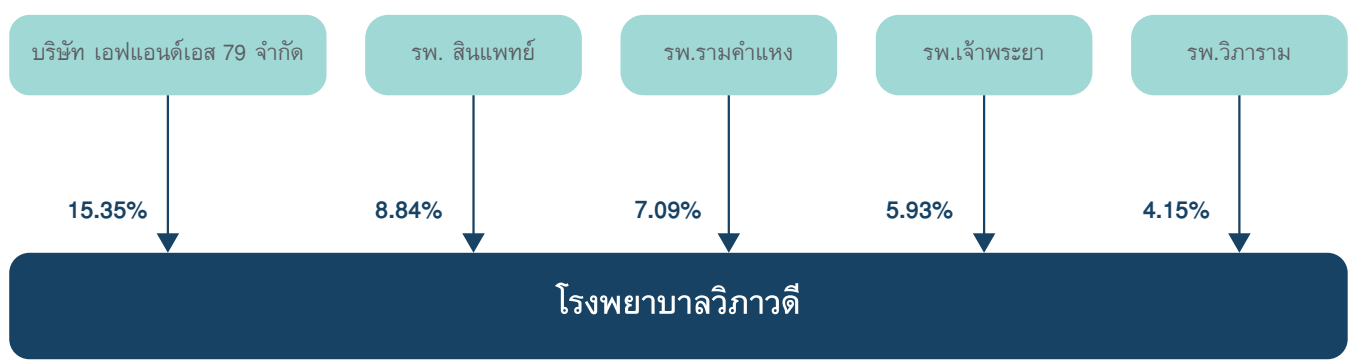

1.3.3 ผู้ถือหุ้น

(1) รายชื่อผู้ถือหุ้นรายใหญ่ 10 รายแรกของบริษัท ณ วันที่ 31 ธันวาคม 2565 มีดังต่อไปนี้

ลำดับ	รายชื่อผู้ถือหุ้น	จำนวนหุ้น	สัดส่วน (ร้อยละ)
1	บริษัท เอฟแอนด์เอส 79 จำกัด	2,083,909,966	15.35
2	นายชัยสิทธิ์ วิริยะเมตตากุล	2,037,000,000	15.00
3	บริษัท สินแพทย์ จำกัด	1,199,859,166	8.84
4	บริษัท โรงพยาบาลรามคำแหง จำกัด (มหาชน)	962,605,200	7.09
5	บริษัท โรงพยาบาลเจ้าพระยา จำกัด (มหาชน)	804,634,195	5.93
6	นายพิสุทธิ วิริยะเมตตากุล	589,100,000	4.34
7	บริษัท โรงพยาบาลวิภาวดี จำกัด	564,043,133	4.15
8	นายพิจิตต์ วิริยะเมตตากุล	473,000,000	3.48
9	SOUTH EAST ASIA UK (TYPE C) NOMINEES LIMITED	235,783,856	1.74
10	นายเอื้อชาติ กาญจนพิทักษ์	174,802,916	1.29
	รวม	9,124,738,432	67.21

(2) กลุ่มผู้ถือหุ้นรายใหญ่ที่มีอิทธิพลต่อการกำหนดนโยบายการจัดการหรือการดำเนินงานของบริษัท

ลำดับที่	รายชื่อผู้ถือหุ้นใหญ่	จำนวนหุ้น (หุ้น)	สัดส่วน (ร้อยละ)
1	กลุ่มวิริยะเมตตากุล	3,661,304,002	26.97
2	บริษัท เอฟแอนด์เอส 79 จำกัด	2,083,909,966	15.35
3	บริษัท สินแพทย์ จำกัด	1,199,859,166	8.84
4	บริษัท โรงพยาบาลรามคำแหง จำกัด (มหาชน)	962,605,200	7.09
5	บริษัท โรงพยาบาลเจ้าพระยา จำกัด (มหาชน)	804,634,195	5.93
6	บริษัท โรงพยาบาลวิภาวดี จำกัด	564,043,133	4.15
7	กลุ่ม กาญจนพิทักษ์	241,452,989	1.78
8	กลุ่ม ผลากรกุล	73,500,000	0.54
	รวม	9,591,308,651	70.65

1.4 จำนวนทุนจดทะเบียนและทุนชำระแล้ว

ณ วันที่ 31 ธันวาคม 2565 บริษัทมีทุนจดทะเบียนจำนวน 1,601,968,383.00 บาท และทุนชำระแล้วจำนวน 1,357,601,147.40 บาท แบ่งเป็นหุ้นสามัญจำนวน 13,576,011,474 หุ้น มูลค่าที่ตราไว้หุ้นละ 0.10 บาท

1.5 การออกหลักทรัพย์อื่น

บริษัทฯ ออกและเสนอขายใบสำคัญแสดงสิทธิที่จะซื้อหุ้นสามัญของบริษัทฯ จำนวน 1,131,316,924 หน่วย จัดสรรให้แก่ผู้ถือหุ้นสามัญเดิมของบริษัทฯ โดยมีรายละเอียดของใบสำคัญแสดงสิทธิที่เสนอขายดังต่อไปนี้

ประเภท	ใบสำคัญแสดงสิทธิที่จะซื้อหุ้นสามัญของบริษัท โรงพยาบาลวิภาวดี จำกัด (มหาชน) ครั้งที่ 4 (“VIBHA-W4”)
ชนิดของหลักทรัพย์	ใบสำคัญแสดงสิทธิชนิดระบุชื่อผู้ถือและสามารถโอนเปลี่ยนมือได้
จำนวนใบสำคัญแสดงสิทธิที่ออก	ไม่เกิน 1,131,316,924 หน่วย
ราคาเสนอขายต่อหน่วย	หน่วยละ 0 บาท (ศูนย์บาท)
อัตราการใช้สิทธิของใบสำคัญแสดงสิทธิ	ใบสำคัญแสดงสิทธิ VIBHA-W4 จำนวน 1 หน่วย มีสิทธิซื้อหุ้นสามัญเพิ่มทุนของบริษัทได้ 1 หุ้น (เว้นแต่กรณีที่มีการปรับอัตราการใช้สิทธิตามเงื่อนไขการปรับสิทธิ)
ราคาการใช้สิทธิซื้อหุ้นสามัญ	3.00 บาทต่อหุ้น (เว้นแต่กรณีที่มีการปรับอัตราการใช้สิทธิตามเงื่อนไขการปรับสิทธิ)
วันที่ออกใบสำคัญแสดงสิทธิ	วันที่ 20 กรกฎาคม 2565
วันสิ้นสุดอายุของใบสำคัญแสดงสิทธิ	วันที่ 19 กรกฎาคม 2568
อายุของใบสำคัญแสดงสิทธิ	3 ปี นับแต่วันที่ออกใบสำคัญแสดงสิทธิ VIBHA-W4
ระยะเวลาการใช้สิทธิ	กำหนดให้ใช้สิทธิได้ทุกวันทำการสุดท้ายของเดือนกันยายน ตลอดอายุของใบสำคัญแสดงสิทธิ VIBHA-W4 โดยกำหนดวันใช้สิทธิครั้งแรก ตรงกับวันที่ 30 กันยายน 2565 ทั้งนี้ ใบสำคัญแสดงสิทธิที่เหลือจากการใช้สิทธิหรือไม่ถูกใช้สิทธิในวันกำหนดการใช้สิทธิใดๆ สามารถสะสมเพื่อนำไปใช้สิทธิได้ในวันกำหนดการใช้สิทธิครั้งต่อไป ตลอดอายุของใบสำคัญแสดงสิทธิ แต่หากครบกำหนดอายุของใบสำคัญแสดงสิทธิแล้วใบสำคัญแสดงสิทธิใดๆ ที่ไม่ถูกใช้สิทธิจะถูกยกเลิกและสิ้นผลไป โดยครั้งสุดท้ายจะสามารถใช้สิทธิได้ในวันที่ใบสำคัญแสดงสิทธิ VIBHA-W4 มีอายุครบ 3 ปี หากวันดังกล่าวไม่ตรงกับวันทำการของบริษัท ให้เลื่อนวันกำหนดการใช้สิทธิเป็นวันทำการก่อนหน้าวันกำหนดการใช้สิทธิดังกล่าว
ระยะเวลาแจ้งความจำนงการใช้สิทธิ	ผู้ถือใบสำคัญแสดงสิทธิ VIBHA-W4 ซึ่งประสงค์ที่จะใช้สิทธิในการซื้อหุ้นสามัญของบริษัท จะต้องแจ้งความจำนงในการใช้สิทธิซื้อหุ้นสามัญของบริษัท ภายในระยะเวลา 5 วันทำการ ก่อนวันกำหนดการใช้สิทธิในแต่ละครั้ง ในกรณีที่วันกำหนดการใช้สิทธิตรงกับวันหยุดทำการของบริษัท ให้เลื่อนวันกำหนดการใช้สิทธิดังกล่าวเป็นวันทำการสุดท้าย ก่อนหน้าวันกำหนดการใช้สิทธิครั้งดังกล่าว ยกเว้นการแสดงความจำนงในการใช้สิทธิครั้งสุดท้าย ให้แสดงความจำนงในการใช้สิทธิในระยะเวลาไม่น้อยกว่า 15 วันก่อนวันกำหนดการใช้สิทธิครั้งสุดท้าย
การไม่สามารถยกเลิกการแจ้งความจำนงในการใช้สิทธิ	เมื่อผู้ถือใบสำคัญแสดงสิทธิ VIBHA-W 4 ได้แจ้งความจำนงในการใช้สิทธิซื้อหุ้นสามัญตามใบสำคัญแสดงสิทธิ VIBHA-W4 แล้ว จะไม่สามารถยกเลิกการแจ้งความจำนงในการใช้สิทธิดังกล่าวได้อีกต่อไป
ตลาดรองของใบสำคัญแสดงสิทธิ	ตลาดหลักทรัพย์แห่งประเทศไทย
ตลาดรองของหุ้นสามัญที่เกิดจากการใช้สิทธิของใบสำคัญแสดงสิทธิ	บริษัทจะนำหุ้นสามัญที่เกิดจากการใช้สิทธิในครั้งนี้เข้าจดทะเบียนเป็นหลักทรัพย์จดทะเบียนในตลาดหลักทรัพย์แห่งประเทศไทย
นายทะเบียนของใบสำคัญแสดงสิทธิ	บริษัท ศูนย์รับฝากหลักทรัพย์ (ประเทศไทย) จำกัด

1.6 นโยบายการจ่ายปันผล

นโยบายการจ่ายเงินปันผลของบริษัท

บริษัทฯ มีนโยบายจ่ายเงินปันผลในอัตราไม่น้อยกว่าร้อยละ 80 ของกำไรสุทธิของบริษัทฯ ในแต่ละปีหลังหักเงินสำรองต่างๆ ทุกประเภทที่กฎหมายและบริษัทฯ ได้กำหนดไว้ อย่างไรก็ตามการจ่ายเงินปันผลดังกล่าวจะนำไปจัดจ่ายต่างๆ มาพิจารณาประกอบเช่น กระแสเงินสด สภาพคล่องของบริษัทฯ เงื่อนไข และข้อกำหนดในสัญญาที่บริษัทฯ ผูกพันอยู่ ตลอดจนแผนการลงทุนของบริษัทฯ และบริษัทในเครือ รวมถึงความจำเป็นและความเหมาะสมอื่นๆ ในอนาคต ซึ่งการจ่ายเงินปันผลดังกล่าวข้างต้นจะต้องได้รับความเห็นชอบจากที่ประชุมผู้ถือหุ้น ยกเว้นการจ่ายปันผลระหว่างกาลซึ่งอนุมัติจ่ายโดยมติคณะกรรมการบริษัท

ประวัติการจ่ายเงินปันผลในรอบ 5 ปี (พ.ศ. 2561 - 2565)

	2561	2562	2563	2564	2565
อัตรากำไรสุทธิต่อหุ้น (บาท)	0.0495	0.0540	0.0425	0.0664	0.0857
อัตราเงินปันผลต่อหุ้น (บาท)	0.040	0.045	0.040	0.050	0.055
อัตราร้อยละของเงินปันผลต่อกำไรสุทธิ	80.87	83.64	94.12	75.30	64.18

นโยบายการจ่ายเงินปันผลของบริษัทย่อย

บริษัท เชียงใหม่รามธุรกิจการแพทย์ จำกัด (มหาชน)

คณะกรรมการบริษัทมีนโยบายที่จะเสนอให้ที่ประชุมผู้ถือหุ้นของบริษัทฯ จ่ายเงินปันผลให้แก่ผู้ถือหุ้นอัตราที่ไม่ต่ำกว่าร้อยละ 50 ของกำไรสุทธิ ภายหลังจากชำระภาษีแล้ว อย่างไรก็ตาม การจ่ายเงินปันผลในแต่ละครั้งขึ้นอยู่กับแผนการลงทุนและแผนการใช้เงินในแต่ละปี รวมถึงความจำเป็นและความเหมาะสมอื่นใดในอนาคต โดยต้องได้รับอนุมัติจากที่ประชุมผู้ถือหุ้น ยกเว้นการจ่ายเงินปันผลระหว่างกาลซึ่งได้รับอนุมัติจ่ายเงินปันผลโดยคณะกรรมการบริษัท



การบริหารจัดการความเสี่ยง

1. นโยบายและแผนการบริหารความเสี่ยง

ด้วยสถานการณ์การเปลี่ยนแปลงต่างๆ ของโลก มีการเปลี่ยนแปลงอย่างรวดเร็ว ทั้งการแพร่ระบาดของโรค ซึ่งอาจเป็นโรคระบาดที่เกิดขึ้นใหม่, เศรษฐกิจ, ภูมิอากาศ เป็นต้น ที่อาจส่งผลกระทบต่อการดำเนินธุรกิจของบริษัทฯ บริษัทฯ จึงตระหนักต่อการบริหารจัดการความเสี่ยง และกำหนดกระบวนการบริหารความเสี่ยงองค์กรที่เป็นไปตามมาตรฐานที่ดีตามแนวปฏิบัติสากล โดยอ้างอิง COSO-ERM 2017 (The Committee of Sponsoring Organizations of The treadway Commission-Enterprise Risk Management) ซึ่งเป็นมาตรฐานสากลที่องค์กรทั่วโลกนิยมใช้อย่างแพร่หลาย และรายงานผลการบริหารความเสี่ยง การทบทวนปรับปรุงเพื่อพัฒนาประสิทธิภาพของการบริหารความเสี่ยงให้คณะกรรมการบริษัทรับทราบผ่านคณะกรรมการบริหารความเสี่ยงอย่างน้อยปีละ 1 ครั้ง

2. ปัจจัยความเสี่ยงต่อการดำเนินธุรกิจของบริษัท

2.1 ความเสี่ยงด้านกลยุทธ์และการประกอบธุรกิจ (Strategic Risk)

ความเสี่ยงต่อการดำเนินธุรกิจของบริษัทในปัจจุบัน

ธุรกิจโรงพยาบาลและการให้บริการทางการแพทย์ในปัจจุบัน มีการแข่งขันที่สูงมากขึ้น โรงพยาบาลแต่ละแห่งต่างพัฒนาปรับปรุงการให้บริการ สภาพแวดล้อมในโรงพยาบาล การนำเทคโนโลยีที่ทันสมัย มาใช้ในการรักษา ทั้งนี้ เพื่อให้บริษัทสามารถแข่งขันได้ ในปี 2565 บริษัทได้เริ่มทยอยปรับปรุงห้องพักรักษา การซื้อเครื่องมือแพทย์ที่มีประสิทธิภาพสูง อีกทั้งยังมีทีมแพทย์และพยาบาลผู้เชี่ยวชาญพร้อมให้บริการทางการแพทย์ทุกด้าน รวมถึง Excellence Center ที่พัฒนาบริการทางการแพทย์ นอกจากนี้ บริษัทได้ร่วมกับโรงพยาบาลในเครือ โดยมีแผนเปิดโรงพยาบาลแห่งใหม่ในพื้นที่ภาคตะวันออกเพิ่มขึ้น เพื่อรองรับผู้มาใช้บริการ เนื่องจากพื้นที่บริเวณดังกล่าว เป็นพื้นที่เศรษฐกิจที่สำคัญของประเทศไทย



ความเสี่ยงจากการเปลี่ยนแปลงของเทคโนโลยีสำหรับเครื่องมือและอุปกรณ์ทางการแพทย์การเปลี่ยนแปลง

ด้วยสถานการณ์ของโลกในปัจจุบัน มีความก้าวหน้าทางด้านเทคโนโลยีเป็นอย่างมาก จึงมีการพัฒนาเครื่องมือและอุปกรณ์ทางการแพทย์ให้มีความทันสมัยในการรักษาโรคที่มีความซับซ้อนมากยิ่งขึ้น ทำให้ราคาและค่าใช้จ่ายในการบำรุงรักษาสูง ซึ่งอาจส่งผลกระทบต่อความคุ้มค่าในการลงทุน ดังนั้น ในการพิจารณาซื้อเครื่องมือและอุปกรณ์ทางการแพทย์ คณะกรรมการบริหารจะพิจารณาจากความสมเหตุสมผล คุณสมบัติ และประโยชน์จากการใช้งานของ เครื่องมือและอุปกรณ์ทางการแพทย์ในระยะยาวว่ามีความคุ้มค่าต่อการลงทุนหรือไม่ เพื่อให้เกิดประโยชน์สูงสุดต่อทั้งโรงพยาบาล และคนไข้ที่มาใช้บริการ

2.2 ความเสี่ยงด้านการบริหารจัดการและการปฏิบัติงาน (Operation Risk)

การสูญเสียบุคลากรในตำแหน่งสำคัญ

ธุรกิจโรงพยาบาลให้ความสำคัญกับบุคลากรทางการแพทย์ และพยาบาลสูง เพราะเป็นบุคคลที่ทำให้ธุรกิจโรงพยาบาลดำเนินกิจการต่อไปได้ ด้วยความรู้ ความสามารถ และประสบการณ์ในการให้บริการรักษาคนไข้ จึงทำให้บุคคลเหล่านี้เป็นที่ต้องการของโรงพยาบาลต่างๆ ดังนั้น บริษัทฯ ได้ให้ความสำคัญกับบุคลากรทางการแพทย์ จึงได้ดูแลในเรื่องของสวัสดิการให้มีความเหมาะสม การพัฒนาความรู้ให้กับบุคลากร นอกจากนี้ ยังได้ร่วมมือกับสถาบันศึกษา เพื่อรองรับการทำงานให้กับบุคลากรจบใหม่ต่อไป

ความเสี่ยงจากการถูกฟ้องร้อง

ธุรกิจโรงพยาบาล มีความเสี่ยงที่อาจถูกฟ้องร้องจากคนไข้ หรือบุคคลที่เกี่ยวข้อง จากผลการรักษาที่ไม่เป็นไปตามที่คาดหวัง โรงพยาบาลวิภาวดีจึงได้ทำประกันความรับผิดวิชาชีพแพทย์จากการถูกเรียกค่าเสียหายของผู้ป่วยที่ผลการรักษาไม่เป็นไปตามที่คาดหวัง โดยประกันคุ้มครองความรับผิดตามกฎหมายในการให้บริการทางแพทย์ที่ผิดพลาดโดยไม่ได้เจตนา และยังคงคุ้มครองรวมถึงค่าใช้จ่ายในการต่อสู้คดีด้วย นอกจากนี้ ยังมีการประเมินความพึงพอใจในการได้รับบริการ เพื่อนำมาพัฒนาการให้บริการต่อไปในอนาคต

ความเสี่ยงจากการเกิดภัยพิบัติ

ในปี 2554 กรุงเทพมหานคร ได้เกิดอุทกภัยครั้งใหญ่ ซึ่งโรงพยาบาลวิภาวดีได้รับผลกระทบ เนื่องจากตั้งอยู่ในพื้นที่น้ำท่วม บริษัทฯ ได้ตระหนักถึงเหตุการณ์ในครั้งนั้น จึงได้เฝ้าระมัดระวัง และติดตามสถานการณ์น้ำท่วมในทุกๆ ปี รวมถึงได้มีการประเมินภัยพิบัติที่อาจเกิดขึ้น สำหรับกำหนดมาตรการป้องกัน เพื่อไม่ให้กิจการดำเนินการต้องหยุดชะงัก โดยเป็นการประเมินร่วมกับเจ้าหน้าที่สาธารณภัยกับสำนักงานเขต เจ้าหน้าที่ตำรวจ รวมถึงผู้แทนชุมชนในพื้นที่

2.3 ความเสี่ยงด้านกฎระเบียบและกฎหมาย (Compliance Risk)

ความเสี่ยงจากกฎระเบียบและมาตรการของรัฐ

การกำหนดนโยบายของรัฐที่เกี่ยวข้องกับการให้บริการรักษาพยาบาล อาทิ นโยบาย UCEP ที่กำหนดให้ประชาชนที่เจ็บป่วยฉุกเฉินวิกฤติสามารถเข้ารับการรักษาพยาบาลในโรงพยาบาลที่ใกล้ที่สุดทั้งรัฐและเอกชน โดยไม่เสียค่าใช้จ่ายภายใน 72 ชั่วโมง หรือนโยบายที่กำหนดให้ยาและเวชภัณฑ์เป็นสินค้าควบคุม ล้วนส่งผลกระทบต่อภาระดำเนินงานของโรงพยาบาลเอกชน ทั้งนี้ เนื่องจากโรงพยาบาลเอกชนมิได้รับการสนับสนุนแต่อย่างใดจากภาครัฐ การกำหนดอัตราค่ารักษาพยาบาลที่โรงพยาบาลสามารถเบิกคืนได้ หรือการให้โรงพยาบาลขยายและเวชภัณฑ์ในราคาควบคุม ไม่สอดคล้องกับต้นทุนค่ารักษาพยาบาลที่เกิดขึ้นจริง รวมถึงการเบิกจ่ายค่ารักษาพยาบาลคนไข้ COVID — 19 โรงพยาบาลที่อาจมีการเปลี่ยนแปลงจากนโยบายภาครัฐ ซึ่งส่งผลกระทบต่อรายรับของบริษัทโดยตรง อย่างไรก็ตาม โรงพยาบาลเอกชนทุกแห่งได้พยายามที่จะสนับสนุนนโยบายของรัฐ โดยได้รวบรวมข้อมูล ข้อเท็จจริง เพื่อให้รัฐได้พิจารณาวางเงินการเบิกจ่ายที่สมเหตุสมผล เพื่อแบ่งเบาภาระของโรงพยาบาลเอกชนให้สามารถดำรงธุรกิจต่อไปได้

ความเสี่ยงจากข้อพิพาททางกฎหมาย

การรักษาพยาบาลเป็นเรื่องละเอียดอ่อนและมืองค์ประกอบเกี่ยวข้องกับหลายปัจจัย รวมถึงพระราชบัญญัติวิธีการพิจารณาคดีผู้บริโภค ให้ความคุ้มครองและเอื้อผู้บริโภคดำเนินคดีกับสถานพยาบาลและบุคลากรทางการแพทย์สะดวกขึ้น บริษัทและบุคลากรจึงมีความเสี่ยงจากข้อพิพาทค่อนข้างสูงและมีแนวโน้มที่จะเพิ่มมากขึ้น บริษัทได้ตระหนักถึงสิทธิของผู้ป่วยในทุกด้านและดำเนินการเพื่อให้ผู้ใช้บริการได้รับทราบข้อมูลการรักษาพยาบาลที่ถูกต้องและครบถ้วนเพื่อหลีกเลี่ยงความเข้าใจที่คลาดเคลื่อน รวมทั้งจัดให้มีมาตรการในการบริหารความเสี่ยง (Risk Management) ในระดับต่างๆ อันเป็นส่วนหนึ่งของการพัฒนาระบบคุณภาพของโรงพยาบาล

2.4 ความเสี่ยงด้านการเงิน (Financial Risk)

ความเสี่ยงจากความผันผวนของอัตราดอกเบี้ย

ณ วันที่ 31 ธันวาคม 2565 บริษัท มีหนี้สินที่มีภาระดอกเบี้ยกับสถาบันการเงิน โดยแบ่งเป็นเงินเบิกเกินบัญชีและเงินกู้ยืมระยะสั้นจำนวน 3,625 ล้านบาท ใช้อัตราดอกเบี้ยอ้างอิง MOR และเงินกู้ยืมระยะยาวจากสถาบันการเงินจำนวน 3,112 ล้านบาท ใช้อัตราดอกเบี้ยอ้างอิง MLR ซึ่งหากในอนาคตอัตราดอกเบี้ยมีแนวโน้มสูงขึ้น จะส่งผลกระทบต่อผลประกอบการของบริษัท โดยปัจจุบันการเปลี่ยนแปลงของอัตราดอกเบี้ยนั้น ไม่ได้ส่งผลกระทบต่อผลประกอบการของบริษัทอย่างมีนัยสำคัญ จึงยังไม่ได้ใช้ตราสารทางการเงินอื่นๆ มาป้องกันความผันผวนของอัตราดอกเบี้ย อย่างไรก็ตาม หากมีการเปลี่ยนแปลงอัตราดอกเบี้ยที่มีนัยสำคัญ บริษัท จะพิจารณาเครื่องมือทางการเงินอื่นๆ เพื่อมาปิดความเสี่ยงที่จะเกิดขึ้นต่อไป

ความผันผวนของผลตอบแทนในสินทรัพย์หรือเงินลงทุน

นอกจากการประกอบธุรกิจการให้บริการทางการแพทย์แล้ว บริษัท ได้มีการลงทุนในหลักทรัพย์ที่จดทะเบียนในตลาดหลักทรัพย์แห่งประเทศไทย ซึ่งมีความผันผวนในด้านของราคา ทำให้บริษัท มีโอกาสได้รับผลขาดทุนจากการลงทุนดังกล่าว อย่างไรก็ตาม ในการพิจารณาการลงทุน บริษัท จะพิจารณาจากผลการดำเนินงานของหลักทรัพย์นั้นๆ ว่ามีผลประกอบการที่ดี มีการจ่ายปันผลต่อเนื่อง เพื่อเป็นการชดเชย หากการลงทุนในหลักทรัพย์นั้นมีผลขาดทุนจากด้านราคา นอกจากนี้ในการประชุมแต่ละครั้ง ฝ่ายบริหารจะรายงานการลงทุนให้คณะกรรมการบริหาร และคณะกรรมการบริษัททราบ

ความเสี่ยงในการลงทุนกับบริษัทย่อยและบริษัทร่วม

เนื่องจากบริษัทมีการขยายธุรกิจในกลุ่มโรงพยาบาลและธุรกิจอื่น อาทิ โรงแรม อุปกรณ์การแพทย์ ผลการดำเนินงานของบริษัทย่อยและบริษัทร่วมอาจส่งผลกระทบต่อผลประกอบการของบริษัททั้งในเชิงบวก และลบ ดังนั้นเพื่อประโยชน์ของบริษัท และเพื่อให้เกิดความมั่นใจในการลงทุนของบริษัท บริษัทจึงได้กำหนดมาตรการเพื่อป้องกันความเสี่ยง อาทิ การมอบหมายให้ตัวแทนของบริษัทเข้าดำรงตำแหน่งกรรมการในบริษัทย่อย บริษัทร่วม เพื่อมีส่วนร่วมในการพิจารณาให้ความเห็นชอบในการดำเนินกิจการในบริษัท เพื่อให้มั่นใจว่าบริษัทย่อยและบริษัทร่วมมีระบบบริหารงานที่มีประสิทธิภาพ รวมถึงกำหนดกลยุทธ์เพื่อลดผลกระทบที่อาจเกิดขึ้น อาทิ การหาผู้ร่วมลงทุนในบริษัทที่ยังไม่มีผลกำไร เป็นต้น

2.5 ความเสี่ยงต่อการลงทุนของผู้ถือหุ้นหลักทรัพย์

ความเสี่ยงจากความสามารถในการจ่ายปันผล ไม่เป็นไปตามที่ผู้ลงทุนคาดหวัง

บริษัท มีนโยบายการจ่ายเงินปันผลให้แก่ผู้ถือหุ้นอัตราที่ไม่ต่ำกว่าร้อยละ 80 ของกำไรสุทธิ ภายหลังจากหักภาษีเงินได้นิติบุคคล เงินสำรองต่างๆ ตามงบการเงินเฉพาะกิจการ ตามที่กำหนดไว้ในกฎหมายและข้อบังคับของบริษัท ตามงบการเงินเฉพาะกิจการ อย่างไรก็ตาม การจ่ายเงินปันผลในแต่ละครั้งขึ้นอยู่กับแผนการลงทุน และแผนการใช้เงินในแต่ละปี รวมถึงความจำเป็นและความเหมาะสมอื่นใดในอนาคต อาจทำให้ไม่สามารถจ่ายปันผลให้กับผู้ถือหุ้นได้ ส่งผลให้ผู้ถือหุ้นหลักทรัพย์อาจไม่ได้รับผลตอบแทนตามที่คาดหวังไว้

2.6 ความเสี่ยงต่อการลงทุนในหลักทรัพย์ต่างประเทศ

- ไม่มี -





Vibhavadi

H O S P I T A L โรงพยาบาลวิภาวดี



การขับเคลื่อนธุรกิจเพื่อความยั่งยืน

1. นโยบายและเป้าหมายการจัดการความยั่งยืน

บริษัทฯ มีแนวทางในการดำเนินธุรกิจโดยยึดหลักบรรษัทภิบาล โดยกำหนดกรอบการพัฒนาความยั่งยืน ซึ่งครอบคลุมมิติด้านเศรษฐกิจ สังคม และสิ่งแวดล้อม โดยบูรณาการให้เกิดความเชื่อมโยงกันเพื่อตอบสนองความต้องการที่หลากหลายของผู้มีส่วนได้เสียทุกกลุ่ม

กลยุทธ์ด้านความยั่งยืน

ด้านเศรษฐกิจ

- ดำเนินการธุรกิจอย่างมีจรรยาบรรณ โปร่งใส และมีความเป็นมืออาชีพ ภายใต้หลักธรรมาภิบาลที่ดี
- มุ่งเน้นพัฒนาคุณภาพการรักษาพยาบาล โดยใช้นวัตกรรมทางการแพทย์ที่ทันสมัย
- มีการบริหารที่เชื่อมโยงกัน โดยมีระบบสารสนเทศที่บริหารจัดการได้อย่างรวดเร็ว
- บริหารความเสี่ยงอย่างมีประสิทธิภาพ เพื่อป้องกันปัญหาด้านการเงิน ทรัพยากร
- มีการบริหารต้นทุนให้อยู่ในเกณฑ์ที่เหมาะสม

สังคม

- ให้ความสำคัญต่อสังคมชุมชน ผู้มีส่วนได้เสียทุกกลุ่มอย่างเป็นธรรมและเท่าเทียมกัน โดยไม่มีการแบ่งแยกเชื้อชาติ สีผิว ศาสนา เพศ อายุ สันชาติ
- ดำเนินกิจกรรมที่ส่งเสริมต่อการพัฒนาศักยภาพในการดูแลสุขภาพการให้ความรู้ด้านสุขภาพ ตลอดจนกิจการเพื่อสาธารณประโยชน์ต่างๆ

ด้านสิ่งแวดล้อม

- มุ่งเน้นการดำเนินธุรกิจที่เป็นมิตรต่อสิ่งแวดล้อม
- ให้ความสำคัญกับความปลอดภัยของพื้นที่บริการและบุคลากร
- ให้ความสำคัญกับการจัดการพลังงานโดยยั่งยืน
- การใช้ทรัพยากรให้เกิดประสิทธิภาพสูงสุด
- การบริหารจัดการของเสียจากทุกกระบวนการอย่างเป็นระบบ



2. การจัดการผลกระทบต่อผู้มีส่วนได้เสียในห่วงโซ่คุณค่าทางธุรกิจ

2.1 ห่วงโซ่คุณค่าของธุรกิจ

บริษัท มีธุรกิจหลัก คือ โรงพยาบาลเอกชน ในการดูแลรักษาผู้ป่วย แผนภาพต่อไปนี้จะแสดงถึงห่วงโซ่คุณค่าทางธุรกิจของธุรกิจของบริษัท

ห่วงโซ่คุณค่าของธุรกิจ				
กิจกรรมสนับสนุน				
งานธุรการ บัญชี การเงิน กฎหมาย (จัดจ้าง)				
งานบุคลากร การจ้างงาน การอบรมและพัฒนาบุคลากร				
งานประชาสัมพันธ์การตลาด				
งานเทคโนโลยีและสารสนเทศ งานช่างและอาคารสถานที่				
กิจกรรมหลัก	การจัดหายา / เวชภัณฑ์ เครื่องมือแพทย์	บริการรักษาพยาบาล	การจัดการสิ่งแวดล้อม / พลังงาน	การบริหารความสัมพันธ์ กับลูกค้าและคู่ค้า

กิจกรรมหลัก

(1) การจัดหายา / เวชภัณฑ์ / เครื่องมือแพทย์

มุ่งเน้นการใช้ทรัพยากรที่มีคุณภาพได้มาตรฐาน มีนวัตกรรม ปลอดภัยกับผู้ป่วย เป็นมิตรกับสิ่งแวดล้อม ผ่านการรับรองผลิตภัณฑ์จากสำนักงานคณะกรรมการอาหารและยา ผ่านมาตรฐานผลิตภัณฑ์ลดโลกร้อน และมีการประเมินการปล่อยก๊าซเรือนกระจกของผลิตภัณฑ์

(2) บริการรักษาพยาบาล / กระบวนการรักษาพยาบาล

บริษัทให้ความสำคัญในทุกกระบวนการของการรักษาพยาบาล โดยใช้บุคลากรทางการแพทย์ ที่มีความรู้ความชำนาญ ได้รับใบประกอบวิชาชีพเวชกรรม ใบประกอบโรคศิลปะ ตามที่กฎหมายกำหนด ดำเนินการรักษาภายใต้มาตรฐานและจรรยาบรรณวิชาชีพโดยเคร่งครัด ให้การรักษาแก่ผู้ป่วยโดยไม่เลือกปฏิบัติในเรื่องถิ่นกำเนิด เชื้อชาติ ภาษา เพศ อายุ ความพิการ สถานะของบุคคล ฐานะทางเศรษฐกิจ หรือความคิดเห็นทางการเมือง มีการนำเทคโนโลยีด้านการแพทย์และสารสนเทศที่ทันสมัยมาใช้เพื่อเพิ่มประสิทธิภาพในการรักษาพยาบาลผู้ป่วย รวมถึง มีการนำระบบคุณภาพเข้ามาใช้ในการกำกับดูแลการทำงานให้ได้มาตรฐาน โดยโรงพยาบาลวิภาวดีได้รับรองมาตรฐานคุณภาพ HA. (Hospital Accreditation) จากสถาบันรับรองคุณภาพสถานพยาบาล (องค์กรมหาชน) และมาตรฐาน ISO 9001 : 2015 จากบริษัท S.G.S ประเทศไทย จำกัด

นอกจากนั้นบริษัทตั้งเป้าหมายที่จะสร้าง Customer Royalty ผ่านการบริการด้วยความใส่ใจ จิตบริการ เพื่อให้เกิดความประทับใจและนึกถึงโรงพยาบาลเมื่อถึงคราวเจ็บป่วย โดยบริษัทได้มีการกำหนดหัวข้อ “ใส่ใจ” ใน Core Value ขององค์กร และจัดให้มีการอบรมพฤติกรรมบริการแก่พนักงานอย่างสม่ำเสมอ

ลูกค้า (ผู้ป่วย)

บริษัท ให้ความสำคัญต่อความปลอดภัย สุขภาพอนามัยของลูกค้า (ผู้ป่วย) ด้วยการให้บริการรักษาพยาบาลที่มีคุณภาพ ด้วยบุคลากรทางการแพทย์ที่มีความรู้ความสามารถ และเครื่องมือแพทย์ที่ทันสมัย เคารพสิทธิมนุษยชน และพัฒนาคุณภาพบริการอย่างต่อเนื่อง เพื่อตอบสนองความต้องการของลูกค้า

การจัดการระบบข้อมูลและสารสนเทศ

บริษัท มีนโยบายและแนวปฏิบัติที่มุ่งคุ้มครองข้อมูลส่วนบุคคลของผู้ป่วยทุกราย โดยปฏิบัติตามพ.ร.บ. คุ้มครองข้อมูลส่วนบุคคล พ.ศ. 2562 และคำประกาศสิทธิผู้ป่วย ที่ผู้ป่วยมีสิทธิที่จะได้รับการปกปิดข้อมูลเกี่ยวกับตนเอง จากผู้ประกอบวิชาชีพด้านสุขภาพโดยเคร่งครัด เว้นแต่จะได้รับความยินยอมจากผู้ป่วยหรือการปฏิบัติหน้าที่ตามกฎหมาย รวมถึงผู้ป่วยมีสิทธิที่จะได้รับข้อมูลอย่างครบถ้วนในการตัดสินใจเข้าร่วมหรือถอนตัวจากการเป็นผู้ถูกทดลองในการทำวิจัยของผู้ประกอบวิชาชีพด้านสุขภาพ และมีสิทธิที่จะได้รับทราบข้อมูลเกี่ยวกับการรักษาพยาบาลเฉพาะของตน ที่ปรากฏในเวชระเบียนเมื่อร้องขอ ทั้งนี้ ข้อมูลดังกล่าวต้องไม่เป็นการละเมิดสิทธิส่วนตัวของบุคคลอื่น

บริษัทประกัน

รายรับกว่า 70% ของบริษัทมาจากประกันด้านสุขภาพของผู้ป่วย บริษัทฯ ตระหนักและให้ความสำคัญกับการดำเนินธุรกิจอย่างเป็นธรรม โดยจะให้ข้อมูลการรักษาพยาบาลที่ถูกต้องและชัดเจนแก่บริษัทประกัน เพื่อให้ลูกค้าจะได้รับสิทธิในฐานะผู้เอาประกันที่ครบถ้วน และบริษัทประกันมีข้อมูลเพียงพอในการดำเนินการจ่ายค่าสินไหมทดแทน จากการยึดถือแนวปฏิบัติดังกล่าว ทำให้บริษัทได้รับรางวัล Best Medical Utilization จากบริษัท AIA จำกัด และรางวัล Best Performance Award จาก บริษัท เอ ไอ เอ จำกัด ในปี 2565

สำนักงานประกันสังคม / สำนักงานประกันสุขภาพแห่งชาติ

บริษัทปฏิบัติตามกฎหมายและกฎเกณฑ์ต่างๆ ที่เกี่ยวข้องในการเบิกจ่ายค่ารักษาพยาบาลผู้ป่วยประกันสังคม หรือผู้ป่วย UCEP ที่เข้ามารับการรักษาพยาบาลในโรงพยาบาลโดยเคร่งครัด รวมถึงการให้ความร่วมมือในกิจกรรมต่างๆ ที่รัฐจัดขึ้น

(3) การจัดการสิ่งแวดล้อม / พลังงาน

การจัดการสิ่งแวดล้อม

บริษัทฯ มุ่งเน้นการจัดการสิ่งแวดล้อมทางกายภาพขององค์กรที่เอื้อต่อความปลอดภัยของผู้ป่วยและเจ้าหน้าที่ โดยจัดให้มีระบบบริหารอาคารสถานที่ และรักษาความปลอดภัย โดยคณะกรรมการสิ่งแวดล้อมความปลอดภัยและอาชีวอนามัย มีการตรวจสอบเพื่อค้นหาความเสี่ยงของสิ่งแวดล้อมปีละ 1 ครั้ง จัดให้มีการฝึกอบรมพนักงานด้านความปลอดภัย รวมถึงจัดให้มีการจัดทำแผนป้องกันและระงับอัคคีภัยและจัดการฝึกซ้อมอัคคีภัยให้กับแพทย์และพนักงาน 100% จัดให้มีสิ่งอำนวยความสะดวกแก่ผู้พิการ เช่น ที่จอดรถ ห้องน้ำ ทางลาด และระบบแจ้งเหตุกรณีเพลิงตกหนัก การตรวจคุณภาพน้ำบริโภค และอุปโภค คุณภาพอากาศในอาคาร เป็นต้น

การจัดการด้านพลังงานไฟฟ้า / น้ำ

สร้างวัฒนธรรมอนุรักษ์พลังงานในองค์กร มีการนำระบบ Solar Cell เข้ามาใช้กับอาคารโรงพยาบาล เพื่อลดการใช้ไฟฟ้า มีการนำนวัตกรรมการตรวจติดตามการใช้พลังงานแบบ online 24 ชั่วโมง มาใช้ในการควบคุมการใช้พลังงานในอาคารโรงพยาบาล รณรงค์ให้มีการใช้น้ำอย่างมีประสิทธิภาพ มีการตรวจสอบคุณภาพน้ำดื่ม และน้ำใช้ภายในโรงพยาบาล รวมถึงมีการทำสัญญาส่งน้ำกรณีฉุกเฉินกับการประปานครหลวง

การกำจัดของเสียที่เกิดจากการรักษาพยาบาล

บริษัทฯ มีนโยบายที่ชัดเจนในการกำจัดของเสียที่เกิดจากการให้บริการรักษาพยาบาล ดังนี้

1. มีระบบบำบัดน้ำเสียที่เหมาะสม มีผู้ดูแลที่มีความรู้ มีการตรวจคุณภาพน้ำทิ้ง เพื่อมิให้เกิดมลภาวะต่อชุมชน
2. มีการกำหนดระเบียบปฏิบัติในการกำหนดประเภทขยะ และวิธีการทิ้ง ภาชนะ การจัดเก็บ การขนย้าย ที่พักขยะ กระบวนการกำจัด การฝึกอบรม และตรวจสอบให้เหมาะสมกับขยะแต่ละประเภท
3. มีการลดปริมาณของเสีย เช่น การใช้ถุงยาด้วยกระดาษ Recycle การแยกขยะ Recycle ออกจากขยะทั่วไป

(4) การบริหารความสัมพันธ์ลูกค้าและคู่ค้า

ลูกค้า

บริษัทฯ ให้ความสำคัญกับการสร้างความเชื่อมั่นแก่ลูกค้าในเรื่องการรักษาพยาบาลและการบริการที่มีคุณภาพและคุ้มค่า มีความโปร่งใสด้านค่าบริการ เคารพสิทธิมนุษยชนโดยให้บริการรักษาพยาบาลโดยไม่เลือกปฏิบัติ ตอบสนองความต้องการของลูกค้าด้วยความเข้าใจและจริงใจ ชี้แจงและสื่อสารข้อมูล การให้บริการอย่างถูกต้อง ให้บริการอย่างตั้งใจไว้รอยต่อมีความยืดหยุ่นและสม่ำเสมอ รวมถึงตลอดถึงการประเมินความพึงพอใจของลูกค้าทุกปี เพื่อนำไปสู่การพัฒนาอย่างต่อเนื่อง สำหรับลูกค้าองค์กร บริษัทฯ ได้จัดให้มีบริการเสริมสร้างสุขภาพ อาทิ การฉีดวัคซีน COVID-19 การประเมินผลและดูแลกลุ่มเสี่ยงในโรคต่างๆ การให้ความรู้ในการดูแลตนเอง การจัดทีมอบรมนอกสถานที่ชุมชนในเขตพื้นที่โรงพยาบาล ถือเป็นลูกค้าที่สำคัญของบริษัทเช่นกัน บริษัทฯ ได้จัดให้มีการจัดหน่วยแพทย์ตรวจสุขภาพนอกสถานที่ รวมถึงร่วมมือกับภาครัฐและภาคเอกชน ในการจัดกิจกรรมในการป้องกันและดูแลสุขภาพ

ลูกค้า

บริษัท ตระหนักถึงความสำคัญของลูกค้าซึ่งเป็นพันธมิตรที่มีส่วนร่วมในการสร้างคุณค่าและภาพลักษณ์ที่ดีของบริษัท โดยยึดมั่นที่จะทำธุรกิจกับลูกค้าอย่างโปร่งใส เป็นธรรม ให้ความสำคัญกับการจัดซื้อยาเวชภัณฑ์ เครื่องมือแพทย์ที่มีคุณภาพ มีมาตรฐานความปลอดภัย ใส่ใจสิ่งแวดล้อม และมีการจัดทำแบบประเมินลูกค้าอย่างเหมาะสม

กิจกรรมสนับสนุน

โครงสร้างพื้นฐาน

บริษัทฯ ได้จัดให้มีหน่วยงานต่างๆ เพื่อสนับสนุนกิจกรรมหลักของบริษัทอย่างครบถ้วน เช่น งานบุคลากร การจัดการเวชระเบียน ธุรการ การเงิน กฎหมาย การตลาด ประชาสัมพันธ์ งานเทคโนโลยี สารสนเทศ งานช่างและอาคาร งานเครื่องมือแพทย์ เป็นต้น

การจัดการทรัพยากรบุคคล

บริษัทฯ ยึดแนวทางการบริหารทรัพยากรบุคคลตามหลักการกำกับกิจการที่ดี มุ่งเน้นการปฏิบัติต่อแรงงานด้วยความ เป็นธรรม เคารพสิทธิมนุษยชน ไม่เลือกปฏิบัติในการจ้างงานและอาชีพ ไม่กีดกันการแสดงออก มีกิจกรรมให้เกิดการแลกเปลี่ยน เรียนรู้ และร้องทุกข์ โดยกำหนดนโยบาย Whistle Blowing ทั้งนี้ ในปี 2565 บริษัทไม่มีข้อร้องเรียนเกี่ยวกับสภาพ การจ้าง และไม่มีปัญหาข้อพิพาทแรงงานกับพนักงานหรืออดีตพนักงานของบริษัท ในการกระทำอันไม่เป็นธรรม

การจัดการด้านข้อมูล

บริษัทฯ ได้นำระบบ HIS-Hospital Information System เข้ามาใช้ในการจัดการข้อมูลผู้ป่วยและผู้มาใช้บริการโรงพยาบาล ในทุกด้าน ไม่ว่าจะเป็นข้อมูลพื้นฐานของบุคคลทั่วไป ข้อมูลการรักษาพยาบาล การตรวจวินิจฉัยโดยแพทย์ การรับคำสั่งการรักษาโดยพยาบาล และเจ้าหน้าที่ทางการแพทย์อื่นๆ ข้อมูลรูปภาพ X-Ray MRI CT ECHO CAT-LAB ฯลฯ และนำมาแปลผลทั้งในรูปแบบ 2D 3D และ 4D ข้อมูลเชิงวิเคราะห์เปรียบเทียบ ซึ่งข้อมูลเหล่านี้ทำให้แพทย์สามารถนำใช้ การวินิจฉัยโรคได้อย่างถูกต้อง อีกทั้งโรงพยาบาลยังมีแผนที่จะนำระบบ Telemedicine และ ระบบ AI เข้ามาช่วยในการตรวจวินิจฉัยรักษาผู้ป่วยจากที่พักอาศัย ซึ่งในการรักษาสิ่งการต่างๆ โดยแพทย์ ข้อมูลรายการทั้งหมด จะรวบรวมและระบบ ERP จะทำการ AUDIT และบันทึกรายการบัญชีได้อย่างครบถ้วนและถูกต้อง อีกทั้งได้นำระบบ BI เข้ามาช่วยในการวิเคราะห์ข้อมูล ในการตัดสินใจของผู้บริหารด้วย

ส่วนในด้านความเสถียรภาพของระบบสารสนเทศโรงพยาบาลได้จัดการมี SERVER หลัก และ SERVER สำรองๆ สามารถ RESTORE ให้มาทำงานแทนได้ โดย SERVER หลัก ได้ใช้ระบบ VSAN-VMWARE SERVER เป็นระบบที่สามารถรองรับการใช้งานได้อย่างมีประสิทธิภาพ สามารถขยายความจุได้ง่ายและรวดเร็ว บำรุงรักษาและบริหารจัดการไม่ซับซ้อน ด้านการรักษาความปลอดภัยของระบบสารสนเทศนั้นโรงพยาบาล ได้ติดตั้ง Anti-Virus ไว้ทุกเครื่อง และระบบ SERVER NETWORK มี FIREWALL ป้องกันไว้อีกชั้นหนึ่ง และยังได้แยกระบบงานภายใน ออกจากระบบ INTERNET อย่างชัดเจนอีกด้วย

2.2 การบริหารจัดการความเสี่ยงด้านความยั่งยืน

บริษัทฯ ให้ความสำคัญกับการบริหารจัดการความเสี่ยงด้านความยั่งยืน เพื่อสร้างโอกาสและลดความเสี่ยงที่มีผลกระทบต่อความสามารถในการแข่งขัน สร้างผลกำไร และความอยู่รอดขององค์กร รวมทั้งเป็นการสร้างความเชื่อมั่นให้กับผู้มีส่วนได้เสียในทุกมิติ ทั้งด้านเศรษฐกิจ สังคม และสิ่งแวดล้อม โดยมีคณะกรรมการบริหารความเสี่ยงทำหน้าที่ประเมินความเสี่ยง วิเคราะห์ผลกระทบที่จะเกิดขึ้น จัดทำแผนรองรับ รวมถึงติดตามการบริหารความเสี่ยงอย่างเป็นระบบและต่อเนื่อง

ความเสี่ยงที่อาจส่งผลกระทบต่อความยั่งยืนของบริษัท

1. ความเสี่ยงจากความไม่พึงพอใจจากการได้รับบริการ

ผลกระทบ : รายได้จากการรักษาพยาบาลลดลง

บริษัท ดำเนินกิจการการให้บริการทางการแพทย์ การสร้างความประทับใจให้กับผู้มาใช้บริการตั้งแต่จุดลงทะเบียน การได้รับการรักษาจากแพทย์ การดูแลใส่ใจของพยาบาล การติดตามผลการรักษา รวมถึงสถานที่ต่างๆ ภายในโรงพยาบาล จึงเป็นสิ่งสำคัญในการให้ผู้บริการเลือกใช้บริการโรงพยาบาลวิภาวดี ดังนั้น บริษัทฯ ให้ผู้มาใช้บริการประเมินความพึงพอใจทุกครั้งในการเข้ามาใช้บริการ เพื่อนำคำติชม มาพัฒนา ปรับปรุง การให้บริการให้ดียิ่งขึ้น มีการจัดสัมมนาอบรมให้กับบุคลากร เพื่อเพิ่มความรู้ความสามารถ ในการให้บริการอีกด้วย

นอกจากนี้ บริษัทฯ ได้หานวัตกรรมและเทคโนโลยีใหม่ๆ เพื่อสนับสนุนการให้บริการ ทั้งเครื่องมือและอุปกรณ์ทางการแพทย์ ระบบสารสนเทศในการจัดเก็บข้อมูล อีกทั้ง การจัดทำนโยบายการคุ้มครองข้อมูลส่วนบุคคล เพื่อไม่ให้มีการนำข้อมูลของผู้มาใช้บริการไปแสวงหาผลประโยชน์อื่นๆ โดยไม่ได้รับอนุญาตจากเจ้าของข้อมูล

2. ความเสี่ยงจากการสูญเสียบุคลากรที่สำคัญ

ผลกระทบ : การดำเนินงานอาจหยุดชะงัก

บริษัทฯ ให้ความสำคัญกับบุคลากรในโรงพยาบาล ทั้งแพทย์ พยาบาล พนักงานประจำสำนักงาน รวมถึงพนักงาน part time ทุกคน เพื่อให้ธุรกิจสามารถดำเนินงานได้อย่างต่อเนื่อง บริษัทฯ ได้ประเมินจำนวนพนักงานให้เหมาะสมในแต่ละส่วนงาน และจัดทำแผนการสืบทอดตำแหน่ง กรณี สูญเสียผู้บริหาร หัวหน้าฝ่าย เพื่อให้การดำเนินงานไม่หยุดชะงัก รวมถึงการหมุนเวียนพนักงานในส่วนของพยาบาล เพื่อทดแทน หรือช่วยเหลืองาน กรณี มีผู้เข้ามาใช้บริการเป็นจำนวนมาก เพื่อให้มีการดูแลได้อย่างทั่วถึง

3. ความเสี่ยงจากการจัดการของเสียจากกระบวนการรักษาพยาบาล

ผลกระทบ : การจัดการของเสียที่ไม่มีประสิทธิภาพ อาจก่อให้เกิดมลพิษและส่งผลกระทบต่อสิ่งแวดล้อม ชุมชน และสังคม

บริษัทฯ ได้ให้ความสำคัญกับการจัดการของเสียจากกระบวนการรักษาพยาบาลภายใต้มาตรฐานการจัดการ ISO และ HA (Hospital Accreditation) และกฎระเบียบที่เกี่ยวข้องอย่างเคร่งครัด

- มีการกำหนดวิธีปฏิบัติในการทิ้ง จัดเก็บ ขยะทั่วไป และทำลายขยะทั่วไป ขยะอันตราย ขยะติดเชื้อที่ถูกต้องไม่กระทบต่อสิ่งแวดล้อม
- มีการลดของเสียด้วยการแยกขยะ Recycle
- การจัดการน้ำทิ้ง ดำเนินการจัดการอย่างเป็นระบบด้วยการส่งน้ำผ่านระบบปิดเข้าสู่ระบบบำบัดน้ำเสียของกรุงเทพมหานคร มีการบำรุงรักษาและตรวจสอบระบบบำบัดน้ำอย่างสม่ำเสมอ และมีการตรวจสอบค่าน้ำทิ้งทุกเดือน

2.3 การวิเคราะห์ผู้มีส่วนได้เสียในห่วงโซ่คุณค่าของธุรกิจ

การมีส่วนร่วมกับผู้มีส่วนได้เสีย

บริษัทฯ ให้ความสำคัญกับการมีส่วนร่วมของผู้มีส่วนได้เสียทุกกลุ่มทั้งภายในและภายนอก โดยสื่อสารและรับฟังความคิดเห็นผ่านช่องทางต่างๆ และนำความคาดหวังของผู้มีส่วนได้เสียมาดำเนินการ



การดำเนินงานกับผู้มีส่วนได้เสีย

ผู้มีส่วนได้เสีย	วิธีการมีส่วนร่วม	ความคาดหวัง	การดำเนินงาน
1. ผู้ถือหุ้น นักลงทุน	การประชุมผู้ถือหุ้นประจำปี นักลงทุนสัมพันธ์ Website / E-mail Opportunity day	ผลการตอบแทน การลงทุนที่ดี การบริหารที่โปร่งใส ตรวจสอบได้	การปฏิบัติตามหลักกำกับดูแล กิจการที่ดี พัฒนาการสื่อสารกับผู้ถือหุ้น นักลงทุน
2. ลูกค้าผู้บริโภค	การสำรวจความพึงพอใจของลูกค้า Website / E-mail และ Social Media	การให้การรักษายาบาลที่มีคุณภาพ ภายใต้มาตรฐานวิชาชีพ การให้บริการด้วยความใส่ใจ มีจิต บริการ อัตราค่าบริการที่เหมาะสม ความปลอดภัยของสถานที่และสิ่ง แวดล้อมภายในโรงพยาบาล	พัฒนาโรงพยาบาลเป็นโรงพยาบาล ตติยภูมิระดับ Excellence Center นำระบบ Smart Service / Smart Operation / Smart Hospital เข้ามา สนับสนุนการดำเนินการ
3. พนักงาน	การประชุมร่วมกับพนักงานระดับ ต่างๆ ระบบ Intranet การสำรวจ ความพึงพอใจ การร้องเรียนผ่านทาง ช่องทางการแจ้งเบาะแสหรือข้อร้อง เรียน (Whistle blowing)	ค่าตอบแทนสวัสดิการที่เหมาะสม คุณภาพชีวิตที่ดี มีความปลอดภัยใน การทำงาน ความก้าวหน้าความ มั่นคงในชีวิต การพัฒนาทักษะ ความรู้ ความสามารถในการทำงาน	กำหนดค่าตอบแทนสวัสดิการอยู่ใน ระดับเดียวกับธุรกิจประเภทเดียวกัน มีการกำหนด Career Path ส่งเสริม ให้มีการอบรมทั้งในและนอกองค์กร ด้วยการกำหนดจำนวนชั่วโมงการ อบรมใน KPI ของหน่วยงาน
4. คู่ค้า	Website / E-mail / โทรศัพท์	ผลการดำเนินธุรกิจ ความโปร่งใส และรับผิดชอบ	มีจริยธรรมและจรรยาบรรณใน การดำเนินธุรกิจ ร่วมมือต่อต้านการ ทุจริตคอร์รัปชัน
5. ชุมชน	การร่วมประชุมเพื่อรับฟังความคิด เห็นและความต้องการของชุมชน	การประกอบธุรกิจของบริษัทไม่ส่ง ผลกระทบต่อชุมชน ความ ต้องการความช่วยเหลือด้านสุขภาพ	โครงการให้ความรู้ด้านสุขภาพอนามัย โครงการหน่วยแพทย์เคลื่อนที่
6. สังคม	Website / Social Media	การช่วยเหลือและดูแลสังคม	ดำเนินการ CSR อย่างต่อเนื่อง มูลนิธิวิภาวดี โครงการอบรมการช่วย ชีวิตเบื้องต้นและฟื้นคืนชีพ โครงการ รับบริจาคโลหิต ศูนย์ฉีดวัคซีนป้องกัน COVID-19 การดูแลรักษาผู้ป่วย COVID-19
7. สิ่งแวดล้อม	Website / Social Media การสำรวจสิ่งแวดล้อม	การใช้ทรัพยากรอย่างมีคุณค่า การ ลดผลกระทบในด้านสิ่งแวดล้อม	บริหารจัดการสิ่งแวดล้อมอย่างเป็น ระบบภายใต้มาตรฐานคุณภาพ
8. หน่วยงานรัฐ	รายงาน/จดหมายการเข้าร่วมประชุม/ กิจกรรม	ปฏิบัติตามข้อกำหนดและกฎหมาย การสนับสนุนกิจกรรมของรัฐ	ปฏิบัติตามกฎหมายระเบียบข้อบังคับ ที่เกี่ยวข้อง ความร่วมมือในการทำ CSR

การประเมินประเด็นที่สำคัญด้านความยั่งยืน

บริษัทมุ่งมั่นที่จะดำเนินธุรกิจโดยสร้างมูลค่าทางธุรกิจควบคู่ไปกับการรับผิดชอบต่อสังคมและสิ่งแวดล้อม ตลอดจนตอบสนองความต้องการต่อความคาดหวังของผู้มีส่วนได้เสียอย่างเหมาะสม และสามารถวัดผลได้อย่างเป็นรูปธรรม บริษัทฯ จึงได้ดำเนินการประเมินที่สำคัญด้านความยั่งยืนจากกลยุทธ์การดำเนินธุรกิจ ความเสี่ยง และโอกาส การบริหารจัดการด้านความยั่งยืน การดำเนินการด้านความรับผิดชอบต่อสังคม ควบคู่ไปกับการรวบรวมความเห็นของกรรมการ ผู้บริหาร ผู้มีส่วนได้เสีย ข้อร้องเรียน เพื่อให้ครอบคลุมทุกกลุ่มที่มีอิทธิพลต่อประเด็นความยั่งยืน และนำประเด็นที่ได้รับการคัดเลือกมาประเมินและจัดลำดับความสำคัญ โดยพิจารณาจากโอกาสและผลกระทบที่มีต่อการดำเนินธุรกิจของบริษัท และต่อความสนใจของผู้มีส่วนได้เสีย และเปิดเผยข้อมูลตามประเด็นความยั่งยืนที่มีนัยสำคัญ

ผลการประเมินประเด็นที่สำคัญด้านความยั่งยืน



เศรษฐกิจ	สังคม	สิ่งแวดล้อม
1. การสร้างผลตอบแทนให้กับผู้ถือหุ้น	6. สิทธิมนุษยชน	11. การบริหารจัดการขยะ
2. ความพึงพอใจลูกค้า	7. การบริหารทรัพยากรบุคคล	12. การบริหารจัดการพลังงาน
3. การกำกับดูแลกิจการ	8. การสร้างความผูกพันกับชุมชน(CSR)	13. การบริหารจัดการน้ำ
ข้อมูลส่วนบุคคล	9. การเข้าถึงการให้บริการทางการแพทย์	14. การบริหารจัดการน้ำเสีย
นวัตกรรมและเทคโนโลยี	10.อาชีวอนามัย ความปลอดภัย และสภาพแวดล้อมในการทำงาน	15.ก๊าซเรือนกระจก

ผลการประเมินประเด็นที่สำคัญด้านความยั่งยืนทั้ง 3 ด้าน ได้ 15 ประเด็น ซึ่งครอบคลุมมิติด้านเศรษฐกิจ สังคม สิ่งแวดล้อม และผู้มีส่วนได้เสียที่สำคัญทุกส่วน โดยสรุปผลการดำเนินงานในปี 2565 ในแต่ละด้าน ดังต่อไปนี้

ผลการดำเนินงานด้านเศรษฐกิจ

ผลการดำเนินงาน ปี 2565

1. การสร้างผลตอบแทนให้กับผู้ถือหุ้น

ความมุ่งมั่นและเป้าหมาย

บริษัทฯ มุ่งมั่นในการดำเนินธุรกิจอย่างมีหลักบรรษัทภิบาล มีความโปร่งใส ตรวจสอบได้ โดยคำนึงถึงประโยชน์สูงสุด เพื่อสร้างการเติบโตและมูลค่าอย่างยั่งยืน ให้กับผู้ถือหุ้น รวมถึงสร้างผลตอบแทนให้กับผู้ถือหุ้นอย่างสม่ำเสมอ ทั้งนี้ บริษัทฯ มีนโยบายการจ่ายปันผลไม่ต่ำกว่าร้อยละ 80 ของกำไรสุทธิหลังหักสำรองตามกฎหมาย และสำรองอื่นๆ (ถ้ามี)

แนวทางการดำเนินงาน

บริษัทฯ กำหนดกลยุทธ์ในการดำเนินงาน เพื่อใช้เป็นแนวทางในการดำเนินกิจการเป็นประจำทุกปี รวมถึงมีการจัดตั้งศูนย์ความเป็นเลิศทางการแพทย์ (Excellence Center) เพื่อให้บริการประชาชนได้อย่างมีประสิทธิภาพ อีกทั้ง คณะกรรมการบริษัท ได้แต่งตั้งคณะกรรมการบริหาร ให้ทำหน้าที่ติดตามผลการดำเนินงานของบริษัทฯ และบริษัทย่อย เป็นประจำทุกเดือน

นอกจากนี้ บริษัทฯ ได้มีช่องทางในการสื่อสารและให้ข้อมูลบริษัทฯ กับผู้ถือหุ้นและนักลงทุน โดยการจัดประชุมผู้ถือหุ้น การเข้าร่วมกิจกรรมบริษัทจดทะเบียนพบผู้ลงทุน (Opportunity Day) และการเปิดเผยข้อมูลผ่านตลาดหลักทรัพย์แห่งประเทศไทย รวมถึงการให้ผู้ถือหุ้นและนักลงทุนสอบถามข้อมูลผ่านช่องทาง corporateaccounting@vibhavadi.com เพื่อเป็นการให้ผู้ถือหุ้นและนักลงทุนได้ทราบสถานการณ์การดำเนินงานต่างๆ ของบริษัทฯ อย่างต่อเนื่อง

ผลการดำเนินงาน

- บริษัทฯ มีกำไรสุทธิของงบเฉพาะกิจการอยู่ที่ 1,163.43 ล้านบาท เพิ่มขึ้นจากปีก่อนหน้า 261.65 ล้านบาท
- ในปี 2565 บริษัทฯ จ่ายปันผลให้กับผู้ถือหุ้นในอัตราหุ้นละ 0.055 บาท หรือรวมมูลค่าทั้งหมด 746,680,631.07 บาท คิดเป็นอัตราการจ่ายปันผลร้อยละ 64.18 ของกำไรสุทธิหลังหักสำรองตามกฎหมาย และสำรองอื่นๆ (ถ้ามี) ของงบเฉพาะกิจการ สูงกว่าปี 2564 10%

2. ความพึงพอใจลูกค้า**ความมุ่งมั่นและเป้าหมาย**

โรงพยาบาลวิภาวดี สนับสนุนให้บุคลากรทุกคนยึดหลักค่านิยมองค์กรของบริษัทฯ ในการทำงาน เพื่อบริหารความสัมพันธ์ที่ดีกับผู้ใช้บริการด้านสุขภาพ โดยกำหนดให้มีการสำรวจความพึงพอใจในการเข้ารับบริการทางการแพทย์ และบุคลากรในโรงพยาบาลอย่างสม่ำเสมอ เพื่อพัฒนาคุณภาพการบริการให้มีความพึงพอใจสูงสุดต่อไป โดยโรงพยาบาลวิภาวดีได้กำหนดช่องทางให้ผู้ใช้บริการได้แสดงความคิดเห็นผ่านทางอีเมล โทรศัพท์ จดหมาย หรือแบบฟอร์มการประเมินความพึงพอใจของโรงพยาบาล

แนวทางการดำเนินงาน

โรงพยาบาลวิภาวดี ให้ความสำคัญกับการให้บริการ เพราะเป็นหัวใจสำคัญในการสร้างมูลค่าให้กับองค์กรในระยะยาว โรงพยาบาลวิภาวดีได้เล็งเห็นความสำคัญด้านความพึงพอใจของผู้ใช้บริการทางการแพทย์ จึงได้ดำเนินการสำรวจความพึงพอใจในการเข้ามาใช้บริการทางการแพทย์ และนำผลที่ได้มาวิเคราะห์ เพื่อนำมาพัฒนาปรับปรุงการให้บริการอย่างต่อเนื่อง

ผลการดำเนินงาน

ข้อมูล	หน่วย	2563	2564	2565
จำนวนการร้องเรียนจากผู้ใช้บริการ	ครั้ง	878	430	588
ความพึงพอใจของผู้ป่วยใน (IPD)	%	N/A	97	96
ความพึงพอใจของผู้ป่วยนอก (OPD)	%	N/A	89	91

3. การกำกับดูแลกิจการ**ความมุ่งมั่นและเป้าหมาย**

บริษัทฯ ได้มีการกำหนดแนวทางจรรยาบรรณและออกนโยบายการกำกับดูแลกิจการที่ดีหรือหลักบรรษัทภิบาล (Corporate Governance) และเผยแพร่ตั้งแต่ปี พ.ศ.2558 เพื่อให้คณะกรรมการ ผู้บริหาร และพนักงานทุกคนปฏิบัติตาม และมีการปรับปรุงแก้ไขเรื่อยมา โดยบริษัทฯ มุ่งหวังที่จะพัฒนาองค์กรโดยการดำเนินงานอย่างมีหลักบรรษัทภิบาล มีการเติบโตอย่างยั่งยืน มั่นคงพร้อมอยู่กับผู้เกี่ยวข้อง รวมทั้งมีการดำเนินงานอย่างเป็นธรรม โปร่งใส และสร้างมูลค่าระยะยาวให้แก่ผู้ถือหุ้นต่อไป

แนวทางการดำเนินงาน

บริษัทฯ ได้มีการจัดตั้งคณะกรรมการธรรมาภิบาล เพื่อดูแลการดำเนินการด้านการกำกับดูแลกิจการที่ดี และความยั่งยืน เพื่อติดตามผลการดำเนินงานของฝ่ายบริหาร ให้เป็นไปตามนโยบายการกำกับดูแลกิจการที่ดี นอกจากนี้ ในด้านของการต่อต้านการทุจริตคอร์รัปชัน บริษัทฯ ดำเนินการจัดอบรมให้กับกรรมการ ผู้บริหาร และพนักงาน เพื่อให้รับทราบและนำไปปฏิบัติอย่างเคร่งครัด

ผลการดำเนินงาน

บริษัทฯ ได้รับผลการประเมินการกำกับดูแลกิจการที่ดีประจำปี 2565 อยู่ในระดับ "ดีมาก" ซึ่งเพิ่มขึ้นจากปีก่อนที่อยู่ในระดับ "ดี"

4. ข้อมูลส่วนบุคคล

ความมุ่งมั่นและเป้าหมาย

บริษัทฯ ได้ตระหนักถึงความสำคัญในการจัดเก็บรักษาข้อมูลของผู้เข้ามาใช้บริการ จึงได้จัดทำนโยบายการคุ้มครองข้อมูลส่วนบุคคล ซึ่งเป็นไปตามพระราชบัญญัติคุ้มครองข้อมูลส่วนบุคคล พ.ศ. 2562 โดยนโยบายนี้ได้อธิบายถึงวิธีการที่โรงพยาบาลปฏิบัติต่อข้อมูลส่วนบุคคลของผู้ใช้บริการ เช่น การเก็บรวบรวม การจัดเก็บรักษา การใช้ การเปิดเผย รวมถึงสิทธิต่างๆ ของเจ้าของข้อมูลส่วนบุคคล นอกจากนี้ หากผู้มาใช้บริการพบการละเมิดข้อมูลส่วนบุคคลสามารถแจ้งข้อมูลมาได้ทั้ง

ช่องทางการร้องเรียนด้านข้อมูลส่วนบุคคล

ศูนย์เทคโนโลยีสารสนเทศ

โรงพยาบาลวิภาวดี

51/3 ถนนงามวงศ์วาน แขวงลาดยาว เขตจตุจักร

กรุงเทพมหานคร 10900

โทรศัพท์ : 025611111 ต่อ 2931

แนวทางการดำเนินงาน

บริษัทฯ ดำเนินการจัดอบรมและทดสอบเกี่ยวกับ พ.ร.บ. คุ้มครองข้อมูลส่วนบุคคล พ.ศ. 2562 ให้กับผู้บริหาร และพนักงานของโรงพยาบาลวิภาวดี และแจ้งนโยบายการคุ้มครองข้อมูลส่วนบุคคลให้กับคู่ค้าของบริษัทฯ ทั่วประเทศ

ผลการดำเนินงาน

ในปี 2565 บริษัทฯ ไม่ได้รับข้อร้องเรียนเกี่ยวกับการละเมิดข้อมูลส่วนบุคคล

5. นวัตกรรมและเทคโนโลยี

ความมุ่งมั่นและเป้าหมาย

บริษัทฯ ส่งเสริมให้มีการนำระบบเทคโนโลยีมาใช้ในการระดมทุนการทำงาน เพื่อปรับปรุงระบบการทำงานให้มีความรวดเร็ว ลดข้อผิดพลาดและมีประสิทธิภาพมากยิ่งขึ้น รวมถึง การพัฒนาบุคลากรให้มีความพร้อมในการเปลี่ยนแปลงด้านเทคโนโลยี ที่ปัจจุบันกำลังเข้าสู่ระบบดิจิทัล เพื่อให้เกิดการพัฒนาทางด้านนวัตกรรมและเทคโนโลยีอย่างยั่งยืน

แนวทางการดำเนินงาน

บริษัทฯ มีหน่วยงานเทคโนโลยีสารสนเทศ ในการดูแลและพัฒนาระบบสารสนเทศภายในโรงพยาบาล โดยการศึกษา และจัดหาเทคโนโลยีให้เหมาะสม และสอดคล้องกับการทำงาน สำหรับเทคโนโลยีที่เกี่ยวกับการรักษาทางทิมแพทย์ จะเป็นฝ่ายพิจารณาในการจัดซื้อเครื่องมือแพทย์ ให้มีความเหมาะสมและมีประสิทธิภาพสูงสุดในการรักษา และนำเสนอต่อคณะกรรมการบริหารในการพิจารณาการจัดซื้อ

ผลการดำเนินงาน

- บริษัทฯ ได้นำหุ่นยนต์ในการจัดเตรียมยาให้กับผู้ป่วยในมาใช้ เพื่อให้มีความรวดเร็ว และลดปริมาณการใช้บุคลากร
- การพัฒนาระบบตรวจสุขภาพภายนอก เพื่อให้ผู้ใช้บริการได้รับผลการตรวจสุขภาพได้อย่างรวดเร็ว



ผลการดำเนินงานด้านสังคม

1. การดำเนินการด้านสิทธิมนุษยชน

ความมุ่งมั่นและเป้าหมาย

บริษัท โรงพยาบาลวิภาวดี จำกัด (มหาชน) ตระหนักและเล็งเห็นถึงความสำคัญต่อการเคารพในหลักสิทธิมนุษยชนสากล จึงได้กำหนดให้ กรรมการ ผู้บริหาร และพนักงานเข้าร่วมในการเคารพสิทธิมนุษยชน และสิทธิในที่ทำงานและระบบทั่วทั้งองค์กร เพื่อให้ทำงานอย่างมีความสุข มีความมั่นคง มีความปลอดภัยในการทำงานและพร้อมที่จะเติบโตไปพร้อมกับองค์กร ทั้งนี้ บริษัทฯ ได้เผยแพร่นโยบายไว้บนเว็บไซต์ <https://www.vibhavadi.com/ir-corporate-governance>

แนวการบริหารจัดการ

บริษัทฯ ยึดแนวทางการบริหารจัดการทรัพยากรบุคคลตามหลักการกำกับดูแลกิจการที่ดี ตระหนักถึงความสำคัญของพนักงานว่าเป็นทรัพยากรที่มีค่าในการผลักดันขับเคลื่อนให้องค์กรมีความเจริญก้าวหน้า และประกอบกิจการได้อย่างสำเร็จ สนับสนุนให้พนักงานทุกคน ได้รับโอกาสในเติบโตในองค์กรอย่างเท่าเทียม ไม่จำกัดเพศ เชื้อชาติ และศาสนา มุ่งเน้นการพัฒนาองค์ความรู้และทักษะความสามารถในวิชาชีพ และเตรียมความพร้อมรองรับต่อการเปลี่ยนแปลงภายใต้บรรยากาศในการทำงานที่เคารพและยอมรับความแตกต่างเพื่อความสุขในการทำงานของพนักงานทุกคน โดยบริษัทได้กำหนดให้มีช่องทางในการร้องเรียนเกี่ยวกับการละเมิดสิทธิมนุษยชน และการคุ้มครองข้อมูลส่วนบุคคลดังนี้

ช่องทางการร้องเรียนการละเมิดสิทธิมนุษยชน

- (1) ทางไปรษณีย์ โดยส่งมาที่ คณะกรรมการตรวจสอบ

บริษัท โรงพยาบาลวิภาวดี จำกัด (มหาชน)

51/3 ถนนงามวงศ์วาน แขวงลาดยาว เขตจตุจักร กรุงเทพมหานคร 10900

- (2) ทางอีเมลล์ โดยส่งมาที่ info@vibhavadi.com

ผลการดำเนินงาน ปี 2565

รายการ	หน่วย	2563	2564	2565
จำนวนพนักงานทั้งหมด	คน	1,293	1,321	1,240
ชาย	คน	194	201	183
หญิง	คน	1,099	1,120	1,057
ผู้บริหาร	คน	16	16	16
ชาย	คน	9	9	9
หญิง	คน	7	7	7
พนักงานรายเดือน	คน	1,222	1,251	1,181
ชาย	คน	190	191	182
หญิง	คน	1,032	1,060	999
พนักงานรายวัน	คน	71	70	59
ชาย	คน	4	10	7
หญิง	คน	67	60	52
ไทย	คน	1,288	1,316	1,176
พม่า	คน	2	2	2
กัมพูชา	คน	1	1	1
อื่นๆ	คน	2	2	2
การร้องเรียน	หน่วย	2563	2564	2565
จำนวนการร้องเรียนด้านสิทธิมนุษยชน	ครั้ง	-	-	-

2. การบริหารทรัพยากรบุคคล

ความมุ่งมั่นและเป้าหมาย

บริษัทฯ ถือว่าพนักงานเป็นทรัพยากรที่มีความสำคัญในการขับเคลื่อนองค์กรไปสู่ความสำเร็จ เราจึงพัฒนาบุคลากรให้มีความเป็นมืออาชีพ มีความรู้ ประสบการณ์ ความเชี่ยวชาญ พร้อมให้คำปรึกษา และสนับสนุนการเรียนรู้ในเรื่องใหม่ ๆ รวมถึงการจ่ายผลตอบแทนอย่างเป็นธรรม และจัดให้มีสวัสดิการต่างๆ ทั้งการให้สิทธิรักษาพยาบาล ทันตกรรม กองทุนสำรองเลี้ยงชีพ เป็นต้น นอกจากนี้ บริษัทฯ เน้นสร้างสภาพแวดล้อมในการทำงานที่มีความปลอดภัย ควบคู่กับการดึงดูดและรักษาพนักงานที่มีศักยภาพ ติดตามประสิทธิผลจากตัวชี้วัดอัตราความพึงพอใจของพนักงาน

แนวทางการดำเนินงาน

2.1 การจ้างงานพนักงาน

เนื่องด้วยธุรกิจของบริษัทฯ คือการให้บริการทางการแพทย์ บุคลากรส่วนใหญ่ คือ แพทย์ และพยาบาล ดังนั้นในการสรรหาบุคลากรเหล่านี้ จึงต้องพิจารณาจากความรู้ ความสามารถ ประสบการณ์ การศึกษา ให้ตรงตามวิชาชีพ สำหรับพนักงานในตำแหน่งอื่นๆ บริษัทฯ จะพิจารณาจาก ความรู้ ความสามารถ ประสบการณ์ เป็นหลักในการพิจารณารับบุคคลเข้าทำงานในตำแหน่งต่างๆ บริหารอัตรากำลังพลให้เกิดความสมดุลกับการให้บริการ โดยกำหนดให้มีอัตราค่าจ้างและสวัสดิการต่างๆ อยู่ในระดับมาตรฐานเทียบเท่าบริษัทโดยทั่วไปหรือตามที่กฎหมายกำหนดไว้

ผลการดำเนินงาน ปี 2565

ตารางการจ้างพนักงาน

รายการ	หน่วย	2563	2564	2565
จำนวนพนักงานใหม่	คน	115	180	222
- รายเดือน	คน	100	163	192
- รายวัน	คน	15	17	30

ทั้งนี้ ในปี 2565 บริษัทฯ ไม่มีการจ้างพนักงานรัฐ

2.2 การจ้างงานผู้สูงอายุ

เพื่อรองรับสังคมผู้สูงอายุ บริษัทฯ มีนโยบายจ้างงานหลังเกษียณอายุการทำงานพนักงานที่มีสุขภาพแข็งแรงและมีความสุขพร้อมทำงานอายุงานระหว่าง 55 - 65 ปี ในตำแหน่งที่มีความเชี่ยวชาญเฉพาะทาง มีทักษะ ประสบการณ์สูง โดยให้มีส่วนร่วมในการพัฒนางาน และบริหารจัดการ รวมทั้งเป็นผู้ให้คำปรึกษา ผู้ถ่ายทอดสอนงาน และเป็นวิทยากรให้แก่พนักงานทั้งภายในและบริษัทในเครือ

ผลการดำเนินงาน ปี 2565

ตารางผู้บริหารแบ่งตามสัดส่วนอายุ

ผู้บริหาร ⁽¹⁾	หน่วย	2563	2564	2565
อายุต่ำกว่า 30 ปี	คน	-	-	-
อายุระหว่าง 30-50 ปี	คน	1	1	1
อายุมากกว่า 50-60 ปี	คน	4	4	4
อายุมากกว่า 60 ปี	คน	11	11	11

¹ผู้บริหาร นับตั้งแต่ผู้อำนวยการฝ่ายขึ้นไป

ตารางพนักงานแบ่งตามสัดส่วนอายุ

พนักงาน ⁽²⁾	หน่วย	2563	2564	2565
อายุต่ำกว่า 30 ปี	คน	657	655	508
อายุระหว่าง 30-50 ปี	คน	498	518	522
อายุมากกว่า 50-60 ปี	คน	130	141	141
อายุมากกว่า 60 ปี	คน	8	7	10

²พนักงาน นับรวมพนักงานรายวันและรายเดือน

2.3 การจ้างงานคนพิการ

บริษัทฯ ได้ให้ความสำคัญและการจ้างงานผู้พิการตามพระราชบัญญัติส่งเสริมและพัฒนาคุณภาพชีวิตคนพิการ พ.ศ. 2550 แก้ไขเพิ่มเติม (ฉบับที่ 2) พ.ศ.2556 โดยมีการจ้างงานพนักงานประจำตามมาตรา 33 และจ้างงานผู้พิการตามมาตรา 35 นอกจากนี้ มีการให้สัมปทานพื้นที่เพื่อจำหน่ายสินค้าหรือบริการ ทั้งนี้ บริษัทฯ ยังมีแผนสนับสนุนให้มีการจ้างงานผู้พิการเพิ่มขึ้นและอย่างต่อเนื่อง

ผลการดำเนินงาน ปี 2565

ตารางการจ้างงานผู้พิการ

รายการ	หน่วย	2563	2564	2565
การจ้างงานผู้พิการ	คน	5	5	4

หมายเหตุ เป็นข้อมูลการจ้างงานตามมาตรา 33 พ.ร.บ. ส่งเสริมและพัฒนาคุณภาพชีวิตคนพิการ พ.ศ. 2550 แก้ไขเพิ่มเติม

2.4 การพัฒนาพนักงาน

บริษัทฯ เชื่อมั่นว่าการดำเนินกิจการให้บริการด้านรักษาพยาบาลนั้น หัวใจสำคัญคือพนักงาน บริษัทฯ จึงมุ่งมั่นในการพัฒนาศักยภาพของแพทย์ พยาบาล และพนักงานทุกคน ให้มีความรู้ และศักยภาพในการทำงาน เพื่อดูแลผู้มาใช้บริการให้เหมือนกับบุคคลในครอบครัว จึงได้จัดให้มีการอบรม พัฒนาคความรู้ ทักษะ ทางด้านวิชาชีพ และวิชาการให้กับแพทย์ พยาบาล และพนักงานทุกคน โดยตั้งเป้าหมายการอบรมไม่น้อยกว่า 8 ชั่วโมงต่อคนต่อปี

แนวทางการดำเนินงาน

บริษัทฯ ได้จัดตั้งฝ่ายพัฒนาและฝึกอบรม สำหรับดูแลการฝึกอบรมให้กับพนักงานซึ่งฝ่ายพัฒนาและฝึกอบรม จะเป็นผู้ทำแผนการฝึกอบรม โดยจะสำรวจความต้องการฝึกอบรมจากพนักงาน และหาหลักสูตรจากภายนอก เพื่อให้ตรงตามวัตถุประสงค์ และวิชาชีพของพนักงานในแต่ละหน่วยงาน นอกจากนี้ ได้มีการวัดความพึงพอใจในการอบรม เพื่อเก็บรวบรวมข้อมูล และนำมาใช้ในการพัฒนาพนักงานต่อไป

ผลการดำเนินงาน ปี 2565

ในปี 2565 สถานการณ์การแพร่ระบาด COVID-19 เริ่มผ่อนคลาย บุคลากรได้รับการฉีดวัคซีนครบทุกคน บริษัทฯ จึงกลับมาจัดอบรมภายในให้แก่บุคลากรของโรงพยาบาล โดยสรุปได้ดังนี้

- บริษัทฯ จัดให้มีการอบรมภายในและภายนอกองค์กรรวมทั้งสิ้น 110 หลักสูตร
- จำนวนพนักงานที่ได้รับการฝึกอบรมจำนวน 1,809 คน คิดเป็น 14.52 ชั่วโมง/คน/ปี
- ค่าใช้จ่ายในการพัฒนาพนักงานเท่ากับ 747,433 บาท

2.5 การสร้างความผูกพันกับพนักงาน

บริษัทฯ ดำเนินการสร้างวัฒนธรรมองค์กร โดยมีรากฐานจากการที่ผู้บริหารและผู้บังคับบัญชาปฏิบัติเป็นแบบอย่าง มีการสื่อสารที่เปิดกว้าง มุ่งเน้นผลลัพธ์ที่ดี เสริมพลัง มีความผูกพัน โดยการปฏิบัติต่อพนักงานอย่างจริงจัง โดยยึดหลักคุณธรรม จริยธรรม เป็นเสมือน ครอบครัวเดียวกันเดียวกัน ในช่วงที่องค์กรต้องเผชิญกับวิกฤตโรคระบาด COVID-19 นี้ สามารถชีวิตและเป็นบท ทดสอบ

ความเข้มแข็งของวัฒนธรรมองค์กรผ่านภาวะผู้นำ ความคิด การแสดงออกถึงความร่วมมือร่วมใจของพนักงาน ที่พร้อมที่จะเรียนรู้ งานใหม่และพัฒนาทักษะใหม่ๆ และเป็นโอกาสที่จะเสริมสร้างวัฒนธรรมองค์กรที่สอดคล้องกับการทำงานที่มีการเปลี่ยนแปลงอย่างรวดเร็ว

นอกจากนี้ ปัจจุบันธุรกิจการแพทย์มีการแข่งขันสูง บุคลากรทางการแพทย์และพนักงาน จึงถือเป็นหัวใจสำคัญของการสร้างความได้เปรียบทางการแข่งขันและการเจริญเติบโตขององค์กรอย่างยั่งยืน การคำนึงถึงชีวิตความเป็นอยู่ที่ดีของพนักงาน ถือเป็นสิ่งที่บริษัทให้ความสำคัญเป็นอย่างมาก บริษัทฯ จึงได้กำหนดนโยบายค่าตอบแทนและสวัสดิการที่เป็นธรรมให้แก่พนักงาน รวมถึงครอบครัวของพนักงาน เพื่อให้เพียงพอต่อค่าดำรงชีพ เช่น ค่าครองชีพ กองทุนสำรองเลี้ยงชีพ การให้สิทธิรักษาโดยไม่มีค่าใช้จ่าย กรณีผู้ป่วยใน และมอบส่วนลดกับครอบครัว เงินช่วยเหลือค่างานศพพนักงานและบุคคลในครอบครัว ฯลฯ

ผลการดำเนินงานปี 2565

รายการ	หน่วย	2563	2564	2565
ค่าตอบแทนรวมพนักงานทั้งหมด	ล้านบาท	482.39	536.29	566.98
จำนวนพนักงานที่เป็นสมาชิกกองทุนสำรองเลี้ยงชีพ	คน	825	812	728
จำนวนพนักงานลาออก	คน	139	139	266
อัตราการลาออก	%	10.53	10.63	20.90

3. การเข้าถึงการให้บริการทางการแพทย์

ความมุ่งมั่นและเป้าหมาย

สุขภาพที่ดีที่เกิดจากหลายปัจจัย เช่น สภาพแวดล้อมทางสังคม เศรษฐกิจ พฤติกรรมการใช้ชีวิต ความก้าวหน้าทางเทคโนโลยี การแพทย์ และปัจจัยอื่นๆ ซึ่งมนุษย์ทุกคนไม่สามารถเข้าถึงการมีสุขภาพที่ดีได้อย่างเท่าเทียมกัน โรงพยาบาลวิภาวดีเล็งเห็นว่า การที่จะให้ประชาชนมาใช้บริการ ณ สถานพยาบาลอย่างเดียวนั้น ยังไม่เพียงพอต่อการให้ประชาชนมีสุขภาพที่ดีได้ จึงได้มีการร่วมกับหน่วยงาน หรือองค์กรต่าง ออกหน่วยพยาบาลเคลื่อนที่บริการตรวจสอบสุขภาพให้กับประชาชนในพื้นที่ต่างๆ โดยไม่คิดค่าใช้จ่าย เพราะเป้าหมายของบริษัทคือประชาชนต้องมีสุขภาพที่ดีขึ้น

แนวทางการบริหารจัดการ

บริษัทจัดให้มีหน่วยงานที่ดูแลความรับผิดชอบต่อสังคม หรือ CSR ในการประสานงานกับหน่วยงาน หรือองค์กรต่างๆ และจัดเตรียมแพทย์ พยาบาล ยาเวชภัณฑ์ และอุปกรณ์ต่างๆ ในการออกหน่วยแต่ละครั้ง นอกจากนี้ ยังได้จัดให้มีการให้ความรู้เกี่ยวกับการดูแลสุขภาพให้กับประชาชนในพื้นที่ ที่ออกหน่วยด้วยเช่นกัน

ผลการดำเนินงานปี 2565

โรงพยาบาลวิภาวดี ร่วมกับ HealthToday ออกบูธให้บริการตรวจสอบสุขภาพในงาน “สุขภาพเต็มร้อย ครั้งที่ 22” วันอาทิตย์ที่ 28 ส.ค. 65 ณ อาคารภูมิสิริมังคลานุสรณ์ โรงพยาบาลจุฬาลงกรณ์ สภากาชาดไทย



วันที่ 10 ก.ย. 65 รพ.วิภาวดี ออกหน่วยแพทย์อาสาเคลื่อนที่ ร่วมกับ สมาคมศิษย์เก่าเซนต์คาเบรียล ณ โรงเรียนสายมิตรวังท่าช้าง ต.วังท่าช้าง อ.กบินทร์บุรี จ.ปราจีนบุรี ในหน่วยแพทย์มีบริการตรวจรักษาโรคอายุรกรรมทั่วไป ศัลยกรรมกระดูกและข้อ โรคผิวหนัง ทั้งนี้ มีประชาชนในพื้นที่มาตรวจรักษาโรคทั่วไปกว่า 1,200 คน



โรงพยาบาลวิภาวดีร่วมกับคณะพยาบาลศาสตรราชวิทยาลัย จุฬารกรณ์ จัดโครงการ “ดูแลสุขภาพฟันหนูน้อย” ในศูนย์ดูแลเด็ก 7 ศูนย์ในเขตพื้นที่หลักสี่ วันที่ 7-11 ตุลาคม 2565 มีบริการตรวจสุขภาพฟันและเช็คช่องปากให้กับเด็กๆในศูนย์พัฒนาเด็กก่อนวัยเรียนชุมชนฯ



โรงพยาบาลวิภาวดี ส่งทีมฉีดวัคซีนไข้วัดใหญ่ 4 สายพันธุ์ ให้ คนตาบอดและพิการซ้ำซ้อน ที่ ศูนย์ฝึกอาชีพและพัฒนาอาชีพคนตาบอดและพิการซ้ำซ้อน นครนายก (บ้านรินสุข)



4. การสร้างความผูกพันกับสังคมและชุมชน

ความมุ่งมั่นและเป้าหมาย

ด้วยตระหนักถึงบทบาทการมีส่วนร่วมในการดูแลสังคมและชุมชน ซึ่งเป็นภาคส่วนสำคัญในการสนับสนุนธุรกิจให้เติบโตอย่างยั่งยืน บริษัท โรงพยาบาลวิภาวดี จำกัด (มหาชน) จึงมุ่งพัฒนาระดับคุณภาพชีวิต เสริมสร้างความเข้มแข็งและความสุขให้แก่สังคมและชุมชนให้เติบโตไปพร้อมกับความมุ่งมั่นและเป้าหมาย

บริษัทฯ มุ่งเน้นการสร้างคุณค่า และสร้างความสมดุลในการดำเนินธุรกิจร่วมกับการพัฒนาสังคมไปพร้อมๆ กัน เราได้มุ่งเน้นเฉพาะการพัฒนาปัจจัยในองค์กรเท่านั้น แต่ยังคงรวมถึงการพัฒนาปัจจัยภายนอกองค์กร สังคม และชุมชน เพื่อการเติบโตอย่างสมดุลและยั่งยืนต่อไป

แนวทางการบริหารจัดการ

การสร้างความผูกพันกับสังคมและชุมชนของโรงพยาบาลวิภาวดี ดำเนินการทั้งภายในบริเวณโรงพยาบาล ชุมชนใกล้เคียง รวมทั้งการบริจาควัคซีน ยาเวชภัณฑ์ ให้กับพื้นที่ที่ประสบปัญหาต่างๆ โดยในปี 2565 การสร้างภูมิคุ้มกัน เชื้อ COVID-19 เป็นสิ่งที่สำคัญและเร่งด่วน เพื่อให้ประชาชนได้กลับมาใช้ชีวิตได้อย่างปกติ บริษัทฯ จึงเน้นในการให้บริการฉีดวัคซีน COVID-19 และการบริจาควัคซีน COVID-19 ให้กับหน่วยงานต่างได้นำไปกระจายฉีดให้กับประชาชนในวงกว้างให้มากที่สุด นอกจากนี้ ยังได้จัดกิจกรรมให้ความรู้ด้านสุขภาพ โดยทีมแพทย์ของโรงพยาบาล กับผู้เชี่ยวชาญให้บริการ การรับบริจาคโลหิต โดยร่วมกับสภากาชาดไทย ในการนำส่งต่อเพื่อผู้ป่วยที่ต้องการต่อไป

ผลการดำเนินงานปี 2565

ด้านสุขภาพ

โรงพยาบาลวิภาวดี ร่วมกับ นิตยสารรักลูก จัดกิจกรรม Roadshow สำหรับคุณแม่ตั้งครรภ์และลูกน้อยวัย 0-3 ปี ในหัวข้อ “รู้ก่อน หรือมากกว่า นะแม่” บรรยายเรื่อง “แม่ท้องต้องระวังช่วงตั้งครรภ์ 3 ไตรมาส” โดย พญ.อุษณีย์ ฉัตรโชติวงศ์ สูติ-นรีแพทย์ ประจำโรงพยาบาลวิภาวดี



กิจกรรม “Happy Life By ชีวิตดี คอมมูนิตีคนรักสุขภาพ” ในหัวข้อ “ฟื้นฟู Long COVID-19 ด้วยอาหารและวิตามินได้อย่างไร” โดย พญ.สุภาสิณี รัตนสกุล แพทย์ประจำศูนย์สุขภาพและอาชีวอนามัย และการบรรยายในหัวข้อ “สุขภาพจิตหลังวิกฤต COVID-19” โดยคุณปัทมา จันทฤทธิ์ พยาบาลเฉพาะทางสุขภาพจิตและจิตเวช

กิจกรรม Road show “Health Fair 2022” บรรยายหัวข้อ “Computer Vision Syndrome CVS” โรคสายตาคงคนทำงานยุคใหม่ โดย แพทย์หญิงฤทัยรัตน์ วินิจฉัยย์ ศูนย์จักษุและเลสิก โรงพยาบาลวิภาวดี



กิจกรรม Roadshow “Happy Life by ชีวิตดี season 12/2022” โรงพยาบาลวิภาวดี ร่วมกับ นิตยสารชีวิต จัดกิจกรรมหัวข้อ “ดูแลผิวให้อ่อนเยาว์ Keep your skin young” โดย วิทยากร พญ.รสริน คุปต์วิวัฒน์ แพทย์ศุนย์ผิวหนัง รพ.วิภาวดี



ด้านสังคม

การบริจาคโลหิต

โรงพยาบาลวิภาวดี ร่วมกับ สภากาชาดไทย ได้จัดกิจกรรมรับบริจาคโลหิต 2 ครั้ง

ครั้งที่ 1 บริจาคโลหิต...ฝ่าวิกฤตโลหิตขาดแคลน ไปด้วยกัน
รับบริจาคโลหิตในวันศุกร์ที่ 26 สิงหาคม 2565 จำนวนโลหิตที่ได้รับ 111 ยูนิต

ครั้งที่ 2 บริจาคโลหิต “ให้ด้วยใจ...อุ่นใจผู้รับ” รับบริจาคโลหิตในวันศุกร์ที่ 25 พฤศจิกายน 2565 จำนวนโลหิตที่ได้รับ 104 ยูนิต



การบริจาคเครื่องมือแพทย์และเวชภัณฑ์

วันที่ 14 ก.ย.65 มูลนิธิวิภาวดี มอบเครื่องมือแพทย์ ให้กับโรงพยาบาลสมเด็จพระยุพราชธาตุพนม เพื่อโรงพยาบาลจะนำไปใช้ในการรักษาผู้ป่วยในพื้นที่และบริเวณใกล้เคียง

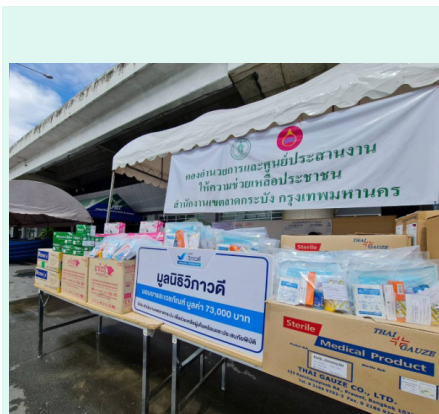

การบริจาคเพื่อช่วยเหลือผู้ประสบภัยน้ำท่วม นายนิคม ไวยรัชพานิช ประธานกรรมการ บริษัท โรงพยาบาลวิภาวดี จำกัด (มหาชน) พร้อมคณะ มอบยาและเวชภัณฑ์ให้กับสำนักงานเขตลาดกระบัง โดยมีนายแสวง จันทพันธ์ ผู้ช่วยผู้อำนวยการเขตลาดกระบัง เป็นตัวแทนรับมอบยาและเวชภัณฑ์ดังกล่าว เพื่อช่วยเหลือผู้ประสบภัยพิบัติจากการเหตุการณ์น้ำท่วมในพื้นที่ดังกล่าว

การบริจาควัคซีน Moderna

- โรงพยาบาลวิภาวดี มอบวัคซีน Moderna จำนวน 122 ขวด มูลค่า 2,013,000 บาท ให้กับ โรงพยาบาลศรีธัญญา เพื่อฉีดให้กับผู้ป่วยและเจ้าหน้าที่
- โรงพยาบาลวิภาวดี มอบวัคซีน Moderna จำนวน 100 ขวด มูลค่า 1,650,000 บาท ให้กับโรงพยาบาลนครปฐม เพื่อฉีดให้กับประชาชนที่ยังไม่ได้รับวัคซีน COVID-19
- โรงพยาบาลวิภาวดี มอบวัคซีน Moderna จำนวน 160 ขวด มูลค่า 2,640,000 บาท ให้กับโรงพยาบาลนครนายก เพื่อฉีดให้กับประชาชนที่ยังไม่ได้รับวัคซีน COVID-19
- โรงพยาบาลวิภาวดี มอบวัคซีน Moderna จำนวน 96 ขวด มูลค่า 1,584,000 บาท ให้กับโรงพยาบาลโรงเรียนนายร้อยพระจุลจอมเกล้า จ.นครนายก เพื่อฉีดให้กับนักเรียนโรงเรียนนายร้อย จปร.
- โรงพยาบาลวิภาวดี มอบวัคซีน Moderna จำนวน 380 ขวด มูลค่า 6,270,000 บาท ให้กับสำนักงานয়กรุงเทพมหานคร เพื่อฉีดป้องกัน COVID-19 ให้กับประชาชนที่ยังไม่ได้รับวัคซีน



การสร้างความสัมพันธ์ในพื้นที่บริเวณรอบโรงพยาบาล

นายแพทย์ชัยสิทธิ์ คุปต์วิวัฒน์ ผู้อำนวยการโรงพยาบาลวิภาวดี มอบเสื้อกันฝนให้กับเจ้าหน้าที่ตำรวจ สน.พหลโยธิน โดยมี พ.ต.ท.ชัยนาม นักร้อง ผกก.ป. สน.พหลโยธิน เป็นตัวแทนรับมอบในครั้งนี้ เพื่อนำไปให้เจ้าหน้าที่ได้ใช้ขณะปฏิบัติหน้าที่ต่อไป



โรงพยาบาลวิภาวดี นำทีมวิทยากรให้ความรู้และฝึกปฏิบัติโครงการอบรม CPR เฉลิมพระเกียรติสมเด็จพระนางเจ้าสิริกิติ์ พระบรมราชินีนาถ พระบรมราชชนนีพันปีหลวง เนื่องในโอกาสมหามงคลเฉลิมพระชนมพรรษา 90 พรรษา วันเสาร์ที่ 20 ส.ค. 65 ณ ห้องกำแพงเพชร เจเจฮอลล์ ชั้น 6 ศูนย์การค้าเจเจมอลล์ เขตจตุจักร

โรงพยาบาลวิภาวดีแจกพันธุ์กล้าไม้เนื่องในวันพ่อแห่งชาติและวันดินโลก 5 ธ.ค. 65 ภายใต้แนวคิด รักรักษ์ต้นไม้รักษาดินของพ่อ เพื่อเป็นการน้อมรำลึกในพระมหากรุณาธิคุณพระบาทสมเด็จพระบรมชนกาธิเบศร มหาภูมิพลอดุลยเดชมหาราช บรมนาถบพิตร

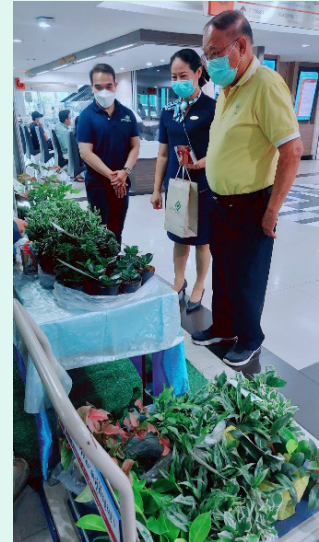

โรงพยาบาลวิภาวดีจัดกิจกรรม “ส่งความสุขในเทศกาลคริสต์มาส”

5. อาชีวอนามัย ความปลอดภัย และสภาพแวดล้อมในการทำงาน ความมุ่งมั่นและเป้าหมาย

บริษัทฯ ให้ความสำคัญด้านสุขภาพอนามัย ความปลอดภัยและสภาพแวดล้อมจากการปฏิบัติงานของพนักงานในองค์กรทุกคน เพื่อป้องกันอันตราย ลดและควบคุมความเสี่ยงในทุกระบวนการทำงานและการดำเนินธุรกิจของบริษัทฯ ที่อาจนำไปสู่ความสูญเสียต่อชีวิต การบาดเจ็บ ความเจ็บป่วยที่เกิดขึ้นเนื่องจากสภาพการทำงาน บริษัทฯ ได้กำหนดนโยบายด้าน อาชีวอนามัย ความปลอดภัยและสิ่งแวดล้อม โดยให้สอดคล้องกับกฎหมาย รวมถึงการมีระบบการจัดการตามมาตรฐานสากล กฎระเบียบ และ ข้อกำหนดต่างๆ ที่เกี่ยวข้อง เพื่อป้องกันและลดความเสี่ยงอันตรายจากการทำงาน

นอกจากนี้ บริษัทฯ มีเป้าหมายในการเป็นองค์กรแห่งความสุข จึงให้ความสำคัญกับการปรับปรุงพื้นที่การทำงาน เพื่อสร้างบรรยากาศในการทำงานและอำนวยความสะดวกต่อการทำงาน โดยยังคงให้ความสำคัญกับมาตรการรักษาระยะห่างทางสังคม (Social Distancing) ลดความแออัดนอกจากนี้ ยังจัดให้มีพื้นที่สำหรับ พักผ่อนหย่อนใจของพนักงาน ตลอดจนสิ่งอำนวยความสะดวกต่างๆ ให้พนักงานอย่างเพียงพอ เหมาะสม

แนวทางการบริหารจัดการ

โรงพยาบาลวิภาวดี ให้ความสำคัญในการจัดสภาพแวดล้อมในการทำงานที่ปลอดภัย โดยจัดให้มีการประเมินความเสี่ยงที่ครอบคลุมทุกระบวนการทำงาน การฝึกอบรมในหลักสูตรต่างๆ เพื่อให้สอดคล้องกับการปฏิบัติงานเพื่อป้องกันการเจ็บป่วยและอุบัติเหตุที่เกิดขึ้นจากการทำงาน รวมถึงการตรวจประเมินสภาพแวดล้อมในการทำงานตามปัจจัยเสี่ยงเพื่อให้เป็นไปตามที่กฎหมายกำหนด ดูแลสุขภาพพนักงานด้วยการตรวจสุขภาพประจำปีทั้งการตรวจสุขภาพทั่วไป ตรวจตามช่วงอายุ ตรวจสุขภาพตามปัจจัยความเสี่ยงด้านอาชีวอนามัย และการตรวจประเมินตามโครงการเสริมสร้างสุขภาพใจทั้งนี้บริษัทฯ ได้จัดตั้งคณะกรรมการความปลอดภัย อาชีวอนามัย และสภาพแวดล้อมในการทำงาน มีการแต่งตั้ง “ออสส” ที่ได้รับการฝึกอบรมหลักสูตร “อาชีวอนามัยในโรงพยาบาล โรคจากการประกอบอาชีพและสิ่งแวดล้อมและการประเมินความเสี่ยงต่อสุขภาพสำหรับบุคลากรในโรงพยาบาล” ในทุกแผนก เพื่อเป็นตัวแทนดูแลความปลอดภัยในการทำงานของพนักงานได้อย่างทั่วถึง

นอกจากนี้บริษัทฯ ได้จัดทำแผนการบริหารจัดการสิ่งแวดล้อม อาชีวอนามัย และความปลอดภัย ทั้งสิ้น 6 โปรแกรม 1 แผน คือ โปรแกรมการจัดการสภาวะฉุกเฉิน โปรแกรมป้องกันและระงับอัคคีภัย โปรแกรมการบริหารจัดการขยะ สารเคมีและวัตถุอันตราย โปรแกรมความปลอดภัย โปรแกรมรักษาความปลอดภัย โปรแกรมการจัดการระบบสาธารณสุขโรค และ แผนการจัดการเครื่องมือแพทย์ เพื่อเตรียมพร้อมรับมือกับเหตุการณ์ฉุกเฉินได้ทันทั่วทั้งที่และมีประสิทธิภาพ

ผลการดำเนินงานปี 2565

ในปี 2565 โรงพยาบาลได้มีการตรวจวัดคุณภาพอากาศในบริเวณพื้นที่โรงพยาบาลโดยวัดความเข้มข้นของสารมลพิษทางอากาศที่เทียบเท่ากับค่าดัชนีคุณภาพอากาศ ทั้งค่า ฝุ่นละอองขนาดไม่เกิน 2.5 ไมครอน (PM2.5) , ฝุ่นละอองขนาดไม่เกิน 10 ไมครอน (PM10) , ก๊าซคาร์บอนไดออกไซด์ (CO2) , สารระเหยรวม , สารฟอร์มัลดีไฮด์ (HCHO) , อุณหภูมิ ซึ่งหากพบค่าที่สูงเกินกว่าเกณฑ์ที่กำหนด ก็ได้ดำเนินการแก้ไข รวมถึง มีการติดตั้งระบบฉีดพ่นละอองน้ำรอบบริเวณพื้นที่โรงพยาบาล เพื่อลดปัญหาฝุ่น PM. 2.5 ที่มีผลกระทบต่อผู้มาใช้บริการและพนักงาน

นอกจากนี้ บริษัทฯ ไม่พบพนักงานเจ็บป่วยร้ายแรงหรือเสียชีวิตจากการทำงาน หรือจากสภาพแวดล้อมการทำงานแต่อย่างใด อย่างไรก็ตาม หากพบว่ามีการเจ็บป่วยจากการทำงานบริษัทฯ จะดำเนินการวิเคราะห์หาสาเหตุของการเจ็บป่วยและอุบัติเหตุ รวมทั้งหามาตรการป้องกันหรือทำการปรับปรุงการทำงานให้มีความปลอดภัยอย่างต่อเนื่อง และจัดฝึกอบรมให้กับพนักงานอยู่เสมอ

อีกทั้ง บริษัทฯ มีการเสริมสร้างวัคซีนให้กับพนักงาน 100% คือ วัคซีนป้องกันโรคไขหวัดใหญ่ และ วัคซีนป้องกัน COVID-19

สถิติอุบัติเหตุ	หน่วย	2563	2564	2565
จำนวนอุบัติเหตุจากการทำงาน	ครั้ง	12	21	16
จำนวนการเจ็บป่วยจากการทำงาน	ครั้ง	-	-	-

ผลการดำเนินงานด้านสิ่งแวดล้อม

บริษัทฯ ให้ความสำคัญกับคุณภาพมาตรฐานความปลอดภัย ใส่ใจสิ่งแวดล้อม ทั้งนี้การดำเนินการของโรงพยาบาลมีการบริหารจัดการด้านพลังงานอย่างมีประสิทธิภาพ ใช้อย่างคุ้มค่าและเกิดประโยชน์สูงสุด มีการจัดการของเสียในระบบของโรงพยาบาลอย่างเป็นระบบ การควบคุมคุณภาพด้านสิ่งแวดล้อมในโรงพยาบาล การตรวจวัดคุณภาพอากาศภายในโรงพยาบาล และมีการตรวจวัดคุณภาพประสิทธิภาพของห้องปฏิบัติการต่างๆ เช่น ห้อง OR ห้องแยกโรค ให้เป็นไปตามมาตรฐานที่กำหนด โดยคำนึงถึงความปลอดภัยของผู้ใช้บริการและปฏิบัติงานในพื้นที่โรงพยาบาล

1. การบริหารจัดการขยะ

ความมุ่งมั่นและเป้าหมาย

การจัดการขยะและของเสียถือเป็นบริบทที่สำคัญต่อการประกอบกิจการด้านสถานพยาบาล ทางโรงพยาบาลได้มีการกำหนดคณะกรรมการฯ จัดการขยะและของเสีย เพื่อให้เกิดความสะดวกรวดเร็วต่อการจัดการและการกำจัดได้อย่างถูกต้อง และมีการตรวจติดตาม การแยกทิ้ง การจัดเก็บ การรวบรวม การเคลื่อนย้าย ขนส่งและการกำจัดมูลฝอย โดยบริษัทฯ ตั้งเป้าลดปริมาณขยะต่อวันนอนของผู้ป่วยในเกิน 5 กิโลกรัมต่อวันนอนของผู้ป่วยใน

แนวทางการบริหารจัดการ

- 1) กำหนดนโยบายการคัดแยกขยะตั้งแต่ต้นทาง โดยแบ่งประเภท ภาชนะบรรจุพร้อมสัญลักษณ์ และถุงสีที่บรรจุชัดเจน
- 2) จัดทำแผนการบริหารจัดการขยะ สารเคมีและวัตถุอันตราย แนวทางการปฏิบัติงานเรื่อง การจัดการของเสียในโรงพยาบาลทุกประเภท โดยเริ่มตั้งแต่ การแยกทิ้ง การจัดเก็บ การรวบรวม การเคลื่อนย้าย ขนส่งและการกำจัดมูลฝอย
- 3) มีรถเข็นมูลฝอยเพื่อขนย้ายมูลฝอยอย่างระมัดระวังและมีการกำหนดช่องทาง เวลาในการขนย้าย
- 4) ปรับปรุงโรงพักขยะมูลฝอย โรงพักขยะติดเชื้อ ขยะอันตรายให้ถูกสุขลักษณะ ประสานงานกับบริษัทภายนอกในการรับกำจัดขยะ เช่น กรุงเทพมหานคร, บริษัทกรุงเทพนคร จำกัด, บริษัทอัครีปราการ จำกัด

ผลการดำเนินงาน

โดยในการกำจัดขยะติดเชื้อและขยะอันตราย ถูกทำลายด้วยเตาเผาอุณหภูมิสูง ซึ่งอุณหภูมิไม่ต่ำกว่า 760 องศาเซลเซียส และ 1,000 องศาเซลเซียส ซึ่งเป็นไปตาม กฎกระทรวงว่าด้วยการกำจัดขยะมูลฝอยติดเชื้อ พ.ศ. 2545” ของกระทรวงสาธารณสุข และ “ข้อบังคับกรุงเทพมหานคร ว่าด้วยหลักเกณฑ์การจัดการมูลฝอย และสิ่งปฏิกูลของอาคารสถานที่ และสถานบริการสาธารณสุข พ.ศ. 2545”

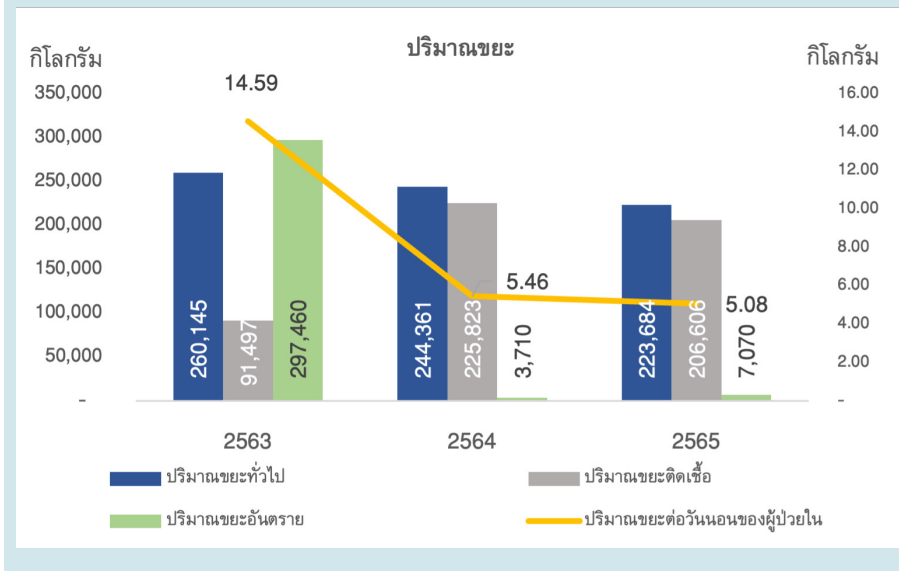

นอกจากนี้ในปี 2565 มีปริมาณขยะรีไซเคิล 53,787 กิโลกรัม โดยบริษัทฯ ได้นำไปขายให้กับสถานที่รับซื้อขยะรีไซเคิล ซึ่งสร้างรายได้กลับคืนให้กลับบริษัทฯ ในปี 2565 จำนวน 155,628 บาท

2. การบริหารจัดการพลังงาน

ความมุ่งมั่นและเป้าหมาย

บริษัทฯ ตระหนักและมีความมุ่งมั่นที่จะควบคุมการใช้พลังงานไฟฟ้าให้มีประสิทธิภาพสูงสุด เพื่อใช้ทรัพยากรธรรมชาติอย่างคุ้มค่าลดผลกระทบต่อสิ่งแวดล้อมให้ได้มากที่สุด และยังสามารถลดต้นทุนค่าใช้จ่ายด้านพลังงานของอาคารโรงพยาบาล โดยมีเป้าหมายในการลดปริมาณการใช้พลังงานไฟฟ้าจากภาครัฐ 5% เมื่อเทียบกับปี 2563 และปฏิบัติตาม พ.ร.บ. การส่งเสริมการอนุรักษ์พลังงาน พ.ศ.2535 (แก้ไขเพิ่มเติม) พ.ศ. 2550 อย่างเคร่งครัด

แนวทางการบริหารจัดการ

บริษัทฯ ได้เล็งเห็นถึงประโยชน์ของการจัดการพลังงานที่เกิดขึ้น กล่าวคือ การใช้พลังงานอย่างมีประสิทธิภาพเป็นรูปธรรมและเป็นไปอย่างต่อเนื่อง ภายใต้ พ.ร.บ. การส่งเสริมการอนุรักษ์พลังงาน พ.ศ.2535 (แก้ไขเพิ่มเติม) พ.ศ. 2550 มีการแต่งตั้งคณะทำงาน ประเมินสถานภาพการจัดการพลังงาน การกำหนดนโยบายอนุรักษ์พลังงาน การประเมินศักยภาพการอนุรักษ์พลังงาน การกำหนดเป้าหมายและแผนฯ พร้อมดำเนินการตามแผน มีการตรวจประเมินและทบทวนวิเคราะห์การจัดการด้านพลังงาน ทั้งนี้ทางบริษัทฯ ได้มีการจัดจ้าง บริษัทที่ปรึกษาด้านการบริหารจัดการพลังงานที่ได้รับใบรับรองคุณภาพมาตรฐาน ISO 50001 เป็นที่ปรึกษาด้านการอนุรักษ์พลังงาน ที่ส่งผลให้โรงพยาบาล เกิดการอนุรักษ์พลังงานที่มีประสิทธิภาพอย่างยั่งยืนและเกิดการปรับปรุงอย่างต่อเนื่องทุกปี

ผลการดำเนินงาน

ในปี 2565 บริษัทฯ มีปริมาณการใช้ไฟฟ้าเพิ่มขึ้น เนื่องจากจำนวนผู้ป่วยในเพิ่มขึ้น อย่างไรก็ตาม บริษัทฯ มีผลประหยัดมาตรการติดตั้งโซลาร์เซลล์เพิ่มขึ้น ทำให้ลดการจ่ายค่าไฟฟ้าได้ 2,265,698 บาท/ปี

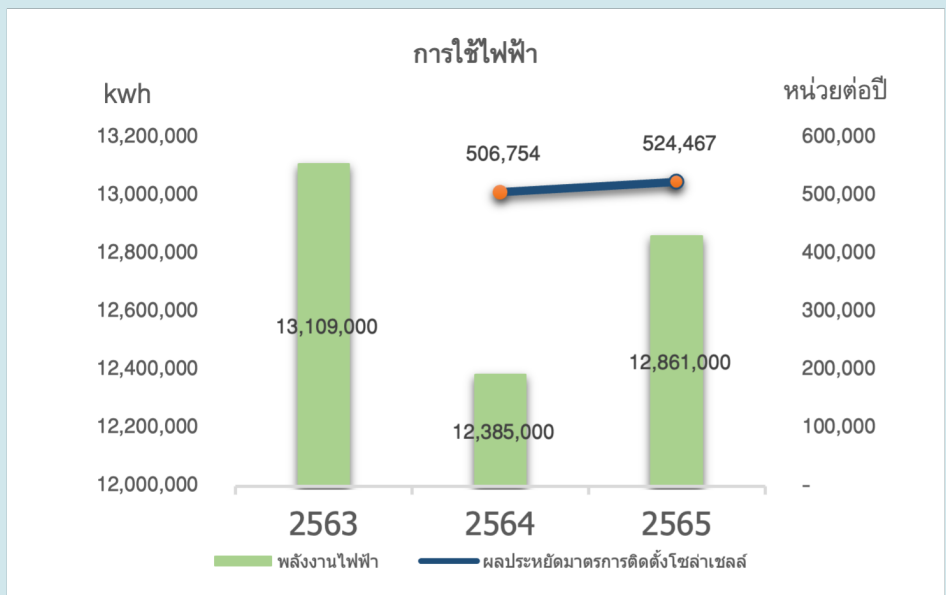

3. การบริหารจัดการน้ำ

ความมุ่งมั่นและเป้าหมาย

บริษัทฯ ใส่ใจและให้ความสำคัญกับการบริหารจัดการน้ำภายในองค์กร ซึ่งเป็นน้ำประปาที่ใช้เพื่ออุปโภคและบริโภค ของพนักงาน และผู้มาใช้บริการอาคารโรงพยาบาล มีการเก็บตัวอย่างน้ำสุ่มตรวจค่าต่างๆ ตามมาตรฐาน และให้ความสำคัญต่อการอนุรักษ์และการใช้น้ำให้เกิดคุณค่าสูงสุด ทางโรงพยาบาล วิวาวดี จึงได้มีการกำหนดเป้าหมาย ออกเป็น 2 ส่วนคือ 1. ลดการใช้น้ำ 2. ผลการตรวจสอบคุณภาพน้ำอุปโภคและบริโภคต้องผ่านมาตรฐานที่กำหนด

แนวทางการบริหารจัดการ

บริษัทฯ มีการจัดการใช้น้ำอย่างเป็นระบบทั่วทั้งโรงพยาบาล โดยปริมาณน้ำที่ใช้ในอาคารสามารถแยกสัดส่วนการใช้น้ำออกเป็น 2 ส่วนคือ น้ำที่ใช้ในการอุปโภคใช้สอยภายในอาคาร ประมาณ 80% ของปริมาณการใช้น้ำทั้งหมด และน้ำที่ใช้ในส่วนระบบปรับอากาศ ประมาณ 20% ของปริมาณการใช้น้ำทั้งหมด ฉะนั้นด้านการบริหารจัดการจึงแยกออกเป็น 2 ส่วนดังนี้

1. ด้านน้ำอุปโภคและใช้สอยภายในอาคาร มีการรณรงค์เพื่อสร้างจิตสำนึกแก่พนักงานในการใช้น้ำให้เกิดความคุ้มค่าและประโยชน์สูงสุด เช่น การนำน้ำทิ้งจากการผลิตน้ำ RO มาใช้ประโยชน์ในการล้างรถ ล้างภาชนะถังขยะ และน้ำทิ้งดังกล่าวมาระบายความเย็นของอุปกรณ์ในระบบออกซิเจนเหลว เป็นต้น

2. ด้านน้ำในระบบปรับอากาศ ส่วนมากใช้น้ำเพื่อหล่อเย็นในระบบทำความเย็น ช่วยในการระบายความร้อนของระบบ โดยได้มีการกำหนดแผนในการบำรุงรักษาอุปกรณ์ในระบบปรับอากาศ อย่างสม่ำเสมอและต่อเนื่อง เพื่อให้การทำงานที่สมบูรณ์และลดการสูญเสีย น้ำในระบบ ทั้งมีการติดตั้งอุปกรณ์วัดคุณภาพน้ำพร้อมกับ Auto Drain ที่หอระเหย (Cooling Tower) ของระบบปรับอากาศ เพื่อช่วยในการควบคุมคุณภาพน้ำและปล่อยน้ำทิ้งตามความเหมาะสมอันส่งผลให้เกิดการควบคุมการสูญเสียน้ำโดยเปล่าประโยชน์ในระบบ

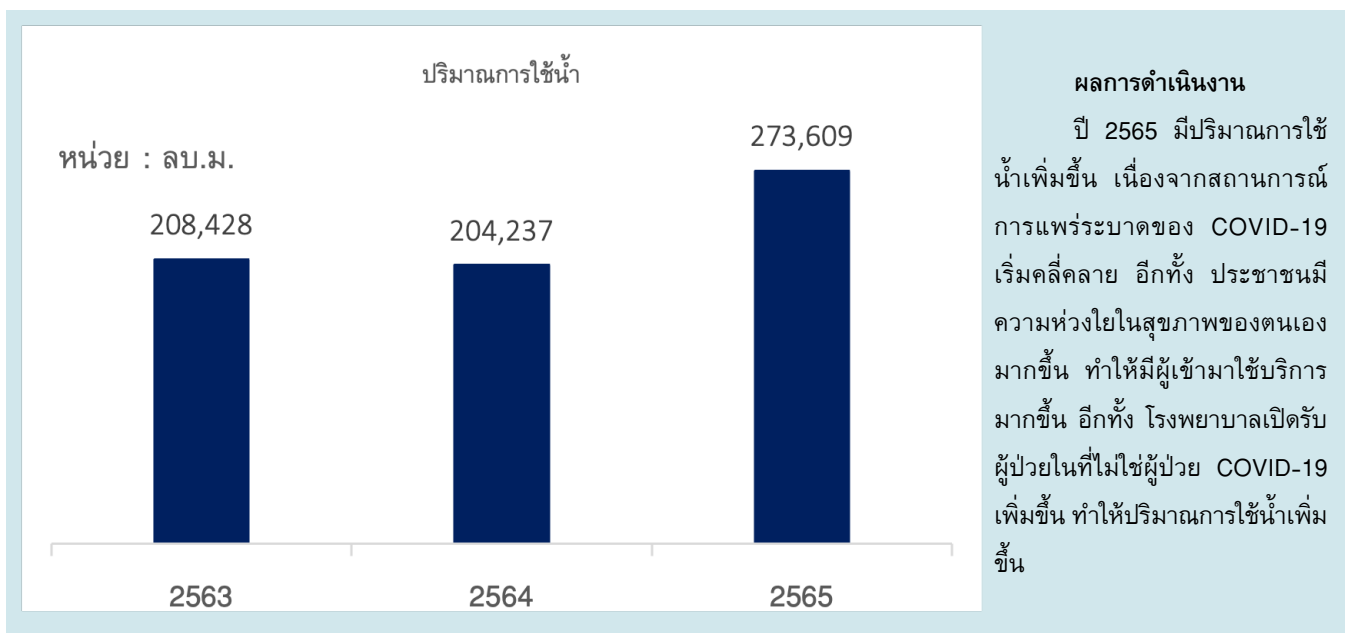

4. การบริหารจัดการน้ำเสีย

ความมุ่งมั่นและเป้าหมาย

บริษัทฯ ตระหนักด้านผลกระทบจากการปล่อยน้ำทิ้งที่เกิดขึ้นจากกิจกรรมภายในอาคารโรงพยาบาลต่อพื้นที่ชุมชนโดยรอบ โดยจะไม่มีการปล่อยน้ำเสียลงสู่คูคลองสาธารณะและทางอาคารโรงพยาบาลจะดำเนินการตามมาตรฐานที่กฎหมายกำหนดอย่างต่อเนื่อง โดยตั้งเป้าหมาย “ไม่มีข้อร้องเรียนเรื่องน้ำทิ้ง” จากชุมชนและประชาชนทั่วไป

แนวทางการบริหารจัดการ

บริษัทฯ มีการตรวจสอบและบำรุงรักษา Pump น้ำในบ่อพักน้ำเสีรรวมของโรงพยาบาลอย่างสม่ำเสมอ และมีการเติมคลอรีนเพื่อฆ่าเชื้อโรคในบ่ออย่างต่อเนื่อง พร้อมกับเก็บตัวอย่างน้ำเสียเป็นประจำทุกๆ เดือน ก่อนที่จะส่งน้ำเสียเข้าสู่ท่อระบบบำบัดน้ำเสีรรวมของกรุงเทพมหานคร เพื่อเข้าบำบัดกับระบบบำบัดน้ำเสีรรวม เขตดินแดง การดำเนินการดังกล่าวมีการประชุมร่วมกันและผ่านการตรวจสอบ ทั้งแบบและการติดตั้งโดยเจ้าหน้าที่ของกรุงเทพมหานคร พร้อมทั้งมีการศึกษาดูงานระบบบำบัดน้ำเสีย โดยฝ่ายที่เกี่ยวข้องของโรงพยาบาลและมีการติดตามผลการบำบัดน้ำเสีรรวมทุกเดือนโดยการขอเอกสารจากกรุงเทพมหานคร ซึ่งถือว่าลดความเสี่ยงที่ระบบบำบัดน้ำเสียล้มเหลว

ผลการดำเนินงาน

ในปี 2565 ปริมาณน้ำเสียเพิ่มขึ้นจากปี 2564 เนื่องจากจำนวนผู้ป่วยโดยรวมเพิ่มขึ้นร้อยละ 22

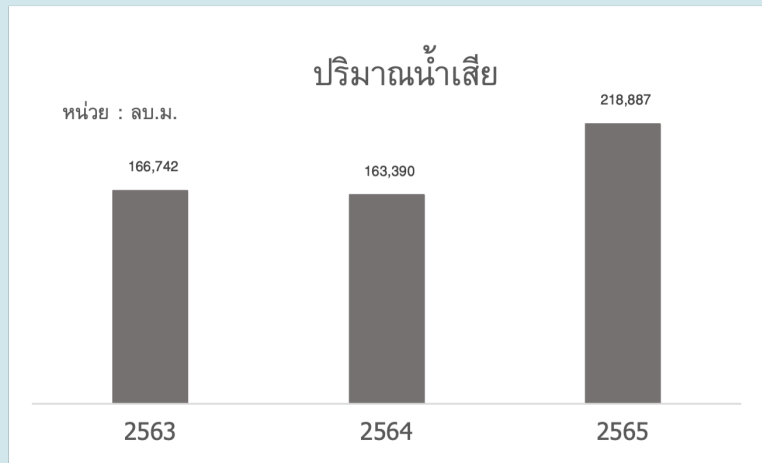

5. การจัดการก๊าซเรือนกระจก

ความมุ่งมั่นและเป้าหมาย

บริษัทฯ ตระหนักถึงปัญหาภาวะโลกร้อนนี้ จึงกำหนดแนวทางในการจัดการก๊าซเรือนกระจกขององค์กร โดยมีเป้าหมายให้มีการจัดการอย่างมีประสิทธิภาพและลดปริมาณการปล่อยก๊าซเรือนกระจกขององค์กรอย่างต่อเนื่อง จึงได้มีการเก็บรวบรวมข้อมูลกิจกรรมต่างๆ ทั้งการใช้พลังงาน การจัดการของเสีย การใช้สารเคมีในการดำเนินงาน เป็นต้น เพื่อนำมาคำนวณการปล่อยก๊าซเรือนกระจก และการดูกลับก๊าซเรือนกระจกขององค์กร โดยบริษัทฯ ตั้งเป้าลดปริมาณการปล่อยก๊าซเรือนกระจก 5% ในปี 2568 เทียบกับปี 2565 ซึ่งเป็นปีฐาน

แนวทางการบริหารจัดการ

ในปี 2565 บริษัทฯ ได้เริ่มดำเนินการวัดปริมาณการปล่อยก๊าซเรือนกระจกอย่างจริงจัง โดยจัดตั้งคณะทำงานในการเก็บรวบรวมข้อมูล และดำเนินการจัดการในการช่วยลดการปล่อยก๊าซเรือนกระจกของกิจกรรม อีกทั้ง ได้ว่าจ้างบริษัท อินโนเวชั่น เทคโนโลยี จำกัด เป็นที่ปรึกษาในการจัดทำรายงานการปล่อยก๊าซเรือนกระจกขององค์กร

ผลการดำเนินงาน



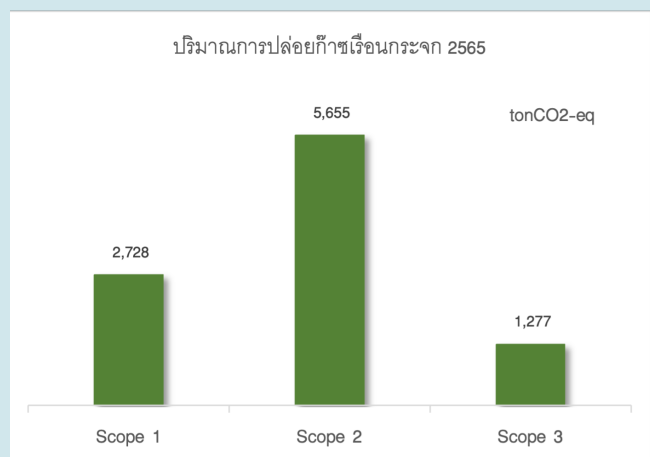



บริษัทฯ ได้วัดปริมาณการปล่อยก๊าซเรือนกระจกทางตรงจากการเผาไหม้ (Scope 1), การปล่อยก๊าซเรือนกระจกทางอ้อมจากการใช้พลังงาน (Scope 2), และการปล่อยก๊าซเรือนกระจกทางอ้อม (Scope 3) โดยมีผลดังนี้















เป้าหมายการพัฒนาที่ยั่งยืน

บริษัท สนับสนุนและดำเนินการเพื่อเป็นส่วนหนึ่งของเป้าหมายการพัฒนาที่ยั่งยืน (Sustainable Development Goals: SDGs) ขององค์กรสหประชาชาติ เพื่อสร้างความมั่นใจในการดำเนินกิจการอย่างยั่งยืนให้กับผู้มีส่วนได้เสียทุกกลุ่ม ทั้งนี้ ในปี 2565 บริษัท มีผลการดำเนินงานตามเป้าหมายความยั่งยืน จำนวน 16 เป้าหมาย ส่วนเป้าหมายที่ 14 : อนุรักษ์และใช้ประโยชน์จากทรัพยากรทางทะเล ไม่ได้มีการดำเนินการใดๆ ในปีที่ผ่านมา อย่างไรก็ตาม บริษัท จะดำเนินการศึกษาและพัฒนาการดำเนินงาน เพื่อให้สอดคล้องกับเป้าหมายความยั่งยืน 17 เป้าหมาย”

เป้าหมายการพัฒนาที่ยั่งยืน (SDGs)	การดำเนินงานที่สนับสนุนเป้าหมาย	หน้าอ้างอิง
 <p>1 NO POVERTY ขจัดความยากจน (No poverty)</p>	<ul style="list-style-type: none"> การบริหารทรัพยากรบุคคล การจ้างงานคนพิการ การบริหารจัดการขยะ 	31 32 39-40
 <p>2 ZERO HUNGER ขจัดความหิวโหย (Zero hunger)</p>	<ul style="list-style-type: none"> การสร้างความปลอดภัยกับพนักงาน 	32-33
 <p>3 GOOD HEALTH AND WELL-BEING การมีสุขภาพและความเป็นอยู่ที่ดี (Good health and well-being)</p>	<ul style="list-style-type: none"> การเข้าถึงการให้บริการทางการแพทย์ การสร้างความปลอดภัยกับสังคมและชุมชน การบริจาคช่วยเหลือผู้ประสบภัยน้ำท่วม การฉีดวัคซีนไข้หวัดใหญ่ การจัดกิจกรรมบริจาคโลหิต 	33-34 35,37 36 36 36
 <p>4 QUALITY EDUCATION การศึกษาเท่าเทียม (Quality education)</p>	<ul style="list-style-type: none"> การจัดอบรมพัฒนาพนักงาน 	32
 <p>5 GENDER EQUALITY ความเท่าเทียมทางเพศ (Gender equality)</p>	<ul style="list-style-type: none"> นโยบายด้านสิทธิมนุษยชน ผู้หญิงดำรงตำแหน่งระดับผู้บริหาร 	30 30
 <p>6 CLEAN WATER AND SANITATION การจัดการน้ำและสุขาภิบาล (Clean water and sanitation)</p>	<ul style="list-style-type: none"> การบริหารจัดการน้ำ 	41-42

เป้าหมายการพัฒนาที่ยั่งยืน (SDGs)	การดำเนินงานที่สนับสนุนเป้าหมาย	หน้าอ้างอิง
 <p>พลังงานสะอาดที่ทุกคนเข้าถึงได้ (Affordable and clean energy)</p>	<ul style="list-style-type: none"> การติดตั้งโซลาร์เซลล์บนดาดฟ้า 	40
 <p>การจ้างงานที่มีคุณค่าและการเติบโตทางเศรษฐกิจ (Decent work and economic growth)</p>	<ul style="list-style-type: none"> การจ้างงานพนักงาน การสร้างความผูกพันกับพนักงาน 	31 31-33
 <p>อุตสาหกรรม นวัตกรรม และโครงสร้างพื้นฐาน (Industry, innovation, and infrastructure)</p>	<ul style="list-style-type: none"> การติดตั้งโซลาร์เซลล์บนดาดฟ้า หุ่นยนต์จัดเตรียมยา พัฒนาระบบตรวจสอบสุขภาพ 	40 29 29
 <p>ลดความเหลื่อมล้ำ (Reduce inequality)</p>	<ul style="list-style-type: none"> การจ้างงานผู้สูงอายุ การจ้างงานคนพิการ 	31 32
 <p>เมืองและถิ่นฐานมนุษย์อย่างยั่งยืน (Sustainable cities and communities)</p>	<ul style="list-style-type: none"> การเข้าถึงการให้บริการทางการแพทย์แก่ชุมชน การฉีดวัคซีนให้หัตถ์ใหญ่ให้คนตาบอด โครงการดูแลสุขภาพฟันหนูน้อย การบริจาควัคซีน Moderna 	33,34 34 34 33
 <p>แผนการบริโภคและการผลิตที่ยั่งยืน (Responsible Consumption and production)</p>	<ul style="list-style-type: none"> การใช้พลังงานทดแทน 	40
 <p>การรับมือการเปลี่ยนแปลงสภาพภูมิอากาศ (Climate action)</p>	<ul style="list-style-type: none"> การติดตั้งโซลาร์เซลล์บนดาดฟ้า การบริหารจัดการน้ำ การติดตั้งระบบฝนละอองน้ำเพื่อป้องกันฝุ่น PM 2.5 	40 41 39
 <p>การใช้ประโยชน์จากระบบนิเวศทางบก (Life on land)</p>	<ul style="list-style-type: none"> การบริหารจัดการขยะ 	39-40
 <p>สังคมสงบสุข ยุติธรรม ไม่แบ่งแยก (Peace and justice, strong institutions)</p>	<ul style="list-style-type: none"> การกำกับดูแลกิจการ การเคารพสิทธิมนุษยชน 	28
 <p>ความร่วมมือเพื่อการพัฒนาที่ยั่งยืน (Partnership for the goal)</p>	<ul style="list-style-type: none"> โครงการอบรม CPR การร่วมมือกับชุมชนและหน่วยงานราชการในเขตพื้นที่ในการประเมินภัยพิบัติ 	37 18



การวิเคราะห์และคำอธิบายของฝ่ายจัดการ (Management Discussion and Analysis : MD&A)

1. วิเคราะห์การดำเนินงานและฐานะทางการเงิน

ภาพรวมของการดำเนินธุรกิจ

ในปี 2565 สถานการณ์การแพร่ระบาดของเชื้อไวรัส COVID-19 เริ่มคลี่คลาย อีกทั้ง ภาครัฐได้กระตุ้นภาคการท่องเที่ยวให้กลับมาฟื้นตัว มีการเดินทางของประชาชนมากขึ้น ส่งผลให้ผู้ป่วยที่ไม่เกี่ยวข้องกับ COVID-19 เข้ามารักษาพยาบาลเพิ่มขึ้น ซึ่งส่งผลดีต่อรายได้จากการรักษาพยาบาล สำหรับธุรกิจเกี่ยวกับความงาม คือบริษัท บิวตี้ ดีไซน์ เซ็นเตอร์ จำกัด ซึ่งเปิดศูนย์ความงามในนาม V Design Clinic มีผลการดำเนินงานที่ดียิ่งขึ้น โดยมียอดรายได้สุทธิอยู่ที่ 26.62 ล้านบาท และบริษัท วี พรีเมียม จำกัด (“วี พรีเมียม”) ซึ่งเริ่มดำเนินกิจการเมื่อช่วงไตรมาส 3 ของปี 2563 และในปี 2565 นี้ มีผลการดำเนินงานที่เติบโตมากขึ้นทั้งด้านรายได้ และจำนวนลูกค้า จากการทำการตลาดเชิงรุกทั้งออนไลน์ และออฟไลน์ ส่งผลให้วี พรีเมียมมียอดรายได้สุทธิอยู่ที่ 15.12 ล้านบาท

นอกจากนี้ บริษัทฯ ได้มีการจำหน่ายหุ้นสามัญของบริษัท ปริ้นส์ตัน พาร์ค สวีท จำกัด (“ปริ้นส์ตัน”) ซึ่งเดิมดำเนินธุรกิจโรงแรม แต่ในช่วงการระบาดของเชื้อไวรัส COVID-19 ปริ้นส์ตันได้เปลี่ยนธุรกิจจากโรงแรมมาเป็น Hospitel เพื่อรองรับผู้ติดเชื้อ COVID-19 แต่ใบอนุญาตให้บริการ Hospitel จะหมดอายุภายในปี 2565 หลังจากนั้น ต้องกลับมาดำเนินธุรกิจโรงแรมปกติ ซึ่งบริษัทฯ มองว่าด้วยสถานการณ์ ณ เวลานั้น การดำเนินธุรกิจโรงแรมไม่สามารถสร้างผลการดำเนินงานที่ดีได้ในระยะยาว เนื่องจากจำนวนนักท่องเที่ยวมีจำนวนยังไม่มาก จึงตัดสินใจจำหน่ายหุ้นสามัญของปริ้นส์ตัน

ทั้งนี้ เมื่อพิจารณากำไรจากการดำเนินงานก่อนหักดอกเบี้ย ภาษี ค่าเสื่อมและค่าตัดจำหน่าย (EBITDA) ปี 2565 อยู่ที่ 2,786.77 ล้านบาท ลดลงจากปี 2564 จำนวน 134.15 ล้านบาท เนื่องจากส่วนแบ่งกำไรจากเงินลงทุนในบริษัทรวมลดลงจำนวน 585.95 ล้านบาท

รายได้

(หน่วย : ล้านบาท)

รายได้	2565	%	2564	%	2563	%
รายได้จากการรักษาพยาบาล	8,540.17	94.58%	7,310.08	93.19%	5,909.50	92.95%
รายได้ค่าเช่าและค่าบริการ	72.07	0.80%	63.35	0.81%	114.95	1.81%
เงินปันผลรับ	375.97	4.16%	342.43	4.37%	192.09	3.02%
รายได้อื่น	41.77	0.46%	128.67	1.37%	141.30	2.22%
รวมรายได้	9,029.98	100.00%	7,844.53	100.00%	6,357.84	100.00%

บริษัทฯ มีรายได้จากการรักษาพยาบาลปี 2565 เท่ากับ 8,540.17 ล้านบาท ปี 2564 เท่ากับ 7,310.08 ล้านบาท และปี 2563 เท่ากับ 5,909.50 ล้านบาท โดยปี 2565 เพิ่มขึ้นร้อยละ 16.83 จากปี 2564 และร้อยละ 44.52 จากปี 2563 เนื่องจากจำนวนผู้ป่วยที่ไม่เกี่ยวข้องกับ COVID-19 เข้ามาใช้บริการปี 2565 เพิ่มขึ้นจำนวนร้อยละ 16.02 ทั้งนี้ บริษัทฯ ได้ปัจจัยบวกจากการกระตุ้นภาคการท่องเที่ยวให้กลับมาฟื้นตัว มีการเดินทางของประชาชนมากขึ้น และภาคธุรกิจโดยรวม

ในส่วนของเงินปันผลรับปี 2565 อยู่ที่ 375.97 ล้านบาท เพิ่มขึ้นร้อยละ 9.79 เมื่อเทียบกับปี 2564 เนื่องจากหลายบริษัทที่บริษัทฯ เข้าไปถือหุ้นมีการจ่ายเงินปันผลในอัตราที่มากขึ้นจากปีก่อน อีกทั้ง บริษัทฯ ยังได้มีการลงทุนในหลักทรัพย์ที่มีอยู่เพิ่มขึ้น ส่งผลให้บริษัทฯ ได้รับเงินปันผลเพิ่มขึ้น

ค่าใช้จ่าย

(หน่วย : ล้านบาท)

ค่าใช้จ่าย	2565	%	2564	%	2563	%
ต้นทุนในการรักษาพยาบาล*	5,839.11	68.37%	5,142.82	70.35%	4,406.04	74.56%
ต้นทุนค่าเช่าและค่าบริการ**	37.33	0.41%	36.406	0.46%	79.85	1.26%
ค่าใช้จ่ายในการบริการและบริหาร**	1,089.15	12.06%	934.879	11.92%	925.04	14.55%
ค่าใช้จ่ายอื่นๆ**	37.83	0.42%	32.21	0.41%	-	-
รวมค่าใช้จ่าย**	7,003.42	77.56%	6,146.32	78.35%	5,410.92	85.11%

หมายเหตุ * สัดส่วนต้นทุนในการรักษาพยาบาล เทียบกับรายได้จากการรักษาพยาบาล

** สัดส่วนต้นทุนค่าเช่าและค่าบริการ, ค่าใช้จ่ายในการบริการและบริหาร, ค่าใช้จ่ายอื่นๆ และรวมค่าใช้จ่าย เทียบกับกับรายได้รวม

ต้นทุนในการรักษาพยาบาลปี 2565 - 2563 อยู่ที่ 5,839.11 ล้านบาท 5,142.82 ล้านบาท และ 4,406.04 ล้านบาท ตามลำดับ เพิ่มขึ้นร้อยละ 13.54 เมื่อเทียบกับปีก่อนหน้า และร้อยละ 32.53 จากปี 2563 อย่างไรก็ตาม หากเทียบสัดส่วนต่อรายได้จากการรักษาพยาบาลแล้วปี 2565 มีสัดส่วนอยู่ที่ร้อยละ 68.37 ซึ่งลดลงจากปี 2564 ร้อยละ 1.98 ทั้งนี้ เป็นผลมาจากจำนวนผู้เข้ามาใช้บริการรักษาพยาบาลเพิ่มขึ้นทำให้เกิด economy of scale ส่งผลให้บริษัทฯ มีอัตรากำไรขั้นต้นในปี 2565 อยู่ที่ร้อยละ 31.63 เพิ่มขึ้นจากปี 2564 และ 2563 ซึ่งอยู่ที่ร้อยละ 29.65 และ 25.44

สำหรับค่าใช้จ่ายในการบริการและบริหารปี 2565 — 2563 อยู่ที่ 1,089.15 ล้านบาท 934.88 ล้านบาท และ 925.04 ล้านบาท เพิ่มขึ้นร้อยละ 16.50 เมื่อเทียบกับปี 2564 และร้อยละ 17.74 เมื่อเทียบกับปี 2563 ซึ่งเพิ่มขึ้นตามต้นทุนในการรักษาพยาบาล

กำไร

(หน่วย : ล้านบาท)

กำไร	2565	2564	2563
กำไรจากกิจกรรมดำเนินงาน	2,026.56	1,698.22	946.92
กำไรสำหรับปี	1,579.63	1,951.12	554.19
กำไรส่วนที่เป็นของบริษัทใหญ่	1,323.19	1,805.05	465.47
กำไรต่อหุ้น	0.0975	0.1330	0.0347

บริษัทฯ มีกำไรจากการดำเนินงานปี 2565 -2563 อยู่ที่ 2,026.56 ล้านบาท 1,698.22 ล้านบาท และ 946.92 ล้านบาท ตามลำดับ เพิ่มขึ้นจากปี 2564 และ 2563 ร้อยละ 19.33 และ 114.01 ตามลำดับ ซึ่งเพิ่มขึ้นตามรายได้จากการรักษาพยาบาล และเงินปันผล

บริษัทฯ มีกำไรส่วนที่เป็นของบริษัทใหญ่ปี 2565 อยู่ที่ 1,323.19 ล้านบาท ลดลง 481.86 ล้านบาท มาจากส่วนแบ่งกำไรจากเงินลงทุนในบริษัทร่วมลดลง 585.98 ล้านบาท เนื่องจากบริษัท โรงพยาบาลวิภาวดี จำกัด ซึ่งบริษัทฯ ถือหุ้นร้อยละ 33.85 มีกำไรลดลงจากปีก่อนหน้า 547.78 ล้านบาท ส่งผลให้อัตรากำไรสุทธิของบริษัทฯ อยู่ที่ร้อยละ 14.65 ลดลงจากปี 2564 ซึ่งอยู่ที่ร้อยละ 19.82 และมีกำไรต่อหุ้นของปี 2565 – 2563 อยู่ที่ 0.0975 บาท 0.1330 บาท และ 0.0347 ตามลำดับ

ฐานะทางการเงิน

สินทรัพย์รวม

ณ สิ้นปี 2565 บริษัทฯ มีสินทรัพย์รวมอยู่ที่ 30,922.52 ล้านบาท เพิ่มขึ้นจากปี 2564 จำนวน 2,495.85 ล้านบาท หรือคิดเป็นร้อยละ 8.78 โดยมีสินทรัพย์หมุนเวียนจำนวน 3,064.64 ล้านบาท เพิ่มขึ้นจากปี 2564 จำนวน 98.91 ล้านบาท หรือคิดเป็นร้อยละ 3.34 ซึ่งเพิ่มขึ้นจากสินทรัพย์ทางการเงินหมุนเวียนอื่นจำนวน 414.82 ล้านบาท โดยได้มีการซื้อเงินลงทุนเพิ่มจำนวน 648.55 ล้านบาท และมีการขายเงินลงทุนจำนวน 195.89 ล้านบาท ขณะที่ ณ สิ้นปี 2565 ไม่มีเงินจ่ายล่วงหน้าค่าวัคซีนทางเลือกโควิด 19 เนื่องจากมีการบันทึกค่าฉีดวัคซีนทางเลือกโควิดเป็นต้นทุนในงบกำไรขาดทุน

ในส่วนของสินทรัพย์ไม่หมุนเวียน ณ สิ้นปี 2565 อยู่ที่ 27,857.88 ล้านบาท เพิ่มขึ้นจากปี 2564 จำนวน 2,396.94 ล้านบาท หรือคิดเป็นร้อยละ 9.41 โดยหลักๆ เพิ่มขึ้นจากสินทรัพย์ทางการเงินไม่หมุนเวียนอื่นจำนวน 2,724.71 ล้านบาท หรือคิดเป็นร้อยละ 22.17 เนื่องจากมีการลงทุนในตราสารทุนเพิ่มขึ้น และมูลค่าปรับเพิ่มขึ้นตามราคาตลาด สำหรับที่ดิน อาคารและอุปกรณ์ลดลงจำนวน 172.59 ล้านบาท ซึ่งลดลงจากค่าเสื่อมราคา ขณะที่สินทรัพย์สิทธิการใช้ลดลงจำนวน 239.07 ล้านบาท จากการตัดจำหน่าย

หนี้สินรวม

บริษัทฯ มีหนี้สินรวม ณ สิ้นปี 2565 จำนวน 12,713.08 ล้านบาท ลดลงจากปี 2564 จำนวน 457.01 ล้านบาท โดยมีหนี้สินหมุนเวียนอยู่ที่ 7,010.84 ล้านบาท ลดลงจากปี 2564 จำนวน 363.55 ล้านบาท เนื่องจากโรงพยาบาลได้บริการฉีดวัคซีนทางเลือกโควิด 19 ให้กับผู้ที่ได้จองฉีดวัคซีนล่วงหน้า ทำให้เงินรับล่วงหน้าค่าวัคซีนทางเลือกโควิด 19 จำนวน 324.14 ล้านบาท ณ สิ้นปี 2564 ถูกบันทึกเป็นรายได้แล้วทั้งจำนวนในปี 2565 ขณะที่เงินเบิกเกินบัญชีและเงินกู้ยืมระยะสั้นจากสถาบันการเงินลดลงจำนวน 196.91 ล้านบาท จากการชำระเงินคืนเงินกู้ยืมแก่สถาบันการเงิน

สำหรับหนี้สินไม่หมุนเวียนอยู่ที่ 5,702.24 ล้านบาท ลดลงจากปี 2564 จำนวน 93.47 ล้านบาท โดยเงินกู้ยืมระยะยาวจากสถาบันการเงินลดลงจำนวน 439.57 ล้านบาท และหนี้สินตามสัญญาเช่าลดลงจำนวน 244.19 ล้านบาท จากการชำระหนี้ตามกำหนด และจากการจำหน่ายหุ้นสามัญของปรีนส์ตันจนสิ้นสถานะการเป็นบริษัทย่อยของบริษัทฯ ขณะที่เงินกู้ยืมระยะยาวจากบุคคลและกิจการที่เกี่ยวข้องกันเพิ่มขึ้น 167 ล้านบาท และหนี้สินภาษีเงินได้รอการตัดบัญชีเพิ่มขึ้นจำนวน 493.06 ล้านบาท

อย่างไรก็ตาม หากพิจารณาความสามารถในการชำระดอกเบี้ยแล้ว บริษัทฯ มีอัตราส่วนความสามารถในการชำระดอกเบี้ยอยู่ที่ 8.83 เท่า ซึ่งอยู่ในอัตราส่วนที่สูง แม้จะลดลงจากปี 2564 ซึ่งอยู่ที่ 10.85 เท่า

ส่วนของผู้ถือหุ้น

สำหรับส่วนของผู้ถือหุ้น ณ สิ้นปี 2565 อยู่ที่ 18,209.44 ล้านบาท เพิ่มขึ้น 2,952.87 ล้านบาท หรือคิดเป็นร้อยละ 19.35 จากผลการดำเนินงานตามที่กล่าวข้างต้น ส่งผลให้สัดส่วนหนี้สินต่อส่วนของผู้ถือหุ้นอยู่ที่ 0.70 เท่า ลดลงจากปี 2564 และ 2563

สภาพคล่องและแหล่งที่มาของเงินทุน

(หน่วย : ล้านบาท)

ค่าใช้จ่าย	งบกระแสเงินสด		
	2565	2564	2563
เงินสดสุทธิได้มา (ใช้ไป) จากกิจกรรมดำเนินงาน	1,969.88	1,671.76	1,094.74
เงินสดสุทธิได้มา (ใช้ไป) จากกิจกรรมลงทุน	(688.29)	(1,928.65)	(1,669.28)
เงินสดสุทธิได้มาจาก (ใช้ไปใน) กิจกรรมจัดหาเงิน	(1,358.60)	430.39	309.98
เงินสดและรายการเทียบเท่าเงินสดเพิ่มขึ้น (ลดลง) - สุทธิ	(77.01)	173.49	(264.56)
เงินสดและรายการเทียบเท่าเงินสด ณ วันต้นปี	511.19	338.29	602.86
เงินสดและรายการเทียบเท่าเงินสด ณ วันสิ้นปี	434.78	511.79	338.29

เงินสดสุทธิได้มาจากกิจกรรมดำเนินงานจำนวน 1,969.88 ล้านบาท โดยมาจากกำไรสำหรับปีจากการดำเนินงาน 1,579.63 ล้านบาท เมื่อปรับปรุงรายการต่างๆ สุทธิจำนวน 814.85 ล้านบาท จากค่าเสื่อมราคา ต้นทุนทางการเงิน ค่าใช้จ่ายภาษีเงินได้ และเงินปันผลรับ เป็นต้น นอกจากนี้ มีการเปลี่ยนแปลงในสินทรัพย์และหนี้สินจากการดำเนินงาน เช่น สินค้าคงเหลือ เงินรับล่วงหน้าค่าวัคซีนทางเลือกโควิด 19 การจ่ายภาษีเงินได้

เงินสดสุทธิใช้ไปในกิจกรรมลงทุนจำนวน 688.29 ล้านบาท โดยในปี 2565 บริษัทฯ มีลงทุนในตราสารทุนเพิ่มขึ้นสุทธิจำนวน 691.43 ล้านบาท ได้รับเงินปันผลจากบริษัทฯ ต่างๆ ที่ลงทุนจำนวน 541.37 ล้านบาท และมีเงินสดจ่ายในการซื้อที่ดิน อาคาร และอุปกรณ์จำนวน 423.25 ล้านบาท ซึ่งเป็นการซื้อเครื่องมือและอุปกรณ์ทางการแพทย์

เงินสดสุทธิใช้ไปในกิจกรรมจัดหาเงินจำนวน 1,358.60 ล้านบาท โดยหลักๆ เป็นการจ่ายเงินปันผลจำนวน 774.95 ล้านบาท การจ่ายดอกเบี้ยจำนวน 248.35 ล้านบาท และมีการจ่ายเงินกู้ระยะยาวสุทธิจำนวน 275.11 ล้านบาท

เมื่อพิจารณาอัตราส่วนสภาพคล่องแล้ว ในปี 2565 บริษัทฯ มีอัตราส่วนสภาพคล่องอยู่ที่ 0.44 เท่า เพิ่มขึ้นจากปี 2564 และ 2563 เนื่องจากเงินกู้ยืมระยะสั้นที่ลดลง ขณะที่มีวงจรมีเงินสดใกล้เคียงกับปีก่อนหน้า

2. ปัจจัยหรือเหตุการณ์ที่อาจมีผลกระทบต่อฐานะทางการเงินหรือการดำเนินงานอย่างมีนัยสำคัญในอนาคต

ด้วยสถานการณ์การแพร่ระบาดเชื้อไวรัส COVID-19 คลี่คลาย จากการที่ประชาชนได้รับการฉีดวัคซีนป้องกันทั่วทั้งประเทศ และทั่วโลก กอปรกับการเปิดประเทศต้อนรับนักท่องเที่ยว ส่งผลให้ธุรกิจการแพทย์กลับมาเติบโตอย่างต่อเนื่อง นอกจากนี้ ประชาชนได้หันมาดูแลสุขภาพกันมากขึ้น มีการซื้อประกันสุขภาพ บริษัทฯ จึงต้องพัฒนาศักยภาพของโรงพยาบาล เพื่อรองรับผู้ป่วยใหม่ และผู้ป่วยที่เคยเข้ามาใช้บริการเดิม

สำหรับปี 2566 นี้ บริษัทฯ มีแผนปรับปรุงห้องพักรักษา และการให้บริการ เพื่อเพิ่มศักยภาพการแข่งขัน เนื่องจากปัจจุบันธุรกิจโรงพยาบาลเอกชนมีการแข่งขันสูง อีกทั้ง การตั้งศูนย์ความเป็นเลิศทางการแพทย์ (Excellence Center) เพื่อเพิ่มคุณภาพการรักษาพยาบาล ให้การบริการมีความคุ้มค่า และเหมาะสมกับราคาที่กำหนด

3. ข้อมูลจากงบการเงินและอัตราส่วนทางการเงินที่สำคัญ

งบแสดงฐานะทางการเงิน 3 ปีย้อนหลัง

งบแสดงฐานะทางการเงิน	31 ธ.ค. 2565		31 ธ.ค. 2564		31 ธ.ค. 2563	
	ล้านบาท	ร้อยละ	ล้านบาท	ร้อยละ	ล้านบาท	ร้อยละ
สินทรัพย์						
สินทรัพย์หมุนเวียน						
เงินสดและรายการเทียบเท่าเงินสด	434.8	1.4	511.8	1.8	338.3	1.6
ลูกหนี้การค้า	380.9	1.2	356.4	1.3	639.7	3.0
รายได้ค่าบริการทางการแพทย์ค้างรับ	607.5	2.0	624.7	2.2	-	-
เงินจ่ายล่วงหน้าค่าวัคซีนทางเลือกโควิด 19	-	-	217.9	0.8	-	-
เงินปันผลค้างรับ	-	-	1.8	0.0	68.7	0.3
เงินให้กู้ยืมระยะสั้นแก่กิจการที่เกี่ยวข้องกัน	203.3	0.7	262.3	0.9	240.7	1.1
เงินให้กู้ยืมระยะยาวแก่บุคคลอื่น						
ส่วนที่ถึงกำหนดชำระภายในหนึ่งปี	1.8	0.0	1.7	0.0	1.2	0.0
สินค้าคงเหลือ	200.4	0.6	182.4	0.6	164.9	0.8
สินทรัพย์ทางการเงินหมุนเวียนอื่น	1,172.4	3.8	757.6	2.7	156.9	0.7
สินทรัพย์หมุนเวียนอื่น	63.6	0.2	49.1	0.2	68.0	0.3
รวมสินทรัพย์หมุนเวียน	3,064.6	9.9	2,965.7	10.4	1,678.2	7.9
สินทรัพย์ไม่หมุนเวียน						
เงินฝากประจำที่ติดภาระค้ำประกัน	56.8	0.2	50.6	0.2	39.4	0.2
สินทรัพย์ทางการเงินไม่หมุนเวียนอื่น	15,015.7	48.6	12,291.0	43.2	7,743.3	36.6
เงินลงทุนในบริษัทร่วม	3,108.2	10.1	2,996.6	10.5	2,150.1	10.2
เงินให้กู้ยืมระยะยาวแก่กิจการที่เกี่ยวข้องกัน	24.0	0.1	24.0	0.1	24.0	0.1
เงินให้กู้ยืมระยะยาวแก่บุคคลอื่น	38.3	0.1	29.8	0.1	18.9	0.1
อสังหาริมทรัพย์เพื่อการลงทุน	431.6	1.4	434.5	1.5	451.9	2.1
ที่ดิน อาคารและอุปกรณ์	8,386.0	27.1	8,558.6	30.1	7,970.1	37.6
สินทรัพย์สิทธิการใช้	25.0	0.1	264.1	0.9	302.9	1.4
ค่าความนิยม	729.2	2.4	723.2	2.5	723.2	3.4
สินทรัพย์ไม่มีตัวตนอื่น	15.7	0.1	15.2	0.1	10.5	0.0
สินทรัพย์ภาษีเงินได้รอการตัดบัญชี	9.4	0.0	11.0	0.0	12.6	0.1
เงินจ่ายล่วงหน้าค่าสินทรัพย์	6.0	0.0	51.6	0.2	42.6	0.2
สินทรัพย์ไม่หมุนเวียนอื่น	11.9	0.0	10.8	0.0	7.3	0.0
รวมสินทรัพย์ไม่หมุนเวียน	27,857.9	90.1	25,460.9	89.6	19,496.8	92.1
รวมสินทรัพย์	30,922.5	100.0	28,426.7	100.0	21,175.0	100.0
หนี้สินและส่วนของผู้ถือหุ้น						
หนี้สินหมุนเวียน						
เงินเบิกเกินบัญชีและเงินกู้ยืมระยะสั้นจากสถาบันการเงิน	3,624.6	11.7	3,821.5	13.4	2,605.9	12.3
เจ้าหนี้การค้า	444.3	1.4	398.3	1.4	335.0	1.6
เงินรับล่วงหน้าค่าวัคซีนทางเลือกโควิด 19	0.0	0.0	324.1	1.1	-	-
ค่าธรรมเนียมแพทย์ค้างจ่าย	225.3	0.7	216.8	0.8	168.0	0.8
ค่าใช้จ่ายค้างจ่าย	136.3	0.4	168.5	0.6	82.6	0.4
เงินปันผลค้างจ่าย	27.7	0.1	24.6	0.1	66.1	0.3
เจ้าหนี้ซื้อทรัพย์สิน	119.6	0.4	154.4	0.5	41.9	0.2
ส่วนของหนี้สินที่ถึงกำหนดชำระภายในหนึ่งปี						
เงินกู้ยืมระยะยาวจากสถาบันการเงิน	1,509.5	4.9	1,345.1	4.7	1,065.2	5.0
หนี้สินตามสัญญาเช่า	7.8	0.0	22.6	0.1	25.0	0.1
เงินกู้ยืมระยะสั้นจากบุคคลและกิจการที่เกี่ยวข้องกัน	217.3	0.7	268.8	0.9	375.3	1.8
เงินกู้ยืมระยะสั้นจากบุคคลอื่น	98.2	0.3	81.3	0.3	85.3	0.4
ภาษีเงินได้นิติบุคคลค้างจ่าย	120.6	0.4	127.4	0.4	69.4	0.3
เงินรับล่วงหน้าจากสำนักงานประกันสังคม	374.9	1.2	370.1	1.3	331.7	1.6
หนี้สินหมุนเวียนอื่น	104.6	0.3	50.7	0.2	53.6	0.3



งบแสดงสถานะทางการเงิน	31 ธ.ค. 2565		31 ธ.ค. 2564		31 ธ.ค. 2563	
	ล้านบาท	ร้อยละ	ล้านบาท	ร้อยละ	ล้านบาท	ร้อยละ
รวมหนี้สินหมุนเวียน	7,010.8	22.7	7,374.4	25.9	5,304.9	25.1
หนี้สินไม่หมุนเวียน						
เงินกู้ยืมระยะยาวจากสถาบันการเงิน	3,112.0	10.1	3,551.5	12.5	3,491.3	16.5
หนี้สินตามสัญญาเช่า	22.9	0.1	267.1	0.9	297.2	1.4
เงินกู้ยืมระยะยาวจากบุคคลและกิจการที่เกี่ยวข้องกัน	322.0	1.0	155.0	0.5	284.0	1.3
หนี้สินภาษีเงินได้รอการตัดบัญชี	1,975.7	6.4	1,482.6	5.2	716.8	3.4
ประมาณการหนี้สินผลประโยชน์พนักงาน	230.4	0.7	272.3	1.0	268.3	1.3
หนี้สินไม่หมุนเวียนอื่น	39.3	0.1	67.2	0.2	78.4	0.4
รวมหนี้สินไม่หมุนเวียน	5,702.2	18.4	5,795.7	20.4	5,136.1	24.3
รวมหนี้สิน	12,713.1	41.1	13,170.1	46.3	10,441.0	49.3
ส่วนของผู้ถือหุ้น						
ทุนเรือนหุ้น						
ทุนจดทะเบียน						
หุ้นสามัญ 14,939,082,816 หุ้น มูลค่าหุ้นละ 0.10 บาท	-		1,493.9		1,493.9	
หุ้นสามัญ 14,937,849,936 หุ้น มูลค่าหุ้นละ 0.10 บาท	16,019.7		-		-	
ทุนที่ออกและชำระแล้ว						
หุ้นสามัญ 13,575,865,582 หุ้น มูลค่าหุ้นละ 0.10 บาท	-	-	1,357.6	4.8	1,357.6	6.4
หุ้นสามัญ 13,576,011,474 หุ้น มูลค่าหุ้นละ 0.10 บาท	1,357.6	4.4	-	-	-	-
ส่วนเกินมูลค่าหุ้น	2,718.6	8.8	2,718.1	9.6	2,718.1	12.8
กำไรสะสม						
จัดสรรแล้ว						
ทุนสำรองตามกฎหมาย	149.4	0.5	149.4	0.5	149.4	0.7
ยังไม่ได้จัดสรร	4,525.8	14.6	3,729.1	13.1	2,434.4	11.5
องค์ประกอบอื่นของส่วนของผู้ถือหุ้น	5,640.2	18.2	4,230.1	14.9	1,511.1	7.1
รวมส่วนของบริษัทใหญ่	14,391.5	46.5	12,184.3	42.9	8,170.7	38.6
ส่วนได้เสียที่ไม่มีอำนาจควบคุม	3,817.9	12.3	3,072.3	10.8	2,563.4	12.1
รวมส่วนของผู้ถือหุ้น	18,209.4	58.9	15,256.6	53.7	10,734.0	50.7
รวมหนี้สินและส่วนของผู้ถือหุ้น	30,922.5	100.0	28,426.7	100.0	21,175.0	100.0

งบกำไรขาดทุน	2565		2564		2563	
	ล้านบาท	ร้อยละ	ล้านบาท	ร้อยละ	ล้านบาท	ร้อยละ
รายได้						
รายได้จากการรักษาพยาบาล	8,540.2	94.6	7,310.1	92.8	5,909.5	92.9
รายได้ค่าเช่าและค่าบริการ	72.1	0.8	86.1	1.1	114.9	1.8
เงินปันผลรับ	376.0	4.2	342.4	4.3	192.1	3.0
กำไร (ขาดทุน) จากการจำหน่ายเงินลงทุนในตราสารทุน	(62.4)	(0.7)	21.0	0.8	-	-
กำไร (ขาดทุน) จากการขายเงินลงทุนในบริษัทย่อย	(14.9)	(0.2)	-	-	-	-
รายได้อื่น	119.1	1.3	107.7	1.4	121.7	1.9
รวมรายได้	9,030.0	100.0	7,844.6	100.0	6,338.3	100.0
ค่าใช้จ่าย						
ต้นทุนในการรักษาพยาบาล	5,839.1	64.7	5,142.8	65.6	4,406.0	69.3
ต้นทุนค่าเช่าและค่าบริการ	37.3	0.4	36.4	0.5	79.8	1.3
ค่าใช้จ่ายในการบริการและบริหาร	1,089.1	12.1	934.9	11.9	925.0	14.6
ขาดทุนจากด้อยค่าเงินลงทุน	-	-	34.5	0.4	-	-
ผล (กำไร) ขาดทุนจากการวัดมูลค่ายุติธรรมของสินทรัพย์ทางการเงิน	37.8	0.4	(2.3)	(0.0)	(19.6)	(0.3)
รวมค่าใช้จ่าย	7,003.4	77.6	6,146.3	78.4	5,391.3	85.1
กำไรจากกิจกรรมดำเนินงาน	2,026.6	22.4	1,698.2	21.6	946.9	14.9
ต้นทุนทางการเงิน	244.8	2.7	206.0	2.6	202.7	3.2
ส่วนแบ่งกำไร (ขาดทุน) จากเงินลงทุนในบริษัทร่วม	135.7	1.5	721.7	9.2	(62.4)	(1.0)
กำไรก่อนค่าใช้จ่ายภาษีเงินได้	1,917.5	21.2	2,213.9	28.2	681.8	10.8
ค่าใช้จ่ายภาษีเงินได้	301.9	3.3	224.4	2.9	127.7	2.0
กำไรสำหรับปีจากการดำเนินงานต่อเนื่อง	1,615.5	17.9	1,989.5	25.4	554.2	8.7
การดำเนินงานที่ยกเลิก						
ขาดทุนสำหรับปีจากการดำเนินงานที่ยกเลิก	(35.9)	(0.4)	(38.4)	(0.5)	-	-
กำไรสำหรับปี	1,579.6	17.5	1,951.1	24.9	554.2	8.7
การแบ่งปันกำไร						
ส่วนที่เป็นของบริษัทใหญ่						
จากการดำเนินงานต่อเนื่อง	1,359.08		1,843.41		465.47	
จากการดำเนินงานที่ยกเลิก	(35.89)		(38.36)		-	
ส่วนที่เป็นของส่วนได้เสียที่ไม่มีอำนาจควบคุม						
จากการดำเนินงานต่อเนื่อง	256.44		146.06		88.72	
กำไรต่อหุ้นขั้นพื้นฐาน						
ส่วนที่เป็นของบริษัทใหญ่	0.0975		0.1330		0.0347	



งบกระแสเงินสด	2565	2564	2563
	ล้านบาท	ล้านบาท	ล้านบาท
กำไรสำหรับปี	1,615.52	1,989.48	554.19
ขาดทุนสำหรับปีจากการดำเนินงานที่ยกเลิก (หมายเหตุ 34)	(35.89)	(38.36)	-
รายการปรับกระทบกำไรสำหรับปีเป็นเงินสดสุทธิ			
ได้มาจาก (ใช้ไปใน) กิจกรรมดำเนินงาน			
ผลขาดทุนด้านเครดิตที่คาดว่าจะเกิดขึ้น	29.10	8.47	5.24
ค่าเสื่อมราคา	620.24	497.65	434.09
ค่าตัดจำหน่ายสินทรัพย์ที่ไม่มีตัวตน	4.26	3.36	4.60
(กำไร) ขาดทุนจากการจำหน่ายเงินลงทุนในตราสารทุน	62.40	(20.98)	-
(กำไร) ขาดทุนจากการขายเงินลงทุนในบริษัทย่อย	14.91	-	-
(กำไร) ขาดทุนจากการจำหน่ายสินทรัพย์	(1.01)	2.68	2.24
ส่วนแบ่ง (กำไร) ขาดทุนจากเงินลงทุนในบริษัทร่วม	(135.71)	(721.69)	62.35
เงินปันผลรับ	(375.97)	(342.43)	(192.09)
กำไรจากการเปลี่ยนแปลงสัญญาเช่า	(22.79)	(0.12)	-
(กำไร) ขาดทุนจากการวัดมูลค่ายุติธรรมของสินทรัพย์ทางการเงิน	37.83	(2.33)	(19.59)
ขาดทุนจากการด้อยค่าของเงินลงทุน	-	34.54	-
ภาษีเงินได้ถูกหัก ณ ที่จ่ายตัดจ่าย	0.14	0.15	8.97
ค่าใช้จ่ายผลประโยชน์พนักงาน	44.80	40.78	44.50
รายได้ดอกเบี้ยรับ	(12.85)	(13.62)	(15.08)
ต้นทุนทางการเงิน	247.81	220.78	202.72
ค่าใช้จ่ายภาษีเงินได้	301.70	223.93	127.66
กำไรจากการดำเนินงานก่อนการเปลี่ยนแปลง			
ในสินทรัพย์และหนี้สินดำเนินงาน	2,394.49	1,882.27	1,219.81
สินทรัพย์ดำเนินงาน (เพิ่มขึ้น) ลดลง			
ลูกหนี้การค้า	(50.18)	(82.64)	(64.67)
รายได้ค่าบริการทางการแพทย์ค้างรับ	35.96	(263.97)	-
สินค้าคงเหลือ	217.87	(17.51)	9.63
เงินจ่ายล่วงหน้าวัคซีนทางเลือกโควิด 19	(15.08)	(217.87)	-
สินทรัพย์หมุนเวียนอื่น	(12.21)	(6.70)	(18.50)
สินทรัพย์ไม่หมุนเวียนอื่น	(1.87)	(3.75)	0.29
หนี้สินดำเนินงานเพิ่มขึ้น(ลดลง)			
เจ้าหนี้การค้า	37.88	59.71	(7.13)
ค่าธรรมเนียมแพทย์ค้างจ่าย	6.71	48.83	(10.19)
ค่าใช้จ่ายค้างจ่าย	(1.58)	85.30	7.03
เงินรับล่วงหน้าจากสำนักงานประกันสังคม	4.77	38.45	77.08
เงินรับล่วงหน้าค่าวัคซีนทางเลือกโควิด 19	(325.17)	324.14	-
หนี้สินหมุนเวียนอื่น	48.39	(6.14)	14.03
หนี้สินไม่หมุนเวียนอื่น	(27.88)	(11.24)	44.17
เงินสดรับจากการดำเนินงาน	2,312.09	1,828.88	1,271.55
รับดอกเบี้ย	0.27	0.13	0.59
จ่ายดอกเบี้ย	-	(0.01)	(0.00)
เงินสดรับคืนภาษีเงินได้นิติบุคคลถูกหัก ณ ที่จ่าย	-	12.06	-
จ่ายภาษีเงินได้	(328.73)	(162.20)	(163.53)
ภาระผูกพันผลประโยชน์พนักงาน	(13.75)	(7.10)	(13.86)
เงินสดสุทธิได้มาจากกิจกรรมดำเนินงาน	1,969.88	1,671.76	1,094.74
กระแสเงินสดจากกิจกรรมลงทุน			
เงินให้กู้ยืมระยะสั้นแก่กิจการที่เกี่ยวข้องกัน (เพิ่มขึ้น) ลดลง	69.00	(21.63)	64.46
เงินฝากประจำที่ติดภาระค้ำประกัน (เพิ่มขึ้น) ลดลง	(6.27)	(11.17)	(3.15)

งบกระแสเงินสด	2565	2564	2563
	ล้านบาท	ล้านบาท	ล้านบาท
เงินสดรับจากการขายตราสารทุน	269.94	123.41	-
เงินสดจ่ายเพื่อซื้อตราสารทุน	(961.37)	(1,428.50)	(490.13)
เงินสดรับจากการขายเงินลงทุนในบริษัทร่วม	22.00	-	0.00
เงินสดจ่ายเพื่อซื้อเงินลงทุนในบริษัทร่วม	(189.32)	(62.13)	-
เงินสดจ่ายเพื่อซื้อเงินลงทุนในบริษัทย่อย	13.38	-	-
เงินสดจ่ายเงินให้กู้ยืมระยะยาวแก่บุคคลอื่น	-	(12.85)	(14.76)
เงินสดรับจากเงินให้กู้ยืมระยะยาวแก่บุคคลอื่น	(33.58)	1.52	-
เงินสดรับจากตราสารหนี้ที่จะถึงจนครบกำหนด	-	10.00	-
เงินสดจ่ายในการซื้อสังหาริมทรัพย์เพื่อการลงทุน	(0.08)	(0.25)	(8.28)
เงินสดจ่ายในการซื้อที่ดิน อาคารและอุปกรณ์	(423.25)	(947.90)	(1,484.58)
เงินสดรับจากการจำหน่ายอุปกรณ์	2.39	0.17	0.63
เงินสดจ่ายในการซื้อสินทรัพย์ไม่มีตัวตน	(4.85)	(8.19)	(7.86)
เงินสดจ่ายล่วงหน้าค่าสินทรัพย์	(1.57)	(9.03)	(3.89)
เงินสดจ่ายคืนค่าหุ้น	-	-	(4.00)
เงินปันผลรับ	541.37	424.85	266.10
รับดอกเบี้ย	13.93	13.06	16.19
เงินสดสุทธิใช้ไปในกิจกรรมลงทุน	(688.29)	(1,928.65)	(1,669.28)
กระแสเงินสดจากกิจกรรมจัดหาเงิน			
เงินเบิกเกินบัญชีและเงินกู้ยืมระยะสั้นจากสถาบันการเงินเพิ่มขึ้น	(197.73)	1,215.61	(72.04)
เงินกู้ยืมจากบุคคลและกิจการที่เกี่ยวข้องกันเพิ่มขึ้น (ลดลง)	140.50	(235.45)	(149.83)
เงินกู้ยืมระยะสั้นจากบุคคลอื่นเพิ่มขึ้น (ลดลง)	(9.00)	(4.00)	14.50
เงินสดรับจากเงินกู้ยืมระยะยาวจากสถาบันการเงิน	1,012.50	1,803.50	2,013.00
เงินสดจ่ายคืนเงินกู้ยืมระยะยาวจากสถาบันการเงิน	(1,287.61)	(1,463.36)	(959.92)
เงินจ่ายชำระหนี้สินตามสัญญาเช่า	(14.95)	(17.05)	(16.87)
เงินสดรับจากการเพิ่มทุน	0.44	-	310.94
เงินสดรับจากการชำระค่าหุ้นในบริษัทย่อย	8.25	1.13	0.38
เงินสดรับจากเงินรับล่วงหน้าค่าหุ้นของบริษัทย่อยจากส่วนได้เสีย	8.70	-	-
เงินสดรับค่าหุ้นจากส่วนได้เสียที่ไม่มีอำนาจควบคุม	3.59	-	1.00
เงินปันผลจ่าย	(774.95)	(665.85)	(639.09)
จ่ายดอกเบี้ย	(248.35)	(204.13)	(192.08)
เงินสดสุทธิได้มาจาก (ใช้ไปใน) กิจกรรมจัดหาเงิน	(1,358.60)	430.39	309.98
เงินสดและรายการเทียบเท่าเงินสดเพิ่มขึ้น (ลดลง) - สุทธิ	(77.01)	173.49	(264.56)
เงินสดและรายการเทียบเท่าเงินสด ณ วันต้นปี	511.79	338.29	602.86
เงินสดและรายการเทียบเท่าเงินสด ณ วันสิ้นปี	434.78	511.79	338.29



ตารางสรุปอัตราส่วนทางการเงิน

อัตราส่วนทางการเงิน	หน่วย	2565	2564	2563
1. อัตราส่วนสภาพคล่อง				
- อัตราส่วนสภาพคล่อง	เท่า	0.44	0.40	0.32
- อัตราส่วนสภาพคล่องหมุนเวียนเร็ว	เท่า	0.41	0.24	0.23
- อัตราส่วนสภาพคล่องกระแสเงินสด	เท่า	0.28	0.23	0.21
- อัตราหมุนเวียนลูกหนี้การค้า	เท่า	12.54	9.02	9.67
- ระยะเวลาเก็บหนี้เฉลี่ย	วัน	29.11	40.46	37.76
- อัตราหมุนเวียนสินค้าคงเหลือ	เท่า	30.51	29.61	25.96
- ระยะเวลาขายสินค้าเฉลี่ย	วัน	11.96	12.33	14.06
- อัตราหมุนเวียนเจ้าหนี้การค้า	เท่า	13.86	14.03	13.01
- ระยะเวลาชำระหนี้เฉลี่ย	วัน	26.34	26.02	28.05
- วงจรเงินสด	วัน	14.73	26.77	23.78
2. อัตราส่วนแสดงความสามารถในการทำกำไร				
- อัตรากำไรขั้นต้น	%	31.63	29.65	25.44
- EBIT Margin	%	23.95	30.43	13.91
- EBITDA Margin	%	30.86	36.79	20.81
- อัตรากำไรอื่น	%	23.26	40.40	0.32
- อัตราเงินสดต่อการทำกำไร	%	124.71	85.68	197.54
- อัตรากำไรสุทธิ	%	17.49	24.78	8.72
- อัตราผลตอบแทนผู้ถือหุ้น (ROE)	%	9.44	17.74	5.70
3. อัตราส่วนแสดงประสิทธิภาพในการใช้สินทรัพย์				
- อัตราผลตอบแทนทรัพย์สิน (ROA)	%	5.32	9.66	4.18
- อัตราหมุนเวียนของสินทรัพย์ถาวร	เท่า	26.02	28.65	12.46
- อัตราหมุนเวียนของสินทรัพย์	เท่า	0.30	0.28	0.30
4. อัตราส่วนวิเคราะห์นโยบายทางการเงิน				
- อัตราส่วนหนี้สินรวมต่อส่วนของผู้ถือหุ้น	เท่า	0.70	1.08	1.28
- อัตราส่วนความสามารถในการชำระดอกเบี้ย	เท่า	8.83	10.85	4.36
- อัตราส่วนความสามารถในการชำระหนี้ (DSCR)	เท่า	1.84	2.25	1.27
- อัตราเงินปันผลตอบแทน	%	2.02	1.89	2.72



ข้อมูลทั่วไปและข้อมูลสำคัญอื่น

ข้อมูลทั่วไป

ชื่อ :	บริษัท โรงพยาบาลวิภาวดี จำกัด (มหาชน)
ประเภทธุรกิจ :	โรงพยาบาลเอกชน
สถานที่ตั้งสำนักงานใหญ่ :	51/3 ถนนงามวงศ์วาน แขวงลาดยาว เขตจตุจักร กรุงเทพฯ 10900
เลขทะเบียนบริษัท :	0107536001036 (บมจ.177)
Home page :	www.vibhavadi.com
E-mail address :	info@vibhavadi.com
โทรศัพท์ :	0-2561-1111, 0-2941-2800
โทรสาร :	0-2561-1462, 0-2561-1466
ทุนจดทะเบียน :	1,601,968,383.00 บาท
(ณ 31 ธันวาคม 2565)	เป็นหุ้นสามัญ 16,019,683,830 หุ้น มูลค่าหุ้นละ 0.10 บาท
ทุนชำระแล้ว :	1,357,601,147.40 บาท
(ณ 31 ธันวาคม 2565)	เป็นหุ้นสามัญ 13,576,011,474 หุ้น มูลค่าหุ้นละ 0.10 บาท



ปีบุคคลที่บริษัทถือหุ้นตั้งแต่ร้อยละ 10 ขึ้นไป

บริษัท	ประเภทธุรกิจ	จำนวนหุ้นสามัญที่จำหน่ายแล้ว	สัดส่วนการ
1. บริษัท เชียงใหม่รวมธุรกิจการแพทย์ จำกัด (มหาชน) 8 ถนนบุญเรืองฤทธิ์ ตำบลศรีภูมิ อำเภอเมือง จังหวัดเชียงใหม่ โทรศัพท์ 0-5399-9777 โทรสาร 0-5399-9979	โรงพยาบาลเอกชน	4,023,125,000 หุ้น(มูลค่าหุ้นละ 0.10 บาท)	83.55%
2. บริษัท วี พรีเมชั่น จำกัด 1008/8 ถนนวิภาวดีรังสิต แขวงลาดยาว เขตจตุจักร กรุงเทพมหานคร 10900 โทรศัพท์ 096-964-6465	ดูแลด้านสุขภาพและความ งามชะลอวัย	500,000 หุ้น (มูลค่าหุ้นละ 10 บาท)	70%
3. บริษัท บิวตี้ ดีไซน์ เซ็นเตอร์ จำกัด 51/45 อาคาร Tower B ชั้น G ถนนงามวงศ์วาน แขวงลาดยาว เขตจตุจักร กทม. 10900 โทร. 095-226-4424	เสริมความงาม	200,000 หุ้น (มูลค่าหุ้นละ 100 บาท)	50%
4. บริษัท ทิพย์บดินทร์ จำกัด 559/33 หมู่ที่ 7 ต.บางพลีใหญ่ อ.บางพลี จ.สมุทรปราการ 10540 โทรศัพท์ 0-2399-4585	จำหน่ายเวชภัณฑ์	98,421,600 หุ้น (มูลค่าหุ้นละ 5 บาท)	36.50%
5. บริษัท โรงพยาบาลวิภาวดี จำกัด 2677 ถนนพัฒนาการ แขวงสวนหลวง เขตสวนหลวง กรุงเทพมหานคร 10250 โทรศัพท์ 0-2722-2500 โทรสาร 0-2722-2445	โรงพยาบาลเอกชน	200,000,000 หุ้น (มูลค่าหุ้นละ 10 บาท)	33.85%
6. บริษัท โรงพยาบาลบางโพ จำกัด 95 ถนนประชาราษฎร์สาย 2 แขวงบางซื่อ เขตบางซื่อ กรุงเทพฯ 10800 โทรศัพท์ 0-2587-0144 โทรสาร 0-2586-0024	โรงพยาบาลเอกชน	3,500,000 หุ้น (มูลค่าหุ้นละ 100 บาท)	28.57%
7. บริษัท สิ้นแพทย์ เสรีรักษ์ จำกัด 9/99 หมู่ 11 แขวงคันทนายาว เขตคันทนายาว กรุงเทพฯ 10230 โทรศัพท์ 0-2948-5380 โทรสาร 0-2948-5815	โรงพยาบาลเอกชน	10,000,000 หุ้น (มูลค่าหุ้นละ 10 บาท)	10%
8. บริษัท สิ้นแพทย์ จำกัด 9/99 กม.8.5 รามอินทรา แขวงคันทนายาว เขตคันทนายาว กรุงเทพฯ 10510 โทรศัพท์ 0-2793-5099	โรงพยาบาลเอกชน	100,000,000 หุ้น (มูลค่าหุ้นละ 10 บาท)	10%
9. บริษัท เลกาซี กอล์ฟ (ประเทศไทย) จำกัด 18 หมู่ 7 ถนนเลียบบคลองสอง แขวงคลองสามวาตะวันตก เขตคลองสามวา กรุงเทพฯ 10510 โทรศัพท์ 0-2793-5099	สนามกอล์ฟ	210,000,000 หุ้น (มูลค่าหุ้นละ 10 บาท)	10%

บริษัท	ประเภทธุรกิจ	จำนวนหุ้นสามัญที่จำหน่ายแล้ว	สัดส่วนการ
10. บริษัท โรงพยาบาลศิริรินทร์ จำกัด (มหาชน) 976 ถนนลาซาล แขวงบางนาใต้ เขตบางนา กรุงเทพมหานคร 10260 โทรศัพท์ 0-2366-9900	โรงพยาบาลเอกชน	2,064,328,649 หุ้น (มูลค่าหุ้นละ 0.50 บาท)	14.32%
11. บริษัท โรงพยาบาลไทยนครินทร์ จำกัด (มหาชน) 345 ถนนเทพรัตน แขวงบางนาเหนือ เขตบางนา กรุงเทพมหานคร 10260 โทรศัพท์ 0-2340-6488	โรงพยาบาลเอกชน	180,000,000 หุ้น (มูลค่าหุ้นละ 1 บาท)	15.49%

หน่วยงานอ้างอิง

	บริษัท
1. ผู้สอบบัญชี	บริษัท สอบบัญชีธรรมนิติ จำกัด 267/1 ถนนประชาราษฎร์ สาย 1 แขวงบางซื่อ เขตบางซื่อ กรุงเทพฯ 10800 โทรศัพท์ 0-2587-8080 โทรสาร 0-2586-0301
2. ที่ปรึกษากฎหมาย	บริษัท บางกอกลิคัลเซอร์วิส จำกัด 34/111 หมู่ 5 แขวงสีกัน เขตดอนเมือง กรุงเทพฯ 10210 โทรศัพท์ 0-2983-2819, 0-2983-2819
3. นายทะเบียนหลักทรัพย์	บริษัท ศูนย์รับฝากหลักทรัพย์ (ประเทศไทย) จำกัด อาคารตลาดหลักทรัพย์แห่งประเทศไทย 93 ถนนรัชดาภิเษก เขตดินแดง กรุงเทพฯ 10400 โทร: 02 009 9000 โทรสาร: 02 009 9991 SET Contact Center: 02 009 9999 E-mail : SETContactCenter@set.or.th
4. นักลงทุนสัมพันธ์	(รักษาการ) นายพิจิตต์ วิริยะเมตตากุล 51/3 ถนนงามวงศ์วาน แขวงลาดยาว เขตจตุจักร กรุงเทพฯ 10900 โทร. 0-2561-1111 E-mail : corporateaccounting@vibhavadi.com
5. หน่วยงานกำกับดูแลการปฏิบัติงาน (Compliance)	นายอวิรุทธ์ นิยมเดช 51/3 ถนนงามวงศ์วาน แขวงลาดยาว เขตจตุจักร กรุงเทพฯ 10900 โทร. 0-2561-1111 ต่อ 2408 E-mail : cs@vibhavadi.com



ข้อมูลสำคัญอื่น

- ไม่มี-

ข้อพิพาททางกฎหมาย

ณ วันที่ 31 ธันวาคม 2565 บริษัทฯ มิได้มีข้อพิพาททางกฎหมายที่ยังไม่สิ้นสุด ซึ่งอาจมีผลกระทบต่อสินทรัพย์ของบริษัทฯ ที่มีจำนวนสูงกว่าร้อยละ 5 ของส่วนของผู้ถือหุ้น และไม่มีข้อพิพาทที่มีผลกระทบต่อการดำเนินธุรกิจของบริษัทฯ อย่างมีนัยสำคัญ



นโยบายการกำกับดูแลกิจการ

การกำกับดูแลกิจการที่ดี

คณะกรรมการบริษัทได้มีการทบทวนหลักการกำกับดูแลกิจการที่ดีของบริษัทฯ เป็นประจำทุกปี โดยได้มีการปรับปรุงและจัดทำหลักการกำกับดูแลกิจการที่ดี (ฉบับปรับปรุง ครั้งที่ 2) ให้สอดคล้องกับ “หลักการกำกับดูแลกิจการที่ดีสำหรับบริษัทจดทะเบียนปี 2560 (Corporate Governance Code: CG Code)” ของสำนักงานคณะกรรมการกำกับหลักทรัพย์และตลาดหลักทรัพย์ ซึ่งได้รับการอนุมัติจากที่ประชุมคณะกรรมการบริษัท ครั้งที่ 5/2562 เมื่อวันที่ 19 ตุลาคม 2564 และให้มีผลบังคับใช้ ตั้งแต่วันที่ 19 ตุลาคม 2564 เป็นต้นไป เพื่อให้กรรมการ ผู้บริหาร และพนักงานทุกคนยึดถือเป็นแนวทางในการปฏิบัติงาน โดยประกอบด้วย นโยบายการกำกับดูแลกิจการที่ดี หลักการกำกับดูแลกิจการที่ดี จริยธรรมในการดำเนินธุรกิจ และจรรยาบรรณกรรมการบริษัท ผู้บริหาร และพนักงาน ซึ่งหลักการกำกับดูแลกิจการที่ดี (ฉบับปรับปรุง ครั้งที่ 2) สามารถดูรายละเอียดเพิ่มเติมได้จากบนเว็บไซต์ของบริษัทฯ www.vibhavadi.com

หลักการกำกับดูแลกิจการที่ดี

นโยบายการกำกับดูแลกิจการ

บริษัทได้ตระหนักความสำคัญของการกำกับดูแลกิจการที่ดี และมีความตั้งใจที่จะปฏิบัติตามหลักการกำกับดูแลกิจการที่ดี เพื่อการบริหารจัดการธุรกิจที่มีความโปร่งใสและตรวจสอบได้เพื่อสร้างความเชื่อมั่นให้แก่ผู้มีส่วนได้เสียทุกฝ่าย มีประสิทธิภาพเพียงพอที่จะแข่งขันในระดับสากล และเพิ่มคุณค่าให้แก่ผู้ถือหุ้นในระยะยาว คณะกรรมการและฝ่ายจัดการของบริษัทฯจึงได้กำหนดหลักการกำกับกิจการที่ดีเป็นนโยบายลายลักษณ์อักษรขึ้น โดยเปิดเผยนโยบายกำกับกิจการและจรรยาบรรณธุรกิจบน Website ของบริษัท www.vibhavadi.com



หมวดที่ 1 สิทธิของผู้ถือหุ้น

บริษัทเล็งเห็นถึงความสำคัญของสิทธิของผู้ถือหุ้นทุกราย ซึ่งรวมทั้งผู้ถือหุ้นรายใหญ่ และผู้ถือหุ้นรายย่อย โดยสิทธิของผู้ถือหุ้นครอบคลุมสิทธิพื้นฐานต่างๆ ทั้งในฐานะของนักลงทุนในหลักทรัพย์และในฐานะของเจ้าของบริษัท เช่น สิทธิในการซื้อ ขาย โอน หลักทรัพย์ ที่ตนถืออยู่ สิทธิในการได้รับข่าวสาร ข้อมูลของบริษัทอย่างครบถ้วน เพียงพอ ทันเวลา ผ่านช่องทางที่เข้าถึงได้ง่าย สิทธิในการแสดงความคิดเห็น สิทธิในการร่วมตัดสินใจเรื่องสำคัญของบริษัท เช่น การเลือกตั้งกรรมการ การอนุมัติธุรกรรมที่สำคัญและมีผลต่อทิศทางในการดำเนินธุรกิจของบริษัท การแก้ไขหนังสือบริคณห์สนธิ ข้อบังคับของบริษัท เป็นต้น

บริษัทมีนโยบายดำเนินการในเรื่องต่างๆ ที่เป็นการส่งเสริม และอำนวยความสะดวกในการใช้สิทธิของผู้ถือหุ้น ในการร่วมประชุมสามัญผู้ถือหุ้น ดังนี้

1. บริษัท เปิดโอกาสให้ผู้ถือหุ้นได้มีส่วนร่วมในการเสนอเรื่อง que เห็นว่าสำคัญและควรบรรจุเป็นวาระในการประชุมสามัญผู้ถือหุ้น ประจำปีของบริษัท และเสนอชื่อบุคคลที่มีความรู้ ความสามารถ และคุณสมบัติที่เหมาะสมเพื่อรับการพิจารณาเลือกตั้งเป็นกรรมการบริษัทล่วงหน้าก่อนที่จะมีการจัดประชุมสามัญผู้ถือหุ้นขึ้น โดยผู้ถือหุ้นสามารถดูรายละเอียดหลักเกณฑ์และวิธีปฏิบัติได้ในเว็บไซต์ของบริษัท
2. บริษัทได้จัดส่งหนังสือเชิญประชุมให้แก่ผู้ถือหุ้นล่วงหน้า เพื่อแจ้งวาระการประชุม พร้อมความคิดเห็นของคณะกรรมการในแต่ละวาระ รวมถึงเอกสารประกอบต่างๆ เพื่อให้ผู้ถือหุ้นมีข้อมูลเพียงพอในการตัดสินใจ และเพื่อให้ผู้ถือหุ้นสามารถใช้สิทธิได้เต็มที่ โดยได้ชี้แจงรายละเอียดของเอกสารที่ผู้ถือหุ้นต้องนำมาแสดงในวันประชุม เพื่อรักษาสิทธิในการเข้าประชุม รวมทั้งสิทธิออกเสียงลงมติของผู้ถือหุ้นไว้ด้วยกัน นอกจากนี้ เพื่ออำนวยความสะดวกให้แก่ผู้ถือหุ้น บริษัทมีการเปิดเผยหนังสือเชิญประชุมบนเว็บไซต์ของบริษัท โดยในกรณีของการประชุมสามัญผู้ถือหุ้นประจำปี ได้เปิดเผยหนังสือเชิญประชุมล่วงหน้าก่อนวันประชุมอย่างน้อย 30 วัน
3. ในกรณีที่ผู้ถือหุ้นไม่สามารถเข้าประชุมได้ด้วยตนเอง ผู้ถือหุ้นสามารถใช้สิทธิในการมอบฉันทะให้กรรมการอิสระ หรือบุคคลใดๆ เข้าร่วมประชุมแทน และออกเสียงลงคะแนนแทนตนได้ โดยใช้หนังสือมอบฉันทะแบบหนึ่งแบบใดที่บริษัทได้จัดส่งไปพร้อมกับหนังสือนัดประชุม จากจากนี้ผู้ถือหุ้นสามารถ Download หนังสือมอบฉันทะผ่านทางเว็บไซต์ของบริษัทได้อีกด้วย

3.1 ก่อนวันประชุมสามัญผู้ถือหุ้น

- เปิดโอกาสให้ผู้ถือหุ้นส่วนน้อยมีสิทธิเสนอเรื่อง que เห็นว่าสำคัญและควรบรรจุเป็นวาระในการประชุมสามัญผู้ถือหุ้น ประจำปีของบริษัท และเสนอชื่อบุคคลที่มีความรู้ ความสามารถ และคุณสมบัติที่เหมาะสมเพื่อรับการพิจารณาเลือกตั้งเป็นกรรมการบริษัทล่วงหน้าก่อนวันประชุมสามัญผู้ถือหุ้นประจำปี 2565 ได้ตั้งแต่วันที่ 29 พฤศจิกายน 2564 ถึงวันที่ 28 กุมภาพันธ์ 2565 โดยบริษัท ได้จัดทำหลักเกณฑ์และวิธีการเผยแพร่ทั้งภาษาไทยและภาษาอังกฤษบนเว็บไซต์ของบริษัท พร้อมทั้งได้แจ้งให้ผู้ถือหุ้นทราบผ่านระบบข่าวของตลาดหลักทรัพย์แห่งประเทศไทย ทั้งนี้ในช่วงเวลาดังกล่าวไม่มีผู้ถือหุ้นเสนอเรื่องเพื่อบรรจุเป็นวาระการประชุม แต่อย่างไรก็ตาม ในต้นปี 2565 ประเทศไทยยังอยู่ในสถานการณ์การแพร่ระบาดของเชื้อไวรัสโคโรนา 2019 (Covid-19) บริษัทจึงได้กำหนดมาตรการและแนวทางการปฏิบัติในการป้องกันการแพร่ระบาดของไวรัสโคโรนา 2019 เพิ่มเติมจากมาตรการและแนวปฏิบัติที่ได้แจ้งให้ผู้ถือหุ้นทราบแล้วพร้อมกับหนังสือเชิญประชุม โดย บริษัทได้ให้มีการจำกัดจำนวนที่นั่งสำหรับผู้เข้าร่วมการประชุมเพื่อให้ผู้เข้าร่วมประชุมมีระยะห่างที่ปลอดภัย ลดความเสี่ยงจากการติดเชื้อไวรัสโคโรนา 2019 และลดโอกาสการแพร่ระบาดของโรค
- แจ้งมติกำหนดการประชุมผู้ถือหุ้นล่วงหน้าก่อนวันประชุมถึง 58 วัน คือ ในวันที่ 28 กุมภาพันธ์ 2565 เพื่อให้ผู้ถือหุ้นสามารถจัดเวลาในการเข้าร่วมประชุมได้
- เผยแพร่เอกสารเชิญประชุมพร้อมเอกสารแนบ เช่น แบบ 56-1 One report ผ่านเว็บไซต์ของบริษัท ซึ่งมีข้อมูลเหมือนกับข้อมูลที่บริษัท ส่งให้ผู้ถือหุ้นทั้งภาษาไทยและภาษาอังกฤษก่อนวันประชุม 37 วัน โดยเปิดเผยตั้งแต่วันที่ 22 มีนาคม 2565 เพื่อให้ผู้ถือหุ้นสามารถเข้าถึงข้อมูลได้โดยสะดวก รวดเร็ว และมีเวลาศึกษาข้อมูลล่วงหน้ามากยิ่งขึ้น
- ประกาศค่าบอกกล่าวนัดประชุมผู้ถือหุ้นลงในหนังสือพิมพ์ติดต่อกัน 3 วัน และเป็นเวลาก่อนวันประชุม 10 วัน คือ ในวันที่ 18, 19 และ 20 เมษายน 2565

- เอกสารที่จัดส่งให้ผู้ถือหุ้นประกอบด้วยหนังสือเชิญประชุมผู้ถือหุ้นซึ่งมีรายละเอียดวาระการประชุมที่มีข้อเท็จจริงและเหตุผล รวมทั้งความเห็นของคณะกรรมการบริษัทในทุกวาระ พร้อมกับเอกสารประกอบการประชุมที่ใช้ประกอบการพิจารณาตัดสินใจลงคะแนนในวาระต่างๆ แบบ 56-1 One report ในรูปแบบ QR Code ประวัติของบุคคลที่ได้รับ การเสนอชื่อให้เข้าดำรงตำแหน่งกรรมการแทนกรรมการที่ครบกำหนดออกจากตำแหน่งตามวาระ นิยามกรรมการอิสระ ข้อมูลของผู้สอบบัญชีที่ได้รับการเสนอชื่อ ข้อมูลเกี่ยวกับกรรมการอิสระที่บริษัท เสนอชื่อให้เป็นผู้รับมอบ ฉันทะจากผู้ถือหุ้น ข้อบังคับของบริษัท ในส่วนที่เกี่ยวข้องกับการประชุมสามัญผู้ถือหุ้น เอกสารและหลักฐานที่ผู้เข้าร่วมประชุมต้องนำมาแสดงก่อนเข้าร่วมประชุมและระเบียบปฏิบัติในการประชุม ซึ่งรวมถึงเอกสารที่ผู้และขั้นตอน การมอบฉันทะให้ผู้อื่นเข้าร่วมประชุมแทน ขั้นตอนการส่งคำถามล่วงหน้าเกี่ยวกับการประชุมสามัญผู้ถือหุ้น ขั้นตอน การเข้าร่วมประชุม แผนที่สถานที่จัดการประชุม แบบแจ้งการประชุมใช้สำหรับการลงทะเบียน หนังสือมอบฉันทะ แบบ ข. ซึ่งเป็นแบบที่ผู้ถือหุ้นกำหนดทิศทางการลงคะแนนได้ หรือจะเลือกใช้หนังสือมอบฉันทะแบบ ก. หรือ แบบ ค. แบบใดแบบหนึ่งก็ได้ ซึ่งสามารถ Download หนังสือมอบฉันทะทั้ง 3 แบบ ได้ที่เว็บไซต์ของบริษัท กรณีผู้ถือหุ้น ต่างชาติหรือนักลงทุนสถาบัน บริษัทได้จัดส่งหนังสือเชิญประชุมผู้ถือหุ้นพร้อมเอกสารประกอบการประชุมเป็นภาษา อังกฤษ เพื่อเป็นการอำนวยความสะดวกและส่งเสริมให้ผู้ถือหุ้นทุกประเภท รวมทั้งนักลงทุนสถาบันเข้าร่วมประชุม
- 4. เพื่อให้ผู้ถือหุ้นได้รับความสะดวกในการประชุม บริษัทได้จัดให้มีการลงทะเบียนล่วงหน้า 1 ชั่วโมง และภายหลังเปิดประชุมแล้ว ผู้ถือหุ้นสามารถลงทะเบียนเข้าร่วมประชุมได้ตลอดเวลาการประชุม เพื่อใช้สิทธิออกเสียงในวาระที่ยังไม่ได้ลงมติ นอกจากนี้ เมื่อจบการประชุม ผู้ถือหุ้นสามารถขอตรวจรายละเอียดของการลงมติได้
- 5. ก่อนเริ่มเข้าสู่การประชุมตามวาระ ประธานกรรมการซึ่งเป็นประธานในที่ประชุม ได้มอบหมายให้กรรมการและเลขานุการแจ้ง ให้ที่ประชุมทราบถึงวิธีการปฏิบัติในการออกเสียงลงคะแนนในแต่ละวาระการประชุม และระหว่างการประชุมผู้ถือหุ้น ประธานใน ที่ประชุมได้เปิดโอกาสให้ผู้ถือหุ้นทุกรายสามารถเสนอแนะ ชักถาม และเสนอข้อคิดเห็นได้ทุกวาระ โดยประธานและผู้บริหาร จะให้ความสำคัญกับทุกคำถาม และตอบข้อซักถามอย่างชัดเจนและตรงประเด็น
- 6. บริษัทได้ใช้ระบบ Barcode ช่วยในการลงทะเบียนและนับคะแนนเสียง เพื่ออำนวยความสะดวกแก่ผู้ถือหุ้นที่เข้าร่วมประชุมในการจัดประชุมที่สะดวกและเหมาะสมไม่เป็นอุปสรรคต่อการเข้าร่วมประชุม
 - 6.1 วันประชุมสามัญผู้ถือหุ้น
 - กำหนดวัน เวลา และสถานที่ในการจัดประชุมที่สะดวกและเหมาะสมไม่เป็นอุปสรรคต่อการเข้าร่วมประชุม โดยในปี 2565 บริษัทฯ จัดให้มีการประชุมสามัญผู้ถือหุ้น วันพฤหัสบดีที่ 28 เมษายน 2565 เวลา 13.00น. ณ ห้องประชุม อาคาร 4 ชั้น 9 โรงพยาบาลวิภาวดี
 - เปิดให้ผู้ถือหุ้นลงทะเบียนเข้าร่วมประชุมด้วยระบบ Barcode ล่วงหน้าก่อนการประชุมไม่น้อยกว่า 1 ชั่วโมง และสามารถลงทะเบียนได้ต่อเนื่องจนกว่าการประชุมจะแล้วเสร็จ โดยบริษัทฯ ได้จัดให้มีบุคลากรอย่างเพียงพอสำหรับการลงทะเบียนเข้าร่วมประชุม พร้อมกับจัดเตรียมอาคารแสดมปีไว้บริการแก่ผู้ถือหุ้นที่มอบฉันทะให้ผู้อื่นหรือกรรมการอิสระมาประชุมแทน อีกทั้ง มีการแจกบัตรลงคะแนนเสียงสำหรับผู้ถือหุ้นทุกรายเพื่อใช้ในการลงคะแนนเสียงทั้งนี้ใน กรณีที่ผู้ถือหุ้นมอบฉันทะให้กับผู้อื่นมาประชุมผู้ถือหุ้นแทน บริษัทฯ ได้ให้สิทธิและปฏิบัติต่อผู้รับมอบฉันทะเสมือน กับเป็นผู้ถือหุ้น
 - คณะกรรมการบริษัทให้ความสำคัญต่อการประชุมผู้ถือหุ้น โดยถือเป็นหน้าที่ที่จะต้องเข้าร่วมประชุมทุกครั้งหากไม่ติด ภารกิจสำคัญหรือเจ็บป่วย รวมทั้งกรรมการผู้จัดการ ผู้บริหารสูงสุดด้านบัญชีและการเงิน กรรมการบริหาร และ ผู้สอบบัญชีของบริษัท ได้เข้าร่วมประชุมเพื่อให้ผู้ถือหุ้นสามารถซักถามในเรื่องที่เกี่ยวข้องได้ และบริษัทฯ ได้จัดให้มี Inspector โดยเชิญตัวแทนจากสำนักงานสอบบัญชีของบริษัท ได้แก่ บริษัท สอบบัญชีธรรมนิติ จำกัด เป็นผู้ตรวจ สอบความถูกต้องของคะแนนเสียงและเป็นสักขีพยานในการตรวจนับคะแนนเสียงแต่ละวาระ เพื่อให้การประชุมเป็น ไปอย่างโปร่งใส ถูกต้องตามกฎหมาย และข้อบังคับของบริษัท
 - ก่อนเริ่มการประชุมเลขานุการบริษัทได้แจ้งรายละเอียดขององค์ประชุม รวมถึงอธิบายวิธีการลงคะแนนและวิธีการนับ คะแนนเสียงของผู้ถือหุ้นที่ต้องลงมติในแต่ละวาระตามกฎหมายและข้อบังคับของบริษัท ในกรณีที่ผู้ถือหุ้นรายใดเข้ามา ภายหลังจากที่ได้เริ่มการประชุมไปแล้ว บริษัทฯ ยังให้สิทธิในการออกเสียงลงคะแนนในวาระที่เหลืออยู่ที่ยังไม่ได้มี การพิจารณาและลงมติ โดยนับเป็นองค์ประชุม

7. เลขาธิการบริษัทได้บันทึกการประชุมที่ถูกต้อง ครบถ้วน โดยบันทึกการออกเสียงลงคะแนนในแต่ละวาระอย่างละเอียด และได้จัดส่งรายงานการประชุมผู้ถือหุ้นต่อตลาดหลักทรัพย์แห่งประเทศไทยภายใน 14 วันหลังการประชุม และเผยแพร่บนเว็บไซต์ของบริษัท เพื่อให้ผู้ถือหุ้นได้รับทราบอย่างรวดเร็วและสามารถตรวจสอบได้

7.1 หลังวันประชุมสามัญผู้ถือหุ้น

- เปิดเผยมติที่ประชุมผู้ถือหุ้นพร้อมผลการลงคะแนนเสียงในแต่ละวาระในการประชุมสามัญผู้ถือหุ้น ผ่านระบบข่าวของตลาดหลักทรัพย์ฯ ภายหลังจากเสร็จสิ้นการประชุม และบนเว็บไซต์ของบริษัท ในวันทำการถัดไป
- จัดทำรายงานการประชุมสามัญผู้ถือหุ้นที่มีสาระสำคัญครบถ้วน และมีการสรุปผลการลงคะแนนเสียงในแต่ละวาระซึ่งแบ่งเป็นเห็นด้วย ไม่เห็นด้วย และงดออกเสียง พร้อมทั้งบันทึกประเด็นอภิปรายที่สำคัญและคำชี้แจงไว้โดยสรุปและได้นำส่งให้ตลาดหลักทรัพย์แห่งประเทศไทยภายใน 14 วันนับจากวันประชุมผู้ถือหุ้น และนำเผยแพร่บนเว็บไซต์ของบริษัทเพื่อเป็นช่องทางให้ผู้ถือหุ้นรับทราบและสามารถตรวจสอบข้อมูลได้โดยไม่จำเป็นต้องรอให้ถึงการประชุมในคราวถัดไป
- จัดให้มีการบันทึกวิดีโอทัศนการประชุมสามัญผู้ถือหุ้นของบริษัท

หมวดที่ 2 การปฏิบัติต่อผู้ถือหุ้นอย่างเท่าเทียมกัน

ผู้ถือหุ้นทุกราย ทั้งผู้ถือหุ้นที่เป็นผู้บริหาร ผู้ถือหุ้นที่ไม่เป็นผู้บริหาร ผู้ถือหุ้นต่างชาติและผู้ถือหุ้นส่วนน้อย ต่างได้รับการปฏิบัติจากบริษัทในลักษณะที่เท่าเทียมกัน และมีนโยบายในเรื่องการใช้ข้อมูลภายในของบริษัทฯ อย่างชัดเจน โดยกรรมการผู้บริหาร พนักงาน และบุคคลที่เกี่ยวข้อง ห้ามนำข้อมูลภายในของบริษัทฯ ไปใช้เพื่อประโยชน์ส่วนตนหรือเผยแพร่ให้บุคคลอื่นทราบ ซึ่งที่ผ่านมาไม่พบการใช้ข้อมูลภายในเพื่อแสวงหาประโยชน์แต่อย่างใด

บริษัทฯ ดำเนินการป้องกันและจัดการในเรื่องที่มีความขัดแย้งทางผลประโยชน์ต่างๆ ด้วยความเป็นธรรม โดยวิธีการเปิดเผยข้อมูลหรือการเก็บรักษาความลับ หรือการปฏิเสธการดำเนินการ หรือวิธีการอื่นใดที่เหมาะสมตามควรแก่กรณี นอกจากนี้ บริษัทฯ ได้กำหนดเป็นนโยบายและขั้นตอนการอนุมัติและดำเนินการรายการที่อาจมีความขัดแย้งทางผลประโยชน์และรายการที่เกี่ยวข้องกัน รวมทั้งกำหนดนโยบายและระเบียบไม่ให้ผู้บริหารนำข้อมูลภายในไปใช้ประโยชน์ส่วนตน และกำหนดให้กรรมการและผู้บริหารรายงานการเปลี่ยนแปลงการถือครองหลักทรัพย์ของบริษัทต่อสำนักงานคณะกรรมการกำกับหลักทรัพย์และตลาดหลักทรัพย์ ตามมาตรา 59 แห่งพระราชบัญญัติหลักทรัพย์และตลาดหลักทรัพย์ พ.ศ. 2535 และมีการรายงานเรื่องดังกล่าวรวมถึงส่วนได้เสียต่างๆ ในที่ประชุมคณะกรรมการของบริษัทฯ ทุกครั้งอีกด้วย

บริษัทฯ มีแนวนโยบายเปิดโอกาสให้ผู้ถือหุ้นสามารถเสนอเพิ่มวาระสำหรับการประชุมผู้ถือหุ้นเสนอชื่อบุคคล เพื่อรับเลือกเป็นกรรมการบริษัทได้ภายใต้เงื่อนไข และระยะเวลาที่เหมาะสม รวมถึงต้องอยู่ภายใต้บทบัญญัติของกฎหมายที่เกี่ยวข้องด้วย บริษัทฯ ได้เปิดโอกาสให้ผู้ถือหุ้นที่ไม่สามารถเข้าประชุมด้วยตนเองมอบฉันทะให้ผู้อื่น เช่น กรรมการอิสระของบริษัทฯ มาประชุมและออกเสียงลงมติแทน โดยได้แนบใบมอบฉันทะในแบบที่ผู้ถือหุ้นสามารถแสดงเจตนาได้หลากหลายพร้อมทั้งจดหมายเชิญประชุม และมีการจัดเตรียมบัตรลงคะแนนให้แก่ผู้ถือหุ้นในการประชุมผู้ถือหุ้นทุกครั้ง รวมถึงในวาระการพิจารณาการแต่งตั้งกรรมการ บริษัทฯ เสนอให้ผู้ถือหุ้นได้พิจารณากรรมการเป็นรายท่านด้วย ในปี 2565 บริษัทฯ ได้จัดส่งแบบ 56-1 One report ประจำปี 2565 ในรูปแบบรหัส QR (QR CODE) ให้ผู้ถือหุ้นเพื่อสามารถเรียกดูข้อมูลได้อย่างสะดวกและรวดเร็ว

ในการประชุมสามัญผู้ถือหุ้นประจำปี 2565 บริษัทฯ ได้มีการปฏิบัติตามมาตรฐานในการป้องกันการแพร่ระบาดของไวรัส COVID -19 อย่างเคร่งครัดทุกกระบวนการ เพื่อความปลอดภัยของผู้ถือหุ้นและพนักงานของบริษัทฯ การประชุมเป็นไปตามลำดับวาระการประชุม โดยไม่มีการเพิ่มวาระการประชุมที่ไม่ได้แจ้งล่วงหน้า เพื่อให้ผู้ถือหุ้นได้มีโอกาสศึกษาข้อมูลประกอบระเบียบวาระก่อนตัดสินใจ และไม่มีการเปลี่ยนแปลงข้อมูลสำคัญในที่ประชุม

หมวดที่ 3 บทบาทของผู้มีส่วนได้เสีย

บริษัทฯ ได้ให้ความสำคัญต่อสิทธิของผู้มีส่วนได้เสียทุกกลุ่ม ไม่ว่าจะเป็นผู้มีส่วนได้เสียภายใน ได้แก่ พนักงานและผู้บริหารของบริษัทฯ หรือผู้มีส่วนได้เสียภายนอก ได้แก่ ลูกค้า เจ้าหนี้ คู่แข่ง รวมถึงสังคมและสิ่งแวดล้อม เพราะบริษัทฯ ตระหนักเสมอว่า ผู้มีส่วนได้เสียทุกประเภทมีส่วนสำคัญต่อการประกอบกิจการของบริษัทฯ ในรูปแบบที่แตกต่างกัน บริษัทฯ จึงคำนึงถึงสิทธิและผลประโยชน์ขั้นพื้นฐานที่ผู้มีส่วนได้เสียพึงได้รับจากบริษัทฯ ไว้อย่างเหมาะสม ดังต่อไปนี้

3.1 ผู้ถือหุ้น : บริษัทฯ มุ่งมั่นที่จะเป็นตัวแทนที่ดีของผู้ถือหุ้นในการดำเนินธุรกิจ เพื่อสร้างความพึงพอใจให้แก่ผู้ถือหุ้น โดยคำนึงถึงการเจริญเติบโตของมูลค่าบริษัทฯ ในระยะยาว ด้วยผลตอบแทนที่เหมาะสมและต่อเนื่อง รวมทั้งการเปิดเผยข้อมูลอย่างโปร่งใส และเชื่อถือได้โดยมีการดำเนินงาน และการปฏิบัติตามหลักกำกับดูแลกิจการที่ดี พัฒนาการสื่อสารกับผู้ถือหุ้น นักลงทุน นอกจากนี้บริษัทฯ ได้มีการจ่ายเงินปันผลอย่างต่อเนื่องซึ่งมีผลตอบแทนจากการลงทุนให้ผู้ถือหุ้นอย่างสม่ำเสมอตลอดระยะเวลาที่ผ่านมา

3.2 ลูกค้า/ผู้ป่วย : บริษัทฯ ให้ความสำคัญต่อความปลอดภัยสุขภาพอนามัยของลูกค้า/ผู้ป่วย ด้วยการให้บริการรักษาพยาบาลที่มีคุณภาพ ด้วยบุคลากรทางการแพทย์ที่มีความรู้ความสามารถ และเครื่องมือแพทย์ที่ทันสมัย เคารพสิทธิมนุษยชน และมุ่งมั่นพัฒนาคุณภาพบริการรักษาพยาบาลอย่างต่อเนื่อง เพื่อตอบสนองความต้องการของลูกค้า ด้วยการพัฒนาคุณภาพบุคลากรให้มีความตระหนักในความปลอดภัย จริยธรรมและมาตรฐานวิชาชีพ สิทธิของผู้ป่วย และให้มีการใช้ทรัพยากรและเทคโนโลยีอย่างเหมาะสม มีการบริหารจัดการด้านการป้องกันความเสี่ยงอย่างมีประสิทธิภาพ การคุ้มครองข้อมูลส่วนบุคคล ทั้งนี้ เพื่อความพึงพอใจของผู้ใช้บริการ โดยใช้หน่วยงานภายนอกในการวัดผลเพื่อนำไปปรับปรุงการให้บริการอย่างต่อเนื่อง

3.3 พนักงาน : บุคลากรเป็นหัวใจสำคัญในการดำเนินธุรกิจด้านการรักษาพยาบาล โดยเฉพาะในสถานการณ์การแพร่ระบาดของเชื้อไวรัส COVID-19 ที่องค์กรต้องใช้ความรู้ความสามารถ ความทุ่มเท เสียสละของบุคลากรในองค์กรทุกภาคส่วน บริษัทฯ จึงให้ความสำคัญกับการดูแลพนักงานให้ทำงานอย่างมีความสุข มีความมั่นคง มีความปลอดภัยในการทำงานและพร้อมที่จะเติบโตไปพร้อมกับองค์กร โดยบริษัทฯ ยึดแนวทางการบริหารจัดการทรัพยากรบุคคลตามหลักการกำกับดูแล กิจการที่ดี ตระหนักถึงความสำคัญของพนักงานว่าเป็นทรัพยากรที่มีค่าในการผลักดันขับเคลื่อนให้องค์กรมีความเจริญก้าวหน้า และประกอบกิจการได้อย่างสำเร็จ โดยมุ่งเน้น 3 ด้าน คือ การวางแผนกำลังคนและการสรรหา การฝึกอบรมและพัฒนาพนักงาน และการดูแลรักษาสันติสนุนให้พนักงานทุกคน ได้รับโอกาสในเติบโตในองค์กรอย่างเท่าเทียม ไม่จำกัดเพศ เชื้อชาติ และศาสนา มุ่งเน้นการพัฒนาองค์ความรู้และทักษะความสามารถในวิชาชีพ และเตรียมความพร้อมรองรับต่อการเปลี่ยนแปลงภายใต้บรรยากาศในการทำงานที่เคารพและยอมรับความแตกต่างเพื่อความสุขในการทำงานของพนักงานทุกคน บริษัทฯ มี Core Value ที่มุ่งมั่นปลูกฝังให้พนักงานยึดเป็นหลักในการปฏิบัติงาน ได้แก่ ความปลอดภัย ความใส่ใจ ความร่วมมือ ความซื่อสัตย์ มุ่งพัฒนาตนเอง ใฝ่หาความรู้ ไปสู่ความเป็นเลิศ

3.4 คู่ค้า/คู่สัญญา : บริษัทฯ ตระหนักถึงความสำคัญของคู่ค้าซึ่งเป็นพันธมิตรที่มีส่วนร่วมในการสร้างคุณค่าและภาพลักษณ์ที่ดีของบริษัทฯ โดยยึดมั่นที่จะทำธุรกิจกับคู่ค้าอย่างโปร่งใส เป็นธรรม ชัดเจน เพื่อความเป็นธรรมแก่ทุกฝ่ายที่เกี่ยวข้อง โดยให้ความสำคัญกับการจัดซื้อเวชภัณฑ์ เครื่องมือแพทย์ที่มีคุณภาพ มีมาตรฐานความปลอดภัย ใส่ใจสิ่งแวดล้อม และมีการจัดทำแบบประเมินคู่ค้าอย่างเหมาะสม

3.5 เจ้าหนี้ : บริษัทฯ ยึดมั่นในการให้ข้อมูลที่ถูกต้อง โปร่งใสและตรวจสอบได้แก่เจ้าหนี้ อีกทั้งได้ปฏิบัติตามเงื่อนไขการกู้ยืมเงินด้วยความซื่อสัตย์สุจริต อย่างเคร่งครัด และจ่ายชำระหนี้ตรงเวลา บริษัทฯ เชื่อว่าการสร้างความสัมพันธ์ที่ดีกับเจ้าหนี้ รวมทั้งการสร้าง ความเชื่อมั่นและไว้วางใจเป็นความรับผิดชอบที่บริษัทพึงปฏิบัติต่อเจ้าหนี้

3.6 คู่แข่งทางการค้า : บริษัทฯ ประพฤติตามกรอบกติกาการแข่งขันที่ดี ภายใต้กรอบของกฎหมาย รวมทั้งปฏิบัติตามคู่แข่งทางการค้าอย่างสุจริต เป็นธรรม โดยบริษัทฯ ถือว่าคู่แข่งทางการค้าเป็นปัจจัยหนึ่งที่ทำให้บริษัทมีความมุ่งมั่นในการพัฒนาคุณภาพและประสิทธิภาพในการให้บริการให้ดียิ่งขึ้นแก่ลูกค้าและผู้ป่วย

3.7 สังคมและสิ่งแวดล้อม : บริษัทฯ มุ่งมั่นที่จะดำเนินธุรกิจโดยสร้างมูลค่าทางธุรกิจ บริหารจัดการสิ่งแวดล้อมอย่างเป็นระบบภายใต้มาตรฐานคุณภาพ ควบคู่ไปกับการรับผิดชอบต่อสังคมและสิ่งแวดล้อม ตลอดจนตอบสนองความต้องการต่อความคาดหวังของผู้มีส่วนได้เสียอย่างเหมาะสม และสามารถวัดผลได้อย่างเป็นรูปธรรม บริษัทฯ จึงได้ดำเนินการประเมินที่สำคัญด้านความยั่งยืนจากกลยุทธ์การดำเนินธุรกิจ ความเสี่ยง และโอกาส การบริหารจัดการด้านความยั่งยืน ไปพร้อมกับการรวบรวมความเห็นของกรรมการ ผู้บริหาร ผู้มีส่วนได้เสีย ข้อร้องเรียน เพื่อให้ครอบคลุมทุกกลุ่มที่มีอิทธิพลต่อประเด็นความยั่งยืน และนำประเด็นมาประเมินและจัดลำดับความสำคัญ โดยพิจารณาจากโอกาสและผลกระทบที่มีต่อการดำเนินธุรกิจของบริษัท และต่อความสนใจของผู้มีส่วนได้เสีย จึงให้ความสำคัญเกี่ยวกับการจัดการสิ่งแวดล้อมทางกายภาพขององค์กรที่เอื้อต่อความปลอดภัยของผู้ป่วยและเจ้าหน้าที่ โดยจัดให้มีระบบบริหารอาคารสถานที่ และรักษาความปลอดภัย โดยคณะกรรมการสิ่งแวดล้อมความปลอดภัยและอาชีวอนามัย มีการตรวจสอบเพื่อค้นหาความเสี่ยงของสิ่งแวดล้อม ปีละ 1 ครั้ง จัดให้มีการฝึกอบรมพนักงานด้านความปลอดภัย รวมถึงจัดให้มีการจัดทำแผนป้องกันและระงับอัคคีภัยและจัดการฝึกซ้อมอัคคีภัยให้กับแพทย์และพนักงาน 100% จัดให้มีสิ่งอำนวยความสะดวกแก่ผู้พิการ เช่น ที่จอดรถ ห้องน้ำ ทางลาด และระบบแจ้งเหตุกรณีเพลิงไหม้ เป็นต้น และเปิดเผยข้อมูลตามประเด็นความยั่งยืนที่มีนัยสำคัญ ให้ความสำคัญกับคุณภาพมาตรฐานความปลอดภัย ทั้งนี้ การดำเนินการของโรงพยาบาลมีการบริหารจัดการ ด้านพลังงานอย่างมีประสิทธิภาพ รวมทั้งการบริหารจัดการของเสียจากทุกกระบวนการอย่างเป็นระบบ การควบคุมคุณภาพด้านสิ่งแวดล้อม การตรวจวัดคุณภาพอากาศภายในโรงพยาบาล และมีการตรวจวัดคุณภาพประสิทธิภาพของห้องปฏิบัติการต่างๆ เช่น ห้องผ่าตัด (OR) ห้องแยกโรค ให้เป็นไปตามมาตรฐานที่กำหนด โดยคำนึงถึงความปลอดภัยของผู้ใช้บริการและผู้ปฏิบัติงานในพื้นที่โรงพยาบาล

3.8 การส่งเสริมให้มีการใช้ทรัพยากรอย่างมีประสิทธิภาพ : คณะกรรมการบริษัทตระหนักถึงคุณค่าของการใช้ทรัพยากรอย่างคุ้มค่า และเกิดประโยชน์สูงสุด จึงมุ่งเน้นการดำเนินธุรกิจที่เป็นมิตร และลดผลกระทบในด้านสิ่งแวดล้อม ให้ความสำคัญกับความปลอดภัยของผู้ใช้บริการและบุคลากร ครอบคลุมถึงการจัดการพลังงานโดยยั่งยืน นอกจากนี้บริษัทฯ ยังคงพัฒนาการใช้พลังงานอย่างมีประสิทธิภาพอย่างต่อเนื่อง ภายใต้ระบบบริหารการจัดการพลังงานสร้างวัฒนธรรมอนุรักษ์พลังงานในองค์กร มีการนำระบบ Solar Cell เข้ามาใช้กับอาคารโรงพยาบาล เพื่อลดการใช้ไฟฟ้า มีการนำนวัตกรรมการตรวจติดตามการใช้พลังงานแบบ online 24 ชั่วโมง มาใช้ในการควบคุมการใช้พลังงาน ธรรมชาติให้มีการใช้น้ำอย่างมีประสิทธิภาพ มีการตรวจสอบคุณภาพน้ำดื่ม น้ำใช้ภายในโรงพยาบาล รวมถึงมีการทำสัญญาส่งน้ำกรณีก่อนกับการประปานครหลวง (รายละเอียดการปฏิบัติตามนโยบายดังกล่าวเพิ่มเติมอยู่ในหัวข้อ 3 “การขับเคลื่อนธุรกิจเพื่อความยั่งยืน”)

3.9 การให้ความรู้และการฝึกอบรมพนักงานในเรื่องสิ่งแวดล้อม : คณะกรรมการบริษัทได้ส่งเสริมให้พนักงานตระหนักถึงความสำคัญของสิ่งแวดล้อม ตลอดจนส่งเสริมให้พนักงานเข้าอบรมเพิ่มพูนความรู้ในเรื่องสิ่งแวดล้อมอย่างต่อเนื่อง บริษัทฯ ได้จัดทำแผนการบริหารจัดการสิ่งแวดล้อมอาชีวอนามัย และความปลอดภัย ทั้งสิ้น 6 โปรแกรม 1 แผน คือ โปรแกรมการจัดการสภาวะฉุกเฉิน โปรแกรมป้องกันและระงับอัคคีภัย โปรแกรมการบริหารจัดการขยะสารเคมีและวัตถุอันตราย โปรแกรมความปลอดภัย โปรแกรมรักษาความปลอดภัย โปรแกรมการจัดการระบบสาธารณสุขโรคและแผนการจัดการเครื่องมือแพทย์ เพื่อเตรียมพร้อมรับมือกับเหตุการณ์ฉุกเฉินได้ทันที่และมีประสิทธิภาพ

3.10 การสนับสนุนจัดกิจกรรม หรือเข้าไปมีส่วนร่วมสนับสนุนกิจกรรมที่เกี่ยวข้องกับการพัฒนาชุมชน : ด้วยตระหนักถึงบทบาทการมีส่วนร่วมในการดูแลสังคมและชุมชน ซึ่งเป็นภาคส่วนสำคัญในการสนับสนุนธุรกิจให้เติบโตอย่างยั่งยืน บริษัทฯ จึงมุ่งดูแลและพัฒนายกระดับคุณภาพชีวิต เสริมสร้างความเข้มแข็งและความสุขให้แก่สังคมและชุมชนให้เติบโตไปพร้อมกับความมุ่งมั่นและเป้าหมาย คณะกรรมการบริษัทฯ ให้ความสำคัญต่อการพัฒนาชุมชน สร้างคุณค่า และสร้างความสมดุลในการดำเนินธุรกิจร่วมกับการพัฒนาสังคมไปพร้อมๆ กัน เรามิได้มุ่งเน้นเฉพาะการพัฒนาปัจจัยในองค์กรเท่านั้น แต่ยังรวมถึงการพัฒนาปัจจัยภายนอกองค์กร สังคม และชุมชน เพื่อการเติบโตอย่างสมดุลและยั่งยืนต่อไป โดยสนับสนุนกิจกรรม อันเป็นประโยชน์ต่อชุมชนอย่างสม่ำเสมอ ในปี 2565 บริษัทฯ ได้ดำเนินผ่านกิจกรรมต่างๆ โดยคำนึงถึงผู้มีส่วนได้เสียทุกกลุ่ม เพื่อให้เกิดพลังของการขับเคลื่อนไปพร้อมกัน เพื่อเป็นการพัฒนาชุมชนอย่างต่อเนื่อง

3.11 นโยบายและแนวปฏิบัติเกี่ยวกับการไม่เกี่ยวข้องกับการละเมิดสิทธิมนุษยชน : บริษัทฯ ตระหนักและเล็งเห็นถึงความสำคัญต่อการเคารพในหลักสิทธิมนุษยชนสากล จึงได้กำหนดให้ กรรมการ ผู้บริหาร และพนักงานเข้าร่วมในการเคารพสิทธิมนุษยชนและสิทธิในที่ทำงานและระบบทั่วทั้งองค์กร สรุปสาระสำคัญได้ ดังนี้

1. บริษัทฯ สนับสนุนให้พนักงานใช้สิทธิของตนในฐานะพลเมืองโดยชอบธรรมตามรัฐธรรมนูญ และตามกฎหมาย
2. บริษัทฯ ไม่สนับสนุนกิจการที่ละเมิดหลักสิทธิมนุษยชนสากลและการทุจริต

3. พนักงานทุกคนล้วนมีความเป็นมนุษย์ ซึ่งพึงมีโอกาสเท่าเทียมกันในการทำหน้าที่ตามขอบเขตและความรับผิดชอบที่ได้รับมอบหมายตามขีดความสามารถและศักยภาพของแต่ละบุคคล
4. พนักงานทุกคนมีโอกาสรียนรู้และพัฒนาศักยภาพของตนเองอย่างเต็มที่ มีสิทธิเสรีภาพในการเสนอความคิดเห็นอันเป็นประโยชน์ต่อบริษัทฯ และมีสิทธิในการแสดงความคิดเห็นได้เท่าที่ไม่ละเมิดสิทธิเสรีภาพผู้อื่น ภายใต้บทบัญญัติของกฎหมาย ข้อบังคับการทำงาน ข้อกำหนดและกฎระเบียบอื่นๆ ที่เกี่ยวข้อง รวมถึงเป็นไปตามบรรทัดฐานและครรลองทางสังคมที่ดี
5. พนักงานทุกคนจะไม่กระทำการใดๆ ที่เป็นการละเมิดหรือคุกคาม ไม่ว่าจะผ่านทางวาจา หรือการกระทำต่อผู้อื่นบนพื้นฐานของวัฒนธรรม เชื้อชาติ เพศ ศาสนา การศึกษา อายุ สถานภาพสมรส รสนิยมทางเพศ อัตลักษณ์และ / หรือ การแสดงออกทางเพศ ความพิการทางร่างกายและจิตใจ รวมถึงความคิดเห็น แนวคิดและรูปแบบการทำงาน ซึ่งบริษัทฯ จะเน้นย้ำไม่ให้พนักงานแต่ละคนมองข้ามความคิดเห็นของผู้อื่นที่แตกต่าง หรือเป็นแนวคิดแปลกใหม่ เพราะแนวคิดในนวัตกรรมและการสร้างสรรค์วิธีการแก้ปัญหาที่มีความสำคัญอย่างยิ่งต่อความสำเร็จของบริษัท
6. บริษัทฯ ไม่มีนโยบายจ้างแรงงานเด็กที่มีอายุต่ำกว่า 18 ปี รวมทั้งไม่มีการจ้างแรงงานต่างด้าวผิดกฎหมาย
7. บริษัทฯ ตระหนักเสมอว่า จะปฏิบัติต่อพนักงานทุกคนอย่างเท่าเทียมภายใต้บทบัญญัติของกฎหมาย ข้อบังคับการทำงาน ข้อกำหนดและกฎระเบียบอื่นๆ ที่เกี่ยวข้อง รวมทั้งเคารพต่อชนบธรรมเนียมประเพณี และวัฒนธรรมท้องถิ่นที่บริษัทฯ และ/หรือ บริษัทย่อยตั้งอยู่
8. บริษัทฯ ให้ความสำคัญในการรักษาความเป็นส่วนตัวส่วนบุคคลของลูกค้าอย่างเคร่งครัด โดยมีระบบการจัดเก็บข้อมูลลูกค้าอย่างปลอดภัย มีมาตรการรักษาความลับของลูกค้า ไม่ส่งต่อข้อมูลโดยไม่ได้รับความยินยอมจากลูกค้าและไม่นำข้อมูลไปใช้เพื่อประโยชน์ของตนเองหรือผู้อื่นโดยมิชอบ
9. บริษัทฯ จะให้บริการรักษาพยาบาลที่สอดคล้องกับมาตรฐานสากลด้วยความเสมอภาคต่อบุคคลทุกเชื้อชาติ ศาสนา อายุ เพศ และฐานะ บริษัทฯ จะรักษามาตรฐานทางด้านจริยธรรมทางธุรกิจ คัดคัดสรรส่วนบุคคลและมุ่งหวังให้ผู้บริหารและคู่ค้า และพันธมิตรเคารพในสิทธิมนุษยชน และดำเนินธุรกิจให้สอดคล้องกับกฎ ระเบียบต่างๆ ของบริษัทฯ และสอดคล้องกับจรรยาบรรณบริษัท (Code of Conduct) เพื่อป้องกันการเข้าไปเป็นส่วนหนึ่งในกระบวนการดำเนินงานที่อาจก่อให้เกิดหรือละเมิดสิทธิมนุษยชน พร้อมทั้งส่งเสริมการเคารพสิทธิมนุษยชน ด้วยการปฏิบัติตามกฎหมายและกฎระเบียบว่าด้วยสิทธิมนุษยชนต่างๆ อย่างเคร่งครัด และกำชับในการเคารพกฎหมายและกฎระเบียบเหล่านี้ตลอดห่วงโซ่อุปทาน นอกจากนี้ได้สนับสนุนให้คู่ค้าและพันธมิตรธุรกิจมีส่วนร่วมในการดำเนินธุรกิจอย่างมีจริยธรรม และมีความรับผิดชอบต่อสังคม เพื่อเสริมสร้างวัฒนธรรมแห่งการเคารพซึ่งกันและกัน รวมทั้งพัฒนาขีดความสามารถทางการแข่งขันอย่างต่อเนื่อง
10. ผู้ที่ฝ่าฝืนหรือละเมิดนโยบายดังกล่าว จะต้องได้รับการพิจารณาความผิดทางวินัยตามระเบียบหรือข้อบังคับการทำงานของบริษัทฯ หรือตามข้อกำหนดของหน่วยงานที่กำกับดูแล และในกรณีที่ความผิดนั้นเป็นความผิดตามบทบัญญัติของกฎหมาย ก็จะถูกนำไปพิจารณารับโทษตามที่กฎหมายกำหนดต่อไป

3.12 นโยบายเกี่ยวกับการไม่ล่วงละเมิดทรัพย์สินทางปัญญาหรือลิขสิทธิ์ : บริษัทฯ มีนโยบายที่จะปฏิบัติตามกฎหมายที่เกี่ยวข้องกับทรัพย์สินทางปัญญาและลิขสิทธิ์ โดยมีแนวปฏิบัติ ดังนี้

1. ต้องไม่นำข้อมูลและความลับของบริษัทฯ เช่น ข้อมูลที่มาจากความคิด งานวิจัย ความรู้เทคนิคต่างๆ ที่เกี่ยวข้องและเกิดขึ้นอันเนื่องมาจากธุรกิจของบริษัทฯ และ/หรือ บริษัทย่อย โดยให้ถือเป็นทรัพย์สินทางปัญญาของบริษัทฯ และ/หรือ บริษัทย่อย ไม่ว่าจะได้มีการจดทะเบียนตามกฎหมายเกี่ยวกับทรัพย์สินทางปัญญาหรือไม่ก็ตาม ทั้งนี้ ห้ามเผยแพร่โดยมิได้รับอนุญาตจากบริษัทหรือผู้มีอำนาจหน้าที่รับผิดชอบอย่างเป็นทางการ
2. ผลงานและการศึกษาวิจัยใดๆ ที่เกิดจากการปฏิบัติงานตามหน้าที่ที่ได้รับมอบหมายจากบริษัทฯ โดยให้พนักงานหรือบุคลากรที่รับผิดชอบดำเนินการ หรือจัดทำขึ้น หรือเป็นงานที่ใช้ข้อมูลและงานที่เรียนรู้จากบริษัทฯ สิทธิในงานวิจัย การขอสิทธิบัตร การเป็นเจ้าของสิทธิบัตร และผลตอบแทนที่ได้จากงานนั้น ถือเป็นทรัพย์สินของบริษัทฯ พนักงานหรือบุคลากรที่รับผิดชอบต้องส่งมอบให้กับบริษัทฯ ไม่ว่าข้อมูลผลงานหรือลิขสิทธิ์ที่เก็บไว้อยู่ในรูปแบบใด
3. โปรแกรมคอมพิวเตอร์ซึ่งเกิดจากการมอบหมายให้พนักงานหรือบุคลากรผู้รับผิดชอบของบริษัทฯ พัฒนาขึ้น บริษัทฯ เป็นเจ้าของลิขสิทธิ์ รวมทั้งผลประโยชน์ที่ได้จากโปรแกรมนั้น

4. พนักงานต้องไม่ล่วงละเมิดทรัพย์สินทางปัญญาหรือลิขสิทธิ์ใดๆ เช่น คัดลอก ทำซ้ำ ดัดแปลง เผยแพร่ผลงานต่างๆ รวมไปถึงซอฟต์แวร์คอมพิวเตอร์ สำหรับพนักงานที่ล่วงละเมิดทรัพย์สินทางปัญญาหรือลิขสิทธิ์ใดๆ มีความผิดทางวินัย และทางกฎหมายที่เกี่ยวข้อง
5. การใช้งานคอมพิวเตอร์และเทคโนโลยีสารสนเทศให้เป็นไปตามพระราชบัญญัติว่าด้วยการกระทำความผิดเกี่ยวกับคอมพิวเตอร์ พ.ศ. 2550 พระราชกฤษฎีกาว่าด้วยการควบคุมดูแลธุรกิจบริการการชำระเงินทางอิเล็กทรอนิกส์ พ.ศ. 2551 และกฎหมายอิเล็กทรอนิกส์ที่เกี่ยวข้องอื่นๆ หากบริษัทตรวจพบการกระทำที่ไม่ถูกต้อง ถือเป็น การกระทำความผิดทางวินัย
6. บริษัทกำหนดให้พนักงานปฏิบัติตามกฎหมายที่เกี่ยวข้องกับทรัพย์สินทางปัญญาและลิขสิทธิ์ เช่น กฎหมายเกี่ยวกับเครื่องหมายการค้า กฎหมายเกี่ยวกับสิทธิบัตร กฎหมายเกี่ยวกับลิขสิทธิ์ หรือกฎหมายอื่นที่เกี่ยวข้องและส่งเสริมให้มีการฝึกอบรมให้ความรู้กับพนักงานในด้านกฎหมายเกี่ยวกับทรัพย์สินทางปัญญา
7. ข้อกำหนดอื่นๆ
 - 7.1 การนำผลงานหรือข้อมูลอันเป็นสิทธิของบุคคลภายนอกที่ได้รับมาทั้งโดยส่วนตน หรือโดยหน้าที่งานที่ได้รับมอบหมาย ซึ่งจะนำมาใช้ภายในบริษัท ผู้นำข้อมูลดังกล่าวมาใช้มีหน้าที่ที่จะต้องตรวจสอบเพื่อให้มั่นใจว่าจะไม่ละเมิดทรัพย์สินทางปัญญาของบุคคลหรือองค์กรอื่น
 - 7.2 การเปิดเผยข้อมูลที่เป็นกรรมสิทธิ์ของบริษัทต่อบุคคลภายนอก การอนุญาตให้บุคคลภายนอกใช้ทรัพย์สินทางปัญญาของบริษัท จะต้องได้รับอนุญาตจากบริษัท หรือผู้มีอำนาจหน้าที่ที่ได้รับมอบหมายเป็นลายลักษณ์อักษร
 - 7.3 ปฏิบัติตามแนวทางการใช้เครื่องหมายการค้าและชื่อทางการค้าของบริษัท
8. หากพบการกระทำที่เห็นว่าเป็นการละเมิดสิทธิ หรือการกระทำที่อาจทำให้เกิดข้อพิพาทเกี่ยวกับทรัพย์สินทางปัญญา พนักงานมีหน้าที่รายงานต่อผู้บังคับบัญชาในทันที ผู้ที่ฝ่าฝืนหรือละเมิดนโยบายดังกล่าวจะต้องได้รับการพิจารณาความผิดทางวินัยตามระเบียบข้อบังคับการทำงานของบริษัท หรือตามข้อกำหนดของหน่วยงานที่กำกับดูแล และในกรณีที่ความผิดนั้นเป็นความผิดตามบทบัญญัติของกฎหมายก็จะถูกนำไปพิจารณาปรับโทษตามที่กฎหมายกำหนดต่อไป

ในปี 2565 บริษัท ไม่มีการร้องเรียนเกี่ยวข้องกับการล่วงละเมิดลิขสิทธิ์
และ/หรือทรัพย์สินทางปัญญาแต่อย่างใด

3.13 ช่องทางการมีส่วนร่วมของผู้มีส่วนได้เสียในการแจ้งหรือร้องเรียน : คณะกรรมการบริษัทได้กำหนดนโยบายเกี่ยวกับการแจ้งเบาะแสการกระทำผิดเพื่อให้ผู้แจ้งเรื่องร้องเรียนกับบริษัท ได้รับความคุ้มครองอย่างเหมาะสมและเป็นธรรม ตลอดจนได้รับการป้องกันจากการถูกกลั่นแกล้งอันเนื่องมาจากการร้องเรียนดังกล่าว ซึ่งบริษัท จะรับฟังและดำเนินการกับทุกข้อร้องเรียนอย่างเสมอภาค โปร่งใส และเป็นธรรมโดยมีมาตรการคุ้มครองผู้ร้องเรียนที่เป็นระบบและยุติธรรม

มาตรการในการแจ้งเบาะแสหรือร้องเรียน

คณะกรรมการบริษัทจัดให้มีมาตรการในการแจ้งเบาะแสหรือร้องเรียนการกระทำผิดกฎหมาย จรรยาบรรณหรือการมีพฤติกรรมที่อาจสื่อถึงการทุจริตหรือประพฤติมิชอบของบุคคลในองค์กร รวมทั้งของพนักงานและผู้มีส่วนได้เสียอื่น การกระทำดังกล่าวรวมถึง รายงานทางการเงินที่ไม่ถูกต้องหรือระบบควบคุมภายในที่บกพร่อง และบริษัทต้องมีกลไกในการคุ้มครองผู้ที่แจ้งเบาะแส หรือผู้ร้องเรียน เพื่อให้ผู้มีส่วนได้เสียมีส่วนร่วมในการสอดส่องดูแลประโยชน์ของบริษัทได้อย่างมีประสิทธิภาพยิ่งขึ้น

เรื่องที่ได้รับแจ้งเบาะแสหรือร้องเรียน

- การกระทำผิดกฎหมาย ทุจริตระเบียบบริษัท หรือการทำให้ผิดจรรยาบรรณของกรรมการ/พนักงาน
- ความผิดปกติของรายงานทางการเงิน ระบบควบคุมภายในที่บกพร่อง
- เรื่องที่มีผลกระทบต่อประโยชน์หรือชื่อเสียงของบริษัท

ช่องทางแจ้งเบาะแสหรือข้อร้องเรียน

คณะกรรมการบริษัทเปิดโอกาสให้ผู้มีส่วนได้เสียสามารถติดต่อสื่อสารกับคณะกรรมการบริษัทและจะคุ้มครองสิทธิของผู้มีส่วนได้เสียที่แจ้งเบาะแสหรือข้อร้องเรียนประเด็นต่างๆ โดยมีช่องทางการติดต่อสื่อสารโดยผ่านกรรมการตรวจสอบของบริษัท เพื่อดำเนินการตามกระบวนการที่บริษัทกำหนดและรายงานต่อคณะกรรมการบริษัทต่อไป ทั้งนี้ ช่องทางติดต่อ มีดังนี้

(1) ทางไปรษณีย์ โดยส่งมาที่ คณะกรรมการตรวจสอบ

บริษัท โรงพยาบาลวิภาวดี จำกัด (มหาชน)

51/3 ถนนงามวงศ์วาน แขวงลาดยาว เขตจตุจักร กรุงเทพมหานคร 10900

(2) ทางอีเมล โดยส่งมาที่ info@vibhavadi.com

กลไกการคุ้มครองผู้แจ้งเบาะแส

เพื่อสร้างความมั่นใจแก่ผู้แจ้งเบาะแส หรือผู้ร้องเรียน บริษัทให้ความสำคัญกับการเก็บข้อมูลการแจ้งเบาะแสหรือข้อร้องเรียนเป็นความลับ และได้กำหนดขั้นตอนการรับเรื่องและการสอบสวนไว้เป็นลายลักษณ์อักษร ซึ่งเรื่องร้องเรียนดังกล่าวจะรับรู้เพียงเฉพาะในกลุ่มบุคคลที่ได้รับมอบหมายเกี่ยวข้องด้วยเท่านั้น หากข้อมูลความลับดังกล่าวถูกเปิดเผย บริษัทจะติดตามสอบสวนบุคคลที่เปิดเผยข้อมูลดังกล่าวและมีบทลงโทษผู้ที่กระทำการดังกล่าว

นอกจากนี้ ถือเป็นหน้าที่ของผู้บังคับบัญชาหรือหัวหน้าหน่วยงานของผู้แจ้งเบาะแส หรือผู้ร้องเรียน ทุกคนในการใช้ดุลยพินิจสั่งการที่สมควรเพื่อคุ้มครองผู้แจ้งเบาะแส หรือผู้ร้องเรียน พยาน และบุคคลที่ให้ข้อมูลในการสืบสวนสอบสวนมิให้ต้องรับภัยอันตรายและความเดือดร้อน หรือความไม่ชอบธรรมอันเนื่องมาจากการแจ้งเบาะแส การร้องเรียน การเป็นพยานหรือการให้ข้อมูล

ทั้งนี้ ให้เป็นไปตามนโยบายการคุ้มครองและให้ความเป็นธรรมแก่พนักงานที่แจ้งเบาะแสร้องเรียนเกี่ยวกับการคอร์รัปชัน หรือไม่ปฏิบัติตามกฎหมาย กฎระเบียบ ข้อบังคับและจรรยาบรรณบริษัท

เพื่อความชัดเจนในการดำเนินการในเรื่องที่มีความเสี่ยงสูงกับการเกิดการคอร์รัปชัน คณะกรรมการบริษัท ผู้บริหาร และพนักงานของบริษัทต้องปฏิบัติตามด้วยความระมัดระวังในเรื่อง ดังต่อไปนี้

ในปี 2565 บริษัทฯ ไม่มีการร้องเรียนเกี่ยวข้องกับการขัดแย้งทางผลประโยชน์แต่อย่างใด

หมวดที่ 4 การเปิดเผยข้อมูลและความโปร่งใส

การเปิดเผยข้อมูลและความโปร่งใส

บริษัทให้ความสำคัญต่อการเปิดเผยข้อมูลที่ถูกต้อง ครบถ้วน ทัวถึง เท่าเทียม และเท่าทันการณ ทั้งรายงานข้อมูลทางการเงิน ข้อมูลที่เป็นสาระสำคัญ ข่าวสารทั่วไปของบริษัท ตลอดจนข้อมูลอื่นๆ ที่อาจส่งผลกระทบต่อส่วนได้เสียของผู้ถือหุ้น หรือการตัดสินใจลงทุนซึ่งอาจส่งผลต่อราคาหุ้นหรือหลักทรัพย์ของบริษัท เพื่อให้ผู้ถือหุ้น นักลงทุนและนักวิเคราะห์หลักทรัพย์ รวมถึงสาธารณชนทั่วไป ได้รับทราบ ถึงแม้ว่าจะมิได้มีการจัดตั้งหน่วยงานด้านผู้ลงทุนสัมพันธ์ขึ้นเป็นการเฉพาะ แต่ได้มอบหมายให้กรรมการผู้จัดการทำหน้าที่ในส่วนการให้ข้อมูล ข่าวสารทั่วไปของบริษัท ผู้ถือหุ้นและนักลงทุนสามารถติดต่อได้ที่ สำนักงานบริษัท โรงพยาบาลวิภาวดี หมายเลขโทรศัพท์ 0-2561-1111 ต่อ 2421, 2424, 2427 โทรศัพท์ 0-2561-1462 และทาง E-mail: info@vibhavadi.com บริษัทได้จัดให้มีการเผยแพร่ข้อมูลคำอธิบายและการวิเคราะห์ของฝ่ายจัดการรายไตรมาส รวมทั้งได้เผยแพร่ข้อมูลต่างๆ ผ่านเว็บไซต์ของบริษัทที่ www.vibhavadi.com โดยมีวัตถุประสงค์หลักคือเพื่อให้มั่นใจว่าการลงทุนในหลักทรัพย์ของบริษัท เกิดจากการตัดสินใจที่ยุติธรรมและได้รับข้อมูลอย่างทั่วถึงเท่าเทียมกัน เป็นไปตาม นโยบายการเปิดเผยข้อมูลและสารสนเทศ ซึ่งบริษัท ได้ประกาศใช้และเผยแพร่ให้กรรมการ ผู้บริหาร และพนักงานทุกคน รับทราบและถือปฏิบัติ

คณะกรรมการบริษัทได้จัดให้มีรายงานความรับผิดชอบต่อรายงานทางการเงิน ควบคู่ไปกับรายงานการตรวจสอบของผู้สอบบัญชี แสดงไว้ในรายงานประจำปี และแบบแสดงรายการข้อมูลประจำปี เพื่อให้ฝ่ายจัดการมีความตระหนักรู้กันอย่างถึงพันทักษิ และหน้าที่ความรับผิดชอบต่อข้อมูลและรายงานทางการเงินที่ต้องมีความถูกต้องครบถ้วนก่อนที่จะมีการแพร่หลายต่อผู้ลงทุน



นอกจากนี้ บริษัทฯ ได้จัดให้มีหน่วยงานทำหน้าที่นักลงทุนสัมพันธ์ เพื่อเป็นช่องทางการติดต่อโดยตรงกับนักลงทุนนักวิเคราะห์ ทั้งในและต่างประเทศ ตลอดจนถึงผู้ที่เกี่ยวข้อง หรือบุคคลภายนอกที่มีความสนใจในข้อมูลของบริษัทฯ ซึ่งเป็นไปตามนโยบายการเปิดเผยข้อมูลและสารสนเทศของบริษัทฯ

4.1 การกำกับดูแลกิจการ บริษัทฯ ได้จัดทำและเปิดเผยนโยบายการกำกับดูแลกิจการที่ดี หลักการกำกับดูแลกิจการที่ดี จริยธรรมในการดำเนินธุรกิจ และจรรยาบรรณกรรมการบริษัท ผู้บริหาร และพนักงาน พร้อมทั้งรายงานผลการปฏิบัติตามนโยบายดังกล่าว โดยเผยแพร่บนเว็บไซต์ของบริษัทฯ

4.2 นโยบายการดูแลสังคมและสิ่งแวดล้อม บริษัทฯ ได้กำหนดไว้ในพันธกิจ (Mission) นโยบายการกำกับดูแลกิจการที่ดี และจริยธรรมในการดำเนินธุรกิจที่บริษัทฯ ต้องปฏิบัติตามสังคมและสิ่งแวดล้อม สำหรับรายละเอียดการปฏิบัติตามนโยบายดังกล่าวอยู่ในหัวข้อ “การกำกับดูแลกิจการ” เรื่องการปฏิบัติตามหลักการกำกับดูแลกิจการที่ดีในเรื่องอื่นๆ (หมวดที่ 3 การคำนึงถึงบทบาทของผู้มีส่วนได้เสีย ข้อ 3.7 ข้อ 3.8 และข้อ 3.9) และหัวข้อ “การขับเคลื่อนธุรกิจเพื่อความยั่งยืน”

4.3 นโยบายด้านการบริหารความเสี่ยง บริษัทฯ ได้จัดตั้งคณะกรรมการบริหารความเสี่ยงและการลงทุน เพื่อทำหน้าที่กำกับดูแลการบริหารความเสี่ยงขององค์กรอย่างเป็นระบบ มีประสิทธิภาพและครอบคลุมในทุกด้าน พร้อมทั้งกำหนดนโยบายการบริหารความเสี่ยงอย่างเหมาะสม

4.4 โครงสร้างการถือหุ้น มีการเปิดเผยรายชื่อผู้ถือหุ้น 10 อันดับแรก ณ วันปิดสมุดทะเบียนผู้ถือหุ้นเพื่อประชุมสามัญประจำปีบนเว็บไซต์ของบริษัทฯ

4.5 รายงานความรับผิดชอบของคณะกรรมการบริษัทต่อรายงานทางการเงิน คณะกรรมการบริษัทตระหนักถึงความสำคัญของการจัดทำรายงานทางการเงินที่ถูกต้อง มีความน่าเชื่อถือ และเป็นไปตามมาตรฐานการบัญชี เพื่อให้ให้นักลงทุนใช้ประกอบการตัดสินใจ จึงได้จัดทำรายงานความรับผิดชอบของคณะกรรมการบริษัทต่อการจัดทำรายงานทางการเงิน โดยแสดงควบคู่กับรายงานของผู้สอบบัญชีไว้ในแบบ 56-1 One Report งบการเงินในปี 2565 ได้รับการรับรองแบบไม่มีเงื่อนไขและมีข้อสังเกตจากผู้สอบบัญชี นอกจากนี้บริษัทฯ นำส่งงบการเงินต่อตลาดหลักทรัพย์แห่งประเทศไทย และสำนักงานคณะกรรมการกำกับหลักทรัพย์และตลาดหลักทรัพย์ตรงต่อเวลา โดยไม่ถูกสั่งแก้ไขงบการเงินของบริษัทฯ แต่อย่างใด

4.6 การทำหน้าที่ของคณะกรรมการบริษัทและคณะกรรมการชุดย่อย มีการเปิดเผยบทบาทและหน้าที่ของคณะกรรมการบริษัทและคณะกรรมการชุดย่อย จำนวนครั้งของการประชุมจำนวนครั้งที่กรรมการบริษัทแต่ละคนเข้าร่วมประชุมในปีที่ผ่านมา

4.7 การถือครองหลักทรัพย์กรรมการและผู้บริหาร มีการเปิดเผยการถือหุ้นและการเปลี่ยนแปลงการถือครองหุ้นบริษัทฯ ระหว่างปีของกรรมการและผู้บริหารทั้งทางตรงและทางอ้อมไว้ในแบบแสดงรายการข้อมูลประจำปี (แบบ 56-1 One Report)

4.8 คำตอบแทนกรรมการและผู้บริหาร มีการเปิดเผยรายละเอียดนโยบายการจ่ายคำตอบแทนแก่กรรมการและผู้บริหาร รวมทั้ง รูปแบบลักษณะ และจำนวนคำตอบแทนได้รับจากการเป็นกรรมการบริษัทและกรรมการชุดย่อย

4.9 นโยบายรายงานการมีส่วนได้เสียของกรรมการ คณะกรรมการบริษัทได้กำหนดนโยบายให้กรรมการบริษัท และผู้บริหาร ต้องรายงานให้บริษัททราบทุกครั้งถึงการมีส่วนได้เสียของตนและของบุคคลที่มีความเกี่ยวข้อง ภายใน 3 เดือน นับแต่วันที่ได้มีการแต่งตั้ง หรือวันที่มีการเปลี่ยนแปลง โดยให้เลขานุการบริษัทจัดส่งสำเนารายงานการมีส่วนได้เสียให้ประธานกรรมการบริษัท และประธานกรรมการตรวจสอบทราบภายใน 7 วันทำการนับแต่วันที่บริษัทฯ ได้รับรายงานดังกล่าว

4.10 การพัฒนากรรมการและผู้บริหาร บริษัทฯ ได้ให้ความสำคัญต่อการฝึกอบรม พัฒนาคความรู้ ของกรรมการและผู้บริหารอย่างต่อเนื่อง โดยมีการเปิดเผยข้อมูลการเข้าพัฒนาและฝึกอบรมของกรรมการและผู้บริหารในแต่ละปีที่ผ่านมา

4.11 การทำรายการระหว่างกัน คณะกรรมการบริษัทได้กำหนดนโยบายให้บริษัทฯ ต้องมีการปฏิบัติตามประกาศคณะกรรมการกำกับตลาดทุน โดยในกรณีที่เป็นการทำรายการระหว่างกันที่สำคัญ ถึงแม้ว่าจำนวนเงินที่อนุมัติจะอยู่ในอำนาจที่กรรมการบริหารที่กำกับฝ่ายงานสามารถอนุมัติได้ก็ตาม บริษัทฯ จะนำเสนอให้คณะกรรมการบริหารพิจารณาให้ความเห็นชอบและ/หรืออนุมัติแล้วแต่กรณี หลังจากนั้นจะนำเรื่องที่มีขนาดรายการที่มีนัยสำคัญเข้าที่ประชุมคณะกรรมการตรวจสอบ และที่ประชุมคณะกรรมการบริษัทพิจารณาตามลำดับ เพื่อให้กรรมการตรวจสอบแสดงความเห็นหากมีความเห็นที่แตกต่าง และทำให้กรรมการบริษัทและผู้บริหารได้รับทราบรายละเอียดก่อนที่บริษัทจะดำเนินการแจ้งต่อตลาดหลักทรัพย์แห่งประเทศไทยตามรายละเอียดในหัวข้อ “รายการระหว่างกัน”

4.12 การรายงานผลการดำเนินงานรายไตรมาส ในกรณีที่กำไรสุทธิตามงบการเงินล่าสุดมีการเปลี่ยนแปลงจากงบการเงินในงวดเดียวกันของปีก่อนเกินกว่าร้อยละสิบ บริษัทฯ ได้มีการเปิดเผยคำอธิบายผลการดำเนินงานรายไตรมาสบนเว็บไซต์ของตลาดหลักทรัพย์แห่งประเทศไทยและเว็บไซต์ของบริษัทฯ

4.13 นโยบายการแจ้งเบาะแสการกระทำผิด (Whistleblowing Policy) คณะกรรมการบริษัทเปิดโอกาสให้พนักงานและผู้มีส่วนได้เสียในการแจ้งเบาะแส หรือข้อร้องเรียน เมื่อพบเรื่องที่น่าจะเป็นการกระทำผิดกฎหมาย การทุจริตหรือประพฤติมิชอบของพนักงานในบริษัท ตลอดจนพฤติกรรมที่น่าจะเป็นปัญหาและก่อให้เกิดความเสียหายต่อบริษัท รวมทั้งการรับข้อร้องเรียนในกรณีที่พนักงานและผู้มีส่วนได้เสียถูกละเมิดสิทธิ หรือไม่ได้รับความเป็นธรรม โดยผ่านช่องทางและกระบวนการที่บริษัทกำหนด

บริษัท จะรับฟังและดำเนินการกับทุกข้อร้องเรียนอย่างเสมอภาค โปร่งใส เป็นธรรม และเป็นไปตามขั้นตอนที่บริษัท กำหนดไว้ รวมทั้งข้อมูลของผู้ร้องเรียนจะถูกเก็บรักษาไว้เป็นความลับ โดยมีมาตรการคุ้มครองผู้ร้องเรียนที่เป็นระบบและยุติธรรม เพื่อให้มั่นใจได้ว่าผู้ร้องเรียนโดยสุจริตจะไม่ได้รับผลกระทบจากการแจ้งเบาะแสหรือข้อร้องเรียนดังกล่าว

4.14 ความสัมพันธ์กับผู้ลงทุน บริษัท กำหนดให้มีหน่วยงานด้านนักลงทุนสัมพันธ์ โดยมอบหมายให้กรรมการผู้จัดการทำหน้าที่ในส่วนการให้ข้อมูลข่าวสารทั่วไปของบริษัท ผู้ถือหุ้นและนักลงทุนสามารถติดต่อได้ที่ สำนักงานบริษัท หมายเลขโทรศัพท์ 0-2561-1111 ต่อ 2421, 2424, 2427 โทรสาร 0-2561-1462 และทาง E-mail: corporateaccounting@vibhavadi.com บริษัท ได้จัดให้มีการเผยแพร่ข้อมูลคำอธิบายและการวิเคราะห์ของฝ่ายจัดการรายไตรมาส รวมทั้งได้เผยแพร่ข้อมูลต่างๆ ผ่านเว็บไซต์ของบริษัท ที่ www.vibhavadi.com เพื่อเป็นศูนย์กลางการติดต่อสื่อสารและเผยแพร่ข้อมูลข่าวสารที่สำคัญและเป็นประโยชน์ต่อนักลงทุนและผู้ที่เกี่ยวข้อง โดยยึดถือจรรยาบรรณนักลงทุนสัมพันธ์เป็นแนวทางในการปฏิบัติงาน สามารถดูรายละเอียดข้อมูลที่ทันเหตุการณ์ของบริษัท บนเว็บไซต์ของบริษัทในหัวข้อนักลงทุนสัมพันธ์ และระบบข่าวของตลาดหลักทรัพย์แห่งประเทศไทย

กิจกรรม	จำนวนครั้ง
งานบริษัทจดทะเบียนพบผู้ลงทุน (Opportunity Day)	3
การประชุมกับนักลงทุน / นักวิเคราะห์	2

นอกจากนี้ บริษัท ได้จัดทำเว็บไซต์ที่มีทั้งข้อมูลทางการเงินและข้อมูลที่มีชีงทางการเงิน เพื่อให้ผู้ถือหุ้น นักลงทุนได้รับทราบข้อมูลต่างๆ ได้อย่างเพียงพอ เช่น จุดเด่นทางการเงิน นโยบายและการจ่ายเงินปันผล โครงสร้างการถือหุ้น ข้อมูลราคาหุ้น ข้อมูลแจ้งตลาดหลักทรัพย์ฯ ช่าวนักลงทุนสัมพันธ์ ปฏิทินกิจกรรมนักลงทุน รวมถึงรายงานประจำปี งบการเงิน หนังสือเชิญประชุมผู้ถือหุ้น และรายงานการประชุมผู้ถือหุ้นที่สามารถ Download ย้อนหลังได้ นอกจากนี้บริษัท ยังมีการให้บริการข้อมูลและตอบข้อซักถามต่อผู้ถือหุ้น นักลงทุน และผู้ที่เกี่ยวข้องซึ่งติดต่อเข้ามาทางอีเมล โทรศัพท์ และจดหมายด้วย

ในปี 2565 กรรมการบริษัท และผู้บริหารได้ปฏิบัติตามนโยบายดังกล่าวอย่างเคร่งครัด นอกจากนี้ในการประชุมคณะกรรมการ กรรมการผู้มีส่วนได้เสียไม่มีส่วนร่วมในการตัดสินใจในวาระสำคัญ

หมวดที่ 5 ความรับผิดชอบของคณะกรรมการ

คณะกรรมการบริษัทมีบทบาทหน้าที่สำคัญในการชี้แนะทิศทาง การดำเนินงานของบริษัท การติดตามดูแลการทำงานของฝ่ายจัดการ และการแสดงความรับผิดชอบต่อหน้าที่ เพื่อประโยชน์สูงสุดของบริษัท และผู้ถือหุ้น

5.1 โครงสร้างคณะกรรมการบริษัท

คณะกรรมการบริษัท ประกอบด้วยผู้ทรงคุณวุฒิที่มากด้วยประสบการณ์ ในหลายๆ ด้านกรรมการทุกท่านมีส่วนร่วมในการกำหนดวิสัยทัศน์ ภารกิจ กลยุทธ์ เป้าหมาย แผนธุรกิจและงบประมาณของบริษัท ตลอดจนกำกับดูแลให้ฝ่ายบริหารดำเนินการให้เป็นไปตามแผนที่กำหนดไว้ อย่างมีประสิทธิภาพและประสิทธิผล เพื่อเพิ่มมูลค่าสูงสุดให้กับบริษัท และผู้ถือหุ้น คณะกรรมการมีการประชุมทุก 3 เดือน เพื่อพิจารณาการรายงานผลงานของฝ่ายบริหาร และงบการเงินของบริษัท

(1) องค์ประกอบของคณะกรรมการบริษัท

1. คณะกรรมการบริษัทไม่จำเป็นต้องเป็นผู้ถือหุ้นของบริษัท
2. คณะกรรมการบริษัทประกอบด้วยกรรมการจำนวนไม่น้อยกว่า 5 คน และกรรมการไม่น้อยกว่ากึ่งหนึ่งของจำนวนกรรมการทั้งหมดจะต้องมีถิ่นที่อยู่ในราชอาณาจักรไทย

3. โครงสร้างคณะกรรมการบริษัท ต้องประกอบด้วยกรรมการอิสระอย่างน้อย 1 ใน 3 ของกรรมการทั้งหมด แต่ต้องไม่น้อยกว่า 3 คน โดยกรรมการอิสระจะต้องมีความเป็นอิสระจากการควบคุมของผู้บริหาร ผู้ถือหุ้นรายใหญ่และต้องไม่มีส่วนเกี่ยวข้องหรือมีส่วนได้เสียในทางการเงิน และการบริหารกิจการ อีกทั้งมีคุณสมบัติครบถ้วนตามหลักเกณฑ์กรรมการอิสระ ตามที่กำหนดในประกาศคณะกรรมการกำกับตลาดทุน ที่ ทจ.28/2551 เรื่อง การขออนุญาตและการอนุญาตให้เสนอขายหุ้นที่ออกใหม่ (“ประกาศ ทจ.28/2551”) รวมถึงที่ได้มีการแก้ไข
4. คณะกรรมการบริษัท ประกอบด้วยกรรมการตรวจสอบไม่น้อยกว่า 3 คน โดยคณะกรรมการตรวจสอบนี้ต้องมีคุณสมบัติครบถ้วนตามประกาศ ทจ. 28/2551 อีกทั้งมีขอบเขตหน้าที่และความรับผิดชอบตามที่ตลาดหลักทรัพย์แห่งประเทศไทย (“ตลาดหลักทรัพย์”) ประกาศกำหนด
5. คณะกรรมการบริษัทจะเลือกกรรมการคนหนึ่งเป็นประธานกรรมการบริษัท ในกรณีที่คณะกรรมการบริษัทพิจารณาเห็นสมควรอาจจะเลือกกรรมการบริษัทคนหนึ่งหรือหลายคนเป็นรองประธานกรรมการบริษัทก็ได้ คณะกรรมการอาจมอบหมายให้กรรมการคนหนึ่งหรือหลายคนปฏิบัติกรอย่างใดอย่างหนึ่งแทนคณะกรรมการก็ได้

(2) คุณสมบัติของกรรมการอิสระ

กรรมการอิสระของบริษัททุกคนมีคุณสมบัติครบถ้วนในการดำรงตำแหน่งเป็นกรรมการอิสระ ตามหลักเกณฑ์ที่บริษัท กำหนด อีกทั้งไม่มีกรรมการอิสระคนใดที่ดำรงตำแหน่งเป็นกรรมการในบริษัทจดทะเบียนมากกว่า 5 แห่ง

คณะกรรมการบริษัทเห็นชอบให้กำหนดคุณสมบัติ “กรรมการอิสระ” เป็นไปตามประกาศของคณะกรรมการกำกับตลาดทุน แต่ในทางปฏิบัติแล้วกรรมการอิสระของบริษัท มีความเป็นอิสระอย่างแท้จริงจากฝ่ายบริหารและผู้ถือหุ้นรายใหญ่ของบริษัท โดยกรรมการอิสระและผู้ที่เกี่ยวข้องไม่มีการถือหุ้นในบริษัท บริษัทใหญ่ บริษัทย่อย บริษัทร่วม ผู้ถือหุ้นรายใหญ่ หรือผู้มีอำนาจควบคุมของบริษัท

(3) กระบวนการสรรหากรรมการ

คณะกรรมการบริษัทได้แต่งตั้งคณะกรรมการสรรหาและพิจารณาคำตอบแทนดูแลกระบวนการสรรหาผู้ที่จะดำรงตำแหน่งกรรมการ ให้เป็นไปอย่างโปร่งใส

(4) จำนวนบริษัทที่กรรมการไปดำรงตำแหน่ง

บริษัท ได้เปิดเผยข้อมูลการดำรงตำแหน่งของกรรมการแต่ละคนในบริษัทอื่นไว้ในหัวข้อ “ข้อมูลส่วนบุคคลของกรรมการบริษัท และผู้บริหาร” ซึ่งในปัจจุบันคณะกรรมการบริษัทไม่มีกรรมการที่ดำรงตำแหน่งกรรมการบริษัทจดทะเบียนมากกว่า 5 แห่ง

อนึ่งคณะกรรมการบริษัทได้มีการกำหนดนโยบายให้กรรมการผู้จัดการไปดำรงตำแหน่งกรรมการในบริษัทอื่นที่เป็นบริษัทย่อย และบริษัทร่วมของบริษัท เพื่อให้เกิดความคล่องตัวในการบริหารงานและสอดคล้องเป็นไปในทิศทางเดียวกันกับของบริษัท

(5) การแยกตำแหน่ง

ประธานกรรมการบริษัทไม่ได้เป็นกรรมการที่เป็นผู้บริหาร โดยบริษัท มีการกำหนดหน้าที่ความรับผิดชอบระหว่างกรรมการบริษัทและผู้บริหารอย่างชัดเจน โดยกรรมการบริษัท มีหน้าที่กำหนดความรับผิดชอบในการกำหนดนโยบายและกำกับดูแลการดำเนินงานของผู้บริหารในระดับนโยบาย ขณะที่ผู้บริหารทำหน้าที่บริหารงานของบริษัท ในด้านต่างๆ ให้เป็นไปตามนโยบายที่กำหนด

(6) เลขานุการบริษัท

คณะกรรมการบริษัทได้แต่งตั้ง นางศศิธร นรไกร ซึ่งเป็นผู้มีความรู้ ความสามารถและประสบการณ์ที่เป็นประโยชน์ ให้ดำรงตำแหน่งเป็นเลขานุการบริษัท โดยให้มีบทบาทหน้าที่ความรับผิดชอบตามที่บริษัท กำหนดไว้

5.2 คณะกรรมการชุดย่อย

คณะกรรมการบริษัทได้แต่งตั้งคณะกรรมการชุดย่อยต่างๆ เพื่อช่วยคณะกรรมการพิจารณา กลั่นกรอง และปฏิบัติหน้าที่เฉพาะเรื่อง และเสนอให้คณะกรรมการพิจารณาหรือรับทราบ โดยรายชื่อกรรมการรวมถึงขอบเขตและอำนาจหน้าที่ของคณะกรรมการชุดย่อยต่างๆ ได้ระบุไว้แล้วในหัวข้อโครงสร้างการจัดการ

นอกจากนี้กรรมการและผู้บริหารระดับสูงของบริษัท ไม่เคยเป็นพนักงานหรือหุ้นส่วนของบริษัทสอบบัญชีภายนอกที่บริษัท ใช้บริการอยู่ในช่วง 2 ปีที่ผ่านมา

5.3 บทบาท หน้าที่ และความรับผิดชอบของคณะกรรมการบริษัท

(1) ภาวะผู้นำและวิสัยทัศน์

คณะกรรมการบริษัทประกอบด้วยบุคคลผู้มีความรู้ความสามารถ และประสบการณ์ที่เป็นประโยชน์ต่อบริษัทฯ มีภาวะผู้นำและมีความเป็นอิสระในการตัดสินใจ รวมทั้งกำกับดูแลกิจการของบริษัทฯ ให้เป็นไปตามวัตถุประสงค์และเป้าหมายที่ได้กำหนดไว้เพื่อให้เกิดประโยชน์สูงสุดต่อบริษัทฯ และผู้ถือหุ้น คณะกรรมการบริษัทเป็นผู้กำหนด วิสัยทัศน์ พันธกิจ ของบริษัทฯ และให้มีการทบทวนเป็นประจำทุกปี นอกจากนี้คณะกรรมการบริษัทเป็นผู้ให้ความเห็นชอบ กลยุทธ์ เป้าหมาย แผนงาน และงบประมาณประจำปีของบริษัทฯ ที่นำเสนอโดยฝ่ายจัดการ รวมทั้งจัดให้มีกลไกในการกำกับติดตาม ดูแลให้มีการนำกลยุทธ์ของบริษัทฯ ไปปฏิบัติ โดยคณะกรรมการบริษัทกำหนดให้ฝ่ายจัดการรายงานผลการปฏิบัติตามกลยุทธ์ที่ได้กำหนดไว้ปีละ 2 ครั้ง นอกเหนือจากการรายงานผลประกอบการผลการปฏิบัติงานและเรื่องสำคัญอื่นๆ ให้คณะกรรมการบริษัททราบเป็นประจำทุกไตรมาส ตลอดจนประเมินผลการปฏิบัติงานของฝ่ายจัดการให้เป็นไปตามเป้าหมายและแนวทางที่จะเพิ่มมูลค่าและความมั่งคั่งแก่บริษัทและผู้ถือหุ้น ขณะเดียวกันก็คำนึงถึงผลประโยชน์ของผู้มีส่วนได้เสียทุกฝ่าย

ในปี 2565 ที่ประชุมคณะกรรมการบริษัท ได้พิจารณาทบทวนวิสัยทัศน์ของบริษัท และประกาศให้พนักงานทราบโดยทั่วกัน เมื่อวันที่ 1 มีนาคม 2565 ดังนี้
“โรงพยาบาลมุ่งมั่นที่จะเป็นโรงพยาบาลตติยภูมิ ที่ขับเคลื่อนด้วยคุณภาพ ทั้งด้านการรักษาพยาบาลและการบริการ”

(2) ด้านการกำกับดูแลกิจการที่ดี

คณะกรรมการบริษัทตระหนักถึงความสำคัญของการกำกับดูแลกิจการที่ดี ได้กำหนดหลักการกำกับดูแลกิจการที่ดีไว้เป็นลายลักษณ์อักษร ประกอบด้วยข้อมูล 4 ส่วน คือ นโยบายการกำกับดูแลกิจการที่ดี หลักการกำกับดูแลกิจการที่ดี จริยธรรมในการดำเนินธุรกิจ และจรรยาบรรณกรรมการบริษัท ผู้บริหาร และพนักงาน โดย คณะกรรมการบริษัทมีการประเมินผลการปฏิบัติตามและทบทวนหลักการกำกับดูแลกิจการที่ดีเป็นประจำทุกปี มีการส่งเสริมให้เกิดการปฏิบัติตามหลักการกำกับดูแลกิจการที่ดี โดยมีการเผยแพร่ผ่านระบบอินทราเน็ตและเว็บไซต์ของบริษัทฯ พร้อมทั้งได้แจกคู่มือให้กับกรรมการบริษัท ผู้บริหาร พนักงาน และกำหนดให้ทุกคนต้องปฏิบัติตามคู่มือดังกล่าวอย่างเคร่งครัด เพื่อสร้างจิตสำนึกในการปฏิบัติงาน สำหรับพนักงานใหม่บริษัท ได้บรรจุหัวข้อจริยธรรมในการดำเนินธุรกิจและจรรยาบรรณไว้ในการปฐมนิเทศพนักงาน

คณะกรรมการบริษัทได้มีการติดตามให้มีการปฏิบัติตามหลักการกำกับดูแลกิจการที่ดี และได้กำหนดให้ผู้บังคับบัญชาทุกระดับ มีหน้าที่ในการติดตามดูแลให้พนักงานในความรับผิดชอบของตนมีการปฏิบัติตามจริยธรรมในการดำเนินธุรกิจ และจรรยาบรรณกรรมการบริษัท ผู้บริหาร และพนักงาน เพื่อเสริมสร้างให้บริษัทมีระบบการบริหารจัดการที่ดี มีความโปร่งใสในการดำเนินธุรกิจ สำหรับผู้ที่ละเว้นการปฏิบัติตามจะได้รับโทษทางวินัยตามความเหมาะสม และอาจถูกดำเนินคดีตามกฎหมายในกรณีที่เป็นการกระทำผิดกฎหมาย และหากพนักงานมีข้อสงสัยที่ไม่สามารถปฏิบัติตามหรือตัดสินใจได้ ให้ปรึกษากับผู้บังคับบัญชาตามลำดับชั้น ซึ่งในกรณีที่มีข้อขัดแย้งให้ถือคำวินิจฉัยของกรรมการผู้จัดการ คณะกรรมการบริหาร คณะกรรมการบริษัท เป็นที่สิ้นสุด

(3) กำกับดูแลความขัดแย้งของผลประโยชน์

คณะกรรมการบริษัทให้ความสำคัญต่อกลไกในการกำกับดูแลรายการที่อาจมีความขัดแย้งของผลประโยชน์ หรือรายการที่เกี่ยวข้องกัน ให้เป็นไปอย่างรอบคอบ ระมัดระวัง ด้วยความซื่อสัตย์สุจริต ซึ่งในการพิจารณารายการดังกล่าว จะต้องเป็นไปตามกฎหมายและข้อกำหนดของหน่วยงานกำกับดูแลที่เกี่ยวข้อง ซึ่งผู้มีส่วนได้เสียในรายการใดจะไม่สามารถเกี่ยวข้องกับกระบวนการพิจารณาอนุมัติรายการดังกล่าว รวมทั้งมีนโยบายการทำธุรกรรมกับบุคคลที่อาจมีความขัดแย้งทางผลประโยชน์สำหรับผู้บริหารและพนักงาน เพื่อให้การทำธุรกรรมที่อาจมีความขัดแย้งทางผลประโยชน์ได้รับการปฏิบัติอย่างเป็นธรรม โปร่งใส สอดคล้องกับข้อกำหนดและกฎเกณฑ์ของกฎหมายและหน่วยงานกำกับดูแลที่เกี่ยวข้อง รวมทั้งกำกับดูแลให้มีการเปิดเผยข้อมูลอย่างถูกต้องครบถ้วนตามหลักการกำกับดูแลกิจการที่ดี ซึ่งสามารถดูรายละเอียดนโยบายดังกล่าวได้ในเว็บไซต์ของบริษัท

ในปี 2565 บริษัท ไม่มีการทำรายการที่เกี่ยวข้องกันที่เข้าข่ายต้องขออนุมัติจากผู้ถือหุ้น โดยได้เปิดเผยรายละเอียดรายการที่อาจมีความขัดแย้งของผลประโยชน์ไว้ในหัวข้อ “รายการระหว่างกัน”

(4) การกำกับดูแลระบบการควบคุมและการตรวจสอบภายใน

กำกับดูแลระบบการบริหารความเสี่ยงและการควบคุมภายใน

คณะกรรมการมีบทบาทสำคัญในการกำกับดูแลให้มีระบบการควบคุมภายใน (Internal Control) และการตรวจสอบภายใน (Internal Audit) ที่เหมาะสม โดยจัดให้มีบุคลากรหรือหน่วยงานที่มีความเป็นอิสระในการปฏิบัติหน้าที่ตรวจสอบระบบดังกล่าว (Independent Internal Auditor) รวมถึงจัดให้มีนโยบายบริหารความเสี่ยง (Risk Management Policy) การจัดการและควบคุมความเสี่ยงให้ครอบคลุมทั้งองค์กร เพื่อให้บริษัท มีระบบบริหารความเสี่ยงและการควบคุมภายในที่มีประสิทธิภาพ และมีการปฏิบัติที่เป็นไปตามกฎหมายและมาตรฐานที่เกี่ยวข้อง โดยให้มีการรายงานผลการดำเนินงานต่อคณะกรรมการบริษัททราบโดยผ่านการกลั่นกรองของคณะกรรมการชุดย่อยที่ได้รับมอบหมาย รวมทั้งให้มีการประเมินความเสี่ยงพอของระบบการควบคุมภายในและการบริหารความเสี่ยง โดยให้คณะกรรมการชุดย่อยที่เกี่ยวข้องทำหน้าที่กลั่นกรองและนำเสนอต่อคณะกรรมการบริษัทพิจารณาให้ความเห็นชอบ

(5) การบริหาร

คณะกรรมการบริษัทได้มอบหมายให้คณะกรรมการบริหาร มีอำนาจ หน้าที่ และความรับผิดชอบในการบริหารงานในเรื่องเกี่ยวกับการดำเนินงานตามปกติและงานบริหารของบริษัทฯ กลั่นกรองและกำหนดนโยบาย แผนธุรกิจ งบประมาณ โครงสร้างการบริหารงาน และอำนาจการบริหารต่างๆ ของบริษัท การกำหนดหลักเกณฑ์ในการดำเนินธุรกิจเพื่อสอดคล้องกับสภาพเศรษฐกิจ เพื่อเสนอให้ที่ประชุมคณะกรรมการบริษัทพิจารณาและอนุมัติและ/หรือให้ความเห็นชอบ รวมถึงตลอดถึงการตรวจสอบและติดตามผลการดำเนินงานของบริษัทตามนโยบายที่กำหนด

5.4 การประชุมคณะกรรมการ

คณะกรรมการบริษัทกำหนดให้มีการประชุมอย่างสม่ำเสมอและมีการประชุมวาระพิเศษเพิ่มตามความจำเป็น โดยมีวาระการประชุมที่สำคัญ ประกอบด้วย การพิจารณางบการเงินของบริษัทฯ ในแต่ละไตรมาส การติดตามความคืบหน้าของโครงการปรับปรุงบริษัทฯ รวมทั้งการพิจารณานโยบายต่างๆ ที่สำคัญและติดตามผลการดำเนินงานของบริษัทฯ โดยฝ่ายสำนักงานบริษัทฯ ได้จัดทำหนังสือเชิญประชุมพร้อมทั้งวาระการประชุมและเอกสารให้กรรมการพิจารณาก่อนการประชุมล่วงหน้าอย่างน้อย 7 วัน เพื่อให้กรรมการมีเวลาในการพิจารณาศึกษาวาระการประชุมและเอกสารประกอบการประชุม ทั้งนี้ การประชุมคณะกรรมการชุดย่อยได้กำหนดให้มีการประชุมร่วมกันอย่างสม่ำเสมอและมีการบันทึกรายงานการประชุมไว้เป็นลายลักษณ์อักษรด้วย

การประชุมแต่ละครั้งได้มีการจัดบันทึกและจัดทำรายงานการประชุมเป็นลายลักษณ์อักษรทุกครั้ง และได้นำเสนอคณะกรรมการพิจารณาร่างรายงานการประชุมดังกล่าวก่อนทำการรับรองในการประชุมครั้งต่อไป รวมทั้งได้มีการจัดเก็บรายงานการประชุมของคณะกรรมการที่ผ่านการรับรองจากคณะกรรมการเพื่อพร้อมสำหรับการตรวจสอบจากคณะกรรมการและหน่วยงานที่เกี่ยวข้อง

ในปี 2565 คณะกรรมการบริษัทมีการประชุมวาระปกติรวมทั้งสิ้น 6 ครั้ง คณะกรรมการบริหาร 12 ครั้ง คณะกรรมการตรวจสอบประชุม 6 ครั้ง คณะกรรมการสรรหาและพิจารณาค่าตอบแทนประชุม 2 ครั้ง คณะกรรมการบริหารความเสี่ยงและการลงทุนประชุม 2 ครั้ง คณะกรรมการธรรมาภิบาล 1 ครั้ง โดยมีรายละเอียดการเข้าร่วมประชุมของกรรมการแต่ละท่านอยู่ในหัวข้อ 8.1.2 การเข้าร่วมประชุม และการจ่ายค่าตอบแทนกรรมการรายบุคคล

1. การประชุมคณะกรรมการบริษัทให้เป็นไปตามหลักเกณฑ์ของกฎหมายและข้อบังคับของบริษัทฯ ซึ่งตามปกติคณะกรรมการของบริษัทฯ กำหนดให้ต้องประชุมอย่างน้อย 3 เดือน ต่อครั้ง ในการเรียกประชุมคณะกรรมการให้ประธานกรรมการหรือผู้ซึ่งได้รับมอบหมายจากประธานกรรมการส่งหนังสือนัดประชุมไปยังกรรมการไม่น้อยกว่าเจ็ด (7) วัน ก่อนวันประชุม เว้นแต่ในกรณีที่เป็นเร่งด่วนเพื่อรักษาสิทธิหรือประโยชน์ของบริษัทฯ จะแจ้งการนัดประชุมโดยวิธีอื่นและกำหนดวันประชุมให้เร็วกว่านั้นก็ได

คณะกรรมการบริษัทสามารถจัดประชุมได้ ณ ท้องที่อันเป็นที่ตั้งสำนักงานใหญ่ของบริษัทฯ หรือสถานที่อื่นใดตามที่เห็นสมควร กรรมการตั้งแต่ 2 คน ขึ้นไป อาจร้องขอให้ประธานกรรมการเรียกประชุมกรรมการได้ในกรณีที่มีกรรมการตั้งแต่ 2 คนขึ้นไปร้องขอให้ประธานกรรมการหรือกรรมการที่ได้รับมอบหมายจากประธานกรรมการ กำหนดวันประชุมภายใน 14 วัน นับแต่วันที่ได้รับการร้องขอ

2. ในการประชุมคณะกรรมการ ต้องมีกรรมการมาประชุมไม่น้อยกว่ากึ่งหนึ่ง (1/2) ของจำนวนกรรมการทั้งหมดจึงจะเป็นองค์ประชุม ในกรณีที่ประธานกรรมการไม่อยู่ในที่ประชุมหรือไม่สามารถปฏิบัติหน้าที่ได้ ถ้ามีรองประธานกรรมการให้รองประธาน

กรรมการเป็นประธาน ถ้าไม่มีรองประธานกรรมการหรือมีแต่ไม่สามารถปฏิบัติหน้าที่ได้ ให้กรรมการซึ่งมาประชุมเลือกกรรมการคนหนึ่งเป็นประธานในที่ประชุม

3. ในการประชุมคณะกรรมการแต่ละครั้ง ประธานในที่ประชุมจะกำหนดให้กรรมการของบริษัท เข้าร่วมประชุมและดำเนินการใดๆ ในการประชุมดังกล่าวผ่านสื่ออิเล็กทรอนิกส์ก็ได้ โดยที่กรรมการอย่างน้อยหนึ่งในสาม (1/3) ขององค์ประชุมต้องอยู่ในที่ประชุมแห่งเดียวกัน และกรรมการทั้งหมดที่เข้าร่วมประชุมต้องอยู่ในประเทศไทยในขณะที่มีการประชุม

การประชุมผ่านสื่ออิเล็กทรอนิกส์ตามวรรคสองต้องมีกระบวนการรักษาความมั่นคงปลอดภัยด้านสารสนเทศโดยให้มีการบันทึกเสียง หรือทั้งเสียงและภาพแล้วแต่กรณี ของกรรมการทุกรายในที่ประชุมตลอดระยะเวลาที่มีการประชุม รวมทั้งข้อมูลจราจรทางคอมพิวเตอร์ที่เกิดจากการบันทึกดังกล่าวและมีระบบควบคุมการประชุมเป็นไปตามกฎหมายที่เกี่ยวข้อง

กรรมการบริษัทซึ่งเข้าร่วมประชุมคณะกรรมการผ่านสื่ออิเล็กทรอนิกส์ด้วยวิธีการและเป็นไปตามเงื่อนไขที่กล่าวมาข้างต้น ถือว่าเป็นการเข้าร่วมประชุมอันสามารถนับเป็นองค์ประชุมได้ และถือว่าการประชุมคณะกรรมการผ่านสื่ออิเล็กทรอนิกส์ดังกล่าวมีผลเทียบกับการประชุมตามวิธีการที่บัญญัติไว้ในกฎหมายและข้อบังคับฉบับนี้

4. การวินิจฉัยชี้ขาดของที่ประชุมคณะกรรมการให้ถือเสียงข้างมาก โดยกรรมการคนหนึ่งมีเสียงหนึ่งเสียงในการลงคะแนน เว้นแต่กรรมการซึ่งมีส่วนร่วมได้เสียในเรื่องใด ไม่มีสิทธิออกเสียงลงคะแนนในเรื่องนั้น ถ้าคะแนนเสียงเท่ากันให้ประธานในที่ประชุมออกเสียงเพิ่มขึ้นอีกหนึ่งเสียงเป็นเสียงชี้ขาด

5. ให้ประธานกรรมการ หรือกรรมการที่ได้รับมอบหมายจากประธานกรรมการเป็นผู้กำหนดวันเวลาและสถานที่ในการประชุม คณะกรรมการบริษัทซึ่งสถานที่ที่ประชุมนั้นอาจกำหนดเป็นอย่างอื่น นอกเหนือไปจากท้องที่อันเป็นที่ตั้งสำนักงานใหญ่ของบริษัทหรือจังหวัดใกล้เคียงก็ได้ หากประธานกรรมการหรือกรรมการที่ได้รับมอบหมายจากประธานกรรมการ มิได้กำหนดสถานที่ที่ประชุม ให้ใช้สถานที่ตั้งสำนักงานใหญ่ของบริษัท เป็นสถานที่ประชุม

6. เลขานุการบริษัททำหน้าที่ในการจดบันทึกและจัดทำรายงานการประชุมให้แล้วเสร็จภายใน 14 วันทำการ จัดเก็บรายงานการประชุม เอกสารประกอบการประชุม สนับสนุนติดตามให้คณะกรรมการบริษัท สามารถปฏิบัติหน้าที่ให้เป็นไปตามกฎหมาย ข้อบังคับ และมติที่ประชุมผู้ถือหุ้น รวมทั้งประสานงานกับผู้ที่เกี่ยวข้อง

5.5 การประเมินตนเองของคณะกรรมการ

คณะกรรมการบริษัทประกอบด้วยคณะกรรมการผู้ทรงคุณวุฒิ และมีความสามารถ รวมถึงมีความเข้าใจและชำนาญในสายงานธุรกิจของบริษัทเป็นอย่างดี อย่างไรก็ตาม ภายใต้อาณัติที่ได้รับมอบหมาย คณะกรรมการได้มีการติดตามการปฏิบัติงานด้านต่างๆ เช่น กลยุทธ์และการวางแผนธุรกิจ ความเสี่ยงและการควบคุมภายใน การดูแลมิให้เกิดความขัดแย้งทางผลประโยชน์ ติดตามรายงานทางการเงินและการดำเนินงานอย่างใกล้ชิดเพื่อมิให้เกิดข้อผิดพลาด รวมทั้งได้มีการประเมินผลการปฏิบัติงานของตนเอง เพื่อพิจารณาหาบทลงโทษ ปัญหา และอุปสรรคต่างๆ รวมทั้งการทำงานของคณะกรรมการให้มีประสิทธิภาพ

โดยได้กำหนดให้มีการประเมินผลการปฏิบัติงานของคณะกรรมการปีละ 1 ครั้ง ในรูปแบบการประเมินตนเองรายคณะ ประกอบด้วย 5 หัวข้อคือ

1. โครงสร้างของคณะกรรมการ
2. การประชุมคณะกรรมการ
3. บทบาทหน้าที่และความรับผิดชอบของคณะกรรมการ
4. ความสัมพันธ์กับฝ่ายจัดการ
5. การพัฒนาตนเองของกรรมการและการพัฒนาผู้บริหาร

การประเมินผลงานประจำปีของกรรมการผู้จัดการ

คณะกรรมการบริษัทได้มอบหมายให้คณะกรรมการสรรหาและพิจารณาคำตอบแทนโดยไม่รวมกรรมการสรรหาและพิจารณาคำตอบแทนที่มีส่วนได้เสีย เป็นผู้พิจารณาประเมินผลการปฏิบัติของกรรมการผู้จัดการเป็นประจำทุกปี เพื่อนำไปใช้ในการกำหนดค่าตอบแทนของผู้บริหารสูงสุด โดยใช้แบบประเมินผลการปฏิบัติงานของกรรมการผู้จัดการ ซึ่งแบ่งการประเมินเป็น 4 ด้าน ได้แก่

1. ผลการดำเนินงาน
2. การวางแผนยุทธศาสตร์และการปฏิบัติตามแผน

3. ความเป็นผู้นำ
 4. ความสัมพันธ์กับคณะกรรมการบริษัทและผู้มีส่วนได้เสีย
- ซึ่งการประเมินดังกล่าวถือเป็นข้อมูลลับเฉพาะบุคคลไม่สามารถเปิดเผยได้

5.6 คำตอบแทน

คณะกรรมการบริษัทได้แต่งตั้งคณะกรรมการสรรหาและพิจารณาคำตอบแทน เพื่อดูแลให้กระบวนการพิจารณาคำตอบแทน กรรมการและผู้บริหารระดับสูงเป็นไปอย่างโปร่งใส

5.7 การพัฒนากรรมการและผู้บริหาร

โดยที่คณะกรรมการของบริษัททุกท่านเป็นผู้ที่มีความรู้ ความสามารถ ประสบการณ์ และความชำนาญ รวมถึง รับผิดชอบ เข้าใจ และรับผิดชอบต่อการดำเนินธุรกิจของบริษัทเป็นอย่างดี อย่างไรก็ตาม คณะกรรมการยังตระหนักและใส่ใจในการเข้าร่วม สนับสนุนและเปิดโอกาสให้ผู้เกี่ยวข้องได้เข้าร่วมในหลักสูตรต่างๆ ที่เห็นว่าอาจเป็นประโยชน์ต่อบริษัทอย่างสม่ำเสมอ

5.8 การปฐมนิเทศกรรมการใหม่

บริษัทฯ จัดให้มีการปฐมนิเทศสำหรับกรรมการที่เข้ารับตำแหน่งใหม่ เพื่อเตรียมความพร้อมในการปฏิบัติหน้าที่ของกรรมการ และทำให้เข้าใจการดำเนินงาน โครงสร้างองค์กรและลักษณะธุรกิจของบริษัทฯ โดยมีการนำพาเยี่ยมชมโรงพยาบาลพร้อมนำเสนอประวัติบริษัทฯ สรุปภาพรวมธุรกิจและนโยบายธุรกิจให้กรรมการดังกล่าวได้รับทราบ พร้อมส่งมอบคู่มือกรรมการบริษัทจดทะเบียนซึ่งประกอบด้วยสรุปเปรียบเทียบข้อบังคับของบริษัทฯ พ.ร.บ.หลักทรัพย์และตลาดหลักทรัพย์ พ.ร.บ. บริษัทมหาชนจำกัด รวมถึงกฎบัตรคณะกรรมการชุดต่างๆ นโยบายการกำกับดูแลกิจการที่ดี หลักการกำกับดูแลกิจการที่ดี จริยธรรมในการดำเนินธุรกิจ และจรรยาบรรณกรรมการบริษัท ผู้บริหาร และพนักงาน นโยบายต่อต้านการคอร์รัปชันและระเบียบปฏิบัติอื่นๆ นอกเหนือจากกฎระเบียบต่างๆ ที่เกี่ยวข้องจากหน่วยงานกำกับดูแลบริษัทจดทะเบียน เพื่อเป็นแนวทางในการปฏิบัติงานขณะดำรงตำแหน่งกรรมการ

5.9 แผนการสืบทอดงาน

คณะกรรมการบริษัทได้กำหนดแผนการสืบทอดงานในตำแหน่งงานบริหารที่สำคัญทุกระดับ ตั้งแต่ตำแหน่งกรรมการผู้จัดการซึ่งเป็นผู้บริหารสูงสุดขององค์กร โดยเริ่มจากการสรรหาคัดเลือกบุคลากรที่จะเข้ามารับผิดชอบให้เป็นไปอย่างเหมาะสมโปร่งใส เตรียมความพร้อมในด้านต่างๆ จัดอบรมพัฒนาอย่างต่อเนื่อง ติดตามประเมินผล เพื่อสร้างผู้บริหารที่มีความรู้ความสามารถ เป็นผู้นำ มีความเป็นมืออาชีพ และซื่อสัตย์สุจริต ซึ่งจะทำให้การดำเนินงานของบริษัทฯ เป็นไปอย่างต่อเนื่อง และมีประสิทธิภาพ โดยมีขั้นตอนในการสร้างผู้บริหารเพื่อสืบทอดตำแหน่งผู้บริหารสูงสุด ดังนี้

- กำหนดคำอธิบายตำแหน่งผู้บริหารสูงสุด ความเกี่ยวข้องกับเป้าหมายและกลยุทธ์ขององค์กร รวมทั้งระบุคุณสมบัติ ความรู้ และทักษะที่ต้องการ
- คัดเลือกผู้บริหารระดับรองที่มีศักยภาพและความสามารถ
- วิเคราะห์คุณสมบัติเป็นรายบุคคลเพื่อหาจุดเด่นและสิ่งที่ต้องพัฒนาเพิ่มเติม
- จัดทำแผนพัฒนาเป็นรายบุคคล เพื่อส่งเสริมการพัฒนาศักยภาพและขีดความสามารถ
- รายงานผลการดำเนินงานตามแผนสืบทอดตำแหน่งต่อที่ประชุมคณะกรรมการบริษัทเป็นประจำทุกปี

ระบบการติดตาม

บริษัทฯ มีผู้บริหารและผู้บังคับบัญชาของแต่ละฝ่ายงาน กำกับดูแลงาน ติดตาม และประเมินผลการปฏิบัติงานอย่างสม่ำเสมอ เพื่อให้มั่นใจว่าการควบคุมภายในได้ดำเนินการไปอย่างครบถ้วน เหมาะสม โดยมีคณะกรรมการตรวจสอบทำหน้าที่สอบทานระบบการควบคุมภายในผ่านสำนักงานตรวจสอบภายในซึ่งเป็นผู้รับผิดชอบในการตรวจสอบ วิเคราะห์ ประเมินผลการควบคุมภายใน การกำกับดูแล และการปฏิบัติตามกฎระเบียบ ข้อบังคับต่างๆ ของระบบงานอย่างต่อเนื่อง และรายงานผลการตรวจสอบโดยตรงต่อคณะกรรมการตรวจสอบซึ่งมีการประชุมร่วมกันเป็นประจำทุกเดือน หากพบข้อบกพร่องที่มีสาระสำคัญ

คณะกรรมการตรวจสอบจะรายงานต่อคณะกรรมการบริษัท เพื่อเสนอให้ดำเนินการปรับปรุงแก้ไข และให้มีการตรวจติดตามความคืบหน้าในการปรับปรุงข้อบกพร่องอย่างสม่ำเสมอ นอกจากนี้ มีการตรวจสอบด้านบัญชีการเงินโดยผู้สอบบัญชีรับอนุญาตและนำเสนอผลการตรวจสอบให้คณะกรรมการตรวจสอบพิจารณาเป็นประจำทุกไตรมาสและทุกปี

การสรรหาและแต่งตั้งกรรมการและผู้บริหารระดับสูงสุด

1. การสรรหากรรมการและผู้บริหารระดับสูงสุด

การสรรหากรรมการบริษัท ได้แต่งตั้งคณะกรรมการสรรหาและพิจารณาคำตอบแทน เพื่อทำหน้าที่พิจารณาสรรหา คัดเลือก เสนอ และตรวจสอบบุคคลที่เหมาะสมให้ดำรงตำแหน่งกรรมการที่ว่างลง และบริษัทได้เปิดโอกาสให้ผู้ลงทุนรายย่อย เสนอชื่อบุคคลที่เห็นว่ามีความสมบัติเหมาะสม เพื่อรับการคัดเลือกเป็นกรรมการบริษัทในแต่ละปี โดยการประกาศเชิญในเว็บไซต์ของบริษัท ในปี 2565 คณะกรรมการสรรหาและคำตอบแทนมีการประชุม 2 ครั้ง และได้พิจารณาเสนอชื่อกรรมการที่ครบวาระกลับเข้าเป็นกรรมการอีกครั้งหนึ่ง ต่อคณะกรรมการบริษัท ทั้งนี้ การแต่งตั้งคณะกรรมการมีหลักเกณฑ์ และวิธีการดังต่อไปนี้

1. ในการลงคะแนนเสียงเลือกตั้งกรรมการให้ถือว่าผู้ถือหุ้นแต่ละคนมีคะแนนเสียงเท่ากับหนึ่งหุ้นต่อหนึ่งเสียง
2. ในการลงคะแนนเสียงเลือกตั้งกรรมการ ให้ลงคะแนนเสียงเลือกตั้งกรรมการเป็นรายบุคคล โดยให้ผู้ถือหุ้นลงคะแนนเสียงทั้งหมดที่ตนมีอยู่เลือกบุคคลที่ได้รับการเสนอชื่อเป็นกรรมการที่ละคน
3. บุคคลที่ได้รับคะแนนเสียงสูงสุดตามลำดับลงมา เป็นผู้ได้รับเลือกตั้งเป็นกรรมการเท่าจำนวนกรรมการที่จะพึงเลือกตั้งในครั้งนั้น ในกรณีที่บุคคลซึ่งเลือกตั้งในลำดับถัดลงมา มีคะแนนเสียงเท่ากัน เกินจำนวนกรรมการที่จะพึงมี ให้ประธานที่ประชุมออกเสียงได้เพิ่มขึ้นอีกหนึ่งเสียงเป็นเสียงชี้ขาด

กรณีที่ตำแหน่งกรรมการว่างลงเนื่องจากเหตุอื่นนอกจากการครบวาระออกจากตำแหน่งกรรมการ ให้คณะกรรมการพิจารณาแต่งตั้งบุคคลซึ่งมีความสมบัติและไม่มียกเว้นต้องห้ามตามกฎหมายเข้าเป็นกรรมการแทนในการประชุมคณะกรรมการคราวถัดไป เว้นแต่วาระของกรรมการที่พ้นจากตำแหน่งจะเหลือน้อยกว่า 2 เดือน โดยบุคคลซึ่งเข้าเป็นกรรมการแทนจะอยู่ในตำแหน่งกรรมการได้เพียงเท่าวาระที่ยังเหลืออยู่ของกรรมการซึ่งตนแทน ทั้งนี้ มติการแต่งตั้งบุคคลเข้าเป็นกรรมการแทนดังกล่าว ต้องได้รับคะแนนเสียงไม่น้อยกว่า 3 ใน 4 ของจำนวนกรรมการที่ยังเหลืออยู่

คุณสมบัติของคณะกรรมการบริษัท

1. กรรมการต้องเป็นบุคคลที่มีความรู้ความสามารถและประสบการณ์ที่จะเป็นประโยชน์ต่อการดำเนินการธุรกิจ มีความซื่อสัตย์สุจริต มีจริยธรรมในการดำเนินธุรกิจและมีเวลาเพียงพอที่จะอุทิศความรู้ ความสามารถและปฏิบัติหน้าที่ให้แก่บริษัทอย่างเต็มที่
2. กรรมการต้องมีคุณสมบัติครบถ้วนและไม่มียกเว้นต้องห้ามตามกฎหมายว่าด้วยบริษัทมหาชนจำกัด และกฎหมายว่าด้วยหลักทรัพย์และตลาดหลักทรัพย์ รวมทั้งต้องไม่มีลักษณะที่แสดงถึงการขาดความเหมาะสมที่จะได้รับความไว้วางใจให้บริหารจัดการที่มีมหาชนเป็นผู้ถือหุ้นตามที่คณะกรรมการกำกับหลักทรัพย์และตลาดหลักทรัพย์ประกาศกำหนด โดยจะต้องเป็นบุคคลที่มีชื่ออยู่ในระบบข้อมูลรายชื่อหลักทรัพย์การจดทะเบียนชื่อผู้ถือหุ้นในระบบข้อมูลรายชื่อกรรมการและผู้บริหารของบริษัทที่ออกหลักทรัพย์
3. กรรมการไม่สามารถประกอบกิจการเข้าเป็นหุ้นส่วน หรือเข้าเป็นกรรมการในนิติบุคคลอื่นที่มีสภาพอย่างเดียวกันและดำเนินธุรกิจอันเป็นการแข่งขันกับกิจการของบริษัท เว้นแต่จะแจ้งให้ที่ประชุมผู้ถือหุ้นทราบก่อนที่จะมีมติแต่งตั้ง
4. กรรมการต้องแจ้งให้บริษัททราบ โดยมีชักช้าในกรณีที่กรรมการมีส่วนได้เสียไม่ว่าโดยตรงหรือโดยอ้อมในสัญญาใดๆ ที่บริษัททำขึ้นระหว่างรอบปีบัญชี หรือถือหุ้นหรือหุ้นกู้ในบริษัท และบริษัทในเครือ โดยระบุจำนวนทั้งหมดที่เพิ่มขึ้นหรือลดลงในระหว่างรอบปีบัญชี

คุณสมบัติของกรรมการอิสระของบริษัท

คณะกรรมการบริษัทเห็นชอบให้กำหนดคุณสมบัติกรรมการอิสระเป็นไปตามประกาศของคณะกรรมการกำกับตลาดทุน ดังนี้

1. ถือหุ้นไม่เกินร้อยละหนึ่งของจำนวนหุ้นที่มีสิทธิออกเสียงทั้งหมดของบริษัทใหญ่ บริษัทย่อย บริษัทร่วม ผู้ถือหุ้นรายใหญ่ หรือผู้มีอำนาจควบคุมของผู้ขออนุญาต ทั้งนี้ ให้นับรวมการถือหุ้นของผู้ที่เกี่ยวข้องของกรรมการอิสระรายนั้นๆ ด้วย
2. ไม่เป็นหรือเคยเป็นกรรมการที่มีส่วนร่วมบริหารงาน ลูกจ้าง พนักงาน ที่ปรึกษาที่ได้เงินเดือนประจำ หรือผู้มีอำนาจควบคุมของบริษัทใหญ่ บริษัทย่อย บริษัทร่วม บริษัทย่อยลำดับเดียวกัน ผู้ถือหุ้นรายใหญ่ หรือของผู้มีอำนาจควบคุมของบริษัท เว้น



แต่จะได้พ้นจากการมีลักษณะดังกล่าวมาแล้วไม่น้อยกว่าสองปีก่อนวันที่ได้รับการแต่งตั้ง ทั้งนี้ ลักษณะต้องห้ามดังกล่าวไม่รวมถึงกรณี
ที่กรรมการอิสระเคยเป็นข้าราชการ หรือที่ปรึกษาของส่วนราชการซึ่งเป็นผู้ถือหุ้นรายใหญ่ หรือผู้มีอำนาจควบคุมของบริษัท

3. ไม่เป็นบุคคลที่มีความสัมพันธ์ทางสายโลหิต หรือโดยการจดทะเบียนตามกฎหมายในลักษณะที่เป็นบิดา มารดา คู่สมรส พี่น้อง และบุตร รวมทั้งคู่สมรสของบุตร ของกรรมการรายอื่น ผู้บริหาร ผู้ถือหุ้นรายใหญ่ ผู้มีอำนาจควบคุม หรือบุคคลที่จะได้รับการเสนอให้เป็นกรรมการ ผู้บริหารหรือผู้มีอำนาจควบคุมของบริษัท บริษัทใหญ่ หรือบริษัทย่อย

4. ไม่มีหรือเคยมีความสัมพันธ์ทางธุรกิจกับบริษัท บริษัทใหญ่ บริษัทย่อย บริษัทร่วม ผู้ถือหุ้นรายใหญ่ หรือผู้มีอำนาจควบคุมของผู้ขออนุญาตในลักษณะที่อาจเป็นการขัดขวางการใช้วิจารณญาณอย่างอิสระของตน รวมทั้งไม่มีหรือเคยเป็นผู้ถือหุ้นที่มีนัย หรือผู้มีอำนาจควบคุมของผู้ที่มีความสัมพันธ์ทางธุรกิจกับบริษัท บริษัทใหญ่ บริษัทย่อย บริษัทร่วม ผู้ถือหุ้นรายใหญ่ หรือผู้มีอำนาจควบคุมของผู้ขออนุญาต เว้นแต่จะได้พ้นจากการมีลักษณะดังกล่าวมาแล้วไม่น้อยกว่าสองปีก่อนวันที่ได้รับการแต่งตั้ง

ความสัมพันธ์ทางธุรกิจตามวรรคหนึ่ง รวมถึงการทำรายการทางการค้าที่กระทำเป็นปกติเพื่อประกอบกิจการ การเช่าหรือให้เช่าอสังหาริมทรัพย์ รายการเกี่ยวกับสินทรัพย์หรือบริการ หรือการให้หรือรับความช่วยเหลือทางการเงิน ด้วยการรับหรือให้ยืม ค่าประกัน การให้สินทรัพย์เป็นหลักประกันหนี้สิน รวมถึงพฤติการณ์อื่นทำนองเดียวกัน ซึ่งเป็นผลให้ผู้ขออนุญาตหรือคู่สัญญาามีภาระหนี้ที่ต้องชำระต่ออีกฝ่ายหนึ่ง ตั้งแต่ร้อยละสามของสินทรัพย์ที่มีตัวตนสุทธิของบริษัทหรือตั้งแต่ยี่สิบล้านบาทขึ้นไป แล้วแต่จำนวนใดจะต่ำกว่า ทั้งนี้ การคำนวณภาระหนี้ดังกล่าวให้เป็นไปตามวิธีการคำนวณมูลค่าของรายการที่เกี่ยวข้องกันตามประกาศคณะกรรมการกำกับตลาดทุนว่าด้วยหลักเกณฑ์ในการทำรายการที่เกี่ยวข้องกันโดยอนุโลม แต่ในการพิจารณาภาระหนี้ดังกล่าว ให้นำรวมภาระหนี้ที่เกิดขึ้นในระหว่างหนึ่งปีก่อนวันที่มีความสัมพันธ์ทางธุรกิจกับบุคคลเดียวกัน

5. ไม่เป็นหรือเคยเป็นผู้สอบบัญชีของบริษัท บริษัทใหญ่ บริษัทย่อย บริษัทร่วม ผู้ถือหุ้นรายใหญ่ หรือผู้มีอำนาจควบคุมของผู้ขออนุญาต และไม่เป็นผู้ถือหุ้นที่มีนัย ผู้มีอำนาจควบคุม หรือหุ้นส่วนของสำนักงานสอบบัญชี ซึ่งมีผู้สอบบัญชีของผู้ขออนุญาต บริษัทใหญ่ บริษัทย่อย บริษัทร่วม ผู้ถือหุ้นรายใหญ่ หรือผู้มีอำนาจควบคุมของผู้ขออนุญาตสังกัดอยู่ เว้นแต่จะได้พ้นจากการมีลักษณะดังกล่าวมาแล้วไม่น้อยกว่าสองปีก่อนวันที่ได้รับการแต่งตั้ง

6. ไม่เป็นหรือเคยเป็นผู้ให้บริการทางวิชาชีพใดๆ ซึ่งรวมถึงการให้บริการเป็นที่ปรึกษากฎหมายหรือที่ปรึกษาทางการเงิน ซึ่งได้รับค่าบริการเกินกว่าสองล้านบาทต่อปีจากบริษัท บริษัทใหญ่ บริษัทย่อย บริษัทร่วม ผู้ถือหุ้นรายใหญ่ หรือผู้มีอำนาจควบคุมของผู้ขออนุญาต และไม่เป็นผู้ถือหุ้นที่มีนัย ผู้มีอำนาจควบคุม หรือหุ้นส่วนของผู้ให้บริการทางวิชาชีพนั้นด้วย เว้นแต่จะได้พ้นจากการมีลักษณะดังกล่าวมาแล้วไม่น้อยกว่าสองปีก่อนวันที่ได้รับการแต่งตั้ง

7. ไม่เป็นกรรมการที่ได้รับการแต่งตั้งขึ้นเพื่อเป็นตัวแทนของกรรมการของบริษัท ผู้ถือหุ้นรายใหญ่ หรือผู้ถือหุ้นซึ่งเป็นผู้ที่เกี่ยวข้องกับผู้ถือหุ้นรายใหญ่

8. ไม่ประกอบกิจการที่มีสภาพอย่างเดียวกันและเป็นการแข่งขันที่มีนัยกับกิจการของบริษัท หรือบริษัทย่อย หรือไม่เป็นหุ้นส่วนที่มีนัยในห้างหุ้นส่วน หรือเป็นกรรมการที่มีส่วนร่วมบริหารงาน ลูกจ้าง พนักงาน ที่ปรึกษาที่รับเงินเดือนประจำ หรือถือหุ้นเกินร้อยละหนึ่งของจำนวนหุ้นที่มีสิทธิออกเสียงทั้งหมดของบริษัทอื่น ซึ่งประกอบกิจการที่มีสภาพอย่างเดียวกันและเป็นการแข่งขันที่มีนัยกับกิจการของผู้ขออนุญาตหรือบริษัทย่อย

9. ไม่มีลักษณะอื่นใดที่ทำให้ไม่สามารถให้ความเห็นอย่างเป็นทางการเกี่ยวกับการดำเนินงานของบริษัท
บริษัท มีหลักเกณฑ์ในการคัดเลือกกรรมการอิสระจากบุคคลที่มีคุณสมบัติข้างต้น และมีความรู้ ความสามารถ ทักษะ และประสบการณ์ที่เป็นประโยชน์ต่อการดำเนินงานของบริษัท

ในรอบระยะเวลาบัญชีที่ผ่านมา กรรมการอิสระของบริษัท ไม่มีความสัมพันธ์ทางธุรกิจ หรือ การให้บริการทางวิชาชีพในมูลค่าเกินกว่าหลักเกณฑ์ที่กำหนดในประกาศคณะกรรมการกำกับตลาดทุนว่าด้วยการขออนุญาต และการอนุญาตให้เสนอขายหุ้นที่ออกใหม่

2. จำนวนกรรมการของบริษัท ที่มาจากผู้ถือหุ้นรายใหญ่แต่ละกลุ่ม

มีกรรมการบริษัทจากกลุ่มต่างๆ ดังนี้

บริษัท โรงพยาบาลวิภาวดี จำกัด (มหาชน)	จำนวน	4	ท่าน
บริษัท โรงพยาบาลรามคำแหง จำกัด (มหาชน)	จำนวน	2	ท่าน
บริษัท เชียงใหม่รามธุรกิจการแพทย์ จำกัด (มหาชน)	จำนวน	1	ท่าน
บริษัท โรงพยาบาลเจ้าพระยา จำกัด (มหาชน)	จำนวน	1	ท่าน
บริษัท สิ้นแพทย์ จำกัด	จำนวน	1	ท่าน
บริษัท เอฟแอนด์เอส 79 จำกัด	จำนวน	1	ท่าน
กรรมการอิสระ	จำนวน	5	ท่าน

3. สิทธิของผู้ถือหุ้นรายย่อยในการแต่งตั้งกรรมการ

การเสนอรายชื่อกรรมการ

บริษัทฯ ได้เปิดโอกาสให้ผู้ถือหุ้นทุกราย รวมถึงผู้ถือหุ้นรายใหญ่ ผู้ถือหุ้นรายย่อยมีสิทธิเสนอชื่อบุคคลเหมาะสมเพื่อรับการพิจารณา เลือกตั้งเป็นกรรมการบริษัทเป็นการล่วงหน้าก่อนที่จะมีการจัดประชุมสามัญผู้ถือหุ้นขึ้นตามหลักเกณฑ์ที่บริษัทฯ กำหนด ซึ่งสามารถดูรายละเอียดเพิ่มเติมรายละเอียดหลักเกณฑ์และวิธีปฏิบัติได้จากบนเว็บไซต์ของบริษัทฯ

การลงคะแนนเสียงในการเลือกตั้งกรรมการ

ในการประชุมผู้ถือหุ้น บริษัทฯ จะกำหนดขั้นตอนการประชุมผู้ถือหุ้นอย่างเหมาะสม ส่งเสริมให้นำเทคโนโลยีมาใช้ ทั้งการลงทะเบียนผู้ถือหุ้น การนับคะแนนและแสดงผล เพื่อให้การดำเนินการประชุมสามารถกระทำได้อย่างรวดเร็วแม่นยำและจัดให้มีเจ้าหน้าที่อำนวยความสะดวกให้แก่ผู้ถือหุ้นและผู้รับมอบฉันทะที่เข้าร่วมประชุมทุกคนได้ใช้สิทธิในการเข้าร่วมประชุมและออกเสียงอย่างเต็มที่ ละเว้นการกระทำใดๆ ที่เป็นการจำกัดโอกาสการเข้าร่วมของผู้ถือหุ้น โดยส่งเสริมเปิดโอกาสให้ผู้ถือหุ้นซักถามและแสดงความคิดเห็นในที่ประชุมได้อย่างเหมาะสม พร้อมทั้งเปิดเผยผลการลงคะแนนเสียงแต่ละวาระ ทั้งเห็นด้วย ไม่เห็นด้วย และงดออกเสียง ให้ที่ประชุมได้รับทราบ และเมื่อเสร็จสิ้นการประชุม เลขานุการบริษัทจะจัดทำและเผยแพร่รายงานการประชุม ผ่านทางเว็บไซต์บริษัทฯ และเว็บไซต์ของตลาดหลักทรัพย์แห่งประเทศไทย เพื่อให้ผู้ถือหุ้นได้รับทราบมติที่ประชุมอย่างรวดเร็วและครบถ้วนภายในกำหนดเวลาตามกฎหมายและข้อกำหนดของหน่วยงานกำกับดูแลที่เกี่ยวข้อง

- กรณีที่ผู้ถือหุ้นไม่สามารถเข้าร่วมประชุมได้ด้วยตนเอง ผู้ถือหุ้นสามารถใช้สิทธิในการมอบฉันทะให้กรรมการอิสระ หรือบุคคลใดๆ เข้าร่วมประชุมแทน และออกเสียงลงคะแนนแทนตนได้ โดยใช้หนังสือมอบฉันทะแบบหนึ่งแบบใดที่บริษัทฯ ได้จัดส่งไปพร้อมกับหนังสือนัดประชุม จากจากนี้ผู้ถือหุ้นสามารถ Download หนังสือมอบฉันทะผ่านทางเว็บไซต์ของบริษัทฯได้อีกด้วย
- เพื่อให้ผู้ถือหุ้นได้รับความสะดวกในการประชุม บริษัทฯ ได้จัดให้มีการลงทะเบียนล่วงหน้า 1 ชั่วโมง และภายหลังเปิดประชุมแล้ว ผู้ถือหุ้นสามารถลงทะเบียนเข้าร่วมประชุมได้ตลอดเวลาการประชุม เพื่อใช้สิทธิออกเสียงในวาระที่ยังไม่ได้ลงมติ นอกจากนี้ เมื่อจบการประชุม ผู้ถือหุ้นสามารถขอตรวจรายละเอียดของการลงมติได้
- ก่อนเริ่มเข้าสู่การประชุมตามวาระ ประธานกรรมการซึ่งเป็นประธานในที่ประชุม ได้มอบหมายให้กรรมการและเลขานุการแจ้งให้ที่ประชุมทราบถึงวิธีการปฏิบัติในการออกเสียงลงคะแนนในแต่ละวาระการประชุม และระหว่างการประชุมผู้ถือหุ้น ประธานในที่ประชุมได้เปิดโอกาสให้ผู้ถือหุ้นทุกรายสามารถเสนอแนะ ซักถาม และเสนอข้อคิดเห็นได้ทุกวาระ โดยประธานและผู้บริหารจะให้ความสำคัญกับทุกคำถาม และตอบข้อซักถามอย่างชัดเจนและตรงประเด็น
- บริษัทฯ ได้ใช้ระบบ BARCODE ช่วยในการลงทะเบียนและนับคะแนนเสียง เพื่ออำนวยความสะดวกแก่ผู้ถือหุ้นที่เข้าร่วมประชุม
- เลขานุการบริษัทได้บันทึกการประชุมที่ถูกต้อง ครบถ้วน โดยบันทึกการออกเสียงลงคะแนนในแต่ละวาระอย่างละเอียด และได้จัดส่งรายงานการประชุมผู้ถือหุ้นต่อตลาดหลักทรัพย์แห่งประเทศไทยภายใน 14 วันหลังการประชุม และเผยแพร่บนเว็บไซต์ของบริษัทฯ เพื่อให้ผู้ถือหุ้นได้รับทราบอย่างรวดเร็วและสามารถตรวจสอบได้



วิธีการสรรหาคัดเลือกบุคคลที่จะแต่งตั้งเป็นผู้บริหารระดับสูงสุด

การสรรหาผู้บริหาร

บริษัทฯ สรรหาบุคคลที่จะแต่งตั้งเป็นผู้บริหารจากการคัดเลือกผู้ที่มีความรู้ ความสามารถในการบริหารจัดการ ความเป็นผู้นำ มีคุณธรรมและจริยธรรมเข้าร่วมงาน และได้พัฒนาสร้างความพร้อมให้ทุกคนมีโอกาสที่จะก้าวขึ้นมาเป็นผู้บริหารในอนาคตได้ โดยผ่านขั้นตอนการประเมินศักยภาพของพนักงาน ซึ่งพนักงานที่ได้รับการประเมินว่ามีศักยภาพในการทำงานดี จะได้รับมอบหมายงานที่ท้าทายและมีหน้าที่ความรับผิดชอบที่สูงขึ้น ซึ่งบริษัทฯ ได้มีการเตรียมความพร้อมในการพัฒนาพนักงานทุกระดับเพื่อทดแทนในกรณีที่มีตำแหน่งงานว่างลง

การสรรหาผู้บริหารระดับสูงสุด

สำหรับการสรรหาคัดเลือกผู้บริหารระดับสูงสุดของบริษัทฯ คณะกรรมการสรรหาและพิจารณาค่าตอบแทนจะเป็นผู้พิจารณาคัดเลือกจากผู้บริหารปัจจุบันหรือบุคคลอื่นที่มีความรู้ ความสามารถในการบริหารจัดการ มีคุณสมบัติที่เหมาะสม เข้าใจในธุรกิจของบริษัทฯ เป็นอย่างดี มีภาวะผู้นำและประสบการณ์ในการเป็นผู้นำขององค์กร สามารถบริหารงานให้บรรลุวัตถุประสงค์และเป้าหมายที่คณะกรรมการบริษัทได้กำหนดไว้ ตลอดจนไม่มีลักษณะต้องห้ามตามที่กฎหมายกำหนด โดยนำเสนอต่อที่ประชุมคณะกรรมการบริษัทเพื่อพิจารณาแต่งตั้ง

การกำกับดูแลการดำเนินงานของบริษัทย่อยและบริษัทร่วม

บริษัทที่มีบริษัทย่อย 3 บริษัท ดังนี้

ก. บริษัท เชียงใหม่รามธุรกิจการแพทย์ จำกัด (มหาชน) เป็นบริษัทจดทะเบียนในตลาดหลักทรัพย์ บุคคลที่บริษัทแต่งตั้งให้ดำรงตำแหน่งกรรมการในบริษัทย่อยเป็นผู้ที่ผ่านความเห็นชอบจากคณะกรรมการบริษัท จำนวน 3 ท่านจากกรรมการทั้งหมดจำนวน 12 ท่าน และการลงมติในเรื่องสำคัญจะต้องได้รับอนุมัติจากคณะกรรมการของบริษัททุกครั้ง

บริษัทสามารถมีส่วนร่วมในการกำหนดนโยบายที่สำคัญต่อการดำเนินธุรกิจ ในส่วนการกำกับดูแลเรื่องการเปิดเผยข้อมูลและการทำรายการที่เกี่ยวข้องกันนั้น บริษัทย่อยได้ปฏิบัติตามกฎเกณฑ์และข้อบังคับของตลาดหลักทรัพย์แล้ว

ข. บริษัท บิวตี้ ดีไซน์ เซ็นเตอร์ จำกัด เป็นบริษัทจำกัดทั่วไป คณะกรรมการบริษัทได้แต่งตั้งบุคคลที่เป็นกรรมการบริษัทจำนวน 2 ท่าน หรือไม่น้อยกว่ากึ่งหนึ่งเป็นกรรมการในบริษัทย่อย เพื่อกำกับดูแลการดำเนินกิจการอย่างใกล้ชิด และเป็นผู้กำหนดนโยบายที่สำคัญต่อการดำเนินธุรกิจ พร้อมทั้งจัดให้มีการควบคุมภายในที่เหมาะสมและรัดกุมเพียงพอ และการลงมติในเรื่องสำคัญจะต้องได้รับอนุมัติจากคณะกรรมการของบริษัททุกครั้ง คณะกรรมการของบริษัทย่อยต้องรายงานผลการดำเนินงานต่อคณะกรรมการบริหารทุกเดือน และคณะกรรมการบริษัททุก 2 เดือน ในส่วนการกำกับดูแลเรื่องการเปิดเผยข้อมูลและการทำรายการที่เกี่ยวข้องกันนั้น บริษัทย่อย ได้ปฏิบัติตามกฎเกณฑ์และข้อบังคับของตลาดหลักทรัพย์ เช่นเดียวกับบริษัทใหญ่

ค. บริษัท วี พรินซ์ จำกัด เป็นบริษัทจำกัดทั่วไป คณะกรรมการบริษัทได้แต่งตั้งบุคคลที่เป็นกรรมการบริษัทจำนวน 2 ท่าน หรือไม่น้อยกว่ากึ่งหนึ่งเป็นกรรมการในบริษัทย่อย เพื่อกำกับดูแลการดำเนินกิจการอย่างใกล้ชิด และเป็นผู้กำหนดนโยบายที่สำคัญต่อการดำเนินธุรกิจ พร้อมทั้งจัดให้มีการควบคุมภายในที่เหมาะสมและรัดกุมเพียงพอ และการลงมติในเรื่องสำคัญจะต้องได้รับอนุมัติจากคณะกรรมการของบริษัททุกครั้ง คณะกรรมการของบริษัทย่อยต้องรายงานผลการดำเนินงานต่อคณะกรรมการบริหารทุกเดือน และคณะกรรมการบริษัททุก 2 เดือน ในส่วนการกำกับดูแลเรื่องการเปิดเผยข้อมูลและการทำรายการที่เกี่ยวข้องกันนั้น บริษัทย่อย ได้ปฏิบัติตามกฎเกณฑ์และข้อบังคับของตลาดหลักทรัพย์ เช่นเดียวกับบริษัทใหญ่

บริษัทที่มีบริษัทร่วม 3 บริษัท ดังนี้

ก. บริษัท โรงพยาบาลวิภาวดี จำกัด คณะกรรมการบริษัทได้แต่งตั้งบุคคลที่เข้าดำรงตำแหน่งกรรมการในบริษัทร่วมจำนวน 3 ท่านจากกรรมการบริษัทของบริษัทร่วมทั้งหมด 9 ท่าน ซึ่งทำให้บริษัทสามารถกำกับดูแลการดำเนินกิจการ และมีส่วนร่วมในการกำหนดนโยบายที่สำคัญต่อการดำเนินธุรกิจได้เป็นอย่างดี พร้อมทั้งจัดให้มีการควบคุมภายในที่เหมาะสมและรัดกุมเพียงพอ และการลงมติในเรื่องสำคัญของบริษัทร่วมจะต้องได้รับอนุมัติจากคณะกรรมการของบริษัททุกครั้ง ในส่วนการกำกับดูแลเรื่องการเปิดเผยข้อมูลและการทำรายการที่เกี่ยวข้องกันนั้น บริษัทได้ดูแลให้บริษัทร่วมได้ปฏิบัติตามกฎเกณฑ์และข้อบังคับของตลาดหลักทรัพย์ แล้ว

ข. บริษัท ทิพยบดินทร์ จำกัด คณะกรรมการบริษัทได้แต่งตั้งบุคคลที่เข้าดำรงตำแหน่งกรรมการในบริษัทร่วมจำนวน 3 ท่าน จากกรรมการของบริษัทร่วมทั้งหมด 7 ท่าน ซึ่งทำให้บริษัทสามารถกำกับดูแลการดำเนินกิจการ และมีส่วนร่วมในการกำหนดนโยบายที่สำคัญต่อการดำเนินธุรกิจได้ พร้อมทั้งจัดให้มีการควบคุมภายในที่เหมาะสมและรัดกุมเพียงพอ และการลงมติในเรื่องสำคัญของบริษัทร่วมจะต้องได้รับ

อนุมัติจากคณะกรรมการของบริษัททุกครั้ง ในส่วนการกำกับดูแลเรื่องการเปิดเผยข้อมูลและการทำรายการที่เกี่ยวข้องกันนั้น บริษัทได้ดูแลให้บริษัทร่วมได้ปฏิบัติตามกฎเกณฑ์และข้อบังคับของตลาดหลักทรัพย์ฯ แล้ว

ค. บริษัท โรงพยาบาลบางโพ จำกัด คณะกรรมการบริษัทได้แต่งตั้งบุคคลที่เข้าดำรงตำแหน่งกรรมการในบริษัทร่วมจำนวน 2 ท่าน จากกรรมการของบริษัทร่วมทั้งหมด 11 ท่าน ซึ่งทำให้บริษัทสามารถกำกับดูแลการดำเนินงาน และมีส่วนร่วมในการกำหนดนโยบายที่สำคัญต่อการดำเนินธุรกิจได้ พร้อมทั้งจัดให้มีการควบคุมภายในที่เหมาะสมและรัดกุมเพียงพอ และการลงมติในเรื่องสำคัญของบริษัทร่วมจะต้องได้รับอนุมัติจากคณะกรรมการของบริษัททุกครั้ง ในส่วนการกำกับดูแลเรื่องการเปิดเผยข้อมูลและการทำรายการที่เกี่ยวข้องกันนั้น บริษัทได้ดูแลให้บริษัทร่วมได้ปฏิบัติตามกฎเกณฑ์และข้อบังคับของตลาดหลักทรัพย์ฯ แล้ว

การดูแลเรื่องการใช้ข้อมูลภายใน

บริษัทได้กำหนดให้มีการดำเนินการต่างๆ เพื่อป้องกันการเปิดเผยและป้องกันการทำรายการที่อาจก่อให้เกิดความขัดแย้งทางผลประโยชน์ รวมถึงการใช้ข้อมูลภายในโดยมิชอบ ซึ่งอาจส่งผลกระทบต่อผลการดำเนินงานหรือราคาหลักทรัพย์ของบริษัท และทำให้เกิดความไม่เท่าเทียมกันในการได้รับข่าวสารข้อมูลของบริษัท จนเป็นผลให้ผู้อื่นได้ประโยชน์อันเนื่องมาจากการใช้ข้อมูลภายในดังกล่าว โดยบริษัทได้วางแนวปฏิบัติ ดังต่อไปนี้

(1) จัดทำจรรยาบรรณทางธุรกิจของบริษัท รวมถึงจรรยาบรรณของพนักงานที่ครอบคลุมเรื่องความขัดแย้งทางผลประโยชน์ การเปิดเผยข้อมูลและข่าวสาร การห้ามใช้ข้อมูลภายในหรือการใช้ประโยชน์หรือเปิดเผยข้อมูลภายในเพื่อประโยชน์ส่วนตนหรือผู้อื่น รวมถึงนัยของการกำกับดูแลกิจการที่ดี การปฏิบัติต่อผู้มีส่วนได้เสียด้วยสิทธิของผู้ถือหุ้น และการเก็บรักษาความลับของผู้รับบริการ โดยมีการสื่อสารเผยแพร่หลักเกณฑ์ดังกล่าวแก่บุคคลที่เกี่ยวข้องเพื่อให้ทราบและถือปฏิบัติโดยทั่วไป

(2) กำหนดระยะเวลาห้ามการซื้อขายหลักทรัพย์ของบริษัท และห้ามให้ข่าว (Silent Period) ของกรรมการและผู้บริหาร เป็นเวลา 30 วัน ก่อนการประกาศผลประกอบการ หรือประกาศงบการเงินไตรมาสและงบการเงินประจำปี โดยในระหว่าง Silent Period กรรมการและผู้บริหารต้องไม่ให้ความเห็นเกี่ยวกับแนวทางการลงทุน ผลกำไรและผลประกอบการของบริษัท ยกเว้นกรณีการเปิดเผยข้อมูลที่เป็นข้อเท็จจริงตามที่ได้เคยเปิดเผยต่อสาธารณชนแล้ว

(3) ทำการเปิดเผยการถือครองหลักทรัพย์ของกรรมการและผู้บริหาร โดยกรรมการและผู้บริหารมีหน้าที่จัดทำและรายงานการซื้อขายหลักทรัพย์ของบริษัทภายใน 1 เดือน นับจากวันรับตำแหน่งครั้งแรก และจัดทำภายใน 3 วันทำการหลังจากที่มีการเปลี่ยนแปลงการถือครองหลักทรัพย์ดังกล่าว ไปยังสำนักงานคณะกรรมการกำกับหลักทรัพย์และตลาดหลักทรัพย์ พร้อมทั้งแจ้งการถือครองหรือการเปลี่ยนแปลงดังกล่าวต่อเลขานุการบริษัท เพื่อให้เลขานุการบริษัททำหน้าที่รวบรวมรายงานการเปลี่ยนแปลงการถือครองหลักทรัพย์ของบริษัทดังกล่าว เพื่อบรรจุเป็นวาระเพื่อทราบในการประชุมกรรมการบริษัทในครั้งต่อไป

(4) การรายงานการมีส่วนได้เสีย บริษัทกำหนดให้กรรมการและผู้บริหาร จัดทำรายงานการมีส่วนได้เสียของตนและบุคคลที่มีความเกี่ยวข้องส่งให้เลขานุการบริษัท และให้มีการจัดทำรายงานดังกล่าวครั้งต่อไปเมื่อมีการเปลี่ยนแปลงข้อมูล ซึ่งเลขานุการบริษัทมีหน้าที่จัดเก็บข้อมูลและรายงานข้อมูลดังกล่าวไปยังประธานกรรมการ และแจ้งต่อที่ประชุมคณะกรรมการบริษัทเพื่อทราบ เพื่อให้เป็นไปตามพระราชบัญญัติหลักทรัพย์และตลาดหลักทรัพย์ พ.ศ. 2535 ซึ่งแก้ไขเพิ่มเติมโดยพระราชบัญญัติหลักทรัพย์และตลาดหลักทรัพย์ (ฉบับที่ 4) พ.ศ. 2551 และ/หรือ ประกาศของคณะกรรมการกำกับตลาดทุน ซึ่งบริษัทจะนำข้อมูลดังกล่าวไปใช้ในการควบคุมและการทำธุรกรรมระหว่างบริษัทกับกรรมการหรือ ผู้บริหาร และ/หรือ ผู้เกี่ยวข้องของบุคคลดังกล่าวเพื่อให้เป็นไปตามหลักเกณฑ์ของกฎหมายและหลักการกำกับดูแลกิจการที่ดี

(5) มาตรการดำเนินการเมื่อพบว่ามีการใช้ข้อมูลภายในเพื่อประโยชน์ส่วนตน

* กรณีที่เป็นกรรมการบริษัท

กรรมการท่านใดที่ได้รับการตัดสินใจจากหน่วยงานกำกับดูแลบริษัท จนเป็นเหตุให้มีลักษณะที่แสดงถึงการขาดความเหมาะสมที่จะได้รับคามไว้วางใจให้บริหารกิจการที่มีมหาชนเป็นผู้ถือหุ้น ตามประกาศคณะกรรมการกำกับหลักทรัพย์และตลาดหลักทรัพย์ ที่ กจ. 8/2553 เรื่องการกำกับลักษณะขาดความน่าไว้วางใจของกรรมการและผู้บริหารของบริษัทในตลาดหลักทรัพย์ กรรมการท่านนั้นจะขาดคุณสมบัติในการดำรงตำแหน่งกรรมการของบริษัทซึ่งเป็นไปตามกฎหมายที่เกี่ยวข้อง ตลอดจนข้อกำหนดและกฎเกณฑ์ตามประกาศของหน่วยงานที่กำกับดูแลบริษัท ในฐานะที่เป็นกิจการจดทะเบียนในตลาดหลักทรัพย์



* กรณีที่เป็นผู้บริหาร หรือพนักงานของบริษัทหรือบริษัทในเครือ

จะต้องมีการตั้งคณะกรรมการสอบสวนกลางเพื่อสอบสวนหาข้อเท็จจริงพร้อมกำหนดบทลงโทษที่เหมาะสม โดยหากสอบสวนแล้วมีความผิดจริง บริษัทหรือบริษัทในเครืออาจมีหนังสือตักเตือน หรืออาจมีมติให้ผู้บริหารหรือพนักงานรายนั้นพ้นจากงาน ออกจากงาน หรือมีการโยกย้ายตำแหน่งหน้าที่ ที่ไม่สามารถใช้ประโยชน์จากข้อมูลภายในของบริษัท หรือเป็นตำแหน่งหน้าที่ที่มีได้เกี่ยวข้องกับตำแหน่งหน้าที่เดิม ทั้งนี้ บทลงโทษดังกล่าวจะขึ้นอยู่กับเจตนาในการกระทำความคิด ความรู้และประสบการณ์ในสายอาชีพของผู้กระทำในฐานะวิญญูชนที่พึงปฏิบัติ ความร้ายแรงของความเสียหายที่เกิดขึ้นและผลกระทบที่มีต่อบริษัท ทั้งนี้ ต้องเป็นไปตามระเบียบข้อบังคับของบริษัทหรือบริษัทในเครือ กฎหมายที่เกี่ยวข้องตลอดจนข้อกำหนดและกฎเกณฑ์ตามประกาศของหน่วยงานที่กำกับดูแลบริษัทในฐานะที่เป็นกิจการจดทะเบียนในตลาดหลักทรัพย์

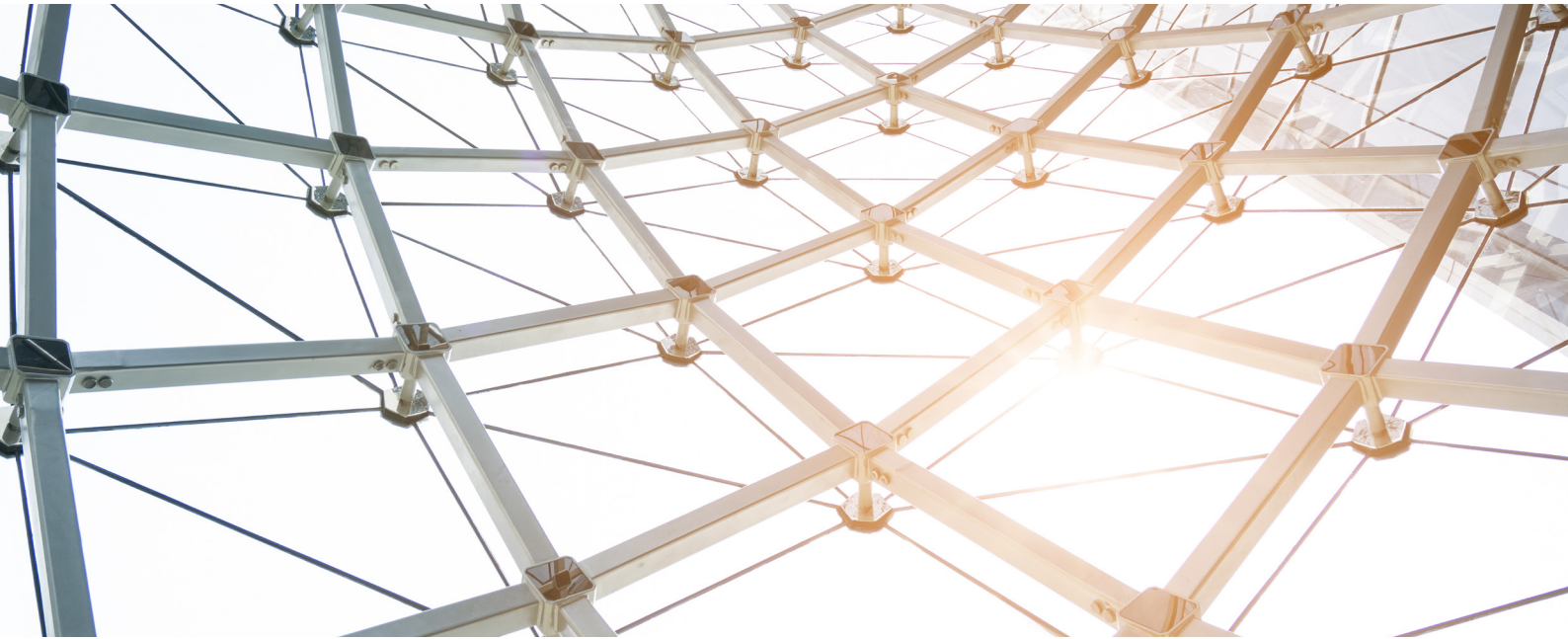

โครงสร้างการกำกับดูแลกิจการ

1. โครงสร้างการกำกับดูแลกิจการ

ณ วันที่ 31 ธันวาคม 2565 บริษัทมีโครงสร้างการจัดการ ดังนี้

บริษัท โรงพยาบาลวิภาวดี จำกัด (มหาชน)

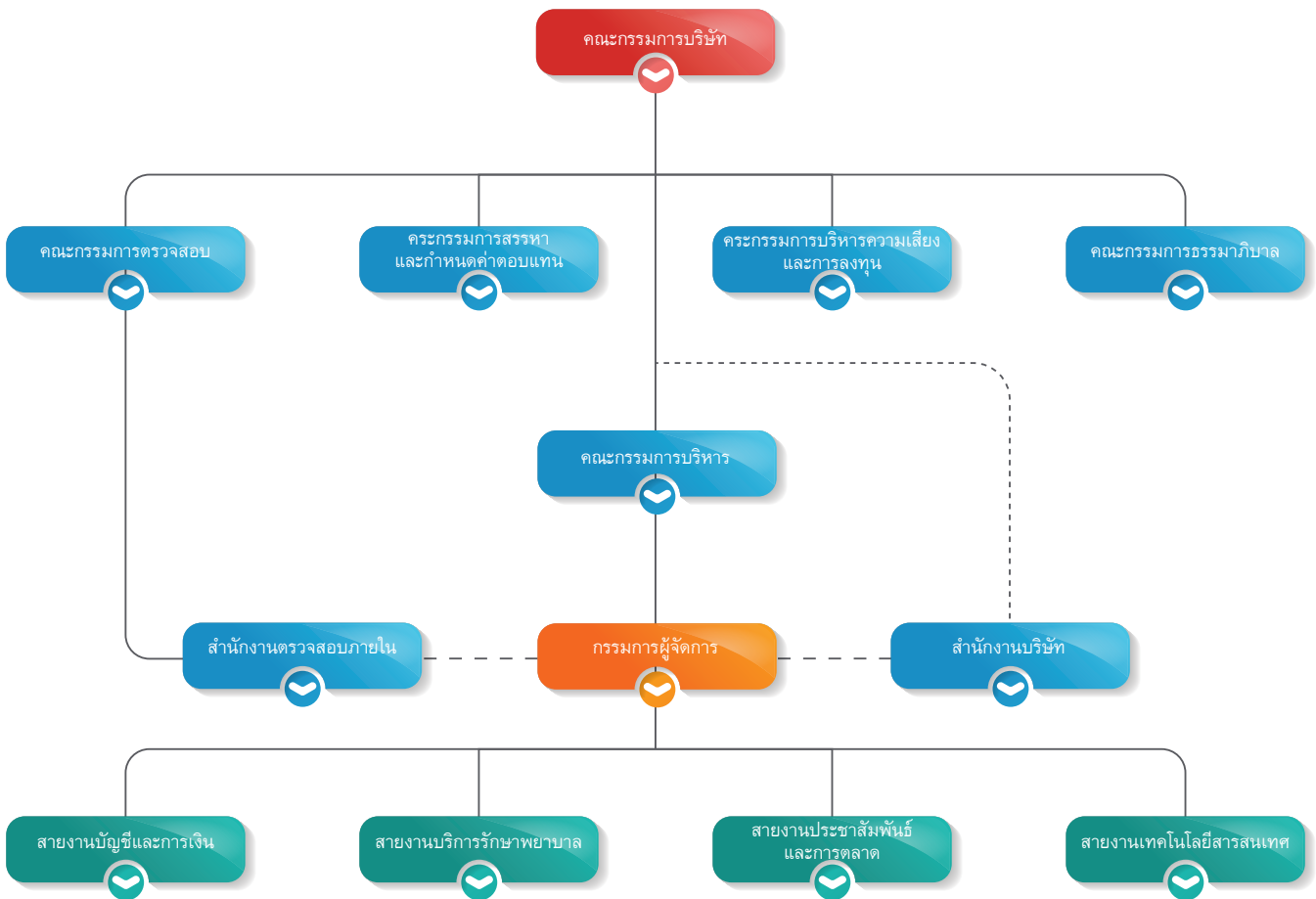

2. ข้อมูลเกี่ยวกับคณะกรรมการ

2.1 องค์ประกอบของคณะกรรมการ

ปัจจุบันคณะกรรมการบริษัทมีกรรมการทั้งสิ้น 15 คน ประกอบด้วย

กรรมการอิสระ จำนวน 5 คน หรือร้อยละ 33.33 ของจำนวนกรรมการทั้งหมด

กรรมการที่ไม่เป็นผู้บริหาร จำนวน 5 คน

กรรมการที่เป็นผู้บริหาร จำนวน 5 คน

ทั้งนี้ กรรมการของบริษัทต้องปฏิบัติหน้าที่ให้เป็นไปตามกฎหมาย วัตถุประสงค์ และข้อบังคับของบริษัท ตลอดจนมติที่ประชุมผู้ถือหุ้น

2.2 ข้อมูลคณะกรรมการ

รายชื่อคณะกรรมการบริษัท

รายชื่อกรรมการ	ตำแหน่ง
1. นายนิคม ไวยรัชพานิช	ประธานกรรมการ / กรรมการอิสระ
2. นายชัยสิทธิ์ วิริยะเมตตากุล	กรรมการ
3. นายศิริโรตม์ สวัสดิ์พาณิชย์	กรรมการอิสระ
4. นายชัยนรินทร์ สายรังษี	กรรมการอิสระ
5. นายประเสริฐ ศรีอุฬารพงศ์	กรรมการอิสระ
6. พลเอกบุญเลิศ จันทราภาส	กรรมการอิสระ
7. นายสิทธิ ภาณุพัฒน์พงศ์	กรรมการ
8. นายชำนาญ ชนะภัย	กรรมการ
9. นายพิชญ สมบูรณ์สิน ¹	กรรมการ
10. นายพงษ์พัฒน์ ปธานวนิช	กรรมการ
11. นายประมุข อุณจักร	กรรมการ
12. นางญาดา พัฒมขายน	กรรมการ
13. นางสาวฤกษ์จี กาญจนพิทักษ์	กรรมการ
14. นายพิจิตต์ วิริยะเมตตากุล	กรรมการ
15. นางบวรพรรณ รัฐประเสริฐ	กรรมการ / เลขานุการ

¹นายพิชญ สมบูรณ์สิน ได้รับแต่งตั้งดำรงตำแหน่งกรรมการบริษัท เมื่อวันที่ 28 เมษายน 2565

กรรมการผู้มีอำนาจผูกพันบริษัท

ชื่อและจำนวนกรรมการ ซึ่งมีอำนาจลงลายมือชื่อแทนบริษัท ประกอบด้วยกรรมการสองในหกคน¹ลงลายมือชื่อรวมกันและประทับตราสำคัญของบริษัท

1. นายชัยสิทธิ์ วิริยะเมตตากุล
2. นายสิทธิ ภาณุพัฒน์พงศ์
3. นางบวรพรรณ รัฐประเสริฐ
4. นายพิจิตต์ วิริยะเมตตากุล
5. นางสาวฤกษ์จี กาญจนพิทักษ์
6. นางญาดา พัฒมขายน

¹ยกเว้น นายชัยสิทธิ์ วิริยะเมตตากุล ไม่สามารถลงชื่อร่วมกับ นายพิจิตต์ วิริยะเมตตากุล

ทักษะและความเชี่ยวชาญของกรรมการ (Board Skills Matrix)

รายชื่อกรรมการ	ทักษะและความเชี่ยวชาญ												
	การแพทย์	สาธารณสุข	รัฐศาสตร์	กฎหมาย	บริหารธุรกิจ	บัญชี	การเงิน	เศรษฐศาสตร์	การตลาด	วิศวกรรม	สถาปัตยกรรม	การบริหารความเสี่ยง	ความยั่งยืน
1. นายนิคม ไวยรัชพานิช		•	•		•								
2. นายชัยสิทธิ์ วิริยะเมตตากุล										•		•	
3. นายศิริโรจน์ สวัสดิ์พาณิชย์					•	•							
4. นายชัยนรินทร์ สายรังษี					•		•						
5. นายประเสริฐ ศรีอุฬารพงศ์					•		•						
6. พลเอกบุญเลิศ จันทราภาส	•												
7. นายสิทธิ ภาณุพัฒน์พงศ์					•						•		
8. นายชำนาญ ชนะภัย	•												
9. นายพิชญ สมบูรณ์สิน	•												
10. นายพงษ์พัฒน์ ปธานวนิช	•				•								
11. นายประมุข อุดมจักร	•												
12. นางญาดา พัทฒษายน									•				•
13. นางสาวฤกษ์จี กาญจนพิทักษ์					•	•	•						
14. นายพิจิตต์ วิริยะเมตตากุล				•			•			•			
15. นางบรรพรรณ รัฐประเสริฐ					•	•							

2.3 บทบาทหน้าที่และความรับผิดชอบของคณะกรรมการบริษัท

วาระการดำรงตำแหน่งและการเลือกตั้งกรรมการ

1. การเลือกตั้งกรรมการให้เป็นไปตามข้อบังคับของบริษัท และกฎหมายที่เกี่ยวข้อง ทั้งนี้จะต้องมีความโปร่งใสและชัดเจนในการสรรหากรรมการ โดยต้องพิจารณาประวัติการศึกษาและประสบการณ์การประกอบวิชาชีพของบุคคลนั้นๆ รวมถึงคุณสมบัติและการไม่มีลักษณะต้องห้าม โดยมีรายละเอียดประกอบการพิจารณาที่เพียงพอ เพื่อประโยชน์ในการตัดสินใจของคณะกรรมการของบริษัทและผู้ถือหุ้น
2. ในการประชุมสามัญประจำปีทุกครั้ง ให้กรรมการออกจากตำแหน่งอย่างน้อยจำนวนหนึ่งในสาม (1/3) โดยอัตรา ถ้าจำนวนกรรมการจะแบ่งออกให้ตรงเป็นสามส่วนไม่ได้ก็ให้ออกโดยจำนวนที่ใกล้ที่สุดกับหนึ่งในสาม (1/3) กรรมการที่จะต้องออกจากตำแหน่งในปีแรกและปีที่สองภายหลังจดทะเบียนบริษัทนั้น ให้ใช้วิธีจับสลากกันว่าผู้ใดจะออก ส่วนปีหลังๆ ต่อไปให้กรรมการคนที่อยู่ในตำแหน่งนานที่สุดนั้น เป็นผู้ออกจากตำแหน่งกรรมการที่ออกตามวาระนั้นอาจถูกเลือกเข้ามาดำรงตำแหน่งใหม่ก็ได้
3. นอกจากการพ้นตำแหน่งตามวาระแล้ว กรรมการพ้นจากตำแหน่งเมื่อ
 - ตาย
 - ลาออก
 - ขาดคุณสมบัติ หรือมีลักษณะต้องห้ามตามกฎหมายว่าบริษัทมหาชน จำกัด
 - ที่ประชุมผู้ถือหุ้นลงมติให้ออก
 - ศาลมีคำสั่งให้ออก
4. กรรมการคนใดจะลาออกจากตำแหน่งให้ยื่นใบลาออกต่อบริษัทฯ การลาออกมีผลนับแต่วันที่ใบลาออกถึงบริษัทฯ กรรมการซึ่งลาออกจะแจ้งการลาออกของตนให้นายทะเบียนทราบด้วยก็ได้
5. ในกรณีที่ตำแหน่งกรรมการว่างลงเพราะเหตุอื่นนอกจากถึงคราวออกตามวาระให้คณะกรรมการเลือกบุคคลซึ่งมีคุณสมบัติและไม่มีลักษณะต้องห้ามตามกฎหมายว่าด้วยบริษัทมหาชนจำกัด เข้าเป็นกรรมการแทนในการประชุมคณะกรรมการคราวถัดไป เว้น

แต่วาระของกรรมการจะเหลือน้อยกว่า 2 เดือน บุคคลซึ่งเข้าเป็นกรรมการแทนดังกล่าวจะอยู่ในตำแหน่งกรรมการได้เพียงเท่าวาระที่เหลืออยู่ของกรรมการที่ตนแทน

ขอบเขตหน้าที่และความรับผิดชอบ

คณะกรรมการมีอำนาจและหน้าที่และความรับผิดชอบในการจัดการบริษัท ให้เป็นไปตามกฎหมาย วัตถุประสงค์ และข้อบังคับของบริษัท ตลอดจนมติของที่ประชุมผู้ถือหุ้นที่ชอบด้วยกฎหมายด้วยความซื่อสัตย์สุจริตและระมัดระวัง รักษาผลประโยชน์ของบริษัท โดยรวมถึงอำนาจหน้าที่และความรับผิดชอบที่สำคัญ ดังนี้

1. คณะกรรมการต้องจัดให้มีการประชุมผู้ถือหุ้นเป็นการประชุมสามัญประจำปี ภายใน 4 เดือน นับแต่วันสิ้นสุดของรอบปีบัญชีของบริษัท โดยให้คณะกรรมการจัดทำเป็นหนังสือนัดประชุม ระบุสถานที่ วัน เวลา ระเบียบวาระการประชุมและเรื่องที่จะเสนอต่อที่ประชุม พร้อมด้วยรายละเอียดตามสมควร โดยระบุว่าเป็นเรื่องที่จะเสนอเพื่อทราบ เพื่ออนุมัติหรือเพื่อพิจารณา รวมทั้งความเห็นของคณะกรรมการในเรื่องดังกล่าวและจัดส่งให้ผู้ถือหุ้นและนายทะเบียนทราบไม่น้อยกว่า 7 วัน ก่อนวันประชุม และโฆษณาคำบอกกล่าวนัดประชุมในหนังสือพิมพ์ติดต่อกัน 3 วัน ก่อนวันประชุมไม่น้อยกว่า 3 วัน
2. จัดให้มีการประชุมคณะกรรมการบริษัทอย่างน้อย 3 เดือนต่อครั้ง และควรต้องเป็นการประชุมเต็มคณะ เมื่อมีการพิจารณา ลงมติในเรื่องหรือรายการที่มีนัยสำคัญ รายการที่มีนัยสำคัญควรรวมถึงรายการได้มาหรือจำหน่ายทรัพย์สินของบริษัทและบริษัทย่อย ที่มีผลกระทบต่อบริษัท รายการซื้อหรือขายทรัพย์สินที่สำคัญ การขยายโครงการลงทุน การพิจารณาและอนุมัติการเข้าทำรายการที่เกี่ยวข้องกันตามหลักเกณฑ์ของตลาดหลักทรัพย์ การกำหนดระดับอำนาจดำเนินการและการกำหนดนโยบายการบริหารการเงินและการบริหารความเสี่ยงของกิจการบริษัท เป็นต้น
3. จัดให้มีระบบการบัญชี การรายงานทางการเงินและการสอบบัญชีที่มีความน่าเชื่อถือได้ รวมทั้งดูแลให้มีระบบการจัดเก็บเอกสารที่ทำให้สามารถตรวจสอบความถูกต้องของข้อมูลได้ในภายหลัง มีการควบคุมภายใน การตรวจสอบภายในและการบริหารความเสี่ยงที่มีประสิทธิภาพและประสิทธิผล
4. จัดให้มีการทำงานการเงิน ณ วันสิ้นสุดของรอบบัญชีของบริษัทให้มีความถูกต้องเพื่อแสดงฐานะการเงินและผลการดำเนินงานในรอบปีที่ผ่านมาได้ตรงต่อความเป็นจริง ครบถ้วนและถูกต้องเป็นไปตามมาตรฐานการบัญชีที่รับรองโดยทั่วไป และตรวจสอบโดยผู้สอบบัญชีของบริษัทก่อนที่จะนำเสนอต่อที่ประชุมผู้ถือหุ้นเพื่อพิจารณาและอนุมัติ
5. กำหนดเป้าหมาย แนวทาง นโยบาย แผนงานการดำเนินธุรกิจและงบประมาณของบริษัท ควบคุมกำกับดูแล (Monitoring and Supervision) การบริหารและการจัดการของฝ่ายบริหาร ให้เป็นไปตามนโยบาย แผนงาน และงบประมาณที่กำหนดไว้อย่างมีประสิทธิภาพและประสิทธิผล นอกจากนี้คณะกรรมการยังมีขอบเขตหน้าที่ในการกำกับดูแลให้บริษัท รวมถึงบริษัทย่อยและบริษัทร่วม ปฏิบัติตามกฎหมายว่าด้วยหลักทรัพย์และตลาดหลักทรัพย์ ประกาศคณะกรรมการกำกับตลาดทุน ข้อกำหนดของตลาดหลักทรัพย์ อาทิ เช่น การทำรายการที่เกี่ยวข้องกัน และการได้มาหรือจำหน่ายไปซึ่งทรัพย์สินที่สำคัญหรือกฎหมายที่เกี่ยวข้องกับธุรกิจของบริษัท
6. อนุมัติพันธกิจ นโยบาย และแผนกลยุทธ์ขององค์กร กำกับดูแลให้มีการทบทวนพันธกิจขององค์กรเป็นระยะ และให้มีการเผยแพร่พันธกิจขององค์กร โดยมอบหมายให้คณะกรรมการบริหารพิจารณาอนุมัติแผนองค์กรที่เกี่ยวกับคุณภาพและความปลอดภัย ยุทธศาสตร์ แผนบุคลากร แผนพัฒนาและฝึกอบรมบุคลากร แผนคุณภาพตลอดจนแผนงานสำคัญที่สนับสนุนการจัดบริการด้านสุขภาพที่มีคุณภาพ รวมถึงการแต่งตั้งมอบอำนาจหรือมอบหมายผู้รับผิดชอบในการดำเนินงานเพื่อให้แผนงานต่างๆ บรรลุวัตถุประสงค์และเป้าหมาย
7. อนุมัติธรรมนูญขององค์กร นโยบาย แผนงานและแนวทางการปฏิบัติงานในองค์กรที่สำคัญและติดตามควบคุมให้เป็นไปตามธรรมนูญขององค์กร นโยบาย แผนงานและแนวทางปฏิบัติงานที่กำหนดขึ้น โดยอาจจะมอบอำนาจ หรือ แต่งตั้ง หรือ มอบหมายบุคคลผู้รับผิดชอบคนหนึ่งหรือร่วมกัน ได้แก่ ประธานกรรมการบริหาร ผู้อำนวยการโรงพยาบาล หรือ บุคคลอื่น ตามความเหมาะสมเฉพาะเรื่อง
8. พิจารณาและอนุมัติการปรับเปลี่ยนโครงสร้างองค์กรระดับบริหาร โดยมุ่งถึงการจัดการองค์กรอย่างมีประสิทธิภาพและการจัดการด้านสุขภาพที่มีคุณภาพ
9. มอบหมายให้คณะกรรมการบริหาร กำกับดูแลและติดตามผลการดำเนินงานและการตอบสนองด้านคุณภาพ ความปลอดภัย อุบัติการณ์และเหตุการณ์ไม่พึงประสงค์และเหตุการณ์พึงสังวรทุก 3 เดือน และให้มีการรายงานให้คณะกรรมการบริษัทรับ

ทราบถึงการตอบสนองต่อรายงานด้านคุณภาพ ความปลอดภัยอุบัติเหตุและเหตุการณ์ไม่พึงประสงค์ และเหตุการณ์พึงสังวร โดยรายละเอียดตามมาตรฐานคุณภาพ ทุก 3 เดือน รวมถึงจัดให้มีรายงานการประชุมที่สะท้อนต่อการตอบสนองที่เกิดขึ้น

10. พิจารณาทบทวน ตรวจสอบและอนุมัติแผนการขยายธุรกิจ โครงการลงทุนขนาดใหญ่ ตลอดจนการเข้าร่วมลงทุนกับผู้ประกอบการรายอื่นๆ ที่เสนอโดยฝ่ายบริหาร

11. บังคับใช้นโยบายควบคุม และกลไกการกำกับดูแลกิจการที่บริษัทเข้าไปลงทุนกับบริษัทย่อย หรือบริษัทร่วม ได้แก่

11.1 ปฏิบัติหน้าที่ตามขอบเขตหน้าที่และความรับผิดชอบซึ่งได้กำหนดไว้สำหรับกรรมการที่ได้รับอนุมัติให้เห็นชอบจากที่ประชุมคณะกรรมการของบริษัท ให้เข้าเป็นกรรมการ หรือผู้บริหารของบริษัทย่อยตามสัดส่วนการถือหุ้นของบริษัท ในบริษัทย่อยนั้น

11.2 ติดตามผลการดำเนินงานของบริษัทย่อยและบริษัทร่วมให้เป็นไปตามแผนงานและงบประมาณอย่างต่อเนื่อง

11.3 ติดตามดูแลให้บริษัทย่อยเปิดเผยข้อมูลเกี่ยวกับฐานะการเงินและผลการดำเนินงาน การทำรายการระหว่างกัน และการได้มาหรือจำหน่ายไปซึ่งทรัพย์สินที่มีนัยสำคัญแก่บริษัทฯ ให้ครบถ้วนถูกต้อง

11.4 หากเป็นกรณีที่บริษัทย่อยทำรายการกับบุคคลที่เกี่ยวข้องกัน มีการได้มาหรือจำหน่ายไปซึ่งทรัพย์สิน หรือทำรายการสำคัญอื่นใดนั้น คณะกรรมการบริษัท โดยเฉพาะอย่างยิ่ง กรรมการหรือบุคคลอื่นใดที่ได้รับมติจากที่ประชุมคณะกรรมการบริษัท ให้รับแต่งตั้งเป็นกรรมการ หรือผู้บริหารในบริษัทย่อยมีหน้าที่กำกับดูแลให้บริษัทย่อยปฏิบัติตามกลไกกำกับดูแลเกี่ยวกับรายการกับบุคคลที่เกี่ยวข้องกัน รายการได้มาจำหน่ายไปซึ่งทรัพย์สิน รวมทั้งรายการที่สำคัญซึ่งบริษัทฯ กำหนด ทั้งนี้ ให้พิจารณาการทำรายการดังกล่าวของบริษัทย่อยทำนองเดียวกับรายการในหลักเกณฑ์ ลักษณะ และขนาดเดียวกันกับที่บริษัทฯ ต้องได้รับมติที่ประชุมคณะกรรมการหรือที่ประชุมผู้ถือหุ้นของบริษัท แล้วแต่กรณี

12. พิจารณาและมีมติอนุมัติการแต่งตั้ง เปลี่ยนแปลง บุคคลเข้าเป็นกรรมการ และ/หรือ ผู้บริหารในบริษัทย่อยหรือบริษัทร่วม ตามสัดส่วนการถือหุ้นในบริษัทย่อยหรือบริษัทร่วม รวมถึงกำหนดใช้นโยบายการควบคุมและกลไกการกำกับดูแลกิจการที่บริษัทฯ เข้าไปลงทุนในบริษัทย่อยหรือบริษัทร่วม เพื่อแสดงว่าบริษัทฯ มีกลไกการกำกับดูแลบริษัทย่อยตามที่กำหนดในประกาศ ทจ. 28/2551 เรื่อง การขออนุญาตและการอนุญาตให้เสนอขายหุ้นที่ออกใหม่ ฉบับตามที่ได้มีการแก้ไข

13. พิจารณากำหนดโครงสร้างการบริหารงาน มีอำนาจในการแต่งตั้ง คณะกรรมการบริหาร ประธานกรรมการบริหาร และคณะกรรมการชุดย่อยอื่นตามความเหมาะสม เช่น คณะกรรมการตรวจสอบ คณะกรรมการบริหารความเสี่ยงและการลงทุน คณะกรรมการสรรหาและพิจารณาค่าตอบแทน คณะกรรมการธรรมาภิบาล เป็นต้น รวมถึงการกำหนดขอบเขตอำนาจหน้าที่ ตลอดจนคำตอบแทนของคณะกรรมการบริหาร ประธานกรรมการบริหาร และคณะกรรมการชุดย่อยต่างๆ ที่แต่งตั้ง

ทั้งนี้ การมอบอำนาจตามขอบเขตหน้าที่ที่กำหนดนั้นต้องไม่มีลักษณะเป็นการมอบอำนาจที่ทำให้คณะกรรมการบริหาร ประธานกรรมการบริหาร และคณะกรรมการชุดย่อยต่างๆ ดังกล่าวสามารถพิจารณาและอนุมัติรายการที่อาจมีความขัดแย้งมีส่วนได้เสีย หรือความขัดแย้งทางผลประโยชน์อื่นใดทำกับบริษัทฯ หรือบริษัทย่อย (ถ้ามี) ยกเว้นเป็นการอนุมัติรายการที่เป็นไปตามนโยบายและหลักทรัพย์สินที่คณะกรรมการพิจารณาและอนุมัติไว้แล้ว

ในกรณีที่คณะกรรมการมอบหมายให้ประธานกรรมการบริหาร หรือบุคคลอื่นปฏิบัติแทนคณะกรรมการในเรื่องใด การมอบหมายดังกล่าวต้องจัดทำเป็นลายลักษณ์อักษร หรือบันทึกเป็นมติคณะกรรมการในรายงานการประชุมคณะกรรมการอย่างชัดเจน และระบุขอบเขตอำนาจหน้าที่ของผู้รับมอบอำนาจไว้อย่างชัดเจน

14. คณะกรรมการมอบอำนาจให้กรรมการคนหนึ่งหรือหลายคน หรือบุคคลอื่นใดปฏิบัติกรอย่างหนึ่งอย่างใดแทนคณะกรรมการได้ โดยอยู่ภายใต้การควบคุมและกำกับดูแลของคณะกรรมการหรืออาจมอบอำนาจเพื่อให้บุคคลดังกล่าวมีอำนาจตามที่คณะกรรมการเห็นสมควรและภายในระยะเวลาที่คณะกรรมการเห็นสมควร ซึ่งคณะกรรมการอาจยกเลิก เพิกถอน เปลี่ยนแปลงหรือแก้ไขการมอบอำนาจนั้นๆ ได้เมื่อเห็นสมควร

ทั้งนี้ การมอบอำนาจนั้นต้องไม่มีลักษณะเป็นการมอบอำนาจที่ทำให้บุคคลดังกล่าวสามารถพิจารณาและอนุมัติรายการที่ตนหรือบุคคลที่อาจมีความขัดแย้ง มีส่วนได้เสีย หรืออาจมีความขัดแย้งทางผลประโยชน์ในลักษณะอื่นใดที่จะทำกับบริษัทฯ หรือบริษัทย่อย (ถ้ามี) เว้นแต่เป็นการอนุมัติรายการธุรกิจปกติและเป็นไปตามเงื่อนไขการค้าโดยทั่วไป หรือเป็นตามนโยบายและหลักเกณฑ์ที่คณะกรรมการพิจารณาและอนุมัติไว้แล้ว โดยอยู่ภายใต้หลักเกณฑ์ เงื่อนไข และวิธีการตามที่กำหนดเกี่ยวกับรายการที่เกี่ยวข้องกัน และรายการได้มาหรือจำหน่ายไปซึ่งทรัพย์สินที่สำคัญของบริษัทจดทะเบียนตามประกาศคณะกรรมการกำกับตลาดทุน และ/หรือประกาศอื่นใดของหน่วยงานที่เกี่ยวข้อง

15. กรรมการและผู้บริหารต้องรายงานให้บริษัทฯ ทราบถึงส่วนได้เสียของตนหรือของบุคคลที่มีความเกี่ยวข้อง ซึ่งเป็นส่วนได้เสียที่เกี่ยวข้องกับการบริหารจัดการกิจการของบริษัทฯ หรือบริษัทย่อย ทั้งนี้ ตามหลักเกณฑ์ เงื่อนไขและวิธีการที่คณะกรรมการกำกับตลาดทุนประกาศกำหนด

16. กรรมการและผู้บริหารต้องร่วมกันรับผิดชอบบุคคลที่ซื้อขายหลักทรัพย์ของบริษัทฯ ในความเสียหายใดๆ อันเกิดขึ้นเนื่องจากการเปิดเผยข้อมูลต่อผู้ถือหุ้น หรือประชาชนทั่วไป โดยแสดงข้อความที่เป็นเท็จในสาระสำคัญหรือปกปิดข้อความจริงที่ควรบอกให้แจ้งในสาระสำคัญตามที่กำหนดในกฎหมายหลักทรัพย์และตลาดหลักทรัพย์ เว้นแต่กรรมการและผู้บริหารดังกล่าวจะพิสูจน์ได้ว่าโดยตำแหน่งหน้าที่ตนไม่อาจล่วงรู้ถึงความแท้จริงของข้อมูลหรือการขาดข้อมูลที่ควรต้องแจ้งนั้น

17. ห้ามมิให้กรรมการ ผู้บริหาร รวมถึงคู่สมรสและบุตรที่ยังไม่บรรลุนิติภาวะของกรรมการ หรือผู้บริหารใช้ข้อมูลภายในของบริษัทฯ และของบริษัทย่อยหรือบริษัทร่วม ทั้งที่ได้มาจากการกระทำตามหน้าที่หรือในทางอื่นใด ที่มีหรืออาจมีผลกระทบเป็นภัยสำคัญต่อบริษัทฯ บริษัทย่อยหรือบริษัทร่วม เพื่อประโยชน์ต่อตนเองหรือผู้อื่นไม่ว่าทางตรงหรือทางอ้อม และไม่ว่าจะได้รับผลตอบแทนหรือไม่ก็ตาม

18. กรรมการและผู้บริหารของบริษัทฯ รวมถึงบุคคลที่เกี่ยวข้องของกรรมการและผู้บริหารดังกล่าวมีกรรมการแจ้งให้บริษัทฯ ทราบถึงความสัมพันธ์ และการทำธุรกรรมกับบริษัทฯ บริษัทย่อยหรือบริษัทร่วมในลักษณะที่อาจก่อให้เกิดความขัดแย้งทางผลประโยชน์ และหลีกเลี่ยงการทำรายการที่อาจก่อให้เกิดความขัดแย้งทางผลประโยชน์บริษัทฯ บริษัทย่อยหรือบริษัทร่วม ดังกล่าว

การประชุม

1. การประชุมคณะกรรมการบริษัทให้เป็นไปตามหลักเกณฑ์ของกฎหมายและข้อบังคับของบริษัทฯซึ่งตามปกติคณะกรรมการของบริษัทฯกำหนดให้ต้องประชุมอย่างน้อย 3 เดือน ต่อครั้ง ในการเรียกประชุมคณะกรรมการให้ประธานกรรมการหรือผู้ซึ่งได้รับมอบหมายจากประธานกรรมการส่งหนังสือนัดประชุมไปยังกรรมการไม่น้อยกว่า 7 วัน ก่อนวันประชุม เว้นแต่ในกรณีที่จำเป็นเร่งด่วนเพื่อรักษาสิทธิหรือประโยชน์ของบริษัทฯจะแจ้งการนัดประชุมโดยวิธีอื่นและกำหนดวันประชุมให้เร็วกว่านั้นก็ได้

คณะกรรมการบริษัทสามารถจัดประชุมได้ ณ ท้องที่อันเป็นที่ตั้งสำนักงานใหญ่ของบริษัทฯ หรือสถานที่อื่นใดตามที่เห็นสมควร กรรมการตั้งแต่ 2 คน ขึ้นไป อาจร้องขอให้ประธานกรรมการเรียกประชุมกรรมการได้ในกรณีที่มีกรรมการตั้งแต่ 2 คนขึ้นไป ร้องขอให้ประธานกรรมการหรือกรรมการที่ได้รับมอบหมายจากประธานกรรมการ กำหนดวันประชุมภายใน 14 วัน นับแต่วันที่ได้รับการร้องขอ

2. ในการประชุมคณะกรรมการ ต้องมีกรรมการมาประชุมไม่น้อยกว่ากึ่งหนึ่ง (1/2) ของจำนวนกรรมการทั้งหมดจึงจะเป็นองค์ประชุม ในกรณีที่ประธานกรรมการไม่อยู่ในที่ประชุมหรือไม่สามารถปฏิบัติหน้าที่ได้ ถ้ามีรองประธานกรรมการให้รองประธานกรรมการเป็นประธาน ถ้าไม่มีรองประธานกรรมการหรือมีแต่ไม่สามารถปฏิบัติหน้าที่ได้ ให้กรรมการซึ่งมาประชุมเลือกกรรมการคนหนึ่งเป็นประธานในที่ประชุม

3. ในการประชุมคณะกรรมการแต่ละครั้ง ประธานในที่ประชุมจะกำหนดให้กรรมการของบริษัทฯเข้าร่วมประชุมและดำเนินการใดๆ ในการประชุมดังกล่าวผ่านสื่ออิเล็กทรอนิกส์ก็ได้ โดยที่กรรมการอย่างน้อยหนึ่งในสาม (1/3) ขององค์ประชุมต้องอยู่ในที่ประชุมแห่งเดียวกัน และกรรมการทั้งหมดที่เข้าร่วมประชุมต้องอยู่ในประเทศไทยในขณะที่มีการประชุม

การประชุมผ่านสื่ออิเล็กทรอนิกส์ตามวรรคสองต้องมีกระบวนการรักษาความมั่นคงปลอดภัยด้านสารสนเทศโดยให้มีการบันทึกเสียง หรือทั้งเสียงและภาพแล้วแต่กรณี ของกรรมการทุกรายในที่ประชุมตลอดระยะเวลาที่มีการประชุม รวมทั้งข้อมูลจราจรทางคอมพิวเตอร์ที่เกิดจากการบันทึกดังกล่าวและมีระบบควบคุมการประชุมเป็นไปตามกฎหมายที่เกี่ยวข้อง

กรรมการบริษัทซึ่งเข้าร่วมประชุมคณะกรรมการผ่านสื่ออิเล็กทรอนิกส์ด้วยวิธีการและเป็นไปตามเงื่อนไขที่กล่าวมาข้างต้น ถือว่าเป็นการเข้าร่วมประชุมอันสามารถนับเป็นองค์ประชุมได้ และถือว่าการประชุมคณะกรรมการผ่านสื่ออิเล็กทรอนิกส์ดังกล่าวมีผลเดียวกับการประชุมตามวิธีการที่บัญญัติไว้ในกฎหมายและข้อบังคับฉบับนี้

4. การวินิจฉัยชี้ขาดของที่ประชุมคณะกรรมการให้ถือเสียงข้างมาก โดยกรรมการคนหนึ่งมีเสียงหนึ่งเสียงในการลงคะแนน เว้นแต่กรรมการซึ่งมีส่วนร่วมได้เสียในเรื่องใด ไม่มีสิทธิออกเสียงลงคะแนนในเรื่องนั้น ถ้าคะแนนเสียงเท่ากันให้ประธานในที่ประชุมออกเสียงเพิ่มขึ้นอีกหนึ่งเสียงเป็นเสียงชี้ขาด

5. ให้ประธานกรรมการ หรือกรรมการที่ได้รับมอบหมายจากประธานกรรมการเป็นผู้กำหนดวันเวลาและสถานที่ในการประชุมคณะกรรมการบริษัทซึ่งสถานที่ที่ประชุมนั้นอาจกำหนดเป็นอย่างอื่น นอกเหนือไปจากท้องที่อันเป็นที่ตั้งสำนักงานใหญ่ของ

บริษัทหรือจังหวัดใกล้เคียงก็ได้ หากประธานกรรมการหรือกรรมการที่ได้รับมอบหมายจากประธานกรรมการ มิได้กำหนดสถานที่ที่ประชุม ให้ใช้สถานที่ตั้งสำนักงานใหญ่ของบริษัทเป็นสถานที่ประชุม

6. เลขานุการบริษัท ทำหน้าที่ในการจัดบันทึกและจัดทำรายงานการประชุมให้แล้วเสร็จภายใน 14 วันทำการ จัดเก็บรายงานการประชุม เอกสารประกอบการประชุม สนับสนุนติดตามให้คณะกรรมการบริษัทสามารถปฏิบัติหน้าที่ให้เป็นไปตามกฎหมาย ข้อบังคับ และมติที่ประชุมผู้ถือหุ้น รวมทั้งประสานงานกับผู้ที่เกี่ยวข้อง

3. ข้อมูลเกี่ยวกับคณะกรรมการชุดย่อย

คณะกรรมการบริษัทได้พิจารณาและอนุมัติให้มีคณะกรรมการชุดย่อยจำนวน 5 คณะ เพื่อทำหน้าที่พิจารณากลับรองงานและแบ่งเบาภาระหน้าที่ของคณะกรรมการบริษัท โดยให้มีการกำหนดขอบเขตอำนาจหน้าที่ของคณะกรรมการชุดย่อย ดังนี้

3.1 คณะกรรมการตรวจสอบ

คณะกรรมการตรวจสอบประกอบด้วยกรรมการบริษัทที่เป็นอิสระอย่างน้อย 3 คน โดยมีทักษะความชำนาญที่เหมาะสมตามภารกิจที่ได้รับมอบหมาย และกรรมการตรวจสอบอย่างน้อย 1 คน ต้องมีความรู้ความเข้าใจหรือมีประสบการณ์ด้านบัญชี/การเงิน และมีความรู้ต่อเนื่องเกี่ยวกับเหตุที่มีต่อการเปลี่ยนแปลงรายงานทางการเงิน

ณ วันที่ 31 ธันวาคม 2565 คณะกรรมการตรวจสอบประกอบด้วยกรรมการอิสระจำนวน 4 ท่าน ตามรายชื่อดังต่อไปนี้

ชื่อ - สกุล	ตำแหน่ง
1. นายศิริโรตม์ สวัสดิ์พาณิชย์	ประธานกรรมการตรวจสอบ
2. นายนิคม ไวยรัชพานิช	กรรมการตรวจสอบ
3. นายชัยนรินทร์ สายรังษี	กรรมการตรวจสอบ
4. นายประเสริฐ ศรีอุฬารพงศ์	กรรมการตรวจสอบ

โดยมี นายศิริโรตม์ สวัสดิ์พาณิชย์ และ นายชัยนรินทร์ สายรังษี เป็นกรรมการตรวจสอบที่มีความรู้และประสบการณ์ในการสอบทานงบการเงินของบริษัท และมี นายนิคม ไวยรัชพานิช และ นายประเสริฐ ศรีอุฬารพงศ์ เป็นกรรมการตรวจสอบที่มีความรู้และประสบการณ์ด้านการบริหาร (รายละเอียดประวัติการศึกษาและประสบการณ์ทำงานของกรรมการตรวจสอบอยู่ในหัวข้อ “เอกสารแนบ 1”)

หน้าที่และความรับผิดชอบคณะกรรมการตรวจสอบ

1. สอบทานให้บริษัทฯ และบริษัทย่อยมีการรายงานทางการเงินอย่างถูกต้อง และเปิดเผยอย่างเพียงพอ
2. สอบทานให้บริษัทฯ และบริษัทย่อยมีระบบควบคุมภายใน (Internal Control) และระบบการตรวจสอบภายใน (Internal Audit) ที่มีความเหมาะสมและประสิทธิผล และพิจารณาความเป็นอิสระของหน่วยงานตรวจสอบภายใน ตลอดจนให้ความเห็นชอบในการพิจารณาแต่งตั้ง โยกย้าย เลิกจ้าง หัวหน้างานตรวจภายใน หรือหน่วยงานอื่นใดที่รับผิดชอบเกี่ยวกับการตรวจสอบภายใน
3. สอบทานให้บริษัทฯ ปฏิบัติตามกฎหมายว่าด้วยหลักทรัพย์และตลาดหลักทรัพย์ ข้อกำหนดของตลาดหลักทรัพย์ และกฎหมายที่เกี่ยวข้องกับธุรกิจของบริษัทฯ
4. พิจารณา คัดเลือก เสนอแต่งตั้งบุคคลซึ่งมีความเป็นอิสระเพื่อทำหน้าที่เป็นผู้สอบบัญชีของบริษัทฯ และเสนอคำตอบแทนของบุคคลดังกล่าว รวมทั้งเข้าร่วมประชุมกับผู้สอบบัญชีโดยไม่มีฝ่ายจัดการเข้าร่วมประชุมด้วยอย่างน้อยปีละ 1 ครั้ง
5. พิจารณารายการที่เกี่ยวข้องกัน หรือรายการที่อาจมีความขัดแย้งทางผลประโยชน์รวมตลอดจนรายการได้มาหรือนำจ่ายไปของบริษัทฯ และบริษัทย่อยให้เป็นไปตามกฎหมายและข้อกำหนดของตลาดหลักทรัพย์ฯ เพื่อให้มั่นใจว่ารายการดังกล่าวสมเหตุสมผลและเป็นประโยชน์สูงสุดต่อบริษัทฯ



6. จัดทำรายงานของกรรมการตรวจสอบโดยเปิดเผยไว้ในรายงานประจำปีของบริษัทซึ่งรายงานดังกล่าว ต้องลงนามโดยประธานกรรมการตรวจสอบ และต้องประกอบด้วยข้อมูลอย่างน้อย ดังต่อไปนี้

- ความเห็นเกี่ยวกับความถูกต้อง ครบถ้วน เป็นที่เชื่อถือได้ของรายงานทางการเงินของบริษัท
- ความเห็นเกี่ยวกับความเพียงพอของระบบควบคุมภายในของบริษัท
- ความเห็นเกี่ยวกับการปฏิบัติตามกฎหมายว่าด้วยหลักทรัพย์และตลาดหลักทรัพย์ข้อกำหนดของตลาดหลักทรัพย์ หรือกฎหมายที่เกี่ยวข้องกับธุรกิจของบริษัท
- ความเห็นเกี่ยวกับความเหมาะสมของผู้สอบบัญชี
- ความเห็นเกี่ยวกับรายการที่อาจมีความขัดแย้งทางผลประโยชน์
- จำนวนการประชุมคณะกรรมการตรวจสอบ และการเข้าร่วมประชุมของกรรมการตรวจสอบแต่ละท่าน
- ความเห็นหรือข้อสังเกตโดยรวมที่คณะกรรมการตรวจสอบได้รับจากการปฏิบัติหน้าที่ตามกฎหมาย (Charter)
- รายการอื่นที่เห็นว่าผู้ถือหุ้นและผู้ลงทุนทั่วไปควรทราบ ภายใต้ขอบเขตหน้าที่และความรับผิดชอบที่ได้รับมอบหมายจากคณะกรรมการบริษัท

7. ปฏิบัติการอื่นใดตามที่คณะกรรมการบริษัทมอบหมาย และคณะกรรมการตรวจสอบเห็นชอบด้วย

8. ในการปฏิบัติหน้าที่ของคณะกรรมการตรวจสอบ หากพบหรือมีข้อสงสัยว่ามีรายการหรือการกระทำซึ่งอาจมีผลกระทบอย่างมีนัยสำคัญต่อฐานะทางการเงินและผลการดำเนินงานของบริษัทฯ ให้คณะกรรมการตรวจสอบรายงานต่อคณะกรรมการบริษัทเพื่อดำเนินการปรับปรุงแก้ไขภายในเวลาที่คณะกรรมการตรวจสอบเห็นสมควรซึ่งประเภทรายการหรือการกระทำที่ต้องรายงานมีหัวข้อดังต่อไปนี้

- 8.1 รายการที่เกิดความขัดแย้งทางผลประโยชน์
- 8.2 การทุจริต หรือมีสิ่งผิดปกติ หรือมีความบกพร่องที่สำคัญในระบบควบคุมภายใน
- 8.3 การฝ่าฝืนกฎหมายว่าด้วยหลักทรัพย์และตลาดหลักทรัพย์ข้อกำหนดของตลาดหลักทรัพย์ หรือกฎหมายที่เกี่ยวข้องกับธุรกิจของบริษัทฯ หากคณะกรรมการตรวจสอบได้รายงานต่อคณะกรรมการบริษัทถึงสิ่งที่มีผลกระทบอย่างมีนัยสำคัญต่อฐานะทางการเงินผลการดำเนินงาน และได้มีการหารือร่วมกับคณะกรรมการบริษัทและผู้บริหารแล้วจะต้องดำเนินการปรับปรุงแก้ไข เมื่อครบกำหนดเวลาที่กำหนดไว้ร่วมกัน หากคณะกรรมการตรวจสอบพบว่ามีกรณีการเพิกถอนต่อการดำเนินการแก้ไขดังกล่าว โดยไม่มีเหตุผลอันควร กรรมการตรวจสอบรายใดรายหนึ่งอาจรายงานสิ่งที่พบดังกล่าวต่อสำนักงานกำกับหลักทรัพย์และตลาดหลักทรัพย์ และ/หรือตลาดหลักทรัพย์แห่งประเทศไทยได้

ทั้งนี้ รายละเอียดเกี่ยวกับการปฏิบัติหน้าที่ของคณะกรรมการตรวจสอบในปี 2565 ปรากฏตามเอกสารแนบ 6

3.2 คณะกรรมการบริหาร

คณะกรรมการของบริษัทเป็นผู้แต่งตั้งคณะกรรมการบริหาร ซึ่งประกอบด้วยกรรมการ และผู้บริหารจำนวนหนึ่งที่มีคุณสมบัติเหมาะสม เพื่อทำหน้าที่บริหารจัดการและควบคุมกิจการของบริษัทตามที่ คณะกรรมการมอบหมาย ประกอบด้วยกรรมการและผู้บริหารจำนวนไม่น้อยกว่า 5 คน คณะกรรมการบริษัทจะเลือกกรรมการบริหารคนหนึ่งเป็นประธานกรรมการบริหาร ในกรณีที่คณะกรรมการบริษัทพิจารณาเห็นสมควรอาจจะเลือกกรรมการบริหารคนหนึ่งหรือหลายคนเป็นรองประธานกรรมการบริหารก็ได้ ประธานกรรมการบริหาร อาจเป็นบุคคลคนเดียวกับกับประธานกรรมการบริหารความเสี่ยงและการลงทุน

ณ วันที่ 31 ธันวาคม 2565 คณะกรรมการบริหารประกอบด้วยกรรมการจำนวน 12 ท่าน ตามรายชื่อต่อไปนี้

ชื่อ - สกุล	ตำแหน่ง
1. นายชัยสิทธิ์ วิริยะเมตตากุล	ประธานกรรมการบริหาร
2. พลโทพร้อมพงษ์ พิระบูล	รองประธานกรรมการบริหาร
3. นายเอื้อชาติ กาญจนพิทักษ์	กรรมการบริหาร
4. นายสิทธิ ภาณุพัฒน์พงศ์	กรรมการบริหาร
5. นางบวรพรรณ รัษฎะเสริฐ	กรรมการบริหาร
6. นายชัยสิทธิ์ คุปต์วิวัฒน์	กรรมการบริหาร
7. นายวีระยุทธ เชาว์ปรีชา	กรรมการบริหาร
8. นายปิยะพันธ์ ธาราณัติ	กรรมการบริหาร
9. นางญาดา พัฒมขายน	กรรมการบริหาร
10. นายพิจิตต์ วิริยะเมตตากุล	กรรมการบริหาร
11. นางรัชดา เกลียวปฏิทินท์ ¹	กรรมการบริหาร
12. นางศศิธร นรไกร	กรรมการบริหารและเลขานุการ

¹นางรัชดา เกลียวปฏิทินท์ ได้รับการแต่งตั้งเป็นกรรมการบริหาร เมื่อวันที่ 14 พฤศจิกายน 2565

หน้าที่และความรับผิดชอบของคณะกรรมการบริหาร

คณะกรรมการบริษัท ได้มอบหมายให้คณะกรรมการบริหารมีอำนาจ หน้าที่ และความรับผิดชอบในการบริหารงานในเรื่องเกี่ยวกับการดำเนินงานตามปกติธุระและงานบริหารของบริษัทฯ กลั่นกรองและกำหนดนโยบาย แผนธุรกิจ งบประมาณ โครงสร้างการบริหารงาน และอำนาจการบริหารต่างๆ ของบริษัทฯ การกำหนดหลักเกณฑ์ ในการดำเนินธุรกิจเพื่อสอดคล้องกับสภาพเศรษฐกิจ เพื่อเสนอให้ที่ประชุมคณะกรรมการบริษัทพิจารณาและอนุมัติและ/หรือให้ความเห็นชอบ รวมถึงตลอดถึงการตรวจสอบและติดตามผลการดำเนินงานของบริษัทฯ ตามนโยบายที่กำหนด โดยสรุปคณะกรรมการบริหารมีอำนาจหน้าที่และความรับผิดชอบที่สำคัญดังต่อไปนี้

1. ให้แนวนโยบาย แต่งตั้ง กำหนดอำนาจหน้าที่ กำกับดูแล ประสานงาน และกำหนดหน้าที่ของคณะทำงานพิเศษ หรือ คณะบริหารงานพร้อมทั้งพิจารณาและอนุมัติข้อเสนอต่างๆ ซึ่งเสนอโดยคณะบริหารงานหรือคณะทำงานพิเศษ
2. อนุมัติข้อเสนอ ซึ่งเสนอโดยคณะทำงานต่างๆ เพื่อประโยชน์ในการบริหารงาน ดำเนินธุรกิจตามวัตถุประสงค์ของบริษัทฯ
3. ศึกษาความเป็นไปสำหรับโครงการใหม่ๆ และมีอำนาจพิจารณาอนุมัติเข้าร่วมประมูลงานต่างๆ ตลอดจนเข้าดำเนินงานโครงการต่างๆ ตามที่เห็นสมควร รวมถึงการทำนิติกรรมที่เกี่ยวข้องกับเรื่องดังกล่าวจนสำเร็จการ
4. ศึกษาความเป็นไปได้ในการเข้าลงทุนในโครงการใหม่ๆ และมีอำนาจในการพิจารณาอนุมัติให้บริษัทฯ เข้าลงทุน หรือ เข้าร่วมลงทุนกับบุคคล นิติบุคคล คณะบุคคลอื่นๆ ในรูปแบบต่างๆ เพื่อดำเนินกิจการตามวัตถุประสงค์ในวงเงินไม่เกิน 300 ล้านบาท ต่อโครงการ รวมถึงการเข้าลงทุนในลักษณะอื่นๆ เช่น การเข้าซื้อหุ้นแลกเปลี่ยนหุ้นกับนิติบุคคลอื่นได้ตามที่เห็นสมควร ตลอดจนถึงการทำนิติกรรมที่เกี่ยวข้องกับเรื่องดังกล่าวจนสำเร็จการ
5. กำหนดพิจารณา อนุมัติ ระเบียบ ข้อบังคับ แนวนโยบายการบริหารงานและดำเนินธุรกิจของบริษัทฯ หรือการดำเนินงานใดๆ อันมีผลผูกพันบริษัทฯ
6. ให้คำแนะนำ คำปรึกษา และกำหนดแนวนโยบายและอำนาจหน้าที่ของประธานกรรมการบริหาร และคณะทำงานพิเศษ
7. มีอำนาจอนุมัติ แต่งตั้ง ว่าจ้าง ปลด ลงโทษทางวินัย กำหนดเงินเดือน ค่าจ้าง สวัสดิการโบนัส บำเหน็จ และผลตอบแทนอื่นๆ รวมทั้งค่าใช้จ่ายและสิ่งอำนวยความสะดวกของกรรมการหรือพนักงานโรงพยาบาลและบริษัท ซึ่งมีตำแหน่งตั้งแต่วันที่ผู้อำนวยการฝ่ายขึ้นไปหรือเทียบเท่า หรือคณะทำงานพิเศษต่างๆ เพื่อดำเนินงานเฉพาะเรื่อง
8. ดำเนินการอื่นๆ ตามนโยบายที่ได้รับมอบหมายจากคณะกรรมการบริษัท
9. มีอำนาจแต่งตั้งบุคคล หรือคณะบุคคลใดๆ ให้ดำเนินกิจการของบริษัทฯ ภายใต้การควบคุมของคณะกรรมการบริหาร หรืออาจมอบอำนาจเพื่อให้บุคคลหรือคณะบุคคลดังกล่าวมีอำนาจดำเนินการตามที่คณะกรรมการบริหาร เห็นสมควรและมีอำนาจเปลี่ยนแปลง แก้ไข ยกเลิก เพิกถอนอำนาจนั้นๆ ได้

10. มีอำนาจแต่งตั้งประธานที่ปรึกษา หรือที่ปรึกษา หรือคณะที่ปรึกษาของคณะกรรมการบริหาร ได้ตามความเหมาะสมและมีอำนาจกำหนดค่าตอบแทน ค่าเบี้ยเลี้ยง สวัสดิการ สิ่งอำนวยความสะดวกและค่าใช้จ่ายอื่นๆ ของประธานที่ปรึกษาหรือที่ปรึกษาหรือคณะที่ปรึกษาดังกล่าวได้ตามความเหมาะสม

11. คณะกรรมการบริหาร หรือประธานกรรมการบริหาร มีอำนาจเรียกประชุมคณะกรรมการบริหาร และ/หรือ กำหนดระเบียบข้อบังคับของการประชุมได้ตามที่เห็นสมควร

12. ในกรณีที่ประธานกรรมการบริหาร ไม่สามารถปฏิบัติหน้าที่ได้ ให้รองประธานกรรมการบริหาร ปฏิบัติหน้าที่แทนเป็นคราวๆ ไป โดยรองประธานกรรมการบริหาร มีอำนาจหน้าที่เท่ากับประธานกรรมการบริหาร

13. พิจารณานุมัติให้อำนาจต่างๆ ในการดำเนินกิจการบริหารงานแก่ผู้บริหารตามกฎระเบียบข้อบังคับ

14. มีอำนาจอนุมัติและเบิกถอนเงินจากบัญชีทั้งหมดของบริษัทและใช้สินเชื่อที่ธนาคาร หรือสถาบันการเงินทุกแห่งที่บริษัทมีอยู่ รวมทั้งการขอเปิดบัญชีต่างๆ และ/หรือขอใช้สินเชื่อ ในรูปแบบต่างๆ กับธนาคารหรือสถาบันการเงินทุกแห่ง ตลอดจนนำหลักทรัพย์ต่างๆ ของบริษัทไปเป็นหลักประกันหนี้ดังกล่าวทั้งที่ต้องจดทะเบียนและไม่จดทะเบียนก็ตาม

คณะกรรมการบริหารอาจจะมอบหมาย และกำหนดอำนาจหน้าที่ให้กรรมการบริหารแต่ละคนสามารถดำเนินการภายในขอบเขตอำนาจหน้าที่ตามข้อ 9 ก็ได้ โดยกรรมการบริหารและกำกับดูแลกิจการ ดังกล่าวจะต้องรับผิดชอบในงานที่ได้รับมอบหมายนั้นโดยตรงต่อคณะกรรมการบริหาร

ทั้งนี้ การอนุมัติรายการของคณะกรรมการบริหาร ข้างต้น จะไม่รวมถึงการอนุมัติรายการที่คณะกรรมการบริหาร หรือบุคคลที่อาจมีความขัดแย้ง มีส่วนได้เสียหรืออาจมีความขัดแย้งทางผลประโยชน์ในลักษณะอื่นใดกับบริษัท และ/หรือ บริษัทย่อย ตามเกณฑ์ของตลาดหลักทรัพย์แห่งประเทศไทย ซึ่งการอนุมัติรายการในสถานะดังกล่าวจะต้องเสนอต่อที่ประชุมคณะกรรมการ และ/หรือ ที่ประชุมผู้ถือหุ้น เพื่อพิจารณาและอนุมัติรายการดังกล่าวตามข้อบังคับของบริษัท หรือกฎหมายที่เกี่ยวข้อง

ในกรณีที่กรรมการบริหาร หรือบุคคลที่อาจมีความขัดแย้งทางผลประโยชน์ ตกเป็นบุคคลที่อาจมีความขัดแย้ง กรรมการบริหาร ไม่มีอำนาจอนุมัติ การอนุมัติให้เป็นอำนาจของคณะกรรมการหรือผู้ถือหุ้น แล้วแต่กรณี โดยกรณีเช่นนี้ กรรมการบริหาร ผู้มีส่วนได้เสียจะเข้าร่วมประชุม หรือลงมติในเรื่องนั้นไม่ได้ ทั้งนี้ เว้นแต่เป็นรายการปกติทั่วไปทางการค้าที่มีวงเงินไม่เกิน 50 ล้านบาท ต่อรายการ เมื่อคณะกรรมการบริหาร ได้ขออนุมัติเป็นหลักการโดยได้แจ้งให้คณะกรรมการทราบถึงเงื่อนไขตามวรรคหนึ่งแล้ว ให้คณะกรรมการบริหาร ดำเนินการตามวรรคหนึ่งได้ แต่จะต้องแจ้งเรื่องให้คณะกรรมการตรวจสอบทราบ ในการประชุมครั้งต่อไป

15. กำกับดูแลและติดตามผลการดำเนินงานและการตอบสนองด้านคุณภาพ ความปลอดภัย อุบัติการณ์และเหตุการณ์ไม่พึงประสงค์และเหตุการณ์พึงสังวรทุก 3 เดือน และให้มีการรายงานให้คณะกรรมการบริษัทรับทราบถึงการตอบสนองต่อรายงานด้านคุณภาพ ความปลอดภัยอุบัติเหตุและเหตุการณ์ไม่พึงประสงค์ และเหตุการณ์พึงสังวร โดยรายละเอียดตามมาตรฐานคุณภาพ ทุก 3 เดือน รวมถึงจัดให้มีรายงานการประชุมที่สะท้อนต่อการตอบสนองที่เกิดขึ้น

16. นำเสนอนโยบายกำกับดูแลกิจการบริษัท ต่อคณะกรรมการบริษัทเพื่อพิจารณานุมัติ รวมถึงการพิจารณาทบทวนแก้ไขเพิ่มเติมนโยบายดังกล่าวตามความเหมาะสม

3.3 คณะกรรมการสรรหาและพิจารณาค่าตอบแทน

คณะกรรมการบริษัทเป็นผู้แต่งตั้งคณะกรรมการสรรหาและพิจารณาค่าตอบแทน โดยให้มีวาระการดำรงตำแหน่งคราวละ 3 ปี คณะกรรมการสรรหาและพิจารณาค่าตอบแทน ประกอบด้วยกรรมการบริษัท อย่างน้อย 3 คน และ อย่างน้อย 1 คน ต้องเป็นกรรมการอิสระ ทั้งนี้กำหนดให้กรรมการอิสระเป็นประธานกรรมการสรรหาและพิจารณาค่าตอบแทน

ณ วันที่ 31 ธันวาคม 2565 คณะกรรมการสรรหาและพิจารณาค่าตอบแทนประกอบด้วยกรรมการจำนวน 3 ท่าน ตามรายชื่อต่อไปนี้

ชื่อ - สกุล	ตำแหน่ง
1. นายนิคม ไวยรัชพานิช	ประธานกรรมการ
2. นายชัยสิทธิ์ วิริยะเมตตากุล	กรรมการ
3. นายเอื้อชาติ กาญจนพิทักษ์	กรรมการ

หน้าที่และความรับผิดชอบคณะกรรมการสรรหาและพิจารณาค่าตอบแทน

1. การสรรหา

1.1 พิจารณาหลักเกณฑ์และกระบวนการในการสรรหาและพิจารณาค่าตอบแทนรวมทั้งคัดเลือกบุคคลที่มีคุณสมบัติเหมาะสมที่จะดำรงตำแหน่งกรรมการบริษัท และนำเสนอต่อคณะกรรมการบริษัทเพื่อนำชื่อเสนอต่อ ที่ประชุมผู้ถือหุ้นหรือนำเสนอต่อคณะกรรมการบริษัทเพื่อพิจารณาแต่งตั้ง

1.2 พิจารณากำหนดค่าตอบแทนของกรรมการและนำเสนอที่ประชุมผู้ถือหุ้นเพื่อพิจารณานุมัติ

1.3 ภารกิจอื่นๆ ตามที่คณะกรรมการบริษัทมอบหมาย

2. การพิจารณาค่าตอบแทน

2.1 จัดทำหลักเกณฑ์และนโยบายในการกำหนดค่าตอบแทนของคณะกรรมการบริษัทและกรรมการชุดย่อย (หากมี) เพื่อเสนอต่อคณะกรรมการบริษัท และ/หรือเสนอขออนุมัติต่อที่ประชุมผู้ถือหุ้นแล้วแต่กรณี

2.2 พิจารณาค่าตอบแทนที่จำเป็นและเหมาะสมทั้งที่เป็นตัวเงินและมีใช้ตัวเงิน รวมถึงผลประโยชน์อื่นๆ ของคณะกรรมการบริษัทเป็นรายบุคคล โดยการพิจารณาค่าตอบแทนของคณะกรรมการบริษัทให้พิจารณาความเหมาะสมกับภาระหน้าที่ ความรับผิดชอบ ผลงาน และเปรียบเทียบกับบริษัทในธุรกิจที่คล้ายคลึงกัน และประโยชน์ที่คาดว่าจะได้รับจากกรรมการเพื่อเสนอให้คณะกรรมการบริษัทพิจารณาและนำเสนอต่อที่ประชุมผู้ถือหุ้นเพื่อขออนุมัติ

2.3 รับผิดชอบต่อคณะกรรมการบริษัท และมีหน้าที่ให้คำชี้แจง ตอบคำถามเกี่ยวกับค่าตอบแทนของกรรมการบริษัทในที่ประชุมผู้ถือหุ้น

2.4 รายงานนโยบาย หลักการ/เหตุผลของการพิจารณาค่าตอบแทนกรรมการและผู้บริหาร ตามข้อกำหนดของตลาดหลักทรัพย์ฯ โดยเปิดเผยไว้ในรายงานประจำปี ของบริษัท

2.5 ปฏิบัติการอื่นใดที่เกี่ยวข้องกับการพิจารณาค่าตอบแทนตามที่คณะกรรมการบริษัทมอบหมายโดยฝ่ายบริหาร และหน่วยงานต่างๆ จะต้องรายงานหรือนำเสนอข้อมูลและเอกสารที่เกี่ยวข้องต่อคณะกรรมการสรรหาและพิจารณาค่าตอบแทน เพื่อสนับสนุนการปฏิบัติงานของ คณะกรรมการสรรหาและพิจารณาค่าตอบแทน ให้บรรลุตามหน้าที่ที่ได้รับมอบหมาย

การประชุม

1. คณะกรรมการสรรหาและพิจารณาค่าตอบแทน ควรมีการประชุมอย่างน้อยปีละ 1 ครั้ง โดยอาจเชิญฝ่ายจัดการ หรือผู้บริหาร หรือพนักงานของบริษัทที่เกี่ยวข้อง หรือผู้ที่เห็นสมควรมาร่วมประชุมให้ความเห็นหรือส่งเอกสารข้อมูลตามที่เห็นว่าเกี่ยวข้องหรือจำเป็น

2. วาระการประชุมและเอกสารการประชุมต้องจัดส่งให้แก่คณะกรรมการสรรหาและพิจารณาค่าตอบแทน ล่วงหน้าก่อนการประชุมอย่างน้อย 7 วัน

3. ในการประชุมคณะกรรมการสรรหาและพิจารณาค่าตอบแทนทุกครั้ง องค์กรประชุมต้องประกอบด้วยกรรมการสรรหาและกำหนดค่าตอบแทน เป็นจำนวนไม่น้อยกว่ากึ่งหนึ่งของจำนวนกรรมการสรรหาและพิจารณาค่าตอบแทนทั้งหมดที่มีอยู่ในตำแหน่งขณะนั้น จึงจะถือว่าครบองค์ประชุม

4. กรรมการสรรหาและพิจารณาค่าตอบแทนที่มีส่วนได้ส่วนเสียในเรื่องที่พิจารณาเรื่องใด มิให้ออกเสียงลงคะแนนในเรื่องนั้นๆ ยกเว้นการพิจารณากำหนดค่าตอบแทนให้แก่คณะกรรมการบริษัททั้งคณะ

5. ในการออกเสียง กรรมการสรรหาและพิจารณาค่าตอบแทนลงมติโดยมีสิทธิออกเสียงคนละ 1 เสียง และใช้คะแนนเสียงข้างมากเป็นเกณฑ์ ในกรณีที่การลงมติโดยมีเสียงเท่ากัน ประธานกรรมการสรรหาและพิจารณาค่าตอบแทน มีสิทธิออกเสียงอีก 1 เสียงเพื่อเป็นการชี้ขาด

3.4 คณะกรรมการบริหารความเสี่ยงและการลงทุน

คณะกรรมการบริหารความเสี่ยงและการลงทุน ประกอบด้วยกรรมการบริษัท อย่างน้อย 3 คน และอย่างน้อย 1 คน ต้องเป็น กรรมการอิสระ

ณ วันที่ 31 ธันวาคม 2565 คณะกรรมการบริหารความเสี่ยงและการลงทุนประกอบด้วยกรรมการจำนวน 5 ท่าน ตามรายชื่อต่อไปนี้

ชื่อ - สกุล	ตำแหน่ง
1. นายชัยสิทธิ์ วิริยะเมตตากุล	ประธานกรรมการ
2. นายพิไลต์ วิริยะเมตตากุล	กรรมการ
3. นายชัยนรินทร์ สายรังษี	กรรมการ
4. นางบวรพรรณ รัฐประเสริฐ	กรรมการ
5. นายชัยสิทธิ์ คุปต์วิวัฒน์	กรรมการ

หน้าที่และความรับผิดชอบ

1. พิจารณาสอบทาน และนำเสนอนโยบายและกรอบการบริหารความเสี่ยงและการลงทุน ให้แก่คณะกรรมการบริษัทเพื่อพิจารณาอนุมัติ
2. พิจารณาสอบทานและให้ความเห็นชอบความเสี่ยงที่ยอมรับได้ (Risk Appetite) และนำเสนอคณะกรรมการบริษัทเพื่อรับทราบ
3. กำกับดูแลกิจการการพัฒนาและการปฏิบัติตามนโยบายและกรอบการบริหารความเสี่ยงอย่างต่อเนื่องเพื่อให้กลุ่มบริษัทมีระบบบริหารความเสี่ยงที่มีประสิทธิภาพทั่วทั้งองค์กรและมีการปฏิบัติตามอย่างต่อเนื่อง
4. สอบทานรายงานการบริหารความเสี่ยง เพื่อติดตามความเสี่ยงที่มีสาระสำคัญ และดำเนินการเพื่อให้มั่นใจว่า องค์กรมีการจัดการความเสี่ยงอย่างเพียงพอและเหมาะสม
5. ประสานงานกับคณะกรรมการตรวจสอบเกี่ยวกับความเสี่ยงที่สำคัญ และมีหน่วยงานตรวจสอบภายในเป็นผู้สอบทานเพื่อให้มั่นใจว่าบริษัท มีระบบการควบคุมภายในที่เหมาะสมต่อการจัดการความเสี่ยง รวมทั้งการนำระบบการบริหารความเสี่ยงมาปรับใช้อย่างเหมาะสมและมีการปฏิบัติตามทั่วทั้งองค์กร
6. รายงานคณะกรรมการบริษัทเกี่ยวกับความเสี่ยงและการจัดการความเสี่ยงที่สำคัญอย่างสม่ำเสมอ
7. ให้คำแนะนำและคำปรึกษากับคณะกรรมการบริหารความเสี่ยงและการลงทุนชุดย่อย (หากมี) และ/หรือหน่วยงาน และ/หรือคณะทำงานที่เกี่ยวข้องกับการบริหารความเสี่ยงรวมทั้งพิจารณาแนวทางที่เหมาะสมในการแก้ไขข้อมูลต่างๆ ที่เกี่ยวกับการพัฒนาระบบการบริหารความเสี่ยง
8. พิจารณาแต่งตั้งกรรมการชุดย่อย (หากมี) และ/หรือบุคลากรเพิ่มเติมหรือทดแทนในคณะกรรมการบริหารความเสี่ยงและการลงทุน ชุดย่อย (หากมี) และ/หรือหน่วยงาน และ/หรือคณะทำงานที่เกี่ยวข้องกับการบริหารความเสี่ยงตามความเหมาะสม รวมทั้งกำหนดบทบาทหน้าที่ความรับผิดชอบ เพื่อประโยชน์การดำเนินการตามวัตถุประสงค์
9. ปฏิบัติการอื่นใดเกี่ยวกับการบริหารความเสี่ยงและการลงทุน ที่คณะกรรมการบริษัทมอบหมาย
10. ทั้งนี้ผู้บริหาร และ/หรือคณะกรรมการบริหารความเสี่ยงและการลงทุนชุดย่อย (หากมี) และ/หรือหน่วยงาน และ/หรือคณะทำงานที่เกี่ยวข้องกับการบริหารความเสี่ยงและการลงทุน และ/หรือผู้ตรวจสอบภายใน และ/หรือผู้สอบบัญชี จะต้องรายงานหรือนำเสนอข้อมูลและเอกสารที่เกี่ยวข้องต่อ คณะกรรมการบริหารความเสี่ยงและการลงทุน เพื่อสนับสนุนการปฏิบัติงานของ คณะกรรมการบริหารความเสี่ยง ให้บรรลุตามหน้าที่ที่ได้รับมอบหมาย
11. กำหนดนโยบายและกรอบการดำเนินงานการบริหารความเสี่ยงและการลงทุนของบริษัทฯ รวมถึงให้ คำแนะนำแก่คณะกรรมการ และฝ่ายจัดการในเรื่องการบริหารความเสี่ยงและการลงทุน
12. กำกับดูแลและสนับสนุนให้การบริหารความเสี่ยงประสบความสำเร็จ โดยมุ่งเน้นเพิ่มการให้ความสำคัญและคำนึงถึงความเสี่ยงในแต่ละปัจจัยเพื่อประกอบการตัดสินใจอย่างเหมาะสม
13. พิจารณารiskที่สำคัญของบริษัทที่สอดคล้องกับธุรกิจของบริษัทฯ เช่น ด้านการลงทุน ด้านการเงิน ด้านความปลอดภัย ด้านกฎหมายและกฎระเบียบ โดยให้เสนอแนะ วิธีป้องกันและวิธีลดระดับความเสี่ยงให้อยู่ในระดับที่ยอมรับได้ พร้อมทั้งติดตามประเมินผล และปรับปรุงแผนการดำเนินงานเพื่อลดความเสี่ยงต่อเนื่อง และเหมาะสมกับสภาวะดำเนินธุรกิจ



14. รายงานการกำกับผลประเมินความเสี่ยง และการดำเนินงานเพื่อลดความเสี่ยงและการจัดการความเสี่ยงที่สำคัญต่อคณะกรรมการบริษัทเพื่อทราบเป็นประจำ ในกรณีที่มีเรื่องสำคัญซึ่งกระทบต่อบริษัทอย่างมีนัยสำคัญ ต้องรายงานต่อคณะกรรมการบริษัทเพื่อพิจารณาโดยเร็วที่สุด
15. ให้ตั้งคณะทำงานได้ตามที่เห็นสมควร

3.5 คณะกรรมการธรรมาภิบาล

คณะกรรมการบริษัทได้แต่งตั้งกรรมการธรรมาภิบาล จำนวน 4 คน ซึ่งมีกรรมการอิสระเป็นประธานกรรมการธรรมาภิบาล และกรรมการบริษัท 3 คน ดำรงตำแหน่งกรรมการธรรมาภิบาล

ณ วันที่ 31 ธันวาคม 2565 คณะกรรมการธรรมาภิบาล ประกอบด้วยกรรมการจำนวน 4 ท่าน ตามรายชื่อดังต่อไปนี้

ชื่อ - สกุล	ตำแหน่ง
1. นายนิคม ไวยรัชพานิช	ประธานคณะกรรมการ
2. นายชัยนรินทร์ สายรังษี	กรรมการ
3. นางญาดา พัทธมฆายน	กรรมการ
4. นางศศิธร นรไกร	กรรมการ

หน้าที่และความรับผิดชอบของคณะกรรมการธรรมาภิบาล

1. กำหนด ทบทวน และปรับปรุงหลักการกำกับดูแลกิจการที่ดี อันประกอบไปด้วยนโยบายการกำกับดูแลกิจการที่ดี จริยธรรมในการดำเนินธุรกิจ และจรรยาบรรณกรรมการบริษัท ผู้บริหาร และพนักงาน รวมทั้งนโยบายต่อต้านการคอร์รัปชันและระเบียบปฏิบัติให้สอดคล้องกับการเปลี่ยนแปลงของธุรกิจ ระเบียบ ประกาศ ข้อบังคับ และกฎหมายที่เกี่ยวข้อง
2. กำหนดแนวทางการปฏิบัติตามหลักการกำกับดูแลกิจการที่ดี และนโยบายต่อต้านการคอร์รัปชัน พร้อมทั้งติดตามดูแลให้คำปรึกษา และเสนอแนะ เพื่อพัฒนาและยกระดับระบบการกำกับดูแลกิจการของบริษัท อย่างต่อเนื่อง
3. ส่งเสริมให้การดำเนินกิจการของบริษัท และการปฏิบัติงานของคณะกรรมการบริษัท ผู้บริหารและพนักงาน สอดคล้องกับหลักการกำกับดูแลกิจการที่ดี และนโยบายต่อต้านการคอร์รัปชัน
4. ส่งเสริม สนับสนุน และติดตามการดำเนินงานด้านการพัฒนาอย่างยั่งยืน
5. ส่งเสริมและสนับสนุนการดำเนินงานด้านความรับผิดชอบต่อสังคม
6. ปรับปรุงและแก้ไขกฎบัตรคณะกรรมการธรรมาภิบาล และนำเสนอต่อคณะกรรมการบริษัทเพื่อพิจารณานุมัติ
7. ปฏิบัติการอื่นใดตามที่คณะกรรมการบริษัทมอบหมาย

3.6 ประธานกรรมการบริษัทและกรรมการผู้จัดการ

คณะกรรมการบริษัทได้กำหนดอำนาจหน้าที่และความรับผิดชอบของประธานกรรมการบริษัท และกรรมการผู้จัดการไว้ชัดเจน เพื่อให้เป็นแนวทางในการปฏิบัติหน้าที่ของประธานกรรมการบริษัท และกรรมการผู้จัดการโดยมีรายละเอียดดังนี้

อำนาจหน้าที่และความรับผิดชอบของประธานกรรมการบริษัท

1. รับผิดชอบในฐานะผู้นำของคณะกรรมการบริษัทในการกำกับ ติดตาม ดูแลการปฏิบัติงานของคณะกรรมการบริษัทและคณะกรรมการชุดย่อย
2. เป็นประธานในที่ประชุมคณะกรรมการบริษัทในกรณีที่คะแนนเสียงเท่ากันให้ประธานกรรมการบริษัทออกเสียงเพิ่มขึ้นอีกเสียงหนึ่งเป็นเสียงชี้ขาด
3. เรียกประชุมคณะกรรมการบริษัท หรืออาจมอบหมายให้บุคคลอื่นดำเนินการแทน
4. เป็นประธานในที่ประชุมผู้ถือหุ้น ควบคุมการประชุมให้เป็นไปตามข้อบังคับของบริษัท ว่าด้วยการประชุม ดำเนินการประชุมให้เป็นไปตามลำดับระเบียบวาระที่กำหนดไว้ในหนังสือนัดประชุม เว้นแต่ที่ประชุมจะมีมติให้เปลี่ยนลำดับระเบียบวาระด้วยคะแนนเสียงไม่น้อยกว่าสองในสามของจำนวนผู้ถือหุ้นซึ่งมาประชุม
5. ปฏิบัติการอื่นใดตามที่คณะกรรมการบริษัทมอบหมาย



อำนาจหน้าที่และความรับผิดชอบของกรรมการผู้จัดการ

1. มีอำนาจดำเนินการเป็นผู้บริหารงาน จัดการและควบคุมดูแลการดำเนินธุรกิจตามปกติของบริษัท
2. มีอำนาจดำเนินการตามที่คณะกรรมการบริษัท และ/หรือคณะกรรมการบริหารได้มอบหมาย ตลอดจนให้มีอำนาจในการมอบหมายให้บุคคลอื่นๆ ที่กรรมการผู้จัดการเห็นสมควรทำหน้าที่จัดการและดำเนินการแทน ทั้งนี้ จะไม่มีการมอบอำนาจช่วงให้แก่บุคคลที่อาจมีความขัดแย้งทางผลประโยชน์ในการดำเนินการ
3. มีอำนาจออกคำสั่ง ระเบียบ ประกาศ บันทึกลง เพื่อให้การปฏิบัติงานเป็นไปตามนโยบายและผลประโยชน์ของบริษัท และเพื่อรักษาระเบียบวินัยการทำงานภายในองค์กร
4. มีอำนาจกระทำการแทน และแสดงตนเป็นตัวแทนบริษัทต่อบุคคลภายนอกในกิจการที่เกี่ยวข้องกับบริษัท และเป็นประโยชน์ต่อบริษัท
5. พิจารณากลับการลงทุนต่างๆ เพื่อนำเสนอต่อคณะกรรมการบริษัท และ/หรือคณะกรรมการบริหาร
6. พิจารณาแต่งตั้งที่ปรึกษาต่างๆ ที่จำเป็นต่อการดำเนินกิจการของบริษัท เพื่อเสนอต่อคณะกรรมการบริษัท และ/หรือคณะกรรมการบริหาร
7. มีอำนาจอนุมัติการดำเนินการทางการเงินดังนี้
 - (ก) อนุมัติการเบิกจ่ายค่าใช้จ่ายในการดำเนินการปกติ ของบริษัท เช่น ค่าซื้อวัตถุดิบ ค่าโฆษณา ค่าวัสดุสำนักงาน ในวงเงินไม่เกิน 10,000,000 บาท (สิบล้านบาทถ้วน) ต่อครั้ง ซึ่งถ้าหากเกินวงเงินที่กำหนด ให้ขออนุมัติจากคณะกรรมการบริหาร และ/หรือ คณะกรรมการบริษัท
 - (ข) อนุมัติการจัดซื้อจัดจ้างในทรัพย์สิน สินทรัพย์ถาวร (ไม่รวมที่ดิน) และบริการเพื่อประโยชน์ของบริษัท ในวงเงินไม่เกิน 10,000,000 บาท (สิบล้านบาทถ้วน) ต่อครั้ง ทั้งนี้ การจัดซื้อจัดจ้างในทรัพย์สิน และการซื้อสินทรัพย์ถาวรของบริษัท เช่น การจัดซื้ออุปกรณ์ และ เครื่องมือการแพทย์ เครื่องใช้สำนักงาน ยานพาหนะ ค่าปรับปรุง ซ่อมแซม อาคาร อุปกรณ์ต่างๆ เป็นต้น ซึ่งถ้าหากเกินวงเงินที่กำหนด ให้ขออนุมัติจากคณะกรรมการบริหาร และ/หรือ คณะกรรมการบริษัท
 - (ค) อนุมัติการเบิกจ่ายค่าใช้จ่ายเกี่ยวกับการโครงการลงทุนอื่นๆ ตามที่ได้รับการอนุมัติ จากคณะกรรมการบริษัท และ/หรือ คณะกรรมการบริหาร ในวงเงินไม่เกิน 10,000,000 บาท (สิบล้านบาทถ้วน) ต่อครั้ง เช่น การจัดซื้ออุปกรณ์ และ เครื่องมือแพทย์ ที่มีราคาเกินกว่าที่กำหนดไว้ในข้อ 7 (ข) การก่อสร้างอาคารใหม่ เป็นต้น ซึ่งถ้าหากเกินวงเงินที่กำหนด ให้ขออนุมัติจากคณะกรรมการบริหาร และ/หรือ คณะกรรมการบริษัท
8. ปฏิบัติหน้าที่อื่นๆ ตามที่ได้รับมอบหมายจากคณะกรรมการบริษัท และ/หรือคณะกรรมการบริหารเป็นคราวๆ ไป
 ทั้งนี้ กรรมการผู้จัดการจะพิจารณาและอนุมัติรายการที่กรรมการผู้จัดการมีส่วนได้เสีย หรือมีความจทางผลประโยชน์อื่นใดกับบริษัทหรือบริษัทย่อยไม่ได้ ยกเว้นเป็นการอนุมัติรายการที่เป็นไปตามนโยบายและหลักเกณฑ์ที่คณะกรรมการบริษัท หรือที่ประชุมผู้ถือหุ้นพิจารณาและอนุมัติไว้แล้ว และเป็นไปตามที่กฎหมายกำหนด โดยคณะกรรมการบริษัทอาจยกเลิก เพิกถอน เปลี่ยนแปลง หรือแก้ไขอำนาจกรรมการผู้จัดการได้โดยมติคณะกรรมการบริษัท

4. ข้อมูลเกี่ยวกับผู้บริหาร

4.1 รายชื่อและตำแหน่งของผู้บริหาร

ณ วันที่ 31 ธันวาคม 2565 บริษัทมีผู้ที่ดำรงตำแหน่งเป็นผู้บริหาร จำนวน 5 ท่าน ดังต่อไปนี้

- | | |
|------------------------------|--------------------------------|
| 1. นายพิจิตต์ วิริยะเมตตากุล | กรรมการผู้จัดการ |
| 2. นายชัยสิทธิ์ คุปต์วิวัฒน์ | ผู้อำนวยการโรงพยาบาล |
| 3. นางณัฐดา พัทฒษายน | กรรมการบริหาร |
| 4. นางบวรพรรณ รัฐประเสริฐ | กรรมการบริหาร |
| 5. นายยงยุทธ โดมสุริยา | ผู้อำนวยการฝ่ายบัญชีและการเงิน |

ผู้บริหารตามคำนิยามของสำนักงานคณะกรรมการกำกับหลักทรัพย์และตลาดหลักทรัพย์ (“สำนักงาน ก.ล.ต.”) ซึ่งได้แก่ กรรมการผู้จัดการ และ ผู้ดำรงตำแหน่งระดับบริหารที่รายแรกต่อจากกรรมการผู้จัดการลงมา ผู้ซึ่งดำรงตำแหน่งเทียบเท่าผู้ดำรงตำแหน่งระดับบริหารรายที่สี่ทุกราย และให้หมายความรวมถึงผู้ดำรงตำแหน่งระดับบริหารในสายงานบัญชีหรือการเงินที่เป็นระดับผู้จัดการฝ่ายขึ้นไปหรือเทียบเท่า

4.2 นโยบายการจ่ายค่าตอบแทนกรรมการบริษัทและผู้บริหาร

บริษัทมีนโยบายที่จะกำหนดค่าตอบแทนของกรรมการบริษัทกรรมการชด้อย กรรมการผู้จัดการ และผู้บริหารระดับสูงให้มีความเหมาะสมกับหน้าที่ความรับผิดชอบ ผลการดำเนินงาน การขยายตัวทางธุรกิจ การเปรียบเทียบกับบริษัทในอุตสาหกรรมเดียวกัน โดยมีคณะกรรมการสรรหาและพิจารณาค่าตอบแทนเป็นผู้พิจารณาก่อนการพิจารณาการจ่ายค่าตอบแทนของกรรมการบริษัท และกรรมการชด้อย จะนำเสนอที่ประชุมผู้ถือหุ้นพิจารณาอนุมัติเป็นประจำทุกปี

4.3 ค่าตอบแทนกรรมการบริหารและผู้บริหาร

ค่าตอบแทนกรรมการบริหารและผู้บริหาร

ค่าตอบแทนรวมของกรรมการบริหารและผู้บริหารของบริษัท จำนวน 4 อันดับแรก ต่อจากกรรมการผู้จัดการ ประจำปี 2565 รวม 14 ท่าน มีจำนวนเงินรวม 39,019,092 บาท ค่าตอบแทนจ่ายเป็นรายเดือน โดยไม่มีค่าตอบแทนจากบริษัทย่อย

ค่าตอบแทนอื่น

- ไม่มี -

5. ข้อมูลเกี่ยวกับพนักงาน

จำนวนพนักงานจำแนกตามสายงานและค่าตอบแทนรวมของพนักงาน

ข้อมูล	หน่วย	2565	2564	2563
จำนวนพนักงานทั้งหมด	(คน)	1,631	1,712	1,681
- แพทย์	(คน)	391	391	388
- พยาบาล/ผู้ช่วยพยาบาล/พนักงานผู้ช่วย	(คน)	646	743	721
- เจ้าหน้าที่สนับสนุนการแพทย์/บริการ	(คน)	471	446	411
- เจ้าหน้าที่ประจำ	(คน)	123	132	161
ผลตอบแทนรวมของพนักงาน	(ล้านบาท)	583	551	496

ผลตอบแทนรวมของพนักงาน ได้แก่ เงินเดือน ค่าครองชีพ ค่าวิชาชีพ ค่าล่วงเวลา เงินช่วยเหลือสวัสดิการต่างๆ เงินสหบทกองทุนสำรองเลี้ยงชีพ



นโยบายการพัฒนาบุคลากร



ความรู้พื้นฐาน



บริษัทฯ มุ่งพัฒนาองค์กร โดยยึดหลักคุณธรรม จริยธรรมดำเนินธุรกิจ ปฏิบัติตามกฎหมายแรงงานอย่างเคร่งครัด เคารพสิทธิมนุษยชน และให้ความเท่าเทียมกันโดยไม่แบ่งแยกเพศ เชื้อชาติ ศาสนา ทั้งในเรื่องการจ้างงาน การแต่งตั้ง การโอนย้าย ความก้าวหน้าในอาชีพ การจ่ายค่าตอบแทน สวัสดิการ รวมทั้งในการบริหารทรัพยากรบุคคลด้านต่างๆ

วัตถุประสงค์ของการฝึกอบรมพนักงานแต่ละระดับ



โดยมีแผนการอบรมประจำปี และหลักสูตรตามกลุ่มวิชาชีพ เช่น หลักสูตรการช่วยชีวิตขั้นพื้นฐาน (Basic Life Support) และการช่วยชีวิตขั้นสูง (Advanced Basic Life Support)

นอกจากนี้บริษัทสนับสนุนให้มีการจัดกิจกรรมเพื่อส่งเสริมให้พนักงานมีความรักความสามัคคี มีความสุขในการทำงาน พร้อมทั้งให้มีสภาพที่ดี เช่น กิจกรรม Organization Development การสัมมนาออกสถานที่ โครงการเพื่อสุขภาพพนักงาน

การสร้างโอกาสความก้าวหน้าในอาชีพ

เป็นปัจจัยสำคัญที่รักษาคนให้อยู่กับองค์กร ดังนั้น บริษัทฯ ได้กำหนดโครงสร้างความก้าวหน้าในอาชีพ รวมทั้งนโยบายและระเบียบการเลื่อนตำแหน่งที่ชัดเจน ซึ่งเน้นการพิจารณาส่งเสริม ศึกษาต่อ ความรู้วิชาชีพเฉพาะด้านต่างๆ โดยสื่อสารให้พนักงานทราบหลักเกณฑ์ต่างๆ ตั้งแต่การปฐมนิเทศเข้าทำงาน รวมทั้งสรรหาพนักงานภายในเพื่อทดแทนตำแหน่งต่างๆ

บริษัทฯ ได้จัดให้พนักงานทำงานตรงตามความสามารถ พร้อมทั้งส่งเสริมให้พนักงานที่มีศักยภาพเติบโตในตำแหน่งงาน เข้ารับการอบรมในหลักสูตรต่างๆ หรือให้ทุนศึกษาต่อเพื่อยกระดับความสามารถ รวมทั้งสามารถโอนย้าย หมุนเวียนงานได้ตามความถนัดและความสามารถ

การพัฒนาผู้สืบทอดในตำแหน่งสำคัญ

เพื่อให้เกิดความต่อเนื่องในการบริหารองค์กร บริษัทฯ ได้ให้ความสำคัญกับการพัฒนาผู้สืบทอดในตำแหน่งสำคัญ ได้แก่ กรรมการผู้จัดการ กรรมการบริหาร ผู้บังคับบัญชาระดับฝ่าย ซึ่งจะส่งผลต่อการดำเนินธุรกิจ และรองรับการขยายตัวของธุรกิจในอนาคต

การบริหารค่าตอบแทน

บริษัทฯ ได้จัดค่าตอบแทนอย่างเหมาะสม โดยพิจารณาจากลักษณะงาน หน้าที่รับผิดชอบ ผลการปฏิบัติงาน ซึ่งสอดคล้องสภาพเศรษฐกิจ และผลการดำเนินงานของบริษัท รวมทั้งได้จัดสวัสดิการพนักงานดังนี้

- กองทุนประกันสังคม
- การลาพักผ่อนประจำปี
- กองทุนเงินทดแทน
- การลาคลอดบุตร
- กองทุนสำรองเลี้ยงชีพ
- การลาปรับราชการทหาร
- ค่ารักษาพยาบาลกรณีเจ็บป่วย และคลอดบุตร
- เงินช่วยเหลือกรณีพนักงานเสียชีวิต
- ส่วนลดค่ารักษาพยาบาลสำหรับครอบครัว
- เงินช่วยเหลือกรณี บิดา มารดาสามี ภรรยา บุตร เสียชีวิต
- สิทธิในการซื้อยาราคาทุน
- การมอบเกียรติบัตรและของที่ระลึก
- เงินช่วยเหลือกรณีประสบภัยพิบัติต่างๆ
- ทำงานครบ 20 ปี 25 ปี 30 ปี และ 35 ปี
- สวัสดิการสินเชื่อเคหะดอกเบี้ยพิเศษกับธนาคาร
- ทุนการศึกษาบุตร
- เงินกู้สวัสดิการพนักงาน
- ทุนสนับสนุนการทำงาน
- สวัสดิการช่วยเหลือค่าเครื่องแบบ
- ทุนการศึกษาต่อเฉพาะทาง
- ของเยี่ยมไข้กรณีเจ็บป่วย และคลอดบุตร

บริษัทฯ ยังให้ความสำคัญกับการเสริมสร้างบรรยากาศการทำงานที่ดี โดยจัดกิจกรรมหลากหลายเพื่อเสริมสร้างสัมพันธภาพในการทำงาน ความรักความผูกพันต่อองค์กร ส่งเสริมการทำงานเป็นทีม ตลอดจนปรับปรุงสภาพแวดล้อมการทำงานให้ทันสมัย รองรับการทำงานยุคใหม่ พร้อมกับดูแลความปลอดภัยอาชีวอนามัย และสิ่งแวดล้อมในการทำงาน

6. ข้อมูลสำคัญอื่นๆ

6.1 ผู้ดูแลการกำกับบัญชี เลขานุการบริษัท หัวหน้างานตรวจสอบภายใน

ผู้ดูแลการทำบัญชี

บริษัทฯ ได้มอบหมายให้ นายยงยุทธ โทมสุริยา ผู้อำนวยการฝ่ายบัญชีและการเงิน เป็นผู้รับผิดชอบสูงสุดในสายงานบัญชี และการเงินของบริษัทฯ ตั้งแต่วันที่ 1 สิงหาคม 2554 เนื่องจากเป็นผู้มีความรู้ ความสามารถ และประสบการณ์ในสายงานดังกล่าวเป็นอย่างดี (รายละเอียดคุณสมบัติทางการศึกษา ประวัติการอบรม และประสบการณ์การทำงานของผู้บริหารสูงสุดด้านบัญชี และการเงิน อยู่ในหัวข้อ “ข้อมูลส่วนบุคคลของกรรมการบริษัทและผู้บริหาร”

ขณะที่ นางนิตยา พงษ์สุวรรณ หัวหน้าฝ่ายบัญชี เป็นผู้รับผิดชอบโดยตรงในการควบคุมดูแลการทำบัญชีของบริษัทฯ ตั้งแต่วันที่ 1 กันยายน 2560 ซึ่งเป็นผู้ที่มีคุณสมบัติและเงื่อนไขของการเป็นผู้ทำบัญชีตามหลักเกณฑ์ที่กำหนดในประกาศกรมพัฒนาธุรกิจการค้าและเป็นไปตามพระราชบัญญัติการบัญชี พ.ศ. 2543 โดยมีหน้าที่ในการจัดทำงบการเงินและเปิดเผยข้อมูลของบริษัทฯ ให้มีความครบถ้วนและถูกต้อง ทั้งนี้ผู้ที่ได้รับมอบหมายให้รับผิดชอบโดยตรงในการควบคุมดูแลการทำบัญชีของบริษัทฯ ไม่มีความสัมพันธ์ทางครอบครัวระหว่างกรรมการและผู้บริหารแต่อย่างใด

เลขานุการบริษัท

บริษัทได้มีคำสั่งแต่งตั้งนางศศิธร นรไกร ดำรงตำแหน่งเลขานุการบริษัท โดยมีมติที่ประชุมกรรมการบริษัท ครั้งที่ 4/2551 เมื่อวันที่ 13 สิงหาคม 2551 โดยมีหน้าที่ดังนี้

1. สนับสนุนงานของคณะกรรมการบริษัท เกี่ยวกับข้อกฎหมายระเบียบปฏิบัติต่างๆ ที่เกี่ยวข้อง รวมทั้งหลักการทำกับดูแลกิจการที่ดี
2. จัดการประชุมผู้ถือหุ้นและประชุมคณะกรรมการบริษัทให้เป็นไปตามกฎหมาย ข้อบังคับ ระเบียบปฏิบัติและข้อพึงปฏิบัติต่างๆ
3. จัดทำและเก็บรักษาเอกสารของบริษัทตามที่พระราชบัญญัติหลักทรัพย์และตลาดหลักทรัพย์กำหนด
4. ติดต่อสื่อสารกับผู้ถือหุ้นและดูแลผู้ถือหุ้นอย่างเหมาะสม
5. ติดต่อสื่อสารกับหน่วยงานกำกับดูแลที่เกี่ยวข้อง

หัวหน้าตรวจสอบภายใน

บริษัทได้มอบหมายให้นายมิ่งภิรมย์ ลิ้มจรรยาศักดิ์ ดำรงตำแหน่งหัวหน้างานตรวจสอบภายใน เพื่อทำหน้าที่กำกับดูแลการปฏิบัติตามกฎเกณฑ์ของหน่วยงานทางการที่กำกับดูแลการประกอบธุรกิจของบริษัท โดยมีคุณสมบัติของผู้ดำรงตำแหน่งหัวหน้างานตรวจสอบภายใน ปรากฏอยู่ในเอกสารแนบ 3

6.2 หัวหน้างานนักลงทุนสัมพันธ์

บริษัทได้มอบหมายให้นายพิจิตร วิริยะเมตตากุล ดูแลงานด้านนักลงทุนสัมพันธ์ เพื่อทำหน้าที่ในส่วนการให้ข้อมูลข่าวสารทั่วไปของบริษัทฯ ผู้ถือหุ้นและนักลงทุนสามารถติดต่อได้ที่ สำนักงานบริษัท หมายเลขโทรศัพท์ 0-2561-1111 ต่อ 2421, 2424, 2427 โทรสาร 0-2561-1462 และทาง E-mail: corporateaccounting@vibhavadi.com

6.3 ค่าตอบแทนบัญชี

ค่าตอบแทนจากการสอบบัญชี

ปี 2565 บริษัทได้แต่งตั้งบริษัท สอบบัญชีธรรมนิติ จำกัด เป็นผู้สอบบัญชีของบริษัท โดยมีค่าตอบแทนจำนวนทั้งสิ้น 1,500,000 บาท โดยผ่านการอนุมัติจากที่ประชุมสามัญผู้ถือหุ้นให้จ่ายค่าตอบแทนจากการสอบบัญชีให้แก่บริษัท ตามรายละเอียด ดังนี้

ค่าตอบแทนจากการสอบบัญชี	ปี 2565	ปี 2564
สอบทานงบการเงินเฉพาะและงบการเงินรวม (3ไตรมาส)	630,000	600,000
ตรวจสอบงบการเงินเฉพาะและงบการเงินรวมประจำปี	790,000	750,000
ตรวจสอบงบการเงินรวมในส่วนของบริษัทร่วม	80,000	80,000
รวม	1,500,000	1,430,000

ทั้งนี้ผู้สอบบัญชีและบริษัท สอบบัญชีธรรมนิติ จำกัด ไม่มีความสัมพันธ์และไม่มีส่วนได้เสียกับบริษัท / บริษัทย่อย / ผู้บริหาร / ผู้ถือหุ้นรายใหญ่ หรือผู้ที่เกี่ยวข้องกับบุคคลดังกล่าว

ค่าบริการอื่น

ในปี 2565 บริษัท และบริษัทย่อยไม่มีการจ่ายค่าตอบแทนของบริการอื่นให้แก่ผู้สอบบัญชีของบริษัท และบริษัทย่อย สำนักงานสอบบัญชีที่ผู้สอบบัญชีสังกัด บุคคลหรือกิจการที่เกี่ยวข้องกับผู้สอบบัญชีและสำนักงานสอบบัญชีที่ผู้สอบบัญชีสังกัด



รายงานผลการดำเนินงานสำคัญ ด้านการกำกับดูแลกิจการ

1. สรุปผลการปฏิบัติหน้าที่ของคณะกรรมการในรอบปีที่ผ่านมา

1.1 การสรรหา พัฒนา และผลการประเมิน

การสรรหากรรมการ

คณะกรรมการบริษัท ได้แต่งตั้งคณะกรรมการสรรหาและกำหนดค่าตอบแทน เพื่อพิจารณาหลักเกณฑ์และกระบวนการในการสรรหากรรมการและพิจารณาค่าตอบแทน รวมทั้งคัดเลือกบุคคลที่มีคุณสมบัติเหมาะสมที่จะดำรงตำแหน่งกรรมการบริษัท และนำเสนอต่อคณะกรรมการบริษัทเพื่อนำข้อเสนอต่อที่ประชุมผู้ถือหุ้นหรือนำเสนอต่อคณะกรรมการบริษัทเพื่อพิจารณาอนุมัติ

ในปี 2565 บริษัทมีคณะกรรมการที่ครบกำหนดวาระจำนวน 5 คนได้แก่

1. นางอานดา พัฒนชายน	กรรมการบริษัท / กรรมการบริหาร / กรรมการธรรมาภิบาล
2. นายพงษ์พัฒน์ ปธานวนิช	กรรมการบริษัท
3. นายประมุข อุดฉกร	กรรมการบริษัท
4. นายชัยนรินทร์ สายรังษี	กรรมการบริษัท / กรรมการตรวจสอบ / กรรมการอิสระ / กรรมการบริหารความเสี่ยงและการลงทุน / กรรมการธรรมาภิบาล
5. นายรัชช สมบูรณ์สิน	กรรมการบริษัท



ทั้งนี้ นายรัชช สมบูรณ์สิน ซึ่งเป็นกรรมการตัวแทนจากบริษัท โรงพยาบาลรามคำแหง จำกัด (มหาชน) (“โรงพยาบาลรามคำแหง”) ได้แจ้งว่า ไม่ประสงค์เข้ารับการพิจารณาเลือกตั้งเป็นกรรมการบริษัทอีกวาระหนึ่ง จึงขอเสนอ นายพิชญ สมบูรณ์สิน ในฐานะกรรมการตัวแทนของโรงพยาบาลรามคำแหง ให้ดำรงตำแหน่งกรรมการแทน นายรัชช สมบูรณ์สิน โดยคณะกรรมการสรรหาและกำหนดค่าตอบแทนได้พิจารณาคุณสมบัติของบุคคลทั้ง 5 คน แล้ว เห็นว่าบุคคลทั้ง 5 ท่านนี้เป็นบุคคลที่มีความรู้ความสามารถ มีประสบการณ์และประวัติการทำงานที่ดีมีภาวะผู้นำ วิสัยทัศน์กว้างไกล รวมทั้งมีคุณธรรมจริยธรรม ตลอดจนมีทัศนคติที่ดีต่อองค์กรสามารถอุทิศเวลาให้ได้อย่างเพียงพออันเป็นประโยชน์ต่อการดำเนินกิจการของบริษัท ตลอดจนมีคุณสมบัติและไม่มีลักษณะต้องห้ามตามพ.ร.บ. บริษัทมหาชนจำกัดและพระราชบัญญัติหลักทรัพย์และตลาดหลักทรัพย์ พ.ศ. 2535 (รวมทั้งที่มีการแก้ไขเพิ่มเติม) ตลอดจนประกาศที่เกี่ยวข้อง จึงเสนอแต่งตั้งกลับเข้าดำรงตำแหน่งเป็นกรรมการของบริษัทต่ออีกวาระหนึ่ง

ทั้งนี้การเลือกตั้งกรรมการโดยที่ประชุมผู้ถือหุ้นนั้น บริษัทให้ผู้ถือหุ้นออกเสียงลงคะแนนเลือกตั้งกรรมการเป็นรายบุคคลและให้ใช้เสียงคะแนนข้างมากในที่ประชุมเป็นการอนุมัติแต่งตั้งกรรมการ

การพัฒนากรรมการและผู้บริหาร

โดยที่คณะกรรมการของบริษัททุกท่านเป็นผู้ที่มีความรู้ ความสามารถ ประสบการณ์ และความชำนาญ รวมถึง รับประทานเข้าใจและรับผิดชอบต่อการดำเนินธุรกิจของบริษัทเป็นอย่างดี อย่างไรก็ตาม คณะกรรมการยังตระหนักและใส่ใจในการเข้าร่วมสนับสนุนและเปิดโอกาสให้ผู้เกี่ยวข้องได้เข้าร่วมในหลักสูตรต่างๆ ที่เห็นว่าอาจเป็นประโยชน์ต่อบริษัทอย่างสม่ำเสมอ

การเข้าอบรมและสัมมนาของกรรมการบริษัทในปี 2565

รายชื่อกรรมการที่อบรม	หลักสูตร
นายชัยนรินทร์ สายรังษี	Director Accreditation Program (DAP) รุ่น 198/2565

การประเมินผลการปฏิบัติหน้าที่ของคณะกรรมการบริษัท และคณะกรรมการชุดย่อย

การประเมินผลการปฏิบัติงานของคณะกรรมการบริษัท

การประเมินผลการปฏิบัติงานของคณะกรรมการจะจัดให้มีขึ้นทุกปี โดยผลคะแนนและข้อคิดเห็นของกรรมการจะนำไปใช้เพื่อการปรับปรุงการปฏิบัติหน้าที่ของคณะกรรมการในแต่ละปี และเพื่อให้การทำงานของคณะกรรมการมีประสิทธิภาพมากขึ้น

ในปี 2565 เลขานุการบริษัทได้จัดส่งแบบประเมินผลการปฏิบัติงานของคณะกรรมการบริษัทในภาพรวม และแบบประเมินผลการปฏิบัติงานของกรรมการบริษัทเป็นรายบุคคลให้กับกรรมการทุกท่านโดยกรรมการทุกท่านมีความเป็นอิสระในการทำแบบประเมินดังกล่าว และเมื่อทำแบบประเมินเรียบร้อยแล้วให้จัดส่งคืนกับเลขานุการบริษัท เพื่อรวบรวมและสรุปผล และรายงานให้คณะกรรมการบริษัทรับทราบในการประชุมคณะกรรมการบริษัท

สำหรับหลักเกณฑ์การประเมินผลคิดเป็นร้อยละจากคะแนนเต็มในแต่ละข้อ ดังนี้

เกณฑ์	คะแนน
ดีเยี่ยม	ตั้งแต่ร้อยละ 90 ขึ้นไป
ดีมาก	ตั้งแต่ร้อยละ 80 ขึ้นไป
ดี	ตั้งแต่ร้อยละ 70 ขึ้นไป
ต่ำกว่าเกณฑ์	ต่ำกว่าร้อยละ 70 ลงไป

การประเมินผลงานประจำปีของคณะกรรมการบริษัททั้งคณะ

คณะกรรมการบริษัทจัดให้มีการประเมินผลการปฏิบัติงานของคณะกรรมการบริษัททั้งคณะ โดยแบ่งการประเมินเป็น 5 ด้านได้แก่

1. โครงสร้างของคณะกรรมการ
2. การประชุมคณะกรรมการ
3. บทบาทหน้าที่และความรับผิดชอบของคณะกรรมการ
4. ความสัมพันธ์กับฝ่ายจัดการ
5. การพัฒนาตนเองของกรรมการและการพัฒนาผู้บริหาร

ในปี 2565 ผลการประเมินโดยรวมอยู่ในเกณฑ์ “ดีเยี่ยม” มีคะแนนเฉลี่ย 98.81%

การประเมินผลงานประจำปีของคณะกรรมการบริษัทเป็นรายบุคคล

คณะกรรมการบริษัทจัดให้มีการประเมินผลการปฏิบัติงานของคณะกรรมการบริษัททั้งคณะ โดยแบ่งการประเมินเป็น 3 ด้านได้แก่

1. บทบาทหน้าที่และความรับผิดชอบของคณะกรรมการ
2. การทำหน้าที่ของกรรมการบริษัท
3. การพัฒนาตนเองของกรรมการบริษัท

ในปี 2565 ผลการประเมินโดยรวมอยู่ในเกณฑ์ “ดีเยี่ยม” มีคะแนนเฉลี่ย 99.70%

การประเมินผลงานประจำปีของคณะกรรมการชุดย่อย

คณะกรรมการบริษัทจัดให้มีการประเมินผลการปฏิบัติงานของคณะกรรมการชุดย่อยทุกชุด ประจำปี 2565 โดยให้กรรมการชุดย่อยแต่ละคนประเมินผลงานของคณะกรรมการชุดย่อยที่ตนดำรงตำแหน่งในภาพรวม ซึ่งผลการประเมินสรุปได้ดังนี้

คณะกรรมการชุดย่อย	ผลประเมินการปฏิบัติงาน
คณะกรรมการตรวจสอบ	99.69%
คณะกรรมการบริหาร	99.20%
คณะกรรมการบริหารความเสี่ยงและการลงทุน	99.72%
คณะกรรมการสรรหาและพิจารณาค่าตอบแทน	99.56%
คณะกรรมการธรรมาภิบาล	98.61%

การประเมินผลงานประจำปีของกรรมการผู้จัดการ

คณะกรรมการบริษัทได้มอบหมายให้คณะกรรมการสรรหาและพิจารณาค่าตอบแทนโดยไม่รวมกรรมการสรรหาและพิจารณาค่าตอบแทนที่มีส่วนได้เสีย เป็นผู้พิจารณาประเมินผลการปฏิบัติของกรรมการผู้จัดการเป็นประจำทุกปี เพื่อนำไปใช้ในการกำหนดค่าตอบแทนของผู้บริหารสูงสุด โดยใช้แบบประเมินผลการปฏิบัติงานของกรรมการผู้จัดการ ซึ่งแบ่งการประเมินเป็น 4 ด้าน ได้แก่

1. ผลการดำเนินงาน
2. การวางแผนยุทธศาสตร์และการปฏิบัติตามแผน
3. ความเป็นผู้นำ
4. ความสัมพันธ์กับคณะกรรมการบริษัทและผู้มีส่วนได้เสีย

ซึ่งการประเมินดังกล่าวถือเป็นข้อมูลลับเฉพาะบุคคลไม่สามารถเปิดเผยได้



1.2 การเข้าร่วมประชุม และการจ่ายค่าตอบแทนกรรมการรายบุคคล

การเข้าร่วมประชุม

ในปี 2565 คณะกรรมการบริษัทและคณะกรรมการชุดย่อยมีการประชุมดังนี้

รายชื่อกรรมการ	คณะกรรมการบริษัท	คณะกรรมการตรวจสอบ	คณะกรรมการสรรหาและพิจารณาค่าตอบแทน	คณะกรรมการบริหารความเสี่ยงและการลงทุน	คณะกรรมการบริหาร	คณะกรรมการธรรมาภิบาล
1. นายนิคม ไวยรัชพานิช	6/6	6/6	2/2			1/1
2. นายชัยสิทธิ์ วิริยะเมตตากุล	6/6		2/2	2/2	12/12	
3. นายศิริโรตม์ สวัสดิ์พานิชย์	6/6	6/6				
4. พลเอกบุญเลิศ จันทราภาส	6/6					
5. นายชัยนรินทร์ สายรังษี	6/6	6/6		2/2		1/1
6. นายประเสริฐ ศรีอุฬารพงศ์	6/6	6/6				
7. นายสิทธิ ภาณุพัฒน์พงศ์	6/6				11/12	
8. นายรัชช สมบูรณ์สิน ¹	1/6					
9. นายพิชญ สมบูรณ์สิน ²	5/6					
10. นายชำนาญ ชนะภัย	6/6					
11. นายพงษ์พัฒน์ ปธานวนิช	6/6					
12. นายประมุข อุดจักษ์	6/6					
13. นางญาดา พัฒมขายน	6/6				12/12	1/1
14. นางสาวฤกษ์จี กาญจนพิทักษ์	6/6					
15. นายพิจิตต์ วิริยะเมตตากุล	6/6			2/2	12/12	
16. นางบวรพรรณ รัฐประเสริฐ	6/6			2/2	12/12	
17. นายเอื้อชาติ กาญจนพิทักษ์			2/2		12/12	
18. นายชัยสิทธิ์ คุปต์วิวัฒน์				2/2	11/12	
19. นางศศิธร นรไกร					12/12	1/1
20. นายพร้อมพงษ์ พีระบูล					12/12	
21. นายวีระยุทธ เชาว์ปรีชา					12/12	
22. นายปิยะพันธ์ ธารานันต์					9/12	
23. นางรัชดา เกลียวปฏิณห์ ³					1/12	

หมายเหตุ

¹นายรัชช สมบูรณ์สิน ครบกำหนดวาระการเป็นกรรมการบริษัท เมื่อวันที่ 28 เมษายน 2565 และไม่ประสงค์ดำรงตำแหน่งต่ออีกวาระ

²นายพิชญ สมบูรณ์สิน ดำรงตำแหน่งกรรมการบริษัท เมื่อวันที่ 28 เมษายน 2565

³นางรัชดา เกลียวปฏิณห์ ดำรงตำแหน่งกรรมการบริหาร เมื่อวันที่ 14 พฤษภาคม 2565

ค่าตอบแทนกรรมการและผู้บริหาร

• ค่าตอบแทนกรรมการ

ค่าตอบแทนกรรมการ คือค่าตอบแทนที่จ่ายให้กรรมการของบริษัท โดยไม่รวมเงินเดือนและผลประโยชน์ที่เกี่ยวข้องที่จ่ายให้แก่ผู้บริหาร และค่าตอบแทนกรรมการดังกล่าว มีการเปลี่ยนแปลงตามผลการดำเนินการในแต่ละปี โดยได้รับอนุมัติจากที่ประชุมสามัญผู้ถือหุ้นประจำปี 2565 ดังนี้

รายการ	ปี 2565 (บาท)
1. โบนัสกรรมการบริษัท	5,250,000.00
2. ค่าตอบแทนประธานกรรมการบริษัท	1,440,000.00
3. เบี้ยประชุมกรรมการบริษัท	3,000,000.00
4. ค่าตอบแทนกรรมการตรวจสอบ	960,000.00
5. ผลประโยชน์อื่นใด	ไม่มี
รวม	10,650,000.00

รายละเอียดคำตอบตอบแทนสำหรับกรรมการที่มีสิทธิได้รับคำตอบตอบแทนแยกเป็นรายบุคคล โดยเป็นข้อมูลของคณะกรรมการ
ปัจจุบัน ณ วันที่ 31 ธันวาคม 2565 ดังนี้

รายชื่อกรรมการ	คณะกรรมการ บริษัท	คณะกรรมการ ตรวจสอบ	โบนัส	รวม
1. นายนิคม ไวยรัชพานิช	145,000	240,000	350,000	735,000
2. นายชัยสิทธิ์ วิริยะเมตตากุล	145,000	-	350,000	495,000
3. นายศิริโรตม์ สวัสดิ์พานิชย์	145,000	240,000	350,000	735,000
4. พลเอกบุญเลิศ จันทราภาส	145,000	-	350,000	495,000
5. นายชัยนรินทร์ สายรังษี	145,000	240,000	350,000	735,000
6. นายประเสริฐ ศรีอุฬารพงศ์	145,000	240,000	350,000	735,000
7. นายสิทธิ ภาณุพัฒน์พงศ์	145,000	-	350,000	495,000
8. นายพิชญ สมบูรณ์สิน	125,000	-	-	495,000
9. นายชำนาญ ชนงภัย	145,000	-	350,000	495,000
10. นายพงษ์พัฒน์ ปธานวนิช	145,000	-	350,000	495,000
11. นายประมุข อุณจักร	145,000	-	350,000	495,000
12. นางญาติา พัฒนพานิช	145,000	-	350,000	495,000
13. นางสาวฤกษ์จี กาญจนพิทักษ์	145,000	-	350,000	495,000
14. นายพิจิตต์ วิริยะเมตตากุล	145,000	-	350,000	495,000
15. นางบวรพรรณ รัฐประเสริฐ	145,000	-	350,000	495,000
รวม	2,155,000	960,000	4,900,000	8,015,000

คำตอบแทนผู้บริหาร

คำตอบแทนรวมของกรรมการบริหารและผู้บริหารของบริษัท ประจำปี 2565 จำนวน 14 ท่าน มีจำนวนเงินรวม
39,019,092 บาท คำตอบแทนจ่ายเป็นรายเดือน โดยไม่มีคำตอบแทนจากบริษัทย่อย

คำตอบแทนอื่น

- ไม่มี -

1.3 การกำกับดูแลบริษัทย่อยและบริษัทร่วม

การกำกับดูแลการดำเนินงานของบริษัทย่อยและบริษัทร่วม

บริษัทที่มีบริษัทย่อย 3 บริษัท ดังนี้

ก. บริษัท เชียงใหม่รามธุรกิจการแพทย์ จำกัด (มหาชน) เป็นบริษัทจดทะเบียนในตลาดหลักทรัพย์ บุคคลที่บริษัท
แต่งตั้งให้ดำรงตำแหน่งกรรมการในบริษัทย่อยเป็นผู้ที่ผ่านความเห็นชอบจากคณะกรรมการบริษัท จำนวน 3 ท่านจาก
กรรมการทั้งหมดจำนวน 12 ท่าน และการลงมติในเรื่องสำคัญจะต้องได้รับอนุมัติจากคณะกรรมการของบริษัททุกครั้ง

บริษัทสามารถมีส่วนร่วมในการกำหนดนโยบายที่สำคัญต่อการดำเนินธุรกิจ ในส่วนการกำกับดูแลเรื่องการเปิดเผย
ข้อมูลและการทำรายการที่เกี่ยวข้องกันนั้น บริษัทย่อยได้ปฏิบัติตามกฎเกณฑ์และข้อบังคับของตลาดหลักทรัพย์แล้ว

ข. บริษัท บิวตี้ ดีไซน์ เซ็นเตอร์ จำกัด เป็นบริษัทจำกัดทั่วไป คณะกรรมการบริษัทได้แต่งตั้งบุคคลที่เป็นกรรมการ
บริษัทจำนวน 2 ท่าน หรือไม่น้อยกว่ากึ่งหนึ่งเป็นกรรมการในบริษัทย่อย เพื่อกำกับดูแลการดำเนินงานกิจการอย่างใกล้ชิด และ
เป็นผู้กำหนดนโยบายที่สำคัญต่อการดำเนินธุรกิจ พร้อมทั้งจัดให้มีการควบคุมภายในที่เหมาะสมและรัดกุมเพียงพอ และการ
ลงมติในเรื่องสำคัญจะต้องได้รับอนุมัติจากคณะกรรมการของบริษัททุกครั้ง คณะกรรมการของบริษัทย่อยต้องรายงานผลการ
ดำเนินงานต่อคณะกรรมการบริหารทุกเดือน และคณะกรรมการบริษัททุก 2 เดือน ในส่วนการกำกับดูแลเรื่องการเปิดเผย
ข้อมูลและการทำรายการที่เกี่ยวข้องกันนั้น บริษัทย่อย ได้ปฏิบัติตามกฎเกณฑ์และข้อบังคับของตลาดหลักทรัพย์ เช่นเดียวกับบริษัทใหญ่



ง. บริษัท วี พีซีซี จำกัด เป็นบริษัทจำกัดทั่วไป คณะกรรมการบริษัทได้แต่งตั้งบุคคลที่เป็นกรรมการบริษัทจำนวน 2 ท่าน หรือไม่น้อยกว่ากึ่งหนึ่งเป็นกรรมการในบริษัทย่อย เพื่อกำกับดูแลการดำเนินกิจการอย่างใกล้ชิด และเป็นผู้กำหนดนโยบายที่สำคัญต่อการดำเนินธุรกิจ พร้อมทั้งจัดให้มีการควบคุมภายในที่เหมาะสมและรัดกุมเพียงพอ และการลงมติในเรื่องสำคัญจะต้องได้รับอนุมัติจากคณะกรรมการของบริษัททุกครั้ง คณะกรรมการของบริษัทย่อยต้องรายงานผลการดำเนินงานต่อคณะกรรมการบริหารทุกเดือน และคณะกรรมการบริษัททุก 2 เดือน ในส่วนการกำกับดูแลเรื่องการเปิดเผยข้อมูลและการทำรายการที่เกี่ยวข้องกันนั้น บริษัทย่อย ได้ปฏิบัติตามกฎเกณฑ์และข้อบังคับของตลาดหลักทรัพย์ฯ เช่นเดียวกับบริษัทใหญ่

บริษัทมีบริษัทร่วม 3 บริษัท ดังนี้

ก. บริษัท โรงพยาบาลวิภาวดี จำกัด คณะกรรมการบริษัทได้แต่งตั้งบุคคลที่เข้าดำรงตำแหน่งกรรมการในบริษัทร่วมจำนวน 3 ท่านจากกรรมการบริษัทของบริษัทร่วมทั้งหมด 9 ท่าน ซึ่งทำให้บริษัทสามารถกำกับดูแลการดำเนินกิจการ และมีส่วนร่วมในการกำหนดนโยบายที่สำคัญต่อการดำเนินธุรกิจได้เป็นอย่างดี พร้อมทั้งจัดให้มีการควบคุมภายในที่เหมาะสมและรัดกุมเพียงพอ และการลงมติในเรื่องสำคัญของบริษัทร่วมจะต้องได้รับอนุมัติจากคณะกรรมการของบริษัททุกครั้ง ในส่วนการกำกับดูแลเรื่องการเปิดเผยข้อมูลและการทำรายการที่เกี่ยวข้องกันนั้น บริษัทได้ดูแลให้บริษัทร่วมได้ปฏิบัติตามกฎเกณฑ์และข้อบังคับของตลาดหลักทรัพย์ฯ แล้ว

ข. บริษัท ทิพยบดินทร์ จำกัด คณะกรรมการบริษัทได้แต่งตั้งบุคคลที่เข้าดำรงตำแหน่งกรรมการในบริษัทร่วมจำนวน 3 ท่าน จากกรรมการของบริษัทร่วมทั้งหมด 7 ท่าน ซึ่งทำให้บริษัทสามารถกำกับดูแลการดำเนินกิจการ และมีส่วนร่วมในการกำหนดนโยบายที่สำคัญต่อการดำเนินธุรกิจได้ พร้อมทั้งจัดให้มีการควบคุมภายในที่เหมาะสมและรัดกุมเพียงพอ และการลงมติในเรื่องสำคัญของบริษัทร่วมจะต้องได้รับอนุมัติจากคณะกรรมการของบริษัททุกครั้ง ในส่วนการกำกับดูแลเรื่องการเปิดเผยข้อมูลและการทำรายการที่เกี่ยวข้องกันนั้น บริษัทได้ดูแลให้บริษัทร่วมได้ปฏิบัติตามกฎเกณฑ์และข้อบังคับของตลาดหลักทรัพย์ฯ แล้ว

ค. บริษัท โรงพยาบาลบางโพ จำกัด คณะกรรมการบริษัทได้แต่งตั้งบุคคลที่เข้าดำรงตำแหน่งกรรมการในบริษัทร่วมจำนวน 2 ท่าน จากกรรมการของบริษัทร่วมทั้งหมด 11 ท่าน ซึ่งทำให้บริษัทสามารถกำกับดูแลการดำเนินกิจการ และมีส่วนร่วมในการกำหนดนโยบายที่สำคัญต่อการดำเนินธุรกิจได้ พร้อมทั้งจัดให้มีการควบคุมภายในที่เหมาะสมและรัดกุมเพียงพอ และการลงมติในเรื่องสำคัญของบริษัทร่วมจะต้องได้รับอนุมัติจากคณะกรรมการของบริษัททุกครั้ง ในส่วนการกำกับดูแลเรื่องการเปิดเผยข้อมูลและการทำ

1.4 การติดตามให้มีการปฏิบัติตามนโยบาย

คณะกรรมการบริษัทให้ความสำคัญในเรื่องการกำกับดูแลกิจการที่ดี โดยได้กำหนดนโยบายและแนวปฏิบัติต่างๆ ที่เกี่ยวข้อง พร้อมทั้งส่งเสริมให้กรรมการ ผู้บริหาร พนักงาน รวมถึงผู้มีส่วนได้เสียที่เกี่ยวข้องปฏิบัติตามแนวทางปฏิบัติที่กำหนด เพราะความรับผิดชอบต่อผู้มีส่วนได้เสียถือเป็นหัวใจสำคัญของการเติบโตอย่างยั่งยืน โดยในปี 2565 บริษัทได้ติดตามการปฏิบัติตามนโยบายดังต่อไปนี้

การต่อต้านการทุจริตคอร์รัปชัน

บริษัทประกาศให้กรรมการ ผู้บริหาร พนักงานทุกระดับ ต่อต้านการทุจริตทุกรูปแบบ รวมถึงได้จัดให้มีการอบรมการต่อต้านการทุจริตคอร์รัปชัน อบรมถึงแนวทางปฏิบัติดังกล่าว เพื่อเป็นการส่งเสริมให้พนักงานทุกคนปฏิบัติตาม อีกทั้ง ยังได้ทำจดหมายแจ้งบริษัทในเครือ ตลอดจนคู่ค้าของบริษัทรับทราบถึงการปฏิบัติในการต่อต้านการทุจริตคอร์รัปชัน

นอกจากนี้ คณะกรรมการบริษัทได้มอบหมายให้คณะกรรมการตรวจสอบติดตามเกี่ยวกับการทุจริตคอร์รัปชัน และรายงานผลให้ที่ประชุมทราบ อีกทั้ง ยังจัดให้มีช่องทางในการแจ้งเบาะแสการกระทำผิดและการทุจริต ไม่ว่าจะด้วยวาจาหรือลายลักษณ์อักษร มาที่ vibha_cac@vibhavadi.com ซึ่งบริษัทจะมีขั้นตอนการพิจารณาเรื่องที่ร้องเรียน และมีมาตรการในการคุ้มครองผู้ที่ร้องเรียน ซึ่งจะเก็บข้อมูลเป็นความลับ ทั้งนี้ ในปีที่ผ่านมายังไม่พบการร้องเรียนเรื่องการทุจริตคอร์รัปชัน

การป้องกันการขัดแย้งทางผลประโยชน์

คณะกรรมการบริษัทมอบหมายให้คณะกรรมการตรวจสอบเป็นผู้พิจารณารายการที่อาจมีความขัดแย้งทางผลประโยชน์ให้เป็นไปตามกฎหมายและข้อกำหนดของตลาดหลักทรัพย์แห่งประเทศไทย ทั้งนี้ คณะกรรมการตรวจสอบมีความเห็นว่ารายการดังกล่าวเป็นรายการธุรกิจปกติของบริษัท

การใช้ข้อมูลภายใน

บริษัทได้กำหนดให้มีการดำเนินการต่างๆ เพื่อป้องกันการเปิดเผยและป้องกันการทำรายการที่อาจก่อให้เกิดความขัดแย้งทางผลประโยชน์ รวมถึงการใช้ข้อมูลภายในโดยมิชอบ ซึ่งอาจส่งผลกระทบต่อกระทำการดำเนินธุรกิจของบริษัท จึงได้กำหนดไว้เป็นลายลักษณ์อักษรในนโยบายการกำกับดูแลกิจการ โดยกำหนดระยะเวลาห้ามการซื้อขายหลักทรัพย์ของบริษัท และห้ามให้ข่าว (Silent Period) ของกรรมการและผู้บริหาร เป็นเวลา 30 วัน ก่อนการประกาศผลประกอบการ หรือประกาศงบการเงินไตรมาสและงบการเงินประจำปี นอกจากนี้ บริษัทยังได้กำหนดให้กรรมการและผู้บริหารของบริษัทรายงานการถือหลักทรัพย์และการเปลี่ยนแปลงการถือหลัก 1.0 ทรัพย์สินต่อคณะกรรมการบริษัทเป็นประจำทุกไตรมาส

ณ วันที่ 31 ธันวาคม 2565 การเปลี่ยนแปลงและการถือครองหลักทรัพย์ของกรรมการและผู้บริหาร เป็นดังนี้

รายชื่อ	การถือหุ้นในบริษัท		
	ณ 31 ธ.ค. 64	ณ 31 ธ.ค. 65	เพิ่ม / (ลด)
1. นายนิคม ไวยรัชพานิช	2,150,000	2,150,000	-
2. นายชัยสิทธิ์ วิริยะเมตตากุล	2,033,400,000	2,037,000,000	3,600,000
3. นายศิริโรตม์ สวัสดิ์พาณิชย์	-	-	-
4. นายชัยนรินทร์ สายรังษี	-	-	-
5. นายประเสริฐ ศรีอุฬารพงศ์	-	-	-
6. พลเอกบุญเลิศ จันทราภาส	6,260,000	6,260,000	-
7. นายสิทธิ ภาณุพัฒน์พงศ์	4,500,000	4,500,000	-
8. นายชำนาญ ชนงภัย	-	-	-
9. นายพิชญ สมบูรณ์สิน	-	-	-
10. นายพงษ์พัฒน์ ปธานวนิช	-	-	-
11. นายประมุข อุณจักร	100,000,000	100,000,000	-
12. นางณัฐดา พัชตมขายน	40,510,143	40,510,143	-
13. นางสาวฤกษ์จี กาญจนพิทักษ์	-	-	-
14. นายพิจิตต์ วิริยะเมตตากุล	457,400,000	473,000,000	15,600,000
15. นางบวรพรรณ รัฐประเสริฐ	2,000,000	-	(2,000,000)

2. รายงานผลการปฏิบัติหน้าที่ของคณะกรรมการตรวจสอบในรอบปีที่ผ่านมา

2.1 จำนวนครั้งการประชุม

ในรอบปี 2565 บริษัทมีการประชุมคณะกรรมการตรวจสอบได้มีการประชุมรวม 6 ครั้ง โดยมีกรรมการตรวจสอบเข้าประชุมครบองค์ประชุมทุกครั้ง ดังนี้

ลำดับ	รายชื่อกรรมการ	ตำแหน่ง	จำนวนครั้งที่เข้าประชุม
1	นายศิริโรตม์ สวัสดิ์พาณิชย์	ประธานกรรมการตรวจสอบ	6/6
2	นายนิคม ไวยรัชพานิช	กรรมการตรวจสอบ	6/6
3	นายชัยนรินทร์ สายรังษี	กรรมการตรวจสอบ	6/6
4	นายประเสริฐ ศรีอุฬารพงศ์	กรรมการตรวจสอบ	6/6

2.2 ผลการปฏิบัติหน้าที่ของคณะกรรมการตรวจสอบ

(ปรากฏตามเอกสารแนบ 6 รายงานคณะกรรมการตรวจสอบ)



3. สรุปผลการปฏิบัติหน้าที่ของคณะกรรมการชุดย่อยอื่นๆ

คณะกรรมการบริษัทได้แต่งตั้งคณะกรรมการชุดย่อย อีก 4 คณะ ได้แก่ คณะกรรมการสรรหาและกำหนดค่าตอบแทน คณะกรรมการธรรมาภิบาล คณะกรรมการบริหารความเสี่ยงและการลงทุน เพื่อทำหน้าที่แบ่งเบาภาระความรับผิดชอบของคณะกรรมการบริษัท ซึ่งสามารถสรุปผลการปฏิบัติหน้าที่ ดังนี้

3.1 คณะกรรมการสรรหาและกำหนดค่าตอบแทน

คณะกรรมการสรรหาและกำหนดค่าตอบแทนได้ดำเนินงานตามหน้าที่และความรับผิดชอบที่ได้รับมอบหมายโดยสรุปสาระสำคัญในการปฏิบัติหน้าที่ในรอบปี 2565 ดังนี้

- พิจารณาการเลือกตั้งกรรมการบริษัท และกรรมการชุดย่อย
- พิจารณากำหนดค่าตอบแทนสำหรับคณะกรรมการบริษัทและคณะกรรมการชุดย่อย ประจำปี 2565 เพื่อเสนอต่อที่ประชุมสามัญผู้ถือหุ้น ประจำปี 2565
- พิจารณาแบบการประเมินผลและผลการดำเนินงานตามของบริษัท เพื่อทบทวนผลการปฏิบัติงานของคณะกรรมการสรรหาและกำหนดค่าตอบแทนทั้งคณะและรายบุคคล

ทั้งนี้ สำหรับข้อมูลจำนวนการเข้าประชุมของคณะกรรมการสรรหาและกำหนดค่าตอบแทน สามารถพิจารณาได้จาก หัวข้อ 1.2 การเข้าร่วมประชุมและการจ่ายค่าตอบแทนคณะกรรมการรายบุคคลข้างต้น

3.2 คณะกรรมการธรรมาภิบาล

คณะกรรมการธรรมาภิบาลได้ดำเนินงานตามหน้าที่และความรับผิดชอบที่ได้รับมอบหมาย โดยสรุปสาระสำคัญในการปฏิบัติหน้าที่ในรอบปี 2565 ดังนี้

- ดูแลการประเมินผลการปฏิบัติงานของคณะกรรมการบริษัท และคณะกรรมการชุดย่อย ทั้งแบบรายคณะและรายบุคคล ประจำปี 2565
- กำกับดูแลการให้บริษัทฯ มีการดำเนินการให้เป็นไปตามหลักการกำกับดูแลกิจการที่ดี

ทั้งนี้ สำหรับข้อมูลจำนวนการเข้าประชุมของคณะกรรมการธรรมาภิบาล สามารถพิจารณาได้จาก หัวข้อ 1.2 การเข้าร่วมประชุมและการจ่ายค่าตอบแทนคณะกรรมการรายบุคคลข้างต้น

3.3 คณะกรรมการบริหารความเสี่ยงและการลงทุน

คณะกรรมการบริหารความเสี่ยงและการลงทุนได้ดำเนินงานตามหน้าที่และความรับผิดชอบที่ได้รับมอบหมายโดยสรุปสาระสำคัญในการปฏิบัติหน้าที่ในรอบปี 2565 ดังนี้

- ทบทวนความเสี่ยงของบริษัทและรายงานการบริหารความเสี่ยงในเรื่องนั้นๆ ให้ที่ประชุมคณะกรรมการบริษัททราบ
- พิจารณารายการการลงทุนต่างๆ ของบริษัท และนำเสนอต่อที่ประชุมคณะกรรมการบริษัท เพื่อพิจารณาอนุมัติ

ทั้งนี้ สำหรับข้อมูลจำนวนการเข้าประชุมของคณะกรรมการบริหารความเสี่ยงและการลงทุน สามารถพิจารณาได้จาก หัวข้อ 1.2 การเข้าร่วมประชุมและการจ่ายค่าตอบแทนคณะกรรมการรายบุคคลข้างต้น

3.4 การประชุมของคณะกรรมการบริหาร

คณะกรรมการบริหารได้ดำเนินงานตามหน้าที่และความรับผิดชอบที่ได้รับมอบหมายโดยสรุปสาระสำคัญในการปฏิบัติหน้าที่ในรอบปี 2565 ดังนี้

- กำกับดูแลและติดตามผลการดำเนินงานต่างของบริษัท และบริษัทย่อย ในแต่ละเดือน
- พิจารณาการลงทุนในโครงการต่างๆ ตามอำนาจอนุมัติของบริษัท หรือตามที่คณะกรรมการบริษัทได้มอบอำนาจไว้

ทั้งนี้ สำหรับข้อมูลจำนวนการเข้าประชุมของคณะกรรมการบริหาร สามารถพิจารณาได้จาก หัวข้อ 8.1.2 การเข้าร่วมประชุมและการจ่ายค่าตอบแทนคณะกรรมการรายบุคคลข้างต้น



การควบคุมภายใน และรายการระหว่างกัน

บริษัท โรงพยาบาลวิภาวดี จำกัด (มหาชน) ได้ให้ความสำคัญต่อการควบคุมภายในอย่างต่อเนื่อง โดยคณะกรรมการบริษัท ฯ ได้มอบหมายให้คณะกรรมการตรวจสอบ สอบทานการประเมินระบบการควบคุมภายใน เพื่อมุ่งเน้นให้ระบบการควบคุมภายในมีความเพียงพอและเหมาะสมกับการดำเนินธุรกิจ และมีประสิทธิผลประสิทธิภาพในการดำเนินงาน รวมทั้งการใช้ทรัพยากร การดูแลรักษาทรัพย์สิน การป้องกันหรือลดความผิดพลาด ความเสียหาย การรั่วไหล การสิ้นเปลืองหรือการทุจริต ระบบบัญชีและรายงานทางการเงินมีความถูกต้องเชื่อถือได้ รวมทั้งการปฏิบัติตามกฎหมาย ระเบียบ ข้อบังคับที่เกี่ยวข้องกับการดำเนินธุรกิจของบริษัทฯ

ในการประชุมคณะกรรมการบริษัทครั้งที่ 1/2566 เมื่อวันที่ 27 กุมภาพันธ์ 2566 คณะกรรมการบริษัทได้ประเมินระบบการควบคุมภายในจากรายงานผลการประเมินของคณะกรรมการตรวจสอบปี 2565 แล้วสรุปได้ว่า จากการประเมินระบบการควบคุมภายในของบริษัทฯ ในด้านต่างๆ 5 องค์ประกอบสรุป ได้ว่า บริษัทมีระบบการควบคุมภายในที่เพียงพอแล้ว ดังนี้

1. สภาพแวดล้อมการควบคุม

ผู้บริหารและบุคลากรมีทัศนคติที่ดีและเอื้อต่อการควบคุมภายใน ผู้บริหารให้ความสำคัญกับการมีศีลธรรม จรรยาบรรณและความซื่อสัตย์ และมีการพิจารณาดำเนินการตามควรแก่กรณี ถ้าพบว่าบุคลากรประพฤติปฏิบัติที่ไม่เหมาะสม การยอมรับความรู้ความสามารถของผู้ปฏิบัติงาน การรับทราบข้อมูลและการวินิจฉัยสิ่งที่ตรวจพบหรือสิ่งที่ต้องตรวจสอบ ปรัชญาและรูปแบบการทำงานของผู้บริหารเหมาะสมต่อการพัฒนาการควบคุมภายในและดำรงไว้ซึ่งการควบคุมภายในที่มีประสิทธิผล โครงสร้างองค์กร การมอบอำนาจหน้าที่ความรับผิดชอบและจำนวนผู้ปฏิบัติงานเหมาะสมกับงานที่ปฏิบัติ นโยบายและการปฏิบัติด้านบุคลากรเหมาะสมในการจูงใจและสนับสนุนผู้ปฏิบัติงาน



สภาพแวดล้อมของการควบคุมของบริษัท โรงพยาบาลวิภาวดี จำกัด (มหาชน) ภาพรวมมีความเหมาะสม และมีส่วนทำให้การควบคุมภายในเพียงพอ มีประสิทธิผล เช่น

- 1) บริษัทฯ ได้จัดโครงสร้างขององค์กรและสายงานบังคับบัญชาที่ชัดเจนและเหมาะสม มีการมอบอำนาจหน้าที่และความรับผิดชอบเป็นลายลักษณ์อักษร พนักงานทุกคนทราบถึงบทบาท อำนาจ หน้าที่ และความรับผิดชอบ รวมทั้งตระหนักถึงหน้าที่ความรับผิดชอบของตน
- 2) บริษัทฯ ได้วิเคราะห์พื้นฐานความรู้ทางการศึกษา ทักษะที่จำเป็นในการปฏิบัติงาน และประเมินความรู้ความชำนาญในการปฏิบัติงาน เพื่อให้บุคลากรมีความรู้ ทักษะ และความสามารถในการปฏิบัติงานที่ได้รับมอบหมาย และตามคำบรรยายลักษณะงาน (Job Description)
- 3) บริษัทฯ กำหนดนโยบายและวิธีบริหารทรัพยากรบุคคลไว้เป็นลายลักษณ์อักษร เช่น การคัดเลือก การฝึกอบรม การเลื่อนตำแหน่ง การจ่ายผลประโยชน์ตอบแทน เป็นต้น
- 4) บริษัทฯ และบริษัทในกลุ่มได้กำหนดนโยบายและระเบียบปฏิบัติเป็นลายลักษณ์อักษรเกี่ยวกับความซื่อสัตย์และจริยธรรม โดยกำหนดนโยบายด้านการกำกับดูแลกิจการที่ดีตามหลักมาตรฐานสากล คณะกรรมการธรรมาภิบาลของบริษัทฯ ได้ประชุมร่วมกันปีละ 1 ครั้ง เพื่อกำกับดูแลให้บุคลากรทุกคนในองค์กรปฏิบัติตามนโยบายที่กำหนด
- 5) ผู้บริหารมีปรัชญาและรูปแบบในการทำงาน เช่น มีทัศนคติที่ดีและสนับสนุนการปฏิบัติหน้าที่เกี่ยวกับการบัญชี ระบบการจัดการสารสนเทศ ทรัพยากรบุคคล การติดตามประเมินผล การตรวจสอบภายในและการตรวจสอบภายนอก มีการบริหารความเสี่ยงเกี่ยวกับการดำเนินงานที่สำคัญ

2. การบริหารความเสี่ยง

บริษัทฯ กำหนดวัตถุประสงค์ระดับองค์กรที่ชัดเจน วัตถุประสงค์ระดับองค์กรและวัตถุประสงค์ระดับกิจกรรมสอดคล้องกันในการที่จะทำงานให้สำเร็จด้วยงบประมาณและทรัพยากรบุคคลที่กำหนดไว้อย่างเหมาะสม ฝ่ายบริหารมีการระบุความเสี่ยงทั้งจากปัจจัยภายในและภายนอกที่อาจมีผลกระทบต่อการบรรลุวัตถุประสงค์ขององค์กร บริษัทฯ มีการวิเคราะห์ความเสี่ยงและการบริหารความเสี่ยงที่เหมาะสม นอกจากนี้มีกลไกที่ชี้ให้เห็นถึงความเสี่ยงที่เกิดจากการเปลี่ยนแปลง เช่น การเปลี่ยนแปลงวิธีการจัดการ เป็นต้น

- 1) บริษัทฯ มีการกำหนดนโยบายการบริหารความเสี่ยงองค์กร โดยมีคณะกรรมการบริหารความเสี่ยงทำหน้าที่กำกับดูแลและกำหนดกรอบความเสี่ยงเพื่อการบริหารจัดการในภาพรวมองค์กร โดยครอบคลุมความเสี่ยงด้านบริหารจัดการเงินการประกอบธุรกิจ และมีคณะกรรมการบริหารความเสี่ยงงานที่เกี่ยวข้องกับงานด้านคลินิก ความปลอดภัยยาชีวอนามัยและสิ่งแวดล้อม
- 2) บริษัทฯ มีการกำหนดวัตถุประสงค์ขององค์กรที่ชัดเจนครอบคลุมสิ่งที่องค์กรต้องการบรรลุวัตถุประสงค์ระดับกิจกรรมที่เกี่ยวข้องกับกระบวนการทำงานที่สำคัญขององค์กร และสอดคล้องเชื่อมโยงกับวัตถุประสงค์และแผนยุทธศาสตร์ขององค์กร ผู้บริหารมีการระบุความเสี่ยงในระดับองค์กร และครอบคลุมในทุกระดับกิจกรรมที่สำคัญ

3. การควบคุมการปฏิบัติงานของฝ่ายบริหาร

บริษัทฯ มีนโยบายและวิธีปฏิบัติงานที่ทำให้มั่นใจว่า เมื่อนำไปปฏิบัติแล้วจะเกิดผลสำเร็จตามที่ฝ่ายบริหารกำหนดไว้ กิจกรรมเพื่อการควบคุมจะชี้ให้ผู้ปฏิบัติงานเห็นความเสี่ยงที่อาจเกิดขึ้นในการปฏิบัติงานเพื่อให้เกิดความระมัดระวังและสามารถปฏิบัติงานให้สำเร็จตามวัตถุประสงค์ เช่น

การควบคุมภายในด้านการบริหาร บริษัทฯ กำหนดพันธกิจและวัตถุประสงค์ขององค์กรเป็นลายลักษณ์อักษรและสื่อความให้บุคลากรทุกคนเข้าใจ เพื่อให้การดำเนินงานบรรลุตามวัตถุประสงค์ พร้อมทั้งมีการวางแผนการดำเนินงาน การจัดสรรทรัพยากร งบประมาณ และอัตรากำลัง นอกจากนี้ได้มีการกำหนดกระบวนการทำงานและมีการติดตามผล เพื่อให้บุคลากรปฏิบัติงานอย่างมีประสิทธิภาพ ประสิทธิภาพ และปฏิบัติตามกฎหมาย ระเบียบข้อบังคับ และมาตรฐานที่กำหนด

- 1) ผลการควบคุมภายใน ด้านการเงินการบัญชี บริษัทฯ มีการควบคุมภายในเกี่ยวกับการเก็บเงิน รักษาเงิน การรับจ่าย เงินฝากธนาคาร และเงินยืมตรง เป็นไปตามระเบียบที่กำหนด มีการบันทึกบัญชีครบถ้วนถูกต้องและสม่ำเสมอ
- 2) การควบคุมภายใน ด้านการจัดซื้อจัดจ้าง บริษัทฯ มีระเบียบและข้อกำหนดว่าด้วยการพัสดุ เพื่อนำไปปฏิบัติในการจัดซื้อจัดจ้าง ซึ่งได้กำหนดหน้าที่ความรับผิดชอบในการจัดซื้อจัดจ้างไว้อย่างชัดเจน เช่น อำนาจการอนุมัติ การกำหนดความ

ต้องการพัสดุดการตรวจรับ การควบคุมและการเก็บรักษาพัสดุ

- 3) การควบคุมภายใน ด้านการบริหารทรัพยากรบุคคล มีกระบวนการสรรหาเพื่อให้ได้บุคลากรที่มีความรู้ความสามารถตามที่กำหนด มีระบบค่าตอบแทนที่เหมาะสมและเป็นธรรม มีการกำหนดหน้าที่ความรับผิดชอบ มาตรฐานการปฏิบัติงาน และระบบติดตามผลไว้อย่างชัดเจน มีระบบการให้ข้อมูลและการสื่อสารที่มีประสิทธิภาพเพียงพอ

ในภาพรวมบริษัท มีกิจกรรมควบคุมที่เหมาะสมเพียงพอและมีประสิทธิผล โดยกำหนดให้มีนโยบายและระเบียบปฏิบัติเป็นลายลักษณ์อักษร ระบุการดำเนินงานในส่วนที่มีความเสี่ยงสำคัญและกำหนดกลไกในการควบคุมเพื่อป้องกันและลดข้อผิดพลาด มีการสอบทานรายงานทางการเงินและรายงานผลการดำเนินงานที่ใช้ทางการเงินโดยฝ่ายบริหาร คณะกรรมการตรวจสอบและคณะกรรมการบริษัท มีการกำหนดให้ใช้ดัชนีวัดผลการดำเนินงานกับพนักงานทั้งองค์กร

การบริหารทรัพยากรบุคคลของบริษัท มีการวางระบบด้านการบริหารทรัพยากรบุคคล และมีการควบคุมติดตามประเมินผลอย่างเพียงพอ ทั้งในด้านการสรรหา ค่าตอบแทน หน้าที่ความรับผิดชอบ การพัฒนาบุคลากร การปฏิบัติงานของบุคลากรและการสื่อสาร เพื่อให้พนักงานมีความรู้ความสามารถและการบริหารทรัพยากรบุคคลของบริษัท มีประสิทธิภาพและเหมาะสม

4. ระบบสารสนเทศและการสื่อสารข้อมูล

บริษัท มีระบบข้อมูลสารสนเทศที่เกี่ยวข้องกับการปฏิบัติงาน การรายงานทางการเงินและการดำเนินงาน การปฏิบัติตามนโยบายและระเบียบปฏิบัติต่างๆ ที่ใช้ในการควบคุมและดำเนินกิจกรรมขององค์กร รวมทั้งข้อมูลสารสนเทศที่ได้จากภายนอกองค์กรมีการสื่อสารไปยังผู้บริหารและผู้ใช้ภายในองค์กรในรูปแบบที่ช่วยให้ผู้รับข้อมูลสารสนเทศปฏิบัติหน้าที่ตามความรับผิดชอบได้อย่างมีประสิทธิภาพและประสิทธิผล และให้ความมั่นใจว่าการติดต่อสื่อสารภายในและภายนอกองค์กรที่มีผลทำให้องค์กรบรรลุวัตถุประสงค์และเป้าหมาย

5. การติดตามประเมินผล

บริษัท มีการติดตามประเมินผลการควบคุมภายใน และประเมินคุณภาพการปฏิบัติงานโดยกำหนดวิธีปฏิบัติงานเพื่อติดตามการปฏิบัติตามระบบการควบคุมภายในอย่างต่อเนื่องและเป็นส่วนหนึ่งของกระบวนการปฏิบัติงานตามปกติของฝ่ายบริหาร ผู้ควบคุมงานและผู้มีหน้าที่เกี่ยวข้อง นอกจากนี้มีการประเมินผลโดยการตรวจสอบของสำนักตรวจสอบภายในตามแผนการตรวจสอบประจำปีและคณะกรรมการตรวจสอบของบริษัท ได้สอบทานผลการดำเนินงานการบริหารความเสี่ยงของบริษัท อย่างสม่ำเสมอ กรณีพบข้อที่ควรปรับปรุงได้มีการกำหนดวิธีปฏิบัติ เพื่อให้ความมั่นใจว่า ข้อตรวจพบจากการตรวจสอบและการสอบทานได้รับการพิจารณาสนองตอบ และมีการวินิจฉัยสั่งการให้ดำเนินการแก้ไขข้อบกพร่องทันที

คณะกรรมการตรวจสอบได้สอบทานระบบการควบคุมภายในซึ่งประเมินโดยผู้บริหารและสำนักตรวจสอบภายใน ไม่พบประเด็นปัญหาหรือข้อบกพร่องที่เป็นสาระสำคัญ ซึ่งสอดคล้องกับความเห็นของผู้สอบบัญชีของบริษัท ระบบการควบคุมภายในของบริษัท มีความเพียงพอและมีประสิทธิผล

ทั้งนี้ บริษัทได้จัดให้มีบุคลากรอย่างเพียงพอที่จะดำเนินการตามระบบได้อย่างมีประสิทธิภาพ รวมทั้งมีระบบควบคุมภายในในเรื่องการติดตามควบคุม ดูแลการดำเนินงานของบริษัทย่อย ให้สามารถป้องกันทรัพย์สินของบริษัท และบริษัทย่อย จากการศึกษากรรมการหรือผู้บริหารนำไปใช้โดยมิชอบ หรือโดยไม่มีอำนาจ รวมถึงการทำธุรกรรมกับบุคคลที่อาจมีความขัดแย้งและบุคคลที่เกี่ยวข้องกัน อย่างเพียงพอแล้ว สำหรับการควบคุมภายในในหัวข้ออื่นนอกเหนือจากข้างต้น คณะกรรมการเห็นว่า บริษัทมีการควบคุมภายในที่เพียงพอแล้วเช่นกัน



รายการระหว่างกัน

การเปิดเผยข้อมูลรายการระหว่างกัน

บริษัทฯ มีรายการระหว่างกันที่สำคัญกับบุคคลที่อาจมีความขัดแย้งของบริษัท สำหรับปี สิ้นสุด วันที่ 31 ธันวาคม 2565 ดังนี้

1. รายละเอียดเกี่ยวกับบุคคลที่อาจมีความขัดแย้งของบริษัทและลักษณะความสัมพันธ์

บุคคลที่อาจมีความขัดแย้ง	ลักษณะความสัมพันธ์
บริษัท ทิพยบริดจ์ จำกัด	บริษัทร่วม ถือหุ้นโดยบริษัท จำนวน ร้อยละ 36.50 และมีกรรมการร่วมกัน คือ นายชัยสิทธิ์ วิริยะเมตตากุล, นายพิจิตต์ วิริยะเมตตากุล และนายสิทธิ ภาณุพัฒน์พงศ์
บริษัท โรงพยาบาลวิภาวดี จำกัด	บริษัทร่วม ถือหุ้นโดยบริษัท จำนวน ร้อยละ 33.85 และมีกรรมการร่วมกัน คือ นายชัยสิทธิ์ วิริยะเมตตากุล, นายพิจิตต์ วิริยะเมตตากุล, นายสิทธิ ภาณุพัฒน์พงศ์, นายชำนาญ ชนะชัย และนายพิชญ สมบูรณ์สิน
บริษัท โรงพยาบาลวิภาวดี-ปากเกร็ด จำกัด	ถือหุ้นโดย บริษัท โรงพยาบาลวิภาวดี จำกัด (“บริษัทร่วม”) จำนวนร้อยละ 88.46 และมีกรรมการร่วมกัน คือ นายพิจิตต์ วิริยะเมตตากุล และนายสิทธิ ภาณุพัฒน์พงศ์
บริษัท อินโนเวชั่น เทคโนโลยี จำกัด	ถือหุ้นโดยบริษัท จำนวนร้อยละ 14.80 และมีกรรมการร่วมกัน คือ นายชัยสิทธิ์ วิริยะเมตตากุล และ กรรมการ / ผู้บริหาร ของบริษัท ได้แก่ นายชัยสิทธิ์ วิริยะเมตตากุล, นายชัยสิทธิ์ คุปต์วิวัฒน์ และนางศศิธร นรไกร ถือหุ้นในบริษัท อินโนเวชั่น เทคโนโลยี จำกัด รวมกันคิดเป็นจำนวนร้อยละ 15.35
บริษัท สิ้นแพทย์ จำกัด	ถือหุ้นโดยบริษัท จำนวนร้อยละ 10 และมีกรรมการร่วมกัน คือ นายสิทธิ ภาณุพัฒน์พงศ์ และนายชัยสิทธิ์ วิริยะเมตตากุล
บริษัท โรงพยาบาลเจ้าพระยา จำกัด (มหาชน)	ถือหุ้นโดยบริษัทจำนวน ร้อยละ 7.69 และมีกรรมการร่วมกัน คือ นายชัยสิทธิ์ วิริยะเมตตากุล, นางบวรพรรณ รัฐประเสริฐ และนายพงษ์พัฒน์ ปธานวนิช
บริษัท สิ้นแพทย์ เสรีรักษ์ จำกัด	ถือหุ้นโดยบริษัทจำนวน ร้อยละ 10 และมีกรรมการร่วมกัน คือ นายพิจิตต์ วิริยะเมตตากุล, นายชัยสิทธิ์ วิริยะเมตตากุล, นายสิทธิ ภาณุพัฒน์พงศ์ และนายพิชญ สมบูรณ์สิน
บริษัท ส่งสัมพันธ์ จำกัด	ถือหุ้นโดย บริษัท โรงพยาบาลวิภาวดี จำกัด (“บริษัทร่วม”) จำนวนร้อยละ 50 และมีกรรมการร่วมกัน คือ นายชัยสิทธิ์ วิริยะเมตตากุล และนายสิทธิ ภาณุพัฒน์พงศ์
บริษัท โรงพยาบาลวิภาวดี-ชัยปราการ จำกัด	ถือหุ้นโดย บริษัท โรงพยาบาลวิภาวดี จำกัด (“บริษัทร่วม”) จำนวนร้อยละ 72.17 และมีกรรมการร่วมกัน คือ นายสิทธิ ภาณุพัฒน์พงศ์, นายชำนาญ ชนะชัย, นางบวรพรรณ รัฐประเสริฐ และนายพิจิตต์ วิริยะเมตตากุล
บริษัท โรงพยาบาลวิภาวดี-อมตะนคร จำกัด	ถือหุ้นโดย บริษัท โรงพยาบาลวิภาวดี จำกัด (“บริษัทร่วม”) จำนวนร้อยละ 75.11 และมีกรรมการร่วมกัน คือ นายชัยสิทธิ์ วิริยะเมตตากุล และนายสิทธิ ภาณุพัฒน์พงศ์
บริษัท เอฟแอนด์เอส 79 จำกัด	มีผู้ถือหุ้นและกรรมการร่วมกัน คือ นายชำนาญ ชนะชัย และนายพรชัย อรพันธ์
บริษัท โรงพยาบาลบางโพ จำกัด	ผู้ถือหุ้นโดย บริษัท โรงพยาบาลวิภาวดี จำกัด จำนวน ร้อยละ 28.57 มีผู้บริหารของบริษัท ได้แก่ พลโทพร้อมพงษ์ พิระบูล และนายพิจิตต์ วิริยะเมตตากุล เป็นกรรมการ
บริษัท โรงพยาบาลมเหล็กซ์ จำกัด	ผู้ถือหุ้นโดย บริษัท โรงพยาบาลวิภาวดี จำกัด (“บริษัทร่วม”) จำนวนร้อยละ 51.72 และมีกรรมการร่วมกัน คือ นายพิจิตต์ วิริยะเมตตากุล, นายชำนาญ ชนะชัย และนายสิทธิ ภาณุพัฒน์พงศ์

2. ประเภทและลักษณะของรายการระหว่างกัน

ชื่อผู้ที่เกี่ยวข้อง	มูลค่ารายการระหว่างกัน (ล้านบาท)			ลักษณะของรายการระหว่างกัน	เงื่อนไข/นโยบาย	ความเห็นคณะกรรมการตรวจสอบ
	ปี 2563	ปี 2564	ปี 2565			
บริษัท โรงพยาบาล วิภาวดี จำกัด	0.26	0.09	0.08	ค่าบริการรักษาพยาบาล	การกำหนดราคา /เงื่อนไขเป็นไปตามปกติของธุรกิจ ซึ่งเป็นไปในทางเดียวกันกับการกำหนดเงื่อนไขกับบุคคลหรือกิจการอื่นที่ไม่เกี่ยวข้องกัน	เป็นรายการที่มีลักษณะตามการค้าปกติทั่วไป และมีเงื่อนไขราคาที่สามารถเทียบเคียงได้กับคู่ค้ารายอื่นๆที่ไม่เกี่ยวข้องกัน
	67.45	-0-	135.40	เงินปันผลรับ	บริษัทรับเงินปันผลจากบริษัทร่วมตามมติที่ประชุมสามัญประจำปีผู้ถือหุ้นในอัตราเดียวกันกับผู้ถือหุ้นรายอื่นๆ	เป็นรายการที่มีลักษณะทั่วไปตามธุรกิจปกติโดยบริษัทได้รับเงินปันผลจากการถือหุ้นในบริษัทร่วมเช่นเดียวกันกับผู้ถือหุ้นรายอื่นๆ
บมจ.เชียงใหม่ราม ธุรกิจการแพทย์	196.64	174.79	218.49	เงินปันผลรับ	บริษัทรับเงินปันผลจากบริษัทร่วมตามมติที่ประชุมสามัญประจำปีผู้ถือหุ้นในอัตราเดียวกันกับผู้ถือหุ้นรายอื่นๆ	เป็นรายการที่มีลักษณะทั่วไปตามธุรกิจปกติโดยบริษัทได้รับเงินปันผลจากการถือหุ้นในบริษัทร่วมเช่นเดียวกันกับผู้ถือหุ้นรายอื่นๆ
บริษัท โรงพยาบาล วิภาวดี-ปากเกร็ด จำกัด	1.11	0.91	1.50	ค่าบริการรักษาพยาบาล	การกำหนดราคา /เงื่อนไขเป็นไปตามปกติของธุรกิจ ซึ่งเป็นไปในทางเดียวกันกับการกำหนดเงื่อนไขกับบุคคลหรือกิจการอื่นที่ไม่เกี่ยวข้องกัน	เป็นรายการที่มีลักษณะตามการค้าปกติทั่วไป และมีเงื่อนไขราคาที่สามารถเทียบเคียงได้กับคู่ค้ารายอื่นๆที่ไม่เกี่ยวข้องกัน
บริษัท อินโนเวชั่น เทคโนโลยี จำกัด	10.70	11.18	11.24	ค่าบริการรักษาพยาบาล วิศวกรรมต่างๆ และ ระบบแก๊สทางการแพทย์	การกำหนดราคา /เงื่อนไขเป็นไปตามปกติของธุรกิจ ซึ่งเป็นไปในทางเดียวกันกับการกำหนดเงื่อนไขกับบุคคลหรือกิจการอื่นที่ไม่เกี่ยวข้องกัน	เป็นรายการที่มีลักษณะตามการค้าปกติทั่วไป และมีเงื่อนไขราคาที่สามารถเทียบเคียงได้กับคู่ค้ารายอื่นๆที่ไม่เกี่ยวข้องกัน
	5.04	5.06	4.14	ดอกเบี้ย	บริษัทให้เงินกู้ระยะยาววงเงิน 65 ล้านบาท อัตราดอกเบี้ย 4.90% ต่อปี และวงเงินกู้ระยะสั้น จำนวน 25 ล้านบาท อัตราดอกเบี้ย 4%	เป็นรายการความช่วยเหลือทางการเงินตามมติคณะกรรมการบริษัท 2/2560 เมื่อ 15 พฤษภาคม 2560
	-	0.72	0.59	ค่าบริการรักษาพยาบาล	การกำหนดราคา /เงื่อนไขเป็นไปตามปกติของธุรกิจ ซึ่งเป็นไปในทางเดียวกันกับการกำหนดเงื่อนไขกับบุคคลหรือกิจการอื่นที่ไม่เกี่ยวข้องกัน	เป็นรายการที่มีลักษณะตามการค้าปกติทั่วไป และมีเงื่อนไขราคาที่สามารถเทียบเคียงได้กับคู่ค้ารายอื่นๆที่ไม่เกี่ยวข้องกัน
	0.58	5.06	-0-	เงินปันผลรับ	บริษัทรับเงินปันผลจากบริษัทตามมติที่ประชุมสามัญประจำปีผู้ถือหุ้นในอัตราเดียวกันกับผู้ถือหุ้นรายอื่นๆ	เป็นรายการที่มีลักษณะทั่วไปตามธุรกิจปกติโดยบริษัทได้รับเงินปันผลจากการถือหุ้นในบริษัทเช่นเดียวกันกับผู้ถือหุ้นรายอื่นๆ
บริษัท โรงพยาบาล เจ้าพระยา จำกัด (มหาชน)	10.87	9.06	9.06	เงินปันผลรับ	บริษัทรับเงินปันผลจากบริษัทตามมติที่ประชุมสามัญประจำปีผู้ถือหุ้นในอัตราเดียวกันกับผู้ถือหุ้นรายอื่นๆ	เป็นรายการที่มีลักษณะทั่วไปตามธุรกิจปกติโดยบริษัทได้รับเงินปันผลจากการถือหุ้นในบริษัทเช่นเดียวกันกับผู้ถือหุ้นรายอื่นๆ
บริษัท สิ้นแพทย์ จำกัด	35	28.20	46.40	เงินปันผลรับ	บริษัทรับเงินปันผลจากบริษัทตามมติที่ประชุมสามัญประจำปีผู้ถือหุ้นในอัตราเดียวกันกับผู้ถือหุ้นรายอื่นๆ	เป็นรายการที่มีลักษณะทั่วไปตามธุรกิจปกติโดยบริษัทได้รับเงินปันผลจากการถือหุ้นในบริษัทเช่นเดียวกันกับผู้ถือหุ้นรายอื่นๆ
บริษัท โรงพยาบาล บางโพ จำกัด	-	-	25	เงินปันผลรับ	บริษัทรับเงินปันผลจากบริษัทตามมติที่ประชุมสามัญประจำปีผู้ถือหุ้นในอัตราเดียวกันกับผู้ถือหุ้นรายอื่นๆ	เป็นรายการที่มีลักษณะทั่วไปตามธุรกิจปกติโดยบริษัทได้รับเงินปันผลจากการถือหุ้นในบริษัทเช่นเดียวกันกับผู้ถือหุ้นรายอื่นๆ
บริษัท ทิพยดินทร์ จำกัด	0.71	1.66	6.21	ดอกเบี้ยรับ	บริษัทให้เงินกู้ระยะยาว 3 ปี จำนวน 112 ล้านบาท อัตราดอกเบี้ยร้อยละ 4.75	เป็นรายการให้ความช่วยเหลือทางการเงินตามมติคณะกรรมการบริษัทครั้งที่ 4/2564 เมื่อ 19 ตุลาคม 2564



ชื่อผู้ที่เกี่ยวข้อง	มูลค่ารายการระหว่างกัน (ล้านบาท)			ลักษณะของรายการ ระหว่างกัน	เงื่อนไข/นโยบาย	ความเห็นคณะกรรมการตรวจสอบ
	ปี 2563	ปี 2564	ปี 2565			
บริษัท บิวตี้ ดีไซน์ เซ็นเตอร์ จำกัด	0	1.81	0.75	คำรักษาพยาบาล	การกำหนดราคา /เงื่อนไขเป็นไปตาม ปกติของธุรกิจ ซึ่งเป็นไปในทาง เดียวกันกับการกำหนดเงื่อนไขกับ บุคคลหรือกิจการอื่นที่ไม่เกี่ยวข้องกัน	เป็นรายการที่มีลักษณะตามการค้า ปกติทั่วไป และมีเงื่อนไขราคา ที่สามารถเทียบเคียงได้กับคู่ค้ารายอื่น ที่ไม่เกี่ยวข้องกัน
บริษัท วี พีริซิชั่น จำกัด	-	0.67	0.48	คำรักษาพยาบาล	การกำหนดราคา /เงื่อนไขเป็นไปตาม ปกติของธุรกิจ ซึ่งเป็นไปในทาง เดียวกันกับการกำหนดเงื่อนไขกับ บุคคลหรือกิจการอื่นที่ไม่เกี่ยวข้องกัน	เป็นรายการที่มีลักษณะตามการค้า ปกติทั่วไป และมีเงื่อนไขราคา ที่สามารถเทียบเคียงได้กับคู่ค้ารายอื่น ที่ไม่เกี่ยวข้องกัน
				เงินปันผล	บริษัทรับเงินปันผลจากบริษัทตามมติ ที่ประชุมสามัญประจำปีผู้ถือหุ้นใน อัตราเดียวกันกับผู้ถือหุ้นรายอื่นๆ	เป็นรายการที่มีลักษณะทั่วไปตาม ธุรกิจปกติโดยบริษัทได้รับเงินปันผล จากการถือหุ้นในบริษัทเช่นเดียว กับ กับผู้ถือหุ้นรายอื่นๆ
				เจ้าหนี้ตัวสัญญาใช้เงิน	อัตราดอกเบี้ยร้อยละ 3.25 (ตั้งแต่ 1/06/64 ลดอัตราดอกเบี้ยเหลือ 2.25%) กำหนดชำระดอกเบี้ยทุก 3 เดือน กำหนดคืนเงินต้นวันที่ 30 มิถุนายน 2566* โดยมีเงื่อนไขว่าผู้ให้ กู้สามารถไถ่ถอนเงินกู้ก่อนวันครบ กำหนดได้และผู้กู้สามารถชำระคืนเงิน กู้ก่อนวันครบกำหนดได้	เป็นรายการที่เป็นประโยชน์ต่อบริษัท เนื่องจากทำให้บริษัทมีทางเลือกแหล่ง เงินทุนเพิ่มมากขึ้น โดยมีอัตรา ดอกเบี้ยที่ต่ำกว่า อัตราดอกเบี้ยเงินให้ กู้ยืมของธนาคารพาณิชย์ ณ ขณะ นั้น ซึ่งอยู่ที่ร้อยละ 2.50 และไม่ กระทบสิทธิของผู้ถือหุ้น
				ดอกเบี้ยจ่าย		
กรรมการ ผู้บริหาร และพนักงาน	284	262.30	322	เจ้าหนี้ตัวสัญญาใช้เงิน	อัตราดอกเบี้ยร้อยละ 3.25 (ตั้งแต่ 1/06/64 ลดอัตราดอกเบี้ยเหลือ 2.25%) กำหนดชำระดอกเบี้ยทุก 3 เดือน กำหนดคืนเงินต้นวันที่ 30 มิถุนายน 2566* โดยมีเงื่อนไขว่าผู้ให้ กู้สามารถไถ่ถอนเงินกู้ก่อนวันครบ กำหนดได้และผู้กู้สามารถชำระคืนเงิน กู้ก่อนวันครบกำหนดได้	เป็นรายการที่เป็นประโยชน์ต่อบริษัท เนื่องจากทำให้บริษัทมีทางเลือกแหล่ง เงินทุนเพิ่มมากขึ้น โดยมีอัตรา ดอกเบี้ยที่ต่ำกว่า อัตราดอกเบี้ยเงินให้ กู้ยืมของธนาคารพาณิชย์ ณ ขณะ นั้น ซึ่งอยู่ที่ร้อยละ 2.50 และไม่ กระทบสิทธิของผู้ถือหุ้น
				ดอกเบี้ยจ่าย		

ความจำเป็นและความสมเหตุสมผลของรายการ

เนื่องจากการเข้าทำรายการระหว่างบริษัทหรือบริษัทย่อยกับบุคคลที่มีความขัดแย้งกันดังกล่าวข้างต้น มีลักษณะเป็นรายการที่มีเงื่อนไข
การค้าปกติ และมีเงื่อนไขในลักษณะเดียวกับที่บริษัทพึงกระทำกับบุคคลภายนอก ซึ่งเป็นการเข้าทำรายการที่เป็นไปตามหลักการที่อนุวัติโดยที่
ประชุมคณะกรรมการบริษัท ครั้งที่ 4/2551 เมื่อวันที่ 13 สิงหาคม 2551 ซึ่งคณะกรรมการตรวจสอบจะเป็นผู้พิจารณารายการดังกล่าว
แต่สำหรับปีสิ้นสุดวันที่ 31 ธันวาคม 2565 นี้ไม่มีการทำรายการเกี่ยวข้องกัน

นโยบายหรือแนวโน้มการทำรายการระหว่างกันในอนาคต

บริษัทกำหนดนโยบายในการทำรายการระหว่างกันในปัจจุบันและในอนาคต ดังนี้ ในการทำรายการระหว่างกันใดๆ บริษัทจะกำหนด
ข้อตกลงและเงื่อนไขต่างๆ ให้เป็นไปตามราคาและเงื่อนไขทางการค้าที่เป็นธรรมและไม่ก่อให้เกิดการถ่ายเทผลประโยชน์ และให้เป็นไปตาม
กฎหมาย และข้อกำหนดต่างๆ ทั้งนี้ บริษัทคาดว่าจะยังคงมีรายการระหว่างกันเกิดขึ้นอย่างต่อเนื่องในอนาคต อาทิ รายการที่เกี่ยวกับการทำ
ธุรกรรมปกติทางการค้า อาทิ การให้บริการรักษาพยาบาล การให้บริการห้องปฏิบัติการทางการแพทย์ และการบำรุงรักษาระบบวิศวกรรม
 เป็นต้น ทั้งนี้ บริษัทได้แต่งตั้งคณะกรรมการตรวจสอบให้เป็นผู้ดำเนินการตรวจสอบและให้ความเห็นถึงความเหมาะสมของรายการ และพิจารณา
เปิดเผยข้อมูลของรายการระหว่างกัน หรือรายการที่อาจมีความขัดแย้งทางผลประโยชน์ ให้มีความถูกต้องและครบถ้วนตามกฎหมายว่าด้วย
หลักทรัพย์และตลาดหลักทรัพย์และข้อบังคับ ประกาศ คำสั่ง หรือข้อกำหนดของตลาดหลักทรัพย์แห่งประเทศไทย และตามมาตรฐานการบัญชี
ที่กำหนดโดยสมาคมนักบัญชีและผู้สอบบัญชีรับอนุญาตแห่งประเทศไทย ในกรณีที่คณะกรรมการตรวจสอบไม่มีความชำนาญในการพิจารณา



รายการระหว่างกันที่อาจเกิดขึ้น บริษัทจะจัดให้มีบุคคลที่มีความรู้ความชำนาญพิเศษ เช่น ผู้สอบบัญชีของบริษัท หรือผู้เชี่ยวชาญอิสระ เป็นผู้ให้ความเห็นเกี่ยวกับรายการระหว่างกันดังกล่าว

นอกจากนี้ รายการระหว่างกันที่อาจเกิดขึ้นในอนาคตนั้น คณะกรรมการบริษัทจะต้องปฏิบัติให้เป็นไปตามกฎหมายว่าด้วยหลักทรัพย์และตลาดหลักทรัพย์และข้อบังคับ ประกาศ คำสั่ง หรือข้อกำหนดของตลาดหลักทรัพย์แห่งประเทศไทย รวมถึงการปฏิบัติตามข้อกำหนดเกี่ยวกับการเปิดเผยข้อมูล การทำรายการเกี่ยวโยงกัน และการได้มาหรือจำหน่ายไปซึ่งทรัพย์สินที่สำคัญของบริษัท และจัดให้คณะกรรมการตรวจสอบและผู้สอบบัญชีของบริษัทหรือผู้เชี่ยวชาญอิสระ (แล้วแต่กรณี) เป็นผู้ดำเนินการตรวจสอบและให้ความเห็นถึงความเหมาะสมของรายการและพิจารณาเปิดเผยข้อมูลของรายการระหว่างกันหรือรายการที่อาจมีความขัดแย้งทางผลประโยชน์ให้มีความถูกต้องและครบถ้วนตามที่กฎหมายกำหนด

มาตรการคุ้มครองผู้ลงทุน

บริษัทมีข้อกำหนดที่ชัดเจนเกี่ยวกับการทำรายการระหว่างกัน และการได้มาหรือจำหน่ายไปซึ่งทรัพย์สินที่สำคัญของบริษัทในข้อบังคับของบริษัทโดยกำหนดให้กรรมการ หรือบุคคลที่อาจมีความขัดแย้งมีส่วนได้เสีย หรืออาจมีความขัดแย้งทางผลประโยชน์อันใด ไม่มีสิทธิออกเสียงอนุมัติในเรื่องนั้นๆ นอกจากนี้ บริษัทกำหนดให้คณะกรรมการตรวจสอบให้ความเห็นเกี่ยวกับความจำเป็นและความเหมาะสมของรายการ และพิจารณาเปิดเผยรายละเอียดของรายการในรายงานประจำปีของบริษัท

ในกรณีที่คณะกรรมการตรวจสอบไม่มีความชำนาญในการพิจารณารายการระหว่างกันที่อาจเกิดขึ้น บริษัทจะจัดหาผู้เชี่ยวชาญอิสระ หรือผู้สอบบัญชีของบริษัทเป็นผู้ให้ความเห็นเกี่ยวกับรายการระหว่างกันดังกล่าวเพื่อประกอบการตัดสินใจของคณะกรรมการหรือผู้ถือหุ้นของบริษัทแล้วแต่กรณี





Vibhavadi

H O S P I T A L โรงพยาบาลวิภาวดี



รายงานความรับผิดชอบของ คณะกรรมการบริษัทต่อรายงานทางการเงิน

คณะกรรมการบริษัทได้ตระหนักถึงภาระหน้าที่และความรับผิดชอบในฐานะกรรมการบริษัทจดทะเบียนต้องบการเงินของบริษัท โรงพยาบาลวิภาวดี จำกัด (มหาชน) (“บริษัทฯ”) และบริษัทย่อย ซึ่งงบการเงินดังกล่าวได้จัดทำขึ้นตามมาตรฐานการรายงานทางการเงิน โดยมีการพิจารณาเลือกใช้นโยบายบัญชีที่เหมาะสมและถือปฏิบัติอย่างสม่ำเสมอ ประกอบกับการใช้ดุลยพินิจอย่างระมัดระวังและประมาณการที่สมเหตุสมผลในการจัดทำ มีการเปิดเผยข้อมูลสำคัญอย่างเพียงพอในหมายเหตุประกอบงบการเงิน ตลอดจนได้แสดงคำอธิบายและการวิเคราะห์ฐานะการเงินและผลการดำเนินงานของบริษัทฯ และบริษัทย่อย เพื่อให้เกิดประโยชน์ต่อผู้ถือหุ้นและนักลงทุนทั่วไป ทั้งนี้งบการเงินดังกล่าวได้ผ่านการตรวจสอบและแสดงความเห็นอย่างไม่มีเงื่อนไขจากผู้สอบบัญชีรับอนุญาตที่เป็นอิสระ

นอกจากนี้คณะกรรมการบริษัทได้ส่งเสริมให้บริษัทฯ มีการปฏิบัติตามหลักการกำกับดูแลกิจการที่ดีและจัดให้มีระบบการบริหารจัดการความเสี่ยง ตลอดจนระบบการควบคุมภายในที่มีประสิทธิภาพและประสิทธิผล เพื่อให้มั่นใจว่าการบันทึกข้อมูลทางบัญชีมีความถูกต้อง ครบถ้วน และเพียงพอที่จะดำรงรักษาไว้ซึ่งทรัพย์สินของบริษัทฯ และบริษัทย่อย รวมถึงป้องกันไม่ให้เกิดการทุจริตหรือการดำเนินการที่ผิดปกติอย่างมีสาระสำคัญ

อนึ่งคณะกรรมการตรวจสอบของบริษัทฯ ซึ่งประกอบด้วยกรรมการที่เป็นอิสระได้ทำหน้าที่สอบทานเกี่ยวกับคุณภาพของรายงานทางการเงินและระบบการควบคุมภายใน และได้แสดงความเห็นไว้ในรายงานคณะกรรมการตรวจสอบในรายงานประจำปี และแบบแสดงรายการข้อมูลประจำปี แบบ 56-1 One Report แล้ว

คณะกรรมการบริษัทจึงมีความเห็นว่า บริษัทฯ มีการกำกับดูแลกิจการที่ดี มีระบบการบริหารจัดการความเสี่ยงและระบบการควบคุมภายในที่มีความเพียงพอและเหมาะสม สามารถสร้างความเชื่อมั่นอย่างสมเหตุสมผลได้ว่างบการเงินของบริษัทฯ และบริษัทย่อย สำหรับปี สิ้นสุดวันที่ 31 ธันวาคม 2565 ได้จัดทำและเปิดเผยโดยถูกต้องตามที่ควรในสาระสำคัญ

(นายนิคม ไวยรัชพานิช)
ประธานกรรมการบริษัท
ประธานกรรมการบริหาร

(นายชัยสิทธิ์ วิริยะเมตตากุล)
ประธานกรรมการบริษัท
ประธานกรรมการบริหาร



รายงานของผู้สอบบัญชีรับอนุญาต

เสนอ ผู้ถือหุ้นและคณะกรรมการ
บริษัท โรงพยาบาลวิภาวดี จำกัด (มหาชน)

ความเห็น

ข้าพเจ้าได้ตรวจสอบงบการเงินรวมของบริษัท โรงพยาบาลวิภาวดี จำกัด (มหาชน) และบริษัทย่อย (กลุ่มบริษัท) ซึ่งประกอบด้วยงบแสดงฐานะการเงินรวม ณ วันที่ 31 ธันวาคม 2565 งบกำไรขาดทุนเบ็ดเสร็จรวม งบแสดงการเปลี่ยนแปลงส่วนของผู้ถือหุ้นรวมและงบกระแสเงินสดรวมสำหรับปีสิ้นสุดวันเดียวกันและหมายเหตุประกอบงบการเงินรวม รวมถึงสรุปนโยบายการบัญชีที่สำคัญ และข้าพเจ้าได้ตรวจสอบงบการเงินเฉพาะกิจการของบริษัท โรงพยาบาลวิภาวดี จำกัด (มหาชน) (บริษัท) ซึ่งประกอบด้วย งบแสดงฐานะการเงิน ณ วันที่ 31 ธันวาคม 2565 งบกำไรขาดทุนเบ็ดเสร็จ งบแสดงการเปลี่ยนแปลงส่วนของผู้ถือหุ้นและงบกระแสเงินสดสำหรับปีสิ้นสุดวันเดียวกันและหมายเหตุประกอบงบการเงิน รวมถึงสรุปนโยบายการบัญชีที่สำคัญ

ข้าพเจ้าเห็นว่า งบการเงินข้างต้นนี้แสดงฐานะการเงินรวมของบริษัท โรงพยาบาลวิภาวดี จำกัด (มหาชน) และบริษัทย่อย ณ วันที่ 31 ธันวาคม 2565 ผลการดำเนินงานรวมและกระแสเงินสดรวมสำหรับปีสิ้นสุดวันเดียวกัน และแสดงฐานะการเงินเฉพาะกิจการของบริษัท โรงพยาบาลวิภาวดี จำกัด (มหาชน) ณ วันที่ 31 ธันวาคม 2565 ผลการดำเนินงานและกระแสเงินสดสำหรับปีสิ้นสุดวันเดียวกัน โดยถูกต้องตามที่ควรในสาระสำคัญตามมาตรฐานการรายงานทางการเงิน

เกณฑ์ในการแสดงความเห็น

ข้าพเจ้าได้ปฏิบัติงานตรวจสอบตามมาตรฐานการสอบบัญชี ความรับผิดชอบของข้าพเจ้าได้กล่าวไว้ในวรรคความรับผิดชอบของผู้สอบบัญชีต่อการตรวจสอบงบการเงินในรายงานของข้าพเจ้า ข้าพเจ้ามีความเป็นอิสระจากบริษัทตามประมวลจริยบรรณของผู้ประกอบวิชาชีพบัญชี รวมถึงมาตรฐานเรื่องความเป็นอิสระที่กำหนดโดยสภาวิชาชีพบัญชี (ประมวลจริยบรรณของผู้ประกอบวิชาชีพบัญชี) ในส่วนที่เกี่ยวข้องกับการตรวจสอบงบการเงิน และข้าพเจ้าได้ปฏิบัติตามความรับผิดชอบด้านจริยบรรณอื่นๆ ตามประมวลจริยบรรณของผู้ประกอบวิชาชีพบัญชี ข้าพเจ้าเชื่อว่าหลักฐานการสอบบัญชีที่ข้าพเจ้าได้รับเพียงพอและเหมาะสมเพื่อใช้เป็นเกณฑ์ในการแสดงความเห็นของข้าพเจ้า

เรื่องอื่น

งบแสดงฐานะการเงินรวม งบกำไรขาดทุนเบ็ดเสร็จรวม งบแสดงการเปลี่ยนแปลงส่วนของผู้ถือหุ้นรวม และงบกระแสเงินสดรวมของบริษัท โรงพยาบาลวิภาวดี จำกัด (มหาชน) และบริษัทย่อย และงบแสดงฐานะการเงินเฉพาะกิจการ งบกำไรขาดทุนเบ็ดเสร็จเฉพาะกิจการ งบแสดงการเปลี่ยนแปลงส่วนของผู้ถือหุ้นเฉพาะกิจการ และงบกระแสเงินสดเฉพาะกิจการของบริษัท โรงพยาบาลวิภาวดี จำกัด (มหาชน) ณ วันที่ 31 ธันวาคม 2564 ที่แสดงเป็นข้อมูลเปรียบเทียบตรวจสอบโดยผู้สอบบัญชีอื่นในสำนักงานเดียวกัน ซึ่งแสดงความเห็นอย่างไม่มีเงื่อนไขตามรายงานลงวันที่ 25 กุมภาพันธ์ 2565

เรื่องสำคัญในการตรวจสอบ

เรื่องสำคัญในการตรวจสอบคือเรื่องต่างๆ ที่มีนัยสำคัญที่สุดตามดุลยพินิจของผู้ประกอบวิชาชีพของข้าพเจ้าในการตรวจสอบงบการเงินรวมและงบการเงินเฉพาะกิจการสำหรับงวดปัจจุบัน ข้าพเจ้าได้นำเรื่องเหล่านี้มาพิจารณาในบริบทของการตรวจสอบงบการเงินรวมและงบการเงินเฉพาะกิจการโดยรวมและในการแสดงความเห็นของข้าพเจ้า ทั้งนี้ข้าพเจ้าไม่ได้แสดงความเห็นแยกต่างหากสำหรับเรื่องเหล่านี้

การรับรู้รายได้จากการรักษาพยาบาลทั่วไป

กลุ่มบริษัทมีรายได้จากการรักษาพยาบาลทั่วไปรวมถึงการรักษาพยาบาลเกี่ยวกับโรคติดเชื้อไวรัสโคโรนา 2019 (COVID- 19) ที่ถือเป็นบัญชีที่สำคัญต้องบการเงิน ในงบการเงินรวมมีจำนวนเงิน 7,309.35 ล้านบาท (คิดเป็นร้อยละ 81 ของรายได้รวม) และในงบเฉพาะกิจการมีจำนวนเงิน 3,131.23 ล้านบาท (คิดเป็นร้อยละ 81 ของรายได้รวม) ซึ่งจำนวนเงินมาจากปริมาณของรายการเป็นจำนวนมาก รวมถึงรายได้จากการรักษาพยาบาลมีหลายองค์ประกอบ ได้แก่ รายได้จากการขายยาและเวชภัณฑ์ รายได้ค่าบริการทางการแพทย์ รายได้ค่าห้องผู้ป่วย เป็นต้น รวมถึงมีส่วนลดสำหรับคู่สัญญาต่าง ๆ โดยเงื่อนไขที่ระบุไว้ในสัญญาที่ทำกับคู่สัญญามีความหลากหลาย ดังนั้น ข้าพเจ้าจึงให้ความสำคัญในการรับรู้รายได้ดังกล่าว

ข้าพเจ้าได้ตรวจสอบการรับรู้รายได้ของกลุ่มบริษัท โดยการประเมินระบบสารสนเทศและทดสอบระบบการควบคุมภายในที่เกี่ยวข้องกับวงจรรายได้ โดยการสอบถามผู้รับผิดชอบ ทำความเข้าใจและเลือกตัวอย่างเพื่อทดสอบการปฏิบัติตามการควบคุมที่กลุ่มบริษัทออกแบบไว้ นอกจากนี้ข้าพเจ้าได้สุ่มตัวอย่างรายการเกี่ยวกับบริการรักษาพยาบาลที่เกิดขึ้นในระหว่างปี เพื่อตรวจสอบกับเอกสารประกอบรายการเกี่ยวกับบริการรักษาพยาบาล ตรวจสอบด้วยตัววิเคราะห์เปรียบเทียบข้อมูลบัญชีรายได้แบบแยกย่อย วิเคราะห์อัตราส่วนของรายได้ที่สำคัญกับข้อมูลในอดีตและในกลุ่มอุตสาหกรรม เพื่อตรวจสอบความผิดปกติที่อาจเกิดขึ้นของรายการเกี่ยวกับบริการรักษาพยาบาลตลอดรอบระยะเวลาบัญชี โดยเฉพาะรายการบัญชีที่ทำผ่านใบสำคัญทั่วไป

การรับรู้รายได้จากประกันสังคม

บริษัทย่อยมีรายได้จากประกันสังคมจากการเข้าร่วมทำสัญญาจ้างให้บริการทางการแพทย์ตามพระราชบัญญัติประกันสังคม พ.ศ. 2533 โดยมีรายได้จากประกันสังคมในงบการเงินรวมคิดเป็นร้อยละ 13 ของรายได้รวม ซึ่งบริษัทย่อยจะได้รับเงินจากสำนักงานประกันสังคมในส่วนของผู้ประกันตนที่เลือกใช้สิทธิรักษาพยาบาลกับโรงพยาบาล นอกจากนี้ บริษัทย่อยยังได้รับรายได้ค่าบริการทางการแพทย์จากกรณีโรคที่มีภาวะเสี่ยงและโรคที่มีค่าใช้จ่ายสูงส่วนเพิ่มอีก แต่รายได้ส่วนเพิ่มดังกล่าวการได้รับเงินในแต่ละครั้งต้องผ่านการพิจารณาจากสำนักงานประกันสังคมและการพิจารณาต้องใช้ระยะเวลานาน ในกรณีที่บริษัทย่อยได้ให้บริการทางการแพทย์แก่ผู้ประกันตนแล้วและทางบริษัทย่อยมีสิทธิที่จะได้รับเงินค่ารักษาพยาบาลตามสัญญาจ้างให้บริการทางการแพทย์ ฝ่ายบริหารจึงได้จัดทำประมาณการรายได้ค่าบริการทางการแพทย์กรณีโรคที่มีภาวะเสี่ยงและโรคที่มีค่าใช้จ่ายสูง ซึ่งเป็นการประมาณการทางบัญชีที่สำคัญที่ฝ่ายบริหารต้องใช้ดุลยพินิจอย่างสูง รวมทั้งต้องใช้ผู้เชี่ยวชาญในการพิจารณาอัตราความรุนแรงของโรคเพื่อใช้ในการประมาณการรายได้ ข้าพเจ้าจึงให้ความสำคัญในการรับรู้รายได้จากประกันสังคม

ข้าพเจ้าได้ทำความเข้าใจในกระบวนการประมาณการรายได้ค่าบริการทางการแพทย์กรณีโรคที่มีภาวะเสี่ยงและโรคที่มีค่าใช้จ่ายสูง โดยตรวจสอบแหล่งที่มาและความน่าเชื่อถือของข้อมูลของผู้ประกันตนที่ใช้ในการคำนวณประมาณการรายได้ ประเมินความเหมาะสมของอัตราความรุนแรงของโรคโดยเปรียบเทียบกับหลักเกณฑ์ วิธีการและเงื่อนไขตามประกาศของสำนักงานประกันสังคม ทดสอบการคำนวณประมาณการรายได้ค่าบริการทางการแพทย์กรณีโรคที่มีภาวะเสี่ยงและโรคที่มีค่าใช้จ่ายสูง รวมถึงเปรียบเทียบข้อมูลการรับเงินในระหว่างงวดและวิเคราะห์สาเหตุของผลต่างเทียบกับที่ประมาณการรายได้ค่าบริการทางการแพทย์ไว้

รวมถึงการตรวจสอบการรับเงินค่าบริการทางการแพทย์กรณีโรคที่มีภาวะเสี่ยงและโรคที่มีค่าใช้จ่ายสูงภายหลังสิ้นรอบระยะเวลาบัญชี

การด้อยค่าของเงินลงทุนในบริษัทร่วม

บริษัทมีเงินลงทุนในบริษัทร่วมเป็นจำนวนที่มีมูลค่าสูง แสดงอยู่ในงบเฉพาะกิจการจำนวนเงิน 1,681.24 ล้านบาท คิดเป็นร้อยละ 10 ของสินทรัพย์รวม เนื่องจากมีความไม่แน่นอนของสถานการณ์เศรษฐกิจในปัจจุบัน ทำให้บริษัทบริษัทร่วมดังกล่าวไม่สามารถทำกำไรให้เป็นไปตามคาดการณ์ของบริษัทได้ ซึ่งเป็นข้อบ่งชี้การด้อยค่าของเงินลงทุนดังกล่าว ในการประเมินการด้อยค่าของเงินลงทุนในบริษัทร่วมโดยพิจารณามูลค่าตามบัญชีของสินทรัพย์หรือหน่วยสินทรัพย์ที่ก่อให้เกิดเงินสดว่าสูงกว่ามูลค่าที่ได้รับคืนหรือไม่ ฝ่ายบริหารต้องใช้ดุลยพินิจอย่างมากในการระบุหน่วยสินทรัพย์ที่ก่อให้เกิดเงินสดและการประมาณการกระแสเงินสดในอนาคตที่กิจการคาดว่าจะได้รับจากกลุ่มสินทรัพย์นั้น

ข้าพเจ้าได้ประเมินวิธีการที่ฝ่ายบริหารใช้ในการกำหนดหน่วยสินทรัพย์ที่ก่อให้เกิดเงินสดและแบบจำลองทางการเงินที่ฝ่ายบริหารเลือกใช้ โดยทำความเข้าใจกระบวนการการพิจารณาของฝ่ายบริหาร นอกจากนี้ ข้าพเจ้าได้ทำการทดสอบข้อสมมติที่สำคัญที่ฝ่ายบริหารใช้ในการประมาณการกระแสเงินสดที่คาดว่าจะได้รับในอนาคตจากสินทรัพย์ โดยเฉพาะเรื่องการคาดการณ์การเติบโตของรายได้



ได้และกำไรมากจากการดำเนินงานของกลุ่มบริษัทดังกล่าวข้างต้น การใช้อัตราคิดลดที่เหมาะสมเพื่อคิดลดกระแสเงินสดในอนาคต รวมทั้งการทดสอบการคำนวณมูลค่าที่คาดว่าจะได้รับ และการเปิดเผยข้อมูลเกี่ยวกับข้อสมมติฐานซึ่งส่งผลกระทบต่อผลการทดสอบการต่อคำที่อ่อนไหวมากที่สุด และมีผลกระทบอย่างมีนัยสำคัญที่สุดต่อการกำหนดมูลค่าที่คาดว่าจะได้รับคืนของเงินลงทุนดังกล่าว

ข้อมูลอื่น

ผู้บริหารเป็นผู้รับผิดชอบต่อข้อมูลอื่น ข้อมูลอื่นประกอบด้วยข้อมูลซึ่งรวมอยู่ในรายงานประจำปีแต่ไม่รวมถึงงบการเงินและรายงานของผู้สอบบัญชีที่อยู่ในรายงานนั้น ซึ่งคาดว่าจะรายงานประจำปีจะถูกจัดเตรียมให้ข้าพเจ้าภายหลังวันที่ในรายงานของผู้สอบบัญชีนี้

ความเห็นของข้าพเจ้าต้องบ่งชี้ว่าไม่ครอบคลุมถึงข้อมูลอื่นและข้าพเจ้าไม่ได้ให้ความเชื่อมั่นต่อข้อมูลอื่น

ความรับผิดชอบของข้าพเจ้าที่เกี่ยวเนื่องกับการตรวจสอบงบการเงิน คือ การอ่านและพิจารณาว่าข้อมูลอื่นมีความขัดแย้งที่มีสาระสำคัญกับงบการเงินหรือกับความรู้อื่นที่ได้รับจากการตรวจสอบของข้าพเจ้า หรือปรากฏว่า ข้อมูลอื่นมีการแสดงข้อมูลที่ขัดต่อข้อเท็จจริงอันเป็นสาระสำคัญหรือไม่

เมื่อข้าพเจ้าได้อ่านรายงานประจำปี หากข้าพเจ้าสรุปได้ว่าการแสดงข้อมูลที่ขัดต่อข้อเท็จจริงอันเป็นสาระสำคัญ ข้าพเจ้าต้องสื่อสารเรื่องดังกล่าวกับผู้มีส่วนที่ในการกำกับดูแล เพื่อให้ผู้มีส่วนที่ในการกำกับดูแลดำเนินการแก้ไขข้อมูลที่แสดงขัดต่อข้อเท็จจริง

ความรับผิดชอบของผู้บริหารและผู้มีหน้าที่ในการกำกับดูแลต่อกรรมการ

ผู้บริหารมีหน้าที่รับผิดชอบในการจัดทำและนำเสนอของงบการเงินรวมและงบการเงินเฉพาะกิจการเหล่านี้โดยถูกต้องตามที่ควรตามมาตรฐานการรายงานทางการเงิน และรับผิดชอบเกี่ยวกับการควบคุมภายในที่ผู้บริหารพิจารณาว่าจำเป็นเพื่อให้สามารถจัดทำงบการเงินที่ปราศจากการแสดงข้อมูลที่ขัดต่อข้อเท็จจริงอันเป็นสาระสำคัญไม่ว่าจะเกิดจากการทุจริตหรือข้อผิดพลาด

ในการจัดทำงบการเงินรวมและงบการเงินเฉพาะกิจการ ผู้บริหารรับผิดชอบในการประเมินความสามารถของกลุ่มบริษัทและบริษัทในการดำเนินงานต่อเนื่อง เปิดเผยเรื่องที่เกี่ยวข้องกับการดำเนินงานต่อเนื่อง และการใช้เกณฑ์การบัญชีสำหรับการดำเนินงานต่อเนื่องวันแต่ผู้บริหารมีความตั้งใจที่จะเลิกกลุ่มบริษัทและบริษัทหรือหยุดดำเนินงานหรือไม่สามารถดำเนินงานต่อเนื่องต่อไปได้

ผู้มีส่วนที่ในการกำกับดูแลมีหน้าที่ในการสอดส่องดูแลกระบวนการในการจัดทำรายงานทางการเงินของกลุ่มบริษัท

ความรับผิดชอบของผู้สอบบัญชีต่อการตรวจสอบงบการเงิน

การตรวจสอบของข้าพเจ้ามีวัตถุประสงค์เพื่อให้ได้ความเชื่อมั่นอย่างสมเหตุสมผลว่างบการเงินรวมและงบการเงินเฉพาะกิจการโดยรวมปราศจากการแสดงข้อมูลที่ขัดต่อข้อเท็จจริงอันเป็นสาระสำคัญหรือไม่ ไม่ว่าจะเกิดจากการทุจริตหรือข้อผิดพลาด และเสนอรายงานของผู้สอบบัญชีซึ่งรวมความเห็นของข้าพเจ้าอยู่ด้วย ความเชื่อมั่นอย่างสมเหตุสมผลคือความเชื่อมั่นในระดับสูงแต่ไม่ได้เป็นการรับประกันว่าการปฏิบัติงานตรวจสอบตามมาตรฐานการสอบบัญชีจะสามารถตรวจพบข้อมูลที่ขัดต่อข้อเท็จจริงอันเป็นสาระสำคัญที่มีอยู่ได้เสมอไป ข้อมูลที่ขัดต่อข้อเท็จจริงอาจเกิดจากการทุจริตหรือข้อผิดพลาดและถือว่าเป็นสาระสำคัญเมื่อคาดการณ์ได้อย่างสมเหตุสมผลว่างบการเงินที่ขัดต่อข้อเท็จจริงแต่ละรายการหรือทุกรายการรวมกันจะมีผลต่อการตัดสินใจทางเศรษฐกิจของผู้ใช้งบการเงินรวมและงบการเงินเฉพาะกิจการเหล่านี้

ในการตรวจสอบของข้าพเจ้าตามมาตรฐานการสอบบัญชี ข้าพเจ้าได้ใช้ดุลยพินิจและการสังเกตและสงสัยเยี่ยงผู้ประกอบวิชาชีพตลอดการตรวจสอบ การปฏิบัติงานของข้าพเจ้ารวมถึง

- ระบุและประเมินความเสี่ยงจากการแสดงข้อมูลที่ขัดต่อข้อเท็จจริงอันเป็นสาระสำคัญในงบการเงินรวมและงบการเงินเฉพาะกิจการ ไม่ว่าจะเกิดจากการทุจริตหรือข้อผิดพลาด ออกแบบและปฏิบัติตามวิธีการตรวจสอบเพื่อตอบสนองต่อความเสี่ยงเหล่านั้น และได้หลักฐานการสอบบัญชีที่เพียงพอและเหมาะสมเพื่อเป็นเกณฑ์ในการแสดงความเห็นของข้าพเจ้า ความเสี่ยงที่ไม่พบข้อมูลที่ขัดต่อข้อเท็จจริงอันเป็นสาระสำคัญซึ่งเป็นผลมาจากการทุจริตจะสูงกว่าความเสี่ยงที่เกิดจากข้อผิดพลาด เนื่องจากการทุจริตอาจเกี่ยวกับการสมรู้ร่วมคิด การปลอมแปลงเอกสารหลักฐาน การตั้งใจละเว้นการแสดงผล การแสดงผลที่ไม่ตรงตามข้อเท็จจริงหรือการแทรกแซงการควบคุมภายใน
- ทำความเข้าใจในระบบการควบคุมภายในที่เกี่ยวข้องกับการตรวจสอบ เพื่อออกแบบวิธีการตรวจสอบที่เหมาะสมกับสถานการณ์ แต่ไม่ใช่เพื่อวัตถุประสงค์ในการแสดงความเห็นต่อความมี ประสิทธิภาพของการควบคุมภายในของกลุ่ม

บริษัทและบริษัท

- ประเมินความเหมาะสมของนโยบายการบัญชีที่ผู้บริหารใช้และความสมเหตุสมผลของประมาณการทางบัญชีและการเปิดเผยข้อมูลที่เกี่ยวข้องซึ่งจัดทำขึ้นโดยผู้บริหาร
- สรุปร่วมกับความเหมาะสมของการใช้เกณฑ์การบัญชีสำหรับการดำเนินงานต่อเนื่องของผู้บริหารและจากหลักฐานการสอบบัญชีที่ได้รับ สรุปว่ามีความไม่แน่นอนที่มีสาระสำคัญที่เกี่ยวกับเหตุการณ์หรือสถานการณ์ที่อาจเป็นเหตุให้เกิดข้อสงสัยอย่างมีนัยสำคัญต่อความสามารถของกลุ่มบริษัทและบริษัทในการ
- ดำเนินงานต่อเนื่องหรือไม่ ถ้าข้าพเจ้าได้ข้อสรุปว่ามีความไม่แน่นอนที่มีสาระสำคัญ ข้าพเจ้าต้องกล่าวไว้ในรายงานของผู้สอบบัญชีของข้าพเจ้าโดยให้ข้อสังเกตถึงการเปิดเผยข้อมูลในงบการเงินรวมและงบการเงินเฉพาะกิจการที่เกี่ยวข้อง หรือถ้าการเปิดเผยข้อมูลดังกล่าวไม่เพียงพอ ความเห็นของข้าพเจ้าจะเปลี่ยนแปลงไป ข้อสรุปของข้าพเจ้าขึ้นอยู่กับหลักฐานการสอบบัญชีที่ได้รับจนถึงวันที่ในรายงานของผู้สอบบัญชีของข้าพเจ้า อย่างไรก็ตาม เหตุการณ์หรือสถานการณ์ในอนาคตอาจเป็นเหตุให้กลุ่มบริษัทและบริษัทต้องหยุดการดำเนินงานต่อเนื่อง
- ประเมินการนำเสนอ โครงสร้างและเนื้อหาของงบการเงินรวมและงบการเงินเฉพาะกิจการโดยรวม รวมถึงการเปิดเผยข้อมูลว่างบการเงินรวมและงบการเงินเฉพาะกิจการแสดงรายการและเหตุการณ์ในรูปแบบที่ทำให้มีการนำเสนอข้อมูลโดยถูกต้องตามที่ควรหรือไม่
- ได้รับหลักฐานการสอบบัญชีที่เหมาะสมอย่างเพียงพอเกี่ยวกับข้อมูลทางการเงินของกิจการภายในกลุ่มหรือกิจกรรมทางธุรกิจภายในกลุ่มบริษัทเพื่อแสดงความเห็นต่องบการเงินรวม ข้าพเจ้ารับผิดชอบต่อการกำหนดแนวทาง การควบคุมดูแล และการปฏิบัติตามตรวจสอบกลุ่มบริษัท ข้าพเจ้าเป็นผู้รับผิดชอบแต่เพียงผู้เดียวต่อความเห็นของข้าพเจ้า

ข้าพเจ้าได้สื่อสารกับผู้มีส่วนที่ในการกำกับดูแลในเรื่องต่างๆ ที่สำคัญ ซึ่งรวมถึงขอบเขตและช่วงเวลาของการตรวจสอบตามที่ได้วางแผนไว้ ประเด็นที่มีนัยสำคัญที่พบจากการตรวจสอบรวมถึงข้อบกพร่องที่มีนัยสำคัญในระบบการควบคุมภายในหากข้าพเจ้าได้พบในระหว่างการตรวจสอบของข้าพเจ้า

ข้าพเจ้าได้ให้คำรับรองแก่ผู้มีส่วนที่ในการกำกับดูแลว่าข้าพเจ้าได้ปฏิบัติตามข้อกำหนดจรรยาบรรณที่เกี่ยวข้องกับความเป็นอิสระและได้สื่อสารกับผู้มีส่วนที่ในการกำกับดูแลเกี่ยวกับความสัมพันธ์ทั้งหมดตลอดจนเรื่องอื่นซึ่งข้าพเจ้าเชื่อว่ามีเหตุผลที่บุคคลภายนอกอาจพิจารณาว่ากระทบต่อความเป็นอิสระของข้าพเจ้าและมาตรการที่ข้าพเจ้าใช้เพื่อป้องกันไม่ให้ข้าพเจ้าขาดความเป็นอิสระ

จากเรื่องสื่อสารกับผู้มีส่วนที่ในการกำกับดูแล ข้าพเจ้าได้พิจารณาเรื่องต่าง ๆ ที่มีนัยสำคัญมากที่สุดในการตรวจสอบงบการเงินรวมและงบการเงินเฉพาะกิจการในงวดปัจจุบันและกำหนดเป็นเรื่องสำคัญในการตรวจสอบ ข้าพเจ้าได้อธิบายเรื่องเหล่านี้ในรายงานของผู้สอบบัญชีเว้นแต่กฎหมายหรือข้อบังคับไม่ให้เปิดเผยต่อสาธารณะเกี่ยวกับ เรื่องดังกล่าว หรือในสถานการณ์ที่ยากที่จะเกิดขึ้น ข้าพเจ้าพิจารณาว่าไม่ควรสื่อสารเรื่องดังกล่าวในรายงานของข้าพเจ้าเพราะการกระทำดังกล่าวสามารถคาดการณ์ได้อย่างสมเหตุสมผลว่าจะมีผลกระทบในทางลบมากกว่าผลประโยชน์ต่อส่วนได้เสียสาธารณะจากการสื่อสารดังกล่าว

ผู้สอบบัญชีที่รับผิดชอบงานสอบบัญชีและการนำเสนอรายงานฉบับนี้คือ นางสาวรุ่งนภา แสงจันทร์



(นางสาวรุ่งนภา แสงจันทร์)

ผู้สอบบัญชีรับอนุญาต ทะเบียนเลขที่ 10142

บริษัท สอบบัญชีธรรมนิติ จำกัด
 กรุงเทพมหานคร
 วันที่ 27 กุมภาพันธ์ 2566



บริษัท โรงพยาบาลวิภาวดี จำกัด (มหาชน) และบริษัทย่อย

งบแสดงฐานะการเงิน

ณ วันที่ 31 ธันวาคม 2565

สินทรัพย์	หมายเหตุ	บาท			
		งบการเงินรวม		งบการเงินเฉพาะกิจการ	
		2565	2564	2565	2564
สินทรัพย์หมุนเวียน					
เงินสดและรายการเทียบเท่าเงินสด	6	434,777,362	511,786,013	128,008,454	70,760,749
ลูกหนี้การค้า	5, 7	380,930,481	356,355,779	168,816,802	146,929,519
รายได้ค่าบริการทางการแพทย์ค้างรับ	7	607,523,898	624,730,647	27,543,958	126,332,201
เงินจ่ายล่วงหน้าค่าวัคซีนทางเลือกโควิด 19		-	217,866,050	-	-
เงินปันผลค้างรับ	5	-	1,800,000	-	-
เงินให้กู้ยืมระยะสั้นแก่กิจการที่เกี่ยวข้องกัน	5, 8	203,300,000	262,300,000	193,300,000	262,300,000
เงินให้กู้ยืมระยะยาวแก่บุคคลอื่น					
ส่วนที่ถึงกำหนดชำระภายในหนึ่งปี		1,750,000	1,680,000	-	-
สินค้าคงเหลือ	9	200,359,025	182,440,750	54,047,661	61,816,292
สินทรัพย์ทางการเงินหมุนเวียนอื่น	5, 11	1,172,440,000	757,619,998	1,172,440,000	757,619,998
สินทรัพย์หมุนเวียนอื่น	5	63,557,710	49,147,951	12,672,039	17,302,331
รวมสินทรัพย์หมุนเวียน		3,064,638,476	2,965,727,188	1,756,828,914	1,599,867,690
สินทรัพย์ไม่หมุนเวียน					
เงินฝากประจำที่ติดภาระค่าประกัน	10	56,845,775	50,575,874	-	-
สินทรัพย์ทางการเงินไม่หมุนเวียนอื่น	5, 11	15,015,681,726	12,290,973,926	9,957,772,291	8,516,663,784
เงินลงทุนในบริษัทร่วม	12	3,108,220,752	2,996,605,672	1,681,240,043	1,703,494,168
เงินลงทุนในบริษัทย่อย	13	-	-	1,662,247,659	1,716,071,896
เงินให้กู้ยืมระยะยาวแก่กิจการที่เกี่ยวข้องกัน	5	24,000,000	24,000,000	-	-
เงินให้กู้ยืมระยะยาวแก่บุคคลอื่น		38,281,857	29,771,857	-	-
อสังหาริมทรัพย์เพื่อการลงทุน	14	431,573,262	434,528,456	358,569,763	359,335,232
ที่ดิน อาคารและอุปกรณ์	15	8,386,044,993	8,558,632,798	1,086,159,299	1,126,708,244
สินทรัพย์สิทธิการไว้	16	24,982,402	264,051,602	12,503,081	16,206,273
ค่าความนิยม	17	729,236,989	723,215,731	-	-
สินทรัพย์ไม่มีตัวตนอื่น		15,684,390	15,153,918	4,012,015	772,023
สินทรัพย์ภาษีเงินได้รอการตัดบัญชี	18	9,433,219	11,044,791	-	-
เงินจ่ายล่วงหน้าค่าสินทรัพย์		5,977,645	51,615,987	-	47,204,850
สินทรัพย์ไม่หมุนเวียนอื่น		11,921,036	10,770,664	2,003,359	2,766,616
รวมสินทรัพย์ไม่หมุนเวียน		27,857,884,046	25,460,941,276	14,764,507,510	13,489,223,086
รวมสินทรัพย์		30,922,522,522	28,426,668,464	16,521,336,424	15,089,090,776

บริษัท โรงพยาบาลวิภาวดี จำกัด (มหาชน) และบริษัทย่อย

งบแสดงฐานะการเงิน (ต่อ)

ณ วันที่ 31 ธันวาคม 2565

หนี้สินและส่วนของผู้ถือหุ้น	หมายเหตุ	บาท			
		งบการเงินรวม		งบการเงินเฉพาะกิจการ	
		2565	2564	2565	2564
หนี้สินหมุนเวียน					
เงินเบิกเกินบัญชีและเงินกู้ยืมระยะสั้นจากสถาบันการเงิน	19	3,624,598,868	3,821,506,379	2,390,000,000	2,740,000,000
เจ้าหนี้การค้า	5	444,300,332	398,333,646	116,007,297	112,223,155
เงินรับล่วงหน้าค่าวัคซีนทางเลือกโควิด 19		5,150	324,141,324	-	293,670,056
ค่าธรรมเนียมแพทย์ค้างจ่าย		225,336,205	216,828,881	99,715,535	93,823,407
ค่าใช้จ่ายค้างจ่าย	5	136,338,530	168,529,241	74,599,575	105,411,652
เงินปันผลค้างจ่าย		27,694,687	24,580,167	16,847,201	15,222,804
เจ้าหนี้ซื้อทรัพย์สิน	5	119,641,551	154,436,309	912,442	4,842,073
ส่วนของหนี้สินที่ถึงกำหนดชำระภายในหนึ่งปี					
เงินกู้ยืมระยะยาวจากสถาบันการเงิน	22	1,509,540,006	1,345,080,005	873,485,720	719,525,720
หนี้สินตามสัญญาเช่า	23	7,781,581	22,591,526	4,680,103	6,315,949
เงินกู้ยืมระยะสั้นจากบุคคลและกิจการที่เกี่ยวข้องกัน	5, 20	217,300,000	268,800,000	-	-
เงินกู้ยืมระยะสั้นจากบุคคลและกิจการอื่น	21	98,227,420	81,300,000	3,927,420	-
ภาษีเงินได้นิติบุคคลค้างจ่าย		120,575,631	127,380,221	60,318,673	90,524,391
เงินรับล่วงหน้าจากสำนักงานประกันสังคม	30	374,910,084	370,144,553	-	-
หนี้สินหมุนเวียนอื่น	5	104,586,650	50,729,673	19,497,875	47,214,973
รวมหนี้สินหมุนเวียน		7,010,836,695	7,374,381,925	3,659,991,841	4,228,774,180
หนี้สินไม่หมุนเวียน					
เงินกู้ยืมระยะยาวจากสถาบันการเงิน	22	3,111,955,495	3,551,525,502	1,287,288,070	1,262,103,790
หนี้สินตามสัญญาเช่า	23	22,937,231	267,126,327	11,095,125	13,849,713
เงินกู้ยืมระยะยาวจากบุคคลและกิจการที่เกี่ยวข้องกัน	5, 20	322,000,000	155,000,000	347,000,000	155,000,000
หนี้สินภาษีเงินได้รอการตัดบัญชี	18	1,975,667,915	1,482,606,553	986,959,041	735,715,039
ประมาณการหนี้สินผลประโยชน์พนักงาน	24	230,372,880	272,263,545	76,520,687	91,259,325
หนี้สินไม่หมุนเวียนอื่น	5	39,309,345	67,187,975	14,191,435	15,313,158
รวมหนี้สินไม่หมุนเวียน		5,702,242,866	5,795,709,902	2,723,054,358	2,273,241,025
รวมหนี้สิน		12,713,079,561	13,170,091,827	6,383,046,199	6,502,015,205
ส่วนของผู้ถือหุ้น					
ทุนเรือนหุ้น	25				
ทุนจดทะเบียน					
หุ้นสามัญ 16,019,683,830 หุ้น มูลค่าหุ้นละ 0.10 บาท		1,601,968,383		1,601,968,383	
หุ้นสามัญ 14,939,082,816 หุ้น มูลค่าหุ้นละ 0.10 บาท			1,493,908,282		1,493,908,282
ทุนที่ออกและชำระแล้ว					
หุ้นสามัญ 13,576,011,474 หุ้น มูลค่าหุ้นละ 0.10 บาท		1,357,601,147		1,357,601,147	
หุ้นสามัญ 13,575,865,582 หุ้น มูลค่าหุ้นละ 0.10 บาท			1,357,586,558		1,357,586,558
ส่วนเกินมูลค่าหุ้น		2,718,559,728	2,718,137,663	2,718,559,728	2,718,137,663
กำไรสะสม					
จัดสรรแล้ว					
ทุนสำรองตามกฎหมาย	27	149,390,828	149,390,828	149,390,828	149,390,828
ยังไม่ได้จัดสรร		4,525,831,852	3,729,084,936	1,949,721,760	1,355,614,395
องค์ประกอบอื่นของส่วนของผู้ถือหุ้น	11.1, 12.3	5,640,159,265	4,230,064,717	3,963,016,762	3,006,346,127
รวมส่วนของบริษัทใหญ่		14,391,542,820	12,184,264,702	10,138,290,225	8,587,075,571
ส่วนได้เสียที่ไม่มีอำนาจควบคุม		3,817,900,141	3,072,311,935	-	-
รวมส่วนของผู้ถือหุ้น		18,209,442,961	15,256,576,637	10,138,290,225	8,587,075,571
รวมหนี้สินและส่วนของผู้ถือหุ้น		30,922,522,522	28,426,668,464	16,521,336,424	15,089,090,776



บริษัท โรงพยาบาลวิภาวดี จำกัด (มหาชน) และบริษัทย่อย

งบกำไรขาดทุนเบ็ดเสร็จ

สำหรับปีสิ้นสุดวันที่ 31 ธันวาคม 2565

บาท

สินทรัพย์	หมายเหตุ	งบการเงินรวม		งบการเงินเฉพาะกิจการ	
		2565	2564	2565	2564
รายได้					
รายได้จากการรักษาพยาบาล	5	8,540,165,914	7,310,077,699	3,131,225,909	2,966,200,349
รายได้ค่าเช่าและค่าบริการ	5	72,067,341	63,348,548	78,130,915	67,745,264
เงินปันผลรับ	5, 11, 12, 13	375,971,311	342,434,574	676,322,424	461,891,216
กำไร (ขาดทุน) จากการจำหน่ายเงินลงทุนในตราสารทุน		(62,397,466)	20,978,150	(62,397,466)	20,978,150
กำไร (ขาดทุน) จากการขายเงินลงทุนในบริษัทย่อย		(14,908,849)	-	4,120,870	-
รายได้อื่น	5	119,080,682	107,694,866	53,455,916	56,298,850
รวมรายได้		9,029,978,933	7,844,533,837	3,880,858,568	3,573,113,829
ค่าใช้จ่าย					
ต้นทุนในการรักษาพยาบาล	5	5,839,114,431	5,142,817,781	1,961,955,067	1,855,862,985
ต้นทุนค่าเช่าและค่าบริการ		37,328,458	36,406,260	39,711,183	34,430,424
ค่าใช้จ่ายในการบริการและบริหาร	5	1,089,145,272	934,879,053	408,323,302	399,045,043
ขาดทุนจากด้อยค่าเงินลงทุน	11.2, 12, 13	-	34,539,437	-	125,117,601
ผล (กำไร) ขาดทุนจากการวัดมูลค่ายุติธรรมของสินทรัพย์ทางการเงิน		37,834,954	(2,332,421)	37,834,954	(2,332,421)
รวมค่าใช้จ่าย		7,003,423,115	6,146,310,110	2,447,824,506	2,412,123,632
กำไรจากกิจกรรมดำเนินงาน		2,026,555,818	1,698,223,727	1,433,034,062	1,160,990,197
ต้นทุนทางการเงิน	5	244,811,120	206,041,347	126,751,290	120,174,957
ส่วนแบ่งกำไรจากเงินลงทุนในบริษัทร่วม	12.2	135,708,152	721,688,514	-	-
กำไรก่อนค่าใช้จ่ายภาษีเงินได้		1,917,452,850	2,213,870,894	1,306,282,772	1,040,815,240
ค่าใช้จ่ายภาษีเงินได้	33	301,931,699	224,391,228	142,850,166	139,034,070
กำไรสำหรับปีจากการดำเนินงานต่อเนื่อง		1,615,521,151	1,989,479,666	1,163,432,606	901,781,170
การดำเนินงานที่ยกเลิก					
ขาดทุนสำหรับปีจากการดำเนินงานที่ยกเลิก	34	(35,889,623)	(38,364,477)	-	-
กำไรสำหรับปี		1,579,631,528	1,951,115,189	1,163,432,606	901,781,170
กำไร (ขาดทุน) เบ็ดเสร็จอื่น					
รายการที่จะไม่ถูกจัดประเภทใหม่ไว้ในกำไรหรือขาดทุนในภายหลัง					
กำไรจากเงินลงทุนในตราสารทุนที่กำหนดให้วัดมูลค่าด้วยมูลค่ายุติธรรมผ่านกำไรขาดทุนเบ็ดเสร็จอื่น		2,557,724,189	3,864,512,827	1,306,112,312	2,854,973,401
กำไรจากการประมาณตามหลักคณิตศาสตร์ประกันภัย	24	71,864,066	29,753,766	18,865,933	-
ส่วนแบ่งกำไร (ขาดทุน) เบ็ดเสร็จอื่นในบริษัทร่วม		(9,776,731)	64,655,311	-	-
ภาษีเงินได้เกี่ยวกับรายการที่จะไม่ถูกจัดประเภทใหม่ไว้ในกำไรหรือขาดทุนในภายหลัง	33	(519,531,878)	(777,871,903)	(258,839,737)	(570,013,266)
กำไร (ขาดทุน) เบ็ดเสร็จอื่นสำหรับปี - สุทธิจากภาษีเงินได้		2,100,279,646	3,181,050,001	1,066,138,508	2,284,960,135
กำไร (ขาดทุน) เบ็ดเสร็จรวมสำหรับปี		3,679,911,174	5,132,165,190	2,229,571,114	3,186,741,305

บริษัท โรงพยาบาลวิภาวดี จำกัด (มหาชน) และบริษัทย่อย
งบกำไรขาดทุนเบ็ดเสร็จ (ต่อ)
สำหรับปีสิ้นสุดวันที่ 31 ธันวาคม 2565

หมายเหตุ	บาท			
	งบการเงินรวม		งบการเงินเฉพาะกิจการ	
	2565	2564	2565	2564
การแบ่งปันกำไร				
ส่วนที่เป็นของบริษัทใหญ่				
จากการดำเนินงานต่อเนื่อง	1,359,083,112	1,843,414,674	1,163,432,606	901,781,170
จากการดำเนินงานที่ยกเลิก	(35,889,623)	(38,364,477)	-	-
ส่วนที่เป็นของส่วนได้เสียที่ไม่มีอำนาจควบคุม				
จากการดำเนินงานต่อเนื่อง	256,438,039	146,064,992	-	-
	1,579,631,528	1,951,115,189	1,163,432,606	901,781,170
การแบ่งปันกำไรเบ็ดเสร็จรวม				
ส่วนที่เป็นของบริษัทใหญ่				
จากการดำเนินงานต่อเนื่อง	2,912,253,750	4,587,392,153	2,229,571,114	3,186,741,305
จากการดำเนินงานที่ยกเลิก	(35,889,623)	(38,364,477)	-	-
ส่วนที่เป็นของส่วนได้เสียที่ไม่มีอำนาจควบคุม				
จากการดำเนินงานต่อเนื่อง	803,547,047	583,137,514	-	-
	3,679,911,174	5,132,165,190	2,229,571,114	3,186,741,305
กำไรต่อหุ้น				
กำไรต่อหุ้นขั้นพื้นฐาน				
ส่วนที่เป็นของบริษัทใหญ่	36			
จากการดำเนินงานต่อเนื่อง	0.1001	0.1358	0.0857	0.0664
จากการดำเนินงานที่ยกเลิก	(0.0026)	(0.0026)	-	-
	0.0975	0.1330	0.0857	0.0664
กำไรต่อหุ้นปรับลด				
ส่วนที่เป็นของบริษัทใหญ่				
จากการดำเนินงานต่อเนื่อง	0.1001	0.1238	0.0857	0.0606
จากการดำเนินงานที่ยกเลิก	(0.0026)	(0.0026)	-	-
	0.0975	0.1212	0.0857	0.0606



บริษัท โรงพยาบาลวิภาวดี จำกัด (มหาชน) และบริษัทย่อย
งบแสดงการเปลี่ยนแปลงส่วนของผู้ถือหุ้น
สำหรับปีสิ้นสุดวันที่ 31 ธันวาคม 2565

บาท
งบการเงินรวม

หมายเหตุ	หมุนเวียน	ส่วนของบริษัทใหญ่						ส่วนได้เสีย ที่ไม่ใช่จาก ควบคุม	รวมส่วนของผู้ถือหุ้น	
		ส่วนเกินมูลค่า หุ้น	กำไรสะสม	องค์ประกอบอื่นของผู้ถือหุ้น	รวมองค์ ประกอบอื่น ของผู้ถือหุ้น	ส่วนได้เสีย ที่มาจาก บริษัทย่อย	รวมส่วนของผู้ถือหุ้น			
	ก่อนและ ชำระแล้ว	จัดสรรแล้ว ทุนสำรอง ตาม กฎหมาย	กำไรสะสม ยังไม่ได้จัดสรร ที่ยังไม่เกิดขึ้น จากรายการ เปลี่ยนแปลงมูลค่า เงินลงทุนใน ตราสารทุน	กำไร (ขาดทุน) ที่ยังไม่เกิดขึ้น จากรายการ เปลี่ยนแปลงมูลค่า เงินลงทุนใน ตราสารทุน	ส่วนแบ่งกำไร ที่ยังไม่เกิดขึ้น จริง ในบริษัทร่วม ลงทุน ในบริษัท ย่อย	ขาดทุนที่ยัง ไม่เกิด ขึ้นจากเงิน ลงทุน ในบริษัท ย่อย	ผลต่างจากการ เปลี่ยนแปลง สัดส่วนของผู้ ถือหุ้น	รวมส่วนของผู้ถือหุ้น		
ยอดคงเหลือ ณ วันที่ 1 มกราคม 2565	1,357,586,558	2,718,137,663	3,729,084,936	3,983,057,900	232,007,542	(592,389)	15,591,664	12,184,264,702	3,072,311,935	15,256,576,637
การเพิ่มหุ้นสามัญ	14,589	422,065	-	-	-	-	-	436,654	-	436,654
เงินปันผลจ่าย	-	-	(669,246,684)	-	-	-	-	(669,246,684)	(99,267,395)	(768,514,079)
ส่วนของผู้ถือหุ้นที่มีอำนาจควบคุมเพิ่มขึ้น	-	-	-	-	-	-	-	-	-	-
จากการชำระค่าหุ้นในบริษัทย่อย	-	-	-	-	-	-	-	-	-	-
ส่วนได้เสียที่ไม่ใช่จากควบคุมในบริษัทย่อยเพิ่มขึ้น	-	-	-	-	-	-	-	-	23,967,825	23,967,825
จากการรวมธุรกิจ	-	-	-	-	-	-	-	-	-	-
ส่วนได้เสียที่ไม่ใช่จากควบคุมในบริษัทย่อยเพิ่มขึ้น	-	-	-	-	-	-	-	-	-	-
จากการเปลี่ยนแปลงสัดส่วนการถือหุ้นในบริษัทย่อย	-	-	-	-	-	-	(275,979)	(275,979)	(275,979)	114,750
กำไร (ขาดทุน) เมื่อเสร็จสิ้นสำหรับปี	-	-	-	-	-	-	-	-	390,729	390,729
กำไรสำหรับปี	-	-	1,323,193,489	-	-	-	-	1,323,193,489	256,438,039	1,579,631,528
กำไร (ขาดทุน) เมื่อเสร็จสิ้นสำหรับปี - สหวิภาวดีเงินได้	-	-	-	-	-	-	-	-	-	-
กำไรจากการประมาณการตามหลัก	-	-	-	-	-	-	-	-	-	-
กำไรจากการปรับประกันภัย	-	-	41,984,382	-	-	-	-	41,984,382	15,506,871	57,491,253
กำไรจากการวัดมูลค่าเงินลงทุน	-	-	-	1,522,732,688	-	-	-	1,522,732,688	529,832,436	2,052,565,124
กำไรจากการจัดการทางการเงินลงทุนในตราสารทุน	-	-	-	-	-	-	-	-	-	-
ที่วัดมูลค่าสุทธิรวมผ่านกำไรขาดทุนเมื่อเสร็จสิ้น	-	-	95,524,426	(95,524,426)	-	-	-	(95,524,426)	-	-
ส่วนแบ่งกำไร (ขาดทุน) เมื่อเสร็จสิ้นในบริษัทย่อย	-	-	5,291,303	-	(16,837,735)	-	-	(16,837,735)	1,769,701	(9,776,731)
ยอดคงเหลือ ณ วันที่ 31 ธันวาคม 2565	1,357,601,147	2,718,559,728	4,525,831,852	5,410,266,162	215,169,807	592,389	15,315,685	14,391,542,820	3,817,900,141	18,209,442,961

หมายเหตุประกอบงบการเงินเป็นส่วนหนึ่งของงบการเงินนี้

บริษัท โรงพยาบาลวิภาวดี จำกัด (มหาชน) และบริษัทย่อย
 งบแสดงการเปลี่ยนแปลงส่วนของผู้ถือหุ้น (ต่อ)
 สำหรับปีสิ้นสุดวันที่ 31 ธันวาคม 2565

บาท

งบการเงินรวม

หมายเหตุ	ส่วนของบริษัทใหญ่										รวมส่วนของผู้ถือหุ้น	
	ทุนเรือนหุ้นที่ออกและชำระแล้ว	ส่วนเกินมูลค่าหุ้น	กำไรสะสม	กำไร (ขาดทุน) ที่ยังไม่ได้สรร	กำไร (ขาดทุน) ที่ยังไม่ได้สรร	ส่วนแบ่งกำไรที่ยังไม่เกิดขึ้น	องค์ประกอบอื่นของส่วนของผู้ถือหุ้น	รวมส่วนของผู้ถือหุ้น	ส่วนส่วนของผู้ถือหุ้น	รวมส่วนของผู้ถือหุ้น		
	1,357,586,558	2,718,137,663	149,390,828	2,434,432,926	1,323,504,013	172,602,496	(592,389)	15,591,664	1,511,105,784	8,170,653,759	2,563,366,616	10,734,020,375
ยอดคงเหลือ ณ วันที่ 1 มกราคม 2564	-	-	-	-	-	-	-	-	-	-	1,125,005	1,125,005
ส่วนของผู้ถือหุ้นที่ไม่ใช่ส่วนของผู้ถือหุ้น	-	-	-	(535,416,733)	-	-	-	-	-	(535,416,733)	(75,317,200)	(610,733,933)
เงินปันผลจ่าย	-	-	-	-	-	-	-	-	-	-	-	-
กำไร (ขาดทุน) เบ็ดเสร็จรวมสำหรับปี	-	-	-	-	-	-	-	-	-	-	146,064,992	1,951,115,189
กำไร (ขาดทุน) เบ็ดเสร็จอื่นสำหรับปี - สุทธิจากภาษีเงินได้	-	-	-	-	-	-	-	-	-	-	-	-
กำไรจากการประมาณการตามหลักคณิตศาสตร์ประกันภัย	-	-	-	-	-	-	-	-	-	-	-	-
กำไรจากการวัดมูลค่าเงินลงทุน	-	-	-	-	-	-	-	-	-	-	-	-
กำไรจากการวัดมูลค่าเงินลงทุนที่วัดมูลค่ายุติธรรมผ่านกำไรขาดทุนเบ็ดเสร็จอื่น	-	-	-	4,907,071	(4,907,071)	-	-	-	(4,907,071)	-	-	-
ส่วนแบ่งกำไร (ขาดทุน) เบ็ดเสร็จอื่นในบริษัทร่วม	-	-	-	5,250,265	-	59,405,046	-	-	59,405,046	64,655,311	-	64,655,311
ยอดคงเหลือ ณ วันที่ 31 ธันวาคม 2564	1,357,586,558	2,718,137,663	149,390,828	3,729,084,936	3,983,057,900	232,007,542	(592,389)	15,591,664	4,230,064,717	12,184,264,702	3,072,311,935	15,256,576,637

หมายเหตุประกอบงบการเงินเป็นส่วนหนึ่งของงบการเงิน



บริษัท โรงพยาบาลวิภาวดี จำกัด (มหาชน) และบริษัทย่อย
งบแสดงการเปลี่ยนแปลงส่วนของผู้ถือหุ้น (ต่อ)
สำหรับปีสิ้นสุดวันที่ 31 ธันวาคม 2565

หมายเหตุ	บาท					
	งบการเงินเฉพาะกิจการ					
	ทุนเรือนหุ้น ที่ออกและ ชำระแล้ว	ส่วนเกินมูลค่า หุ้น	กำไรสะสม		องค์ประกอบอื่น	
			จัดสรรแล้ว ทุนสำรองตาม กฎหมาย	ยังไม่ได้จัดสรร	ของส่วนของผู้ ถือหุ้น	รวมส่วนของผู้ถือ หุ้น
ยอดคงเหลือ ณ วันที่ 1 มกราคม 2564	1,357,586,558	2,718,137,663	149,390,828	991,952,957	726,293,063	5,943,361,069
เงินปันผลจ่าย	2.5	-	-	(543,026,803)	-	(543,026,803)
กำไร (ขาดทุน) เบ็ดเสร็จรวมสำหรับปี						
กำไรสำหรับปี	25	-	-	901,781,170	-	901,781,170
กำไร (ขาดทุน) เบ็ดเสร็จอื่นสำหรับปี - สุทธิจากภาษีเงินได้	26	-	-	-	-	-
กำไรจากการวัดมูลค่าเงินลงทุน	27	-	-	-	2,284,960,135	2,284,960,135
กำไรจากการตัดรายการเงินลงทุนในตราสารทุนที่วัดมูลค่ายุติธรรมผ่าน กำไรขาดทุนเบ็ดเสร็จอื่น		-	-	4,907,071	(4,907,071)	-
ยอดคงเหลือ ณ วันที่ 31 ธันวาคม 2564	1,357,586,558	2,718,137,663	149,390,828	1,355,614,395	3,006,346,127	8,587,075,571
การเพิ่มหุ้นสามัญ		14,589	422,065	-	-	436,654
เงินปันผลจ่าย		-	-	-	(678,793,114)	(678,793,114)
กำไร (ขาดทุน) เบ็ดเสร็จรวมสำหรับปี						
กำไรสำหรับปี	27	-	-	1,163,432,606	-	1,163,432,606
กำไร (ขาดทุน) เบ็ดเสร็จอื่นสำหรับปี - สุทธิจากภาษีเงินได้		-	-	-	-	-
กำไรจากการประมาณตามหลักคณิตศาสตร์ประกันภัย		-	-	15,092,746	-	15,092,746
กำไรจากการวัดมูลค่าเงินลงทุน		-	-	-	1,051,045,762	1,051,045,762
กำไรจากการตัดรายการเงินลงทุนในตราสารทุนที่วัดมูลค่ายุติธรรมผ่าน กำไรขาดทุนเบ็ดเสร็จอื่น		-	-	94,375,127	(94,375,127)	-
ยอดคงเหลือ ณ วันที่ 31 ธันวาคม 2565	1,357,601,147	2,718,559,728	149,390,828	1,949,721,760	3,963,016,762	10,138,290,225

หมายเหตุประกอบงบการเงินเป็นส่วนหนึ่งของงบการเงินนี้

บริษัท โรงพยาบาลวิภาวดี จำกัด (มหาชน) และบริษัทย่อย

งบกระแสเงินสด
สำหรับปีสิ้นสุดวันที่ 31 ธันวาคม 2565

	บาท			
	งบการเงินรวม		งบการเงินเฉพาะกิจการ	
	2565	2564	2565	2564
กระแสเงินสดจากกิจกรรมดำเนินงาน				
กำไรสำหรับปีจากการดำเนินงานต่อเนื่อง	1,615,521,151	1,989,479,666	1,163,432,606	901,781,170
ขาดทุนสำหรับปีจากการดำเนินงานที่ยกเลิก (หมายเหตุ 34)	(35,889,623)	(38,364,477)	-	-
รายการปรับกระทบกำไรสำหรับปีเป็นเงินสดสุทธิ				
ได้มาจาก (ใช้ไปใน) กิจกรรมดำเนินงาน				
ผลขาดทุนด้านเครดิตที่คาดว่าจะเกิดขึ้น (กลับรายการ)	29,095,982	8,469,570	(1,499,747)	2,163,884
ค่าเสื่อมราคา	620,244,076	497,645,365	130,145,456	132,267,441
ค่าตัดจำหน่ายสินทรัพย์ไม่มีตัวตน	4,259,416	3,355,088	754,990	983,653
(กำไร) ขาดทุนจากการจำหน่ายเงินลงทุนในตราสารทุน	62,397,466	(20,978,150)	62,397,466	(20,978,150)
(กำไร) ขาดทุนจากการขายเงินลงทุนในบริษัทย่อย	14,908,849	-	(4,120,870)	-
(กำไร) ขาดทุนจากการจำหน่ายสินทรัพย์	(1,010,707)	2,678,918	(914,122)	2,456,439
ส่วนแบ่งกำไรจากเงินลงทุนในบริษัทร่วม	(135,708,152)	(721,688,514)	-	-
เงินปันผลรับ	(375,971,311)	(342,434,574)	(676,322,424)	(461,891,216)
กำไรจากการเปลี่ยนแปลงสัญญาเช่า	(22,794,883)	(123,521)	-	-
(กำไร) ขาดทุนจากการวัดมูลค่ายุติธรรมของสินทรัพย์ทางการเงิน	37,834,954	(2,332,421)	37,834,954	(2,332,421)
ขาดทุนจากการด้อยค่าของเงินลงทุน	-	34,539,437	-	125,117,601
ภาษีเงินได้ถูกหัก ณ ที่จ่ายตัดจ่าย	135,584	153,238	-	-
ค่าใช้จ่ายผลประโยชน์พนักงาน	44,804,126	40,776,774	13,249,509	11,803,382
รายได้ดอกเบี้ยรับ	(12,851,306)	(13,617,475)	(10,587,352)	(9,056,393)
ต้นทุนทางการเงิน	247,807,769	220,779,467	126,751,290	120,174,957
ค่าใช้จ่ายภาษีเงินได้	301,702,646	223,933,121	142,850,166	139,034,070
กำไรจากการดำเนินงานก่อนการเปลี่ยนแปลง				
ในสินทรัพย์และหนี้สินดำเนินงาน	2,394,486,037	1,882,271,512	983,971,922	941,524,417
สินทรัพย์ดำเนินงาน (เพิ่มขึ้น) ลดลง				
ลูกหนี้การค้า	(50,184,708)	(82,640,187)	(20,387,537)	(35,139,161)
รายได้ค่าบริการทางการแพทย์ค้างรับ	35,959,326	(263,969,110)	98,788,242	(98,647,404)
สินค้าคงเหลือ	217,866,050	(17,509,540)	156,806,600	(14,895,694)
เงินจ่ายล่วงหน้าวัคซีนทางเลือกโควิด 19	(15,076,841)	(217,866,050)	7,768,631	(156,806,600)
สินทรัพย์หมุนเวียนอื่น	(12,211,192)	(6,700,654)	4,645,326	1,994,110
สินทรัพย์ไม่หมุนเวียนอื่น	(1,868,312)	(3,754,002)	763,256	2,106,775
หนี้สินดำเนินงานเพิ่มขึ้น(ลดลง)				
เจ้าหนี้การค้า	37,882,493	59,705,229	7,834,544	10,930,957
เงินรับล่วงหน้าค่าวัคซีนทางเลือกโควิด 19	(325,169,274)	324,141,324	(293,670,056)	293,670,056
ค่าธรรมเนียมแพทย์ค้างจ่าย	6,713,028	48,834,075	5,892,128	16,855,310
ค่าใช้จ่ายค้างจ่าย	(1,577,671)	85,295,683	(28,329,212)	77,671,490
เงินรับล่วงหน้าจากสำนักงานประกันสังคม	4,765,531	38,453,977	-	-
หนี้สินหมุนเวียนอื่น	48,386,281	(6,138,250)	4,809,793	36,347,864
หนี้สินไม่หมุนเวียนอื่น	(27,878,631)	(11,243,834)	(1,121,723)	(2,434,974)
เงินสลับรับจากการดำเนินงาน	2,312,092,117	1,828,880,173	927,771,914	1,073,177,146
รับดอกเบี้ย	274,881	132,289	222,862	121,513
จ่ายดอกเบี้ย	-	(8,082)	-	-
เงินสลับคืนภาษีเงินได้นิติบุคคลถูกหัก ณ ที่จ่าย	-	12,056,354	-	-
จ่ายภาษีเงินได้	(328,734,234)	(162,200,345)	(180,651,618)	(85,528,161)
ภาวะผูกพันผลประโยชน์พนักงาน	(13,752,374)	(7,100,161)	(9,122,214)	(248,565)
เงินสดสุทธิได้มาจากกิจกรรมดำเนินงาน	1,969,880,390	1,671,760,228	738,220,944	987,521,933



บริษัท โรงพยาบาลวิภาวดี จำกัด (มหาชน) และบริษัทย่อย

งบกระแสเงินสด (ต่อ)

สำหรับปีสิ้นสุดวันที่ 31 ธันวาคม 2565

	บาท			
	งบการเงินรวม		งบการเงินเฉพาะกิจการ	
	2565	2564	2565	2564
กระแสเงินสดจากกิจกรรมลงทุน				
เงินให้กู้ยืมระยะสั้นแก่กิจการที่เกี่ยวข้องกัน (เพิ่มขึ้น) ลดลง	69,000,000	(21,634,800)	69,000,000	(124,009,800)
เงินฝากประจำที่ติดภาระค่าประกัน (เพิ่มขึ้น) ลดลง	(6,269,901)	(11,169,396)	-	-
เงินสตรรับจากการขายตราสารทุน	269,943,452	123,405,019	265,494,816	123,405,019
เงินสดจ่ายเพื่อซื้อตราสารทุน	(961,368,485)	(1,428,501,003)	(915,543,433)	(1,418,501,003)
เงินสตรรับจากการขายเงินลงทุนในบริษัทร่วม	22,000,000	-	22,000,000	-
เงินสดจ่ายเพื่อซื้อเงินลงทุนในบริษัทร่วม	(189,322,200)	(62,134,000)	-	(62,134,000)
เงินรับจากการขายเงินลงทุนในบริษัทย่อย	13,376,243	-	20,326,250	-
เงินสดจ่ายเพื่อซื้อเงินลงทุนในบริษัทย่อย	-	-	(6,250,000)	(2,624,995)
เงินสดจ่ายเงินให้กู้ยืมระยะยาวแก่บุคคลอื่น	-	(12,846,857)	-	-
เงินสตรรับจากเงินให้กู้ยืมระยะยาวแก่บุคคลอื่น	(33,580,000)	1,520,000	-	-
เงินสตรรับจากตราสารหนี้ที่จะถือจนครบกำหนด	-	10,000,000	-	10,000,000
เงินสดจ่ายในการซื้ออสังหาริมทรัพย์เพื่อการลงทุน	(80,983)	(253,567)	(80,983)	(253,567)
เงินสดจ่ายในการซื้อที่ดิน อาคารและอุปกรณ์	(423,252,284)	(947,900,486)	(35,952,776)	(65,583,366)
เงินสตรรับจากการจำหน่ายอุปกรณ์	2,385,874	174,083	1,510,502	110,358
เงินสดจ่ายในการซื้อสินทรัพย์ไม่มีตัวตน	(4,846,085)	(8,188,585)	(3,994,982)	(619,869)
เงินสดจ่ายล่วงหน้าค่าสินทรัพย์	(1,566,508)	(9,033,894)	-	(47,204,850)
เงินปันผลรับ	541,366,590	424,849,119	676,322,424	529,341,291
รับดอกเบี้ย	13,927,276	13,060,343	10,349,457	8,725,038
เงินสดสุทธิใช้ไปในกิจกรรมลงทุน	(688,287,011)	(1,928,654,024)	103,181,275	(1,049,349,744)
กระแสเงินสดจากกิจกรรมจัดหาเงิน				
เงินเบิกเกินบัญชีและเงินให้กู้ยืมระยะสั้นจากสถาบันการเงินเพิ่มขึ้น	(197,728,709)	1,215,606,720	(350,000,000)	870,000,000
เงินกู้ยืมจากบุคคลและกิจการที่เกี่ยวข้องกันเพิ่มขึ้น (ลดลง)	140,500,000	(235,453,818)	221,000,000	(129,000,000)
เงินให้กู้ยืมระยะสั้นจากบุคคลและกิจการอื่นเพิ่มขึ้น (ลดลง)	(9,000,000)	(4,000,000)	(22,000,000)	-
เงินสตรรับจากเงินให้กู้ยืมระยะยาวจากสถาบันการเงิน	1,012,500,000	1,803,500,000	870,000,000	850,000,000
เงินสดจ่ายคืนเงินให้กู้ยืมระยะยาวจากสถาบันการเงิน	(1,287,610,006)	(1,463,360,006)	(690,855,720)	(907,545,720)
เงินจ่ายชำระหนี้สินตามสัญญาเช่า	(14,949,015)	(17,051,190)	(6,332,576)	(7,797,766)
เงินสตรรับจากการเพิ่มทุน	436,654	-	436,654	-
เงินสตรรับจากการชำระค่าหุ้นของบริษัทย่อยจากส่วนได้เสีย ที่ไม่มีอำนาจควบคุม	8,250,000	1,125,005	-	-
เงินสตรรับจากเงินรับล่วงหน้าค่าหุ้นของบริษัทย่อยจากส่วนได้เสีย ที่ไม่มีอำนาจควบคุม	8,700,000	-	-	-
เงินสตรรับค่าหุ้นจากส่วนได้เสียที่ไม่มีอำนาจควบคุม	3,593,180	-	-	-
รับเงินคืนจากการคืนทุนในบริษัทย่อย	-	-	-	75,949,597
เงินปันผลจ่าย	(774,946,108)	(665,847,589)	(677,168,717)	(541,473,990)
จ่ายดอกเบี้ย	(248,348,026)	(204,132,504)	(129,234,155)	(118,424,646)
เงินสดสุทธิได้มาจาก (ใช้ไปใน) กิจกรรมจัดหาเงิน	(1,358,602,030)	430,386,618	(784,154,514)	91,707,475
เงินสดและรายการเทียบเท่าเงินสดเพิ่มขึ้น (ลดลง) - สุทธิ	(77,008,651)	173,492,822	57,247,705	29,879,664
เงินสดและรายการเทียบเท่าเงินสด ณ วันต้นปี	511,786,013	338,293,191	70,760,749	40,881,085
เงินสดและรายการเทียบเท่าเงินสด ณ วันสิ้นปี	434,777,362	511,786,013	128,008,454	70,760,749

บริษัท โรงพยาบาลวิภาวดี จำกัด (มหาชน) และบริษัทย่อย

งบกระแสเงินสด (ต่อ)

สำหรับปีสิ้นสุดวันที่ 31 ธันวาคม 2565

	บาท			
	งบการเงินรวม		งบการเงินเฉพาะกิจการ	
	2565	2564	2565	2564
ข้อมูลกระแสเงินสดเปิดเผยเพิ่มเติม				
1. รายการกระหนดยอดเงินจ่ายในการซื้อที่ดิน อาคารและอุปกรณ์				
ที่ดิน อาคารและอุปกรณ์ที่ได้มาในระหว่างปี	(392,671,363)	(1,064,075,345)	(38,438,395)	(69,679,133)
หนี้สินตามสัญญาเช่าการเงินเพิ่มขึ้น	3,714,742	-	1,942,142	-
เจ้าหนี้ซื้อทรัพย์สินเพิ่มขึ้น (ลดลง)	(34,295,663)	116,174,859	543,477	4,095,767
เงินสดจ่ายในการซื้อที่ดิน อาคารและอุปกรณ์	(423,252,284)	(947,900,486)	(35,952,776)	(65,583,366)
2. รายการกระหนดยอดเงินสตรับจากการจำหน่ายอุปกรณ์				
จำหน่ายอุปกรณ์ในระหว่างปี	2,385,874	174,083	1,510,502	110,358
ลูกหนี้จากการจำหน่ายอุปกรณ์ลดลง	-	-	-	-
เงินสตรับจากการจำหน่ายอุปกรณ์	2,385,874	174,083	1,510,502	110,358
3. รายการกระหนดยอดเงินปันผลรับ				
เงินปันผลรับในระหว่างปี	539,566,590	353,434,574	676,322,424	461,891,216
เงินปันผลค้างรับ (เพิ่มขึ้น) ลดลง	1,800,000	71,414,545	-	67,450,075
เงินปันผลรับ	541,366,590	424,849,119	676,322,424	529,341,291
4. รายการกระหนดยอดเงินปันผลจ่าย				
เงินปันผลจ่ายในระหว่างปี	(776,570,385)	(624,344,003)	(678,793,114)	(543,026,803)
เงินปันผลค้างจ่ายเพิ่มขึ้น	1,624,277	(41,503,586)	1,624,397	1,552,813
เงินปันผลจ่าย	(774,946,108)	(665,847,589)	(677,168,717)	(541,473,990)



1. ข้อมูลทั่วไป

1.1 ข้อมูลทั่วไปของบริษัท

บริษัทจดทะเบียนเป็นนิติบุคคลตามประมวลกฎหมายแพ่งและพาณิชย์ และจดทะเบียนเป็นบริษัทมหาชน ซึ่งจัดตั้งขึ้นในประเทศไทย

บริษัทประกอบธุรกิจหลักในการให้บริการรักษาพยาบาล ในนาม “โรงพยาบาลวิภาวดี”

บริษัทมีที่ตั้งสำนักงานตามที่ได้จดทะเบียนไว้ ตั้งอยู่เลขที่ 51/3 ถนนงามวงศ์วาน แขวงลาดยาว เขตจตุจักร กรุงเทพมหานคร

2. หลักเกณฑ์ในการจัดกำงบการเงิน

2.1 หลักเกณฑ์ในการจัดกำงบการเงิน

งบการเงินนี้จัดทำขึ้นตามมาตรฐานการบัญชีที่กฎหมายกำหนดตามพระราชบัญญัติวิชาชีพบัญชี พ.ศ. 2547 โดยได้ถือปฏิบัติตามมาตรฐานการรายงานทางการเงินและการแสดงรายการได้ทำขึ้นตามแบบกำหนดรายการย่อที่ต้องมีในงบการเงินสำหรับบริษัทมหาชนจำกัด ที่กำหนดโดยประกาศกรมพัฒนาธุรกิจการค้า กระทรวงพาณิชย์ ออกตามความในพระราชบัญญัติการบัญชี พ.ศ. 2543

งบการเงินนี้ได้จัดทำขึ้นโดยใช้เกณฑ์ราคาทุนเดิมเว้นแต่จะได้เปิดเผยเป็นอย่างอื่นในนโยบายการบัญชี

งบการเงินฉบับภาษาไทยเป็นงบการเงินฉบับที่บริษัทใช้เป็นทางการตามกฎหมายงบการเงินฉบับภาษาอังกฤษแปลมาจากงบการเงินฉบับภาษาไทยดังกล่าว

2.2 หลักเกณฑ์ในการจัดกำงบการเงินรวม

2.2.1 งบการเงินรวมได้จัดทำขึ้นโดยรวมงบการเงินของบริษัท โรงพยาบาลวิภาวดี จำกัด (มหาชน) บริษัทย่อยและบริษัทร่วมดังนี้

ชื่อบริษัท	ประเภทธุรกิจ	อัตราส่วนของการถือหุ้น		ที่ตั้งสำนักงานใหญ่
		(ร้อยละของจำนวนหุ้นจดทะเบียน)		
		2565	2564	
บริษัทย่อยและบริษัทร่วมที่ถือหุ้นทางตรงโดยบริษัท				
บริษัทย่อย				
บริษัท ปรีณส์ตัน พาร์ค สวีท จำกัด	โรงแรม	-	99.99	กรุงเทพมหานคร
บริษัท เชียงใหม่รามธุรกิจการแพทย์ จำกัด (มหาชน)	โรงพยาบาล	83.55	83.55	เชียงใหม่
บริษัท บิวตี้ ดีไซน์ เซ็นเตอร์ จำกัด	เสริมความงาม	49.72	50.00	กรุงเทพมหานคร
บริษัท วี พีริซัน จำกัด	ศูนย์ชะลอวัย	70.00	70.00	กรุงเทพมหานคร
บริษัทร่วม				
บริษัท โรงพยาบาลวิภาวดี จำกัด	โรงพยาบาล	33.85	33.85	กรุงเทพมหานคร
บริษัท ทิพยบดินทร์ จำกัด	ชื่อ-ขายอุปกรณ์การแพทย์	36.50	40.57	กรุงเทพมหานคร
บริษัท โรงพยาบาลบางโพ จำกัด	โรงพยาบาล	28.57	28.57	กรุงเทพมหานคร
บริษัทย่อยและบริษัทร่วมที่ถือหุ้นทางอ้อมโดยบริษัทย่อย				
บริษัทย่อย				
ถือหุ้นโดยบริษัท เชียงใหม่รามธุรกิจการแพทย์ จำกัด (มหาชน)				
บริษัท โรงพยาบาลเชียงใหม่ราม จำกัด	โรงพยาบาล	47.09	47.09	เชียงใหม่
บริษัท โรงพยาบาลหริภุญชัย เมโมเรียล จำกัด	โรงพยาบาล	72.43	72.43	ลำพูน

ชื่อบริษัท	ประเภทธุรกิจ	อัตราส่วนของการถือหุ้น (ร้อยละของจำนวนหุ้นจดทะเบียน)		ที่ตั้งสำนักงานใหญ่
		2565	2564	
ถือหุ้นโดยบริษัท โรงพยาบาลเชียงใหม่ราม จำกัด				
บริษัท เทพปัญญาธุรกิจ จำกัด	โรงพยาบาล	47.09	47.09	เชียงใหม่
บริษัท โรงพยาบาลรามคำแหง เชียงใหม่ จำกัด * (และถือหุ้นโดยบริษัท เชียงใหม่รามธุรกิจ การแพทย์ จำกัด (มหาชน) ร้อยละ 18)	โรงพยาบาล	45.53	45.53	เชียงใหม่
บริษัท โรงพยาบาลพะวอ จำกัด (1)	โรงพยาบาล	28.00	-	ตาก
ถือหุ้นโดยบริษัท วี พีริชั่น จำกัด				
บริษัท เมดิگا บางกอก คลินิก จำกัด (2) (และบริษัท บิวตี้ ดีไซน์ เซ็นเตอร์ จำกัด ร้อยละ 30.00)	คลินิกโรคเฉพาะทาง	36.00	-	กรุงเทพมหานคร
บริษัทร่วม				
ถือหุ้นโดยบริษัท โรงพยาบาลเชียงใหม่ราม จำกัด				
บริษัท โรงพยาบาลเขลางค์นคร จำกัด	โรงพยาบาล	11.99	11.99	ลำปาง
บริษัท โรงพยาบาลพะวอ จำกัด	โรงพยาบาล	-	23.54	ตาก
ถือหุ้นโดยบริษัท โรงพยาบาลหริภุญชัย เมโมเรียล จำกัด				
บริษัท วัชรศิริเวช จำกัด (3) (และถือหุ้นโดยบริษัท โรงพยาบาลเชียงใหม่ราม จำกัด ร้อยละ 3.33, บริษัท เชียงใหม่รามธุรกิจการแพทย์ จำกัด (มหาชน) ร้อยละ 1.67 และบริษัท เทพปัญญาธุรกิจ จำกัด ร้อยละ 0.83)	โรงพยาบาล	21.47	-	เชียงใหม่

การเปลี่ยนแปลงที่สำคัญของการจัดทางการเงินรวมสำหรับปีสิ้นสุดวันที่ 31 ธันวาคม 2565 ประกอบด้วย

(1) การเปลี่ยนแปลงสถานะเป็นเงินลงทุนในบริษัทย่อย

เมื่อวันที่ 21 ตุลาคม 2565 บริษัทย่อย - บริษัท โรงพยาบาลหริภุญชัย เมโมเรียล จำกัด ได้ซื้อเงินลงทุนในบริษัท โรงพยาบาลพะวอ จำกัด ทำให้บริษัทย่อยมีสัดส่วนการถือหุ้นเพิ่มขึ้นจากร้อยละ 50.00 เป็นร้อยละ 56.16 รวมถึงสิทธิในการออกเสียงและอำนาจควบคุม จึงได้มีการโอนเปลี่ยนแปลงประเภทเงินลงทุนจากเงินลงทุนในบริษัทร่วมเป็นเงินลงทุนในบริษัทย่อย บริษัทย่อยได้รวมงบการเงินของบริษัทดังกล่าวในการจัดทางการเงินรวม ตั้งแต่วันที่ 21 ตุลาคม 2565 เป็นต้นไป

(2) การลงทุนในบริษัทย่อย

ในไตรมาส 3 ปี 2565 บริษัทย่อยได้ซื้อเงินลงทุนในบริษัท เมดิกา บางกอก คลินิก จำกัด โดยมีสัดส่วนการถือหุ้นเป็นร้อยละ 60.00 ของทุนจดทะเบียน บริษัทย่อยจึงจัดประเภทเงินลงทุนดังกล่าวเป็นเงินลงทุนในบริษัทย่อยตั้งแต่วันที่ 30 กันยายน 2565 เป็นต้นไป

(3) การลงทุนในบริษัทร่วม

ในไตรมาส 2 ปี 2565 บริษัทย่อยได้ซื้อเงินลงทุนในบริษัท วัชรศิริเวช จำกัด โดยมีสัดส่วนการถือหุ้นเป็นร้อยละ 30.83 ของทุนจดทะเบียน บริษัทย่อยจึงจัดประเภทเงินลงทุนดังกล่าวเป็นเงินลงทุนในบริษัทร่วมตั้งแต่วันที่ 10 มิถุนายน 2565 เป็นต้นไป

2.2.2 บริษัทจะถือว่ามี การควบคุมกิจการที่เข้าไปลงทุนหรือบริษัทย่อยได้ หากบริษัทมีสิทธิได้รับหรือมีส่วนได้เสียในผลตอบแทนของกิจการที่เข้าไปลงทุน และสามารถใช้อำนาจในการสั่งการกิจกรรมที่ส่งผลกระทบต่ออย่างมีนัยสำคัญต่อจำนวนเงินผลตอบแทนนั้นได้

2.2.3 บริษัทนำงบการเงินของบริษัทย่อยมารวมในการจัดทางการเงินรวมตั้งแต่วันที่บริษัทมีอำนาจในการควบคุมบริษัทย่อยจนถึงวันที่บริษัทสิ้นสุดการควบคุมบริษัทย่อยนั้น



- 2.2.4 รอบระยะเวลาบัญชีของบริษัทย่อยสิ้นสุดวันเดียวกันกับบริษัท โรงพยาบาลวิภาวดี จำกัด (มหาชน) เงินลงทุนในบริษัทย่อยที่มีการถือหุ้นตั้งแต่ร้อยละ 99.99 ในการจัดทำงบการเงินรวม คำนวณเสมือนหนึ่งถือหุ้นร้อยละ 100 และบันทึกเงินลงทุนในบริษัทย่อยตามวิธีราคาทุน
- 2.2.5 นโยบายการบัญชีของบริษัทย่อยในส่วนของรายการบัญชีที่เหมือนกันใช้นโยบายการบัญชีเช่นเดียวกับบริษัทใหญ่
- 2.2.6 ยอดคงเหลือระหว่างบริษัทกับบริษัทย่อยและรายการค้าระหว่างกันที่มีสาระสำคัญได้ถูกตัดออกจากงบการเงินรวมแล้ว
- 2.2.7 ส่วนได้เสียที่ไม่มีอำนาจควบคุม หมายถึงส่วนได้เสียในบริษัทย่อยที่ไม่ได้เป็นของบริษัท ซึ่งได้แสดงเป็นรายการแยกต่างหากจากส่วนที่เป็นส่วนของผู้ถือหุ้นบริษัทใหญ่

2.3 มาตรฐานการรายงานทางการเงินที่มีผลบังคับใช้ในปัจจุบัน

ในระหว่างปี บริษัทกับบริษัทย่อยได้นำมาตรฐานการรายงานทางการเงินฉบับปรับปรุงจำนวนหลายฉบับ ซึ่งมีผลบังคับใช้สำหรับงบการเงินที่มีรอบระยะเวลาบัญชีที่เริ่มในหรือหลังวันที่ 1 มกราคม 2565 มาถือปฏิบัติ มาตรฐานการรายงานทางการเงินดังกล่าวได้รับการปรับปรุงหรือจัดให้มีขึ้นเพื่อให้มีเนื้อหาเท่าเทียมกับมาตรฐานการรายงานทางการเงินระหว่างประเทศ โดยส่วนใหญ่เป็นการอธิบายให้ชัดเจนเกี่ยวกับวิธีปฏิบัติทางการบัญชีและการให้แนวปฏิบัติทางการบัญชี การเปิดเผยข้อมูลในหมายเหตุประกอบงบการเงินและมาตรฐานการรายงานทางการเงินบางฉบับมีการให้ข้อผ่อนปรนในทางปฏิบัติหรือข้อยกเว้นชั่วคราวกับผู้ใช้มาตรฐาน

การนำมาตรฐานการรายงานทางการเงินดังกล่าวมาถือปฏิบัติไม่มีผลกระทบต่ออย่างเป็นสาระสำคัญต่องบการเงิน

2.4 มาตรฐานการรายงานทางการเงินฉบับปรับปรุงที่จะมีผลบังคับใช้สำหรับงบการเงินที่มีรอบระยะเวลาบัญชีที่เริ่มในหรือหลังวันที่ 1 มกราคม 2566

สภาวิชาชีพบัญชีได้ประกาศใช้มาตรฐานการรายงานทางการเงินฉบับปรับปรุงหลายฉบับ และได้ลงประกาศราชกิจจานุเบกษาแล้ว โดยจะมีผลบังคับใช้สำหรับงบการเงินที่มีรอบระยะเวลาบัญชีที่เริ่มในหรือหลังวันที่ 1 มกราคม 2566 ซึ่งการปรับปรุงนี้เป็นการปรับปรุงเพื่อให้มาตรฐานการรายงานทางการเงินมีความชัดเจนและมีความเหมาะสมมากยิ่งขึ้น และเพื่อให้สอดคล้องกับมาตรฐานการรายงานทางการเงินระหว่างประเทศ โดยการแก้ไขดังกล่าวไม่กระทบกับหลักการในมาตรฐานและไม่กระทบกับผู้ได้นำมาตรฐานการรายงานทางการเงินฉบับดังกล่าวมาถือปฏิบัติแล้วก่อนรอบปี 2566

ฝ่ายบริหารของบริษัทและบริษัทย่อยเชื่อว่า การปรับปรุงมาตรฐานนี้จะไม่ผลกระทบต่ออย่างเป็นสาระสำคัญต่องบการเงิน

2.5 มาตรฐานการรายงานทางการเงินฉบับใหม่

สภาวิชาชีพบัญชีได้ประกาศใช้มาตรฐานการรายงานทางการเงิน ฉบับที่ 17 เรื่อง สัญญาประกันภัย และได้ลงประกาศราชกิจจานุเบกษาแล้ว มาตรฐานนี้กำหนดให้เป็นไปตามเกณฑ์ที่กำหนดขึ้นโดยมาตรฐานการรายงานทางการเงินระหว่างประเทศ รวมถึงการปรับปรุงต่าง ๆ ที่เกี่ยวข้อง โดยมีผลบังคับใช้สำหรับงบการเงินที่มีรอบระยะเวลาบัญชีที่เริ่มในหรือหลังวันที่ 1 มกราคม 2568

3. นโยบายการบัญชีที่สำคัญ

3.1 การรับรู้รายได้

รายได้จากการประกอบกิจการโรงพยาบาลโดยส่วนใหญ่ ประกอบด้วย รายได้คำรักษาพยาบาล ค่าห้องพัก ค่ายา โดยจะบันทึกเป็นรายได้เมื่อได้ให้บริการหรือส่งมอบสินค้าแล้ว และแสดงตามมูลค่าที่ได้รับหรือคาดว่าจะได้รับสำหรับบริการและยาที่ส่งมอบหลังจากหักส่วนลด

รายได้จากการประกอบกิจการที่ได้จากสำนักงานประกันสังคมและสำนักงานหลักประกันสุขภาพแห่งชาติ โดยจะบันทึกเป็นรายได้ตามอัตราค่าบริการต่าง ๆ ที่คาดว่าจะได้รับ และพิจารณาจากหลักเกณฑ์ วิธีการและเงื่อนไขที่ประกาศโดยหน่วย

งานดังกล่าว รวมถึงข้อมูลทางสถิติเกี่ยวกับการให้บริการรักษาพยาบาลและการได้รับชำระค่าบริการทางการแพทย์จากหน่วยงานดังกล่าว นอกจากนี้การชำระหนี้ขึ้นอยู่กับนโยบายและงบประมาณตามโครงการสวัสดิการของภาครัฐ

รายได้ค่าบริการ รับรู้เป็นรายได้เมื่อได้ให้บริการแล้ว

ดอกเบี้ยรับ รับรู้เป็นรายได้ตามระยะเวลาโดยคำนึงถึงอัตราผลตอบแทนที่แท้จริง

เงินปันผลรับ บันทึกเป็นรายได้เมื่อบริษัทมีสิทธิได้รับเงินปันผล

รายได้อื่น รับรู้เป็นรายได้ตามเกณฑ์คงค้าง

3.2 การรับรู้ค่าใช้จ่าย

ค่าใช้จ่าย รับรู้ตามเกณฑ์คงค้าง

3.3 เงินสดและรายการเทียบเท่าเงินสด

เงินสดและรายการเทียบเท่าเงินสด หมายถึง เงินสดและเงินฝากธนาคารและเงินลงทุนระยะสั้นที่มีสภาพคล่องสูง ซึ่งถึงกำหนดจ่ายคืนระยะเวลาไม่เกิน 3 เดือน นับจากวันที่ได้มาและไม่มีข้อจำกัดในการเบิกใช้

3.4 ลูกหนี้การค้าและลูกหนี้อื่น และค่าเผื่อผลขาดทุนด้านเครดิตที่คาดว่าจะเกิดขึ้น

ลูกหนี้การค้ารับรู้เริ่มแรกด้วยมูลค่าตามใบแจ้งหนี้และจะวัดมูลค่าต่อมาด้วยจำนวนเงินที่เหลืออยู่หักด้วยค่าเผื่อผลขาดทุนด้านเครดิตที่คาดว่าจะเกิดขึ้น ในกรณีที่มีส่วนประกอบด้านการจัดหาเงินที่มีนัยสำคัญจะรับรู้ด้วยมูลค่าปัจจุบันของสิ่งตอบแทน

ค่าเผื่อผลขาดทุนด้านเครดิตที่คาดว่าจะเกิดขึ้นเปิดเผยไว้ในหมายเหตุประกอบงบการเงินข้อ 3.7

3.5 สินค้าคงเหลือ

สินค้าคงเหลือ แสดงในราคาทุนหรือมูลค่าสุทธิที่จะได้รับแล้วแต่มูลค่าใดจะต่ำกว่า ราคาทุนของสินค้าคำนวณตามวิธีเข้าก่อนออกก่อน

ต้นทุนสินค้าคงเหลือ ประกอบด้วย ต้นทุนทั้งหมดในการซื้อและต้นทุนอื่นๆ ที่เกิดขึ้นเพื่อให้สินค้าคงเหลือนั้นอยู่ในสถานที่และอยู่ในสภาพที่เป็นอยู่ในปัจจุบัน

ต้นทุนในการซื้อ ประกอบด้วย ราคาซื้อและค่าใช้จ่ายที่เกี่ยวข้องกับการซื้อสินค้านั้น เช่น ค่าขนส่ง และต้นทุนอื่นๆ ซึ่งเกี่ยวข้องโดยตรงกับการได้มาซึ่งสินค้า และหักด้วยส่วนลดการค้าและเงินที่ได้รับคืนจากการซื้อสินค้า

มูลค่าสุทธิที่จะได้รับเป็นการประมาณราคาที่เราคาดว่าจะขายได้ตามปกติธุรกิจ หักด้วยประมาณการต้นทุนที่จำเป็นต้องจ่ายไปเพื่อให้ขายสินค้าได้

3.6 เงินลงทุนในบริษัทร่วมและบริษัทย่อย

บริษัทร่วม หมายถึง กิจการที่อยู่ภายใต้อิทธิพลอย่างเป็นสาระสำคัญของบริษัท กล่าวคือ มีอำนาจในการเข้าไปมีส่วนร่วมในการตัดสินใจเกี่ยวกับนโยบายทางการเงิน และการดำเนินงานของกิจการ แต่ไม่ถึงระดับที่จะควบคุมนโยบายดังกล่าว เงินลงทุนในบริษัทร่วมแสดงโดยวิธีส่วนได้เสียในงบการเงินรวม หากบริษัทร่วมมีผลขาดทุนเกินทุนจะรับรู้ส่วนได้เสียในเงินลงทุนดังกล่าวเพียงเท่ากับศูนย์เท่านั้น

บริษัทย่อย หมายถึง กิจการที่บริษัทมีอำนาจในการควบคุมนโยบายการเงินและการดำเนินงาน ซึ่งโดยทั่วไปแล้วบริษัทจะถือหุ้นที่มีสิทธิออกเสียงมากกว่ากึ่งหนึ่ง

ตามงบการเงินเฉพาะกิจการเงินลงทุนในบริษัทร่วมและบริษัทย่อยบันทึกด้วยวิธีราคาทุนสุทธิจากค่าเผื่อการด้อยค่าเงินลงทุน (ถ้ามี) ขาดทุนจากการด้อยค่าของเงินลงทุนจะบันทึกเป็นขาดทุนในงบกำไรขาดทุนเบ็ดเสร็จและตามงบการเงินรวมเงินลงทุนในบริษัทร่วมและบริษัทย่อยบันทึกด้วยวิธีส่วนได้เสีย



3.7 เครื่องมือทางการเงิน

การจัดประเภทรายการและการวัดมูลค่าของสินทรัพย์ทางการเงิน

บริษัทและบริษัทย่อยจัดประเภทสินทรัพย์ทางการเงิน ณ วันที่รับรู้รายการเริ่มแรก เป็นสินทรัพย์ทางการเงินที่วัดมูลค่าด้วยราคาทุนตัดจำหน่าย สินทรัพย์ทางการเงินที่วัดมูลค่าด้วยมูลค่ายุติธรรมผ่านกำไรขาดทุนเบ็ดเสร็จอื่น และสินทรัพย์ทางการเงินที่วัดมูลค่าด้วยมูลค่ายุติธรรมผ่านกำไรหรือขาดทุน โดยพิจารณาจากแผนธุรกิจของกิจการในการจัดการสินทรัพย์ทางการเงิน และลักษณะของกระแสเงินสดตามสัญญาของสินทรัพย์ทางการเงินนั้น

ตราสารทุนสามารถจำแนกและไม่สามารถเปลี่ยนแปลงได้ตามประเภทของการวัดมูลค่าได้สองประเภท ได้แก่ การวัดมูลค่ายุติธรรมผ่านกำไรหรือขาดทุน หรือการวัดมูลค่ายุติธรรมผ่านกำไรขาดทุนเบ็ดเสร็จอื่น ซึ่งไม่สามารถจัดประเภทรายการใหม่เข้าไปไว้ในกำไรหรือขาดทุนในภายหลัง

การรับรู้รายการเมื่อเริ่มแรกของสินทรัพย์ทางการเงินที่ไม่ได้วัดมูลค่าด้วยมูลค่ายุติธรรมผ่านกำไรหรือขาดทุนด้วยมูลค่ายุติธรรม บวกหรือหักด้วยต้นทุนการทำรายการซึ่งเกี่ยวข้องโดยตรงกับการได้มาหรือการออกสินทรัพย์ทางการเงินนั้น ต้นทุนการทำรายการของสินทรัพย์ทางการเงินที่วัดมูลค่าด้วยมูลค่ายุติธรรมผ่านกำไรหรือขาดทุนนั้นรับรู้เป็นค่าใช้จ่ายในกำไรหรือขาดทุน

การวัดมูลค่าในภายหลังของตราสารหนี้ทำได้ 3 วิธีโดยขึ้นอยู่กับการจัดประเภทตราสารหนี้

- สินทรัพย์ทางการเงินที่วัดมูลค่าด้วยราคาทุนตัดจำหน่าย เมื่อถือครองสินทรัพย์ทางการเงินนั้นเพื่อรับกระแสเงินสดตามสัญญา และเงื่อนไขตามสัญญาของสินทรัพย์ทางการเงินที่ก่อให้เกิดกระแสเงินสดซึ่งเป็นการรับชำระเพียงเงินต้นและดอกเบี้ยจากยอดคงเหลือของเงินต้นในวันทีระบุไว้เท่านั้น สินทรัพย์ทางการเงินดังกล่าวต้องคำนวณโดยใช้วิธีอัตราดอกเบี้ยที่แท้จริงและต้องมีการประเมินการด้อยค่า กำไรหรือขาดทุนที่เกิดขึ้นจากการตัดรายการ การเปลี่ยนแปลงหรือการด้อยค่าดังกล่าวจะรับรู้ในส่วนของกำไรหรือขาดทุน
- สินทรัพย์ทางการเงินที่วัดมูลค่าด้วยมูลค่ายุติธรรมผ่านกำไรขาดทุนเบ็ดเสร็จอื่น เมื่อถือครองสินทรัพย์ทางการเงิน เพื่อรับกระแสเงินสดตามสัญญาและเพื่อขายสินทรัพย์ทางการเงิน และเงื่อนไขตามสัญญาของสินทรัพย์ทางการเงินที่ก่อให้เกิดกระแสเงินสด ซึ่งเป็นการรับชำระเพียงเงินต้นและดอกเบี้ยจากยอดคงเหลือของเงินต้นในวันทีระบุไว้เท่านั้น การเปลี่ยนแปลงของมูลค่าของสินทรัพย์ทางการเงินรับรู้ผ่านกำไรขาดทุนเบ็ดเสร็จอื่น ยกเว้น รายการขาดทุนจากการด้อยค่า รายได้ดอกเบี้ย และกำไรขาดทุนจากอัตราแลกเปลี่ยนที่เกี่ยวข้อง จะรับรู้เป็นกำไรหรือขาดทุน เมื่อมีการตัดรายการสินทรัพย์ทางการเงิน กำไรหรือขาดทุนสะสมที่เคยรับรู้รายการในกำไรขาดทุนเบ็ดเสร็จอื่นจะต้องจัดประเภทรายการใหม่เข้ากำไรหรือขาดทุน สินทรัพย์ทางการเงินดังกล่าวต้องคำนวณโดยใช้วิธีอัตราดอกเบี้ยที่แท้จริงเช่นเดียวกับ สินทรัพย์ทางการเงินที่วัดมูลค่าด้วยราคาทุนตัดจำหน่าย
- สินทรัพย์ทางการเงินที่วัดมูลค่าภายหลังด้วยมูลค่ายุติธรรมผ่านกำไรหรือขาดทุน เมื่อสินทรัพย์ทางการเงินนั้นไม่เข้าเงื่อนไขการวัดมูลค่าด้วยมูลค่าด้วยราคาทุนตัดจำหน่ายหรือวัดมูลค่าด้วยมูลค่ายุติธรรมผ่านกำไรขาดทุนเบ็ดเสร็จอื่น และแสดงในงบแสดงฐานะการเงินด้วยมูลค่ายุติธรรม โดยรับรู้การเปลี่ยนแปลงสุทธิของมูลค่ายุติธรรมในส่วนของกำไรหรือขาดทุน

การวัดมูลค่าในภายหลังของตราสารทุนต้องแสดงตราสารทุนโดยใช้มูลค่ายุติธรรม และบันทึกกำไรหรือขาดทุนจากการเปลี่ยนแปลงของมูลค่ายุติธรรมเข้ากำไรหรือขาดทุน หรือกำไรขาดทุนเบ็ดเสร็จอื่น ขึ้นอยู่กับการจัดประเภทรายการของตราสารทุนนั้น

การจัดประเภทรายการและการวัดมูลค่าของหนี้สินทางการเงิน

บริษัทและบริษัทย่อยรับรู้รายการเมื่อเริ่มแรกของหนี้สินทางการเงินด้วยมูลค่ายุติธรรม หักต้นทุนการทำรายการ และจัดประเภทหนี้สินทางการเงินเป็นหนี้สินทางการเงินที่วัดมูลค่าในภายหลังด้วยราคาทุนตัดจำหน่าย โดยใช้วิธีดอกเบี้ยที่แท้จริงในการคำนวณมูลค่าราคาทุนตัดจำหน่ายค่านึงถึงค่าธรรมเนียมหรือต้นทุนที่ถือเป็นส่วนหนึ่งของอัตราดอกเบี้ยที่แท้จริงนั้นด้วย ทั้งนี้ ค่าตัดจำหน่ายตามวิธีดอกเบี้ยที่แท้จริงแสดงเป็นส่วนหนึ่งของต้นทุนทางการเงินในส่วนของกำไรหรือขาดทุน

การตัดรายการของเครื่องมือทางการเงิน

สินทรัพย์ทางการเงินจะถูกตัดรายการออกจากบัญชี เมื่อสิทธิที่จะได้รับกระแสเงินสดของสินทรัพย์นั้นได้สิ้นสุดลง หรือได้มีการโอนสิทธิที่จะได้รับกระแสเงินสดของสินทรัพย์นั้น รวมถึงได้มีการโอนความเสี่ยงและผลตอบแทนเกือบทั้งหมดของสินทรัพย์นั้น หรือมีการโอนการควบคุมในสินทรัพย์นั้น แม้ว่าจะไม่มีการโอนหรือไม่ได้คงไว้ซึ่งความเสี่ยงและผลตอบแทนเกือบทั้งหมดของสินทรัพย์นั้น

หนี้สินทางการเงินจะถูกตัดรายการออกจากบัญชีก็ต่อเมื่อได้มีการปฏิบัติตามภาระผูกพันของหนี้สินนั้นแล้ว มีการยกเลิกภาระผูกพันนั้น หรือมีการสิ้นสุดลงของภาระผูกพันนั้น ในกรณีที่มีการเปลี่ยนหนี้สินทางการเงินที่มีอยู่ให้เป็นหนี้สินใหม่จากผู้ให้กู้รายเดียวกันซึ่งมีข้อกำหนดที่แตกต่างกันอย่างมาก หรือมีการแก้ไขข้อกำหนดของหนี้สินที่มีอยู่อย่างเป็นสาระสำคัญ จะถือว่าเป็นการตัดรายการหนี้สินเดิมและรับรู้หนี้สินใหม่ โดยรับรู้ผลแตกต่างของมูลค่าตามบัญชีดังกล่าวในส่วนของการกำไรหรือขาดทุน

การด้อยค่าของสินทรัพย์ทางการเงิน

ผลขาดทุนด้านเครดิตที่คาดว่าจะเกิดขึ้นสำหรับสินทรัพย์ทางการเงินที่วัดมูลค่าด้วยวิธีราคาทุนตัดจำหน่าย หรือสินทรัพย์ทางการเงินประเภทตราสารหนี้ที่วัดมูลค่าด้วยวิธีมูลค่ายุติธรรมผ่านกำไรขาดทุนเบ็ดเสร็จอื่น และสินทรัพย์ที่เกิดจากภาระผูกพันวงเงินสินเชื่อและสัญญาค้ำประกันทางการเงิน ประเมินโดยไม่จำเป็นต้องรอให้เกิดเหตุการณ์ด้านเครดิตเกิดขึ้นก่อน บริษัทและบริษัทย่อยใช้วิธีทั่วไป (General approach) ในการพิจารณาค่าเผื่อผลขาดทุนจากการด้อยค่า สำหรับลูกหนี้การค้า บริษัทและบริษัทย่อยใช้วิธีการอย่างง่าย (Simplified approach) ในการคำนวณค่าเผื่อผลขาดทุนด้านเครดิตที่คาดว่าจะเกิดขึ้น บริษัทและบริษัทย่อยรับรู้ค่าเผื่อผลขาดทุนด้านเครดิตที่คาดว่าจะเกิดขึ้นตลอดอายุของลูกหนี้การค้า โดยอ้างอิงจากประสบการณ์ในอดีต ปรับปรุงด้วยข้อมูลการคาดการณ์ไปในอนาคตเกี่ยวกับลูกหนี้การค้าและสภาพแวดล้อมทางด้านเศรษฐกิจ

การหักกลบของเครื่องมือทางการเงิน

สินทรัพย์ทางการเงินและหนี้สินทางการเงินจะนำมาหักกลบกัน และแสดงด้วยยอดสุทธิในงบแสดงฐานะการเงิน ก็ต่อเมื่อกิจการมีสิทธิบังคับใช้ได้ตามกฎหมายอยู่แล้วในการหักกลบจำนวนเงินที่รับรู้ และกิจการมีความตั้งใจที่จะชำระด้วยยอดสุทธิ หรือตั้งใจที่จะรับสินทรัพย์และชำระหนี้สินพร้อมกัน

3.8 ค่าความนิยม

บริษัทและบริษัทย่อยใช้วิธีซื้อสำหรับการบันทึกบัญชีการรวมธุรกิจและวัดมูลค่าต้นทุนการซื้อธุรกิจด้วยมูลค่ายุติธรรมของผลรวมของสิ่งตอบแทนที่โอน ณ วันที่ซื้อ และจำนวนของส่วนของผู้ที่ไม่มีอำนาจควบคุมในผู้ถูกซื้อ ในการรวมธุรกิจแต่ละครั้ง บริษัทและบริษัทย่อยจะวัดมูลค่าส่วนของผู้ที่ไม่มีอำนาจควบคุม (ถ้ามี) ในบริษัทย่อยด้วยมูลค่ายุติธรรมหรือมูลค่าของสินทรัพย์สุทธิที่ระบุได้ของผู้ถูกซื้อตามสัดส่วนของหุ้นที่ถือโดยผู้ที่ไม่มีอำนาจควบคุมนั้น

บริษัทและบริษัทย่อยบันทึกต้นทุนที่เกี่ยวข้องกับการซื้อธุรกิจเป็นค่าใช้จ่ายในงวดที่ต้นทุนดังกล่าวเกิดขึ้นและเมื่อได้รับบริการ

ค่าความนิยมจากการรวมธุรกิจ คือ ต้นทุนการรวมธุรกิจที่สูงกว่าส่วนได้เสียของบริษัทในมูลค่ายุติธรรมของสินทรัพย์สุทธิที่ระบุได้ของบริษัทย่อย หากต้นทุนการรวมธุรกิจต่ำกว่าส่วนได้เสียของบริษัทในมูลค่ายุติธรรมของสินทรัพย์สุทธิที่ระบุได้ของบริษัทย่อย บริษัทจะรับรู้ส่วนต่างนี้เป็นกำไรในกำไรหรือขาดทุนทันที

ค่าความนิยมจากการรวมธุรกิจ บันทึกในราคาทุน ณ วันที่ซื้อธุรกิจ และหลังจากนั้นค่าความนิยมจะวัดค่าด้วยราคาทุนหักค่าเผื่อการด้อยค่าสะสมและขาดทุนจากการด้อยค่าในค่าความนิยม ไม่สามารถโอนกลับได้

3.9 อสังหาริมทรัพย์เพื่อการลงทุน

อสังหาริมทรัพย์เพื่อการลงทุนของบริษัทแสดงด้วยวิธีราคาทุนหักค่าเสื่อมราคาสะสมและค่าเผื่อการด้อยค่า (ถ้ามี) ค่าเสื่อมราคาของอสังหาริมทรัพย์เพื่อการลงทุน ประเภทอาคารให้เช่าคำนวณจากราคาทุนโดยวิธีเส้นตรงตามอายุการให้ประโยชน์โดยประมาณ 20 ปี ค่าเสื่อมราคาของอสังหาริมทรัพย์เพื่อการลงทุนรวมอยู่ในการคำนวณผลการดำเนินงาน

3.10 ที่ดิน อาคาร และอุปกรณ์

ที่ดิน แสดงมูลค่าตามราคาทุน อาคารและอุปกรณ์แสดงในราคาทุนหักด้วยค่าเสื่อมราคาสะสมและค่าเผื่อการด้อยค่า (ถ้ามี)

ราคาทุนรับรู้เมื่อเริ่มแรกที่ได้สินทรัพย์มารวมถึงต้นทุนทางตรงอื่นๆ ที่เกี่ยวกับการจัดหาสินทรัพย์เพื่อให้สินทรัพย์อยู่ในสภาพพร้อมที่จะใช้ได้ตามวัตถุประสงค์รวมทั้งต้นทุนในการรื้อถอน ขนย้าย และการบูรณะสถานที่ตั้งของสินทรัพย์ซึ่งเป็นภาระผูกพันของกิจการ (ถ้ามี)

รายการที่เกี่ยวกับการต่อเติม การต่ออายุ หรือการปรับปรุงสินทรัพย์ให้ดีขึ้น ซึ่งทำให้ราคาเปลี่ยนแปลงในปัจจุบันของสินทรัพย์เพิ่มขึ้นอย่างเป็นสาระสำคัญจะรวมเป็นราคาทุนของสินทรัพย์ สำหรับค่าซ่อมแซม และบำรุงรักษารับรู้เป็นค่าใช้จ่ายในรอบระยะเวลาบัญชีที่เกิดขึ้น

ค่าเสื่อมราคาของอาคารและอุปกรณ์คำนวณจากราคาทุนหักมูลค่าคงเหลือของสินทรัพย์ โดยวิธีเส้นตรงตามอายุการให้ประโยชน์

อาคารและอุปกรณ์ของบริษัทย่อยแห่งหนึ่ง ที่ได้มาตั้งแต่ปี 2533 จำนวนค่าเสื่อมราคาตามวิธีกองทุนจม (Sinking Fund Method) ส่วนอาคารและอุปกรณ์ที่ได้มาหลังปี 2545 จำนวนค่าเสื่อมราคาตามวิธีเส้นตรงตามอายุการให้ประโยชน์โดยประมาณของสินทรัพย์

อาคารและอุปกรณ์ของบริษัทย่อยอีกแห่งหนึ่ง ที่ได้มาตั้งแต่ปี 2537 จำนวนค่าเสื่อมราคาตามวิธีกองทุนจม (Sinking Fund Method) ส่วนอาคารและอุปกรณ์ที่ได้มาหลังปี 2545 จำนวนค่าเสื่อมราคาตามวิธีเส้นตรงตามอายุการให้ประโยชน์โดยประมาณของสินทรัพย์

เครื่องมือแพทย์ของบริษัทที่ได้มาก่อนปี 2556 จำนวนค่าเสื่อมราคาตามวิธีเส้นตรงตามอายุการให้ประโยชน์โดยประมาณของสินทรัพย์ ส่วนเครื่องมือแพทย์ที่ได้มาตั้งแต่ปี 2556 จำนวนค่าเสื่อมราคาตามวิธียอดคงเหลือลดลงทวีคูณ (Double Declining Balance Method)

อายุการให้ประโยชน์ของอาคารและอุปกรณ์โดยประมาณ มีดังนี้

ประเภทของสินทรัพย์	ปี
ส่วนปรับปรุงที่ดิน	10
อาคารและส่วนปรับปรุงอาคาร	10-50
เครื่องมือแพทย์และอุปกรณ์การแพทย์	5-25
เครื่องตกแต่งติดตั้งและเครื่องใช้สำนักงาน	3-25
เครื่องใช้และเครื่องตกแต่งศูนย์สุขภาพ	5-10
ยานพาหนะ	5-10

ไม่คิดค่าเสื่อมราคา สำหรับสินทรัพย์ที่อยู่ระหว่างก่อสร้าง

มีการทบทวนมูลค่าคงเหลือและอายุการให้ประโยชน์ทุกปี

คิดค่าเสื่อมราคาสำหรับส่วนประกอบของรายการสินทรัพย์แต่ละส่วนแยกต่างหากหากจากกันเมื่อส่วนประกอบแต่ละส่วนนั้นมีต้นทุนที่มีนัยสำคัญเมื่อเทียบกับต้นทุนทั้งหมดของสินทรัพย์นั้น

ค่าเสื่อมราคารวมอยู่ในการคำนวณผลการดำเนินงาน

กำไรหรือขาดทุนจากการจำหน่ายที่ดิน อาคารและอุปกรณ์ คำนวณจากผลต่างระหว่างเงินสดรับสุทธิกับราคาตามบัญชีและรับรู้เป็นรายได้อื่น หรือค่าใช้จ่ายอื่นในงบกำไรขาดทุนเบ็ดเสร็จ

3.11 ต้นทุนการกู้ยืม

ต้นทุนการกู้ยืมของเงินกู้ที่ใช้ในการจัดหาหรือก่อสร้างสินทรัพย์ที่ต้องใช้ระยะเวลานานในการทำให้อยู่ในสภาพพร้อมใช้หรือขาย ได้ถูกนำไปรวมเป็นราคาทุนของสินทรัพย์จนกว่าสินทรัพย์นั้นจะอยู่ในสภาพพร้อมที่จะใช้ได้ตามประสงค์ ส่วนต้นทุนการกู้ยืมอื่นถือเป็นค่าใช้จ่ายในงวดที่เกิดรายการ ต้นทุนการกู้ยืม ประกอบด้วย ดอกเบี้ยและต้นทุนอื่นที่เกิดขึ้นจากการกู้ยืมนั้น

3.12 สินทรัพย์ไม่มีตัวตน

สินทรัพย์ไม่มีตัวตนเป็นโปรแกรมคอมพิวเตอร์ที่ดัดง่าย แสดงตามราคาทุนหักค่าตัดจำหน่ายสะสม ค่าตัดจำหน่ายคำนวณจากราคาทุนของสินทรัพย์โดยวิธีเส้นตรงระยะเวลา 3-10 ปี

3.13 การถ้อยคำของสินทรัพย์ที่ไม่ใช่สินทรัพย์ทางการเงิน

ณ วันที่ในงบแสดงฐานะการเงิน บริษัทและบริษัทย่อยจะประเมินว่ามีข้อบ่งชี้ของสินทรัพย์ว่ามี การถ้อยคำหรือไม่ หากสินทรัพย์นั้นไม่มีข้อบ่งชี้ของการถ้อยคำ บริษัทและบริษัทย่อยจะประมาณมูลค่าที่คาดว่าจะได้รับคืนของสินทรัพย์ หากมูลค่าตามบัญชีของสินทรัพย์สูงกว่ามูลค่าที่คาดว่าจะได้รับคืน บริษัทและบริษัทย่อยจะรับรู้ผลขาดทุนจากการถ้อยคำของสินทรัพย์ในงบกำไรขาดทุนเบ็ดเสร็จ ผลขาดทุนจากการถ้อยคำของสินทรัพย์จะถูกกลับรายการเมื่อมูลค่าที่คาดว่าจะได้รับคืนเพิ่มขึ้นในภายหลังและจะกลับรายการได้ไม่เกินกว่ามูลค่าตามบัญชีภายหลังหักค่าเสื่อมราคาสะสมหรือค่าตัดจำหน่าย มูลค่าที่จะได้รับคืนของสินทรัพย์ หมายถึง มูลค่าจากการใช้ของสินทรัพย์ หรือมูลค่ายุติธรรมของสินทรัพย์หักต้นทุนในการขาย

3.14 สัญญาเช่า

ณ วันที่เริ่มต้นสัญญา บริษัทและบริษัทย่อยจะประเมินว่าสัญญาเป็นสัญญาเช่าหรือประกอบด้วยสัญญาเช่าหรือไม่ โดยสัญญาจะเป็นสัญญาเช่าหรือประกอบด้วยสัญญาเช่า ถ้าสัญญานั้นเป็นการให้สิทธิในการควบคุมการใช้สินทรัพย์ที่ระบุได้สำหรับช่วงเวลาหนึ่งเพื่อการแลกเปลี่ยนกับสิ่งตอบแทน

บริษัทและบริษัทย่อยประเมินอายุสัญญาเช่าตามระยะเวลาที่บอกเลิกไม่ได้ที่ระบุในสัญญาเช่าหรือตามระยะเวลาที่เหลืออยู่ของสัญญาเช่าที่มีผลอยู่ โดยรวมระยะเวลาตามสิทธิเลือกในการขยายอายุสัญญาเช่าหากมีความแน่นอนอย่างสมเหตุสมผลที่จะใช้สิทธิเลือกนั้นและระยะเวลาตามสิทธิเลือกในการยกเลิกสัญญาเช่า หากมีความแน่นอนอย่างสมเหตุสมผลที่จะไม่ใช้สิทธิเลือกนั้น ทั้งนี้พิจารณาถึงผลกระทบของการเปลี่ยนแปลงในเทคโนโลยี และ/หรือ การเปลี่ยนแปลงของสภาพแวดล้อมต่าง ๆ ที่เกี่ยวข้องกับการต่ออายุของสัญญาเช่าดังกล่าว เป็นต้น

สินทรัพย์สิทธิการใช้ - ผู้เช่า

สินทรัพย์สิทธิการใช้รับรู้ ณ วันที่สัญญาเช่าเริ่มมีผล โดยแสดงมูลค่าตามราคาทุนหลังหักค่าเสื่อมราคาสะสมและค่าเพื่อการถ้อยคำ (ถ้ามี) และปรับปรุงด้วยการวัดมูลค่าของหนี้สินตามสัญญาเช่าใหม่ (ถ้ามี) ราคาทุนดังกล่าวประกอบด้วยจำนวนเงินของหนี้สินตามสัญญาเช่าจากการวัดมูลค่าเริ่มแรก ต้นทุนทางตรงที่เกิดขึ้น และการจ่ายชำระตามสัญญาเช่าใดๆ ที่จ่ายชำระ ณ วันที่สัญญาเช่าเริ่มมีผลหรือก่อนวันที่สัญญาเช่าเริ่มมีผลหักสิ่งจูงใจตามสัญญาเช่าที่ได้รับ

ราคาทุนของสินทรัพย์สิทธิการใช้รวมถึงประมาณการต้นทุนที่จะเกิดขึ้นสำหรับผู้เช่าในการรื้อและขนย้ายสินทรัพย์อ้างอิง การบูรณะสถานที่ตั้งของสินทรัพย์อ้างอิงหรือการบูรณะสินทรัพย์อ้างอิงให้อยู่ในสภาพตามที่กำหนดไว้ในข้อตกลงและเงื่อนไขของสัญญาเช่า

ค่าเสื่อมราคาของสินทรัพย์สิทธิการใช้คำนวณจากราคาทุนของสินทรัพย์โดยวิธีเส้นตรงตามอายุของสัญญาเช่า หรืออายุการให้ประโยชน์โดยประมาณของสินทรัพย์สิทธิการใช้แต่ละประเภท

หนี้สินตามสัญญาเช่า

หนี้สินตามสัญญาเช่าแสดงมูลค่าตามมูลค่าปัจจุบันของการจ่ายชำระตามสัญญาเช่าที่ยังไม่ได้จ่ายชำระ ณ วันที่สัญญาเช่าเริ่มมีผล การจ่ายชำระตามสัญญาเช่าดังกล่าวประกอบด้วย การจ่ายชำระคงที่ (รวมถึงการจ่ายชำระคงที่โดยเนื้อหา) หักลูกหนี้สิ่งจูงใจตามสัญญาเช่า (ถ้ามี) และจำนวนเงินที่คาดว่าจะจ่ายชำระภายใต้การรับประกันมูลค่าคงเหลือ นอกจากนี้ การจ่ายชำระตามสัญญาเช่ายังรวมถึงราคาใช้สิทธิของสิทธิการเลือกซื้อ หากมีความแน่นอนอย่างสมเหตุสมผลที่บริษัทและบริษัทย่อยจะใช้สิทธิเลือกนั้น และการจ่ายชำระค่าปรับเพื่อการยกเลิกสัญญาเช่า หากข้อกำหนดสัญญาเช่าแสดงให้เห็นว่าบริษัทและบริษัทย่อยจะใช้สิทธิเลือกในการยกเลิกสัญญาเช่า

บริษัทและบริษัทย่อยคำนวณมูลค่าปัจจุบันของการจ่ายชำระตามสัญญาเช่าโดยใช้อัตราดอกเบี้ยการกู้ยืมส่วนเพิ่ม ณ วันที่สัญญาเช่าเริ่มมีผล หากอัตราดอกเบี้ยตามนัยของหนี้สินสัญญาเช่านั้นไม่สามารถกำหนดได้ ทั้งนี้อัตราดอกเบี้ยการกู้ยืมส่วน



เพิ่มอ้างอิงจากอัตราผลตอบแทนของพันธบัตรรัฐบาลปรับด้วยค่าความเสี่ยงที่เหมาะสมตามระยะเวลาของสัญญาเช่านั้น หลังจากวันที่สัญญาเช่าเริ่มมีผลบริษัทและบริษัทย่อยจะวัดมูลค่าของหนี้สินตามสัญญาเช่าเพิ่มขึ้นเพื่อสะท้อนดอกเบี้ยจากหนี้สินตามสัญญาเช่า และลดลงเพื่อสะท้อนการจ่ายชำระตามสัญญาเช่าที่จ่ายชำระแล้ว นอกจากนี้ บริษัทและบริษัทย่อยจะวัดมูลค่าหนี้สินตามสัญญาเช่าใหม่ เมื่อมีการเปลี่ยนแปลงอายุสัญญาเช่า จำนวนเงินที่ต้องจ่ายชำระ หรือการประเมินสิทธิการเลือกในการซื้อสินทรัพย์อ้างอิง

สัญญาเช่าระยะสั้นและสัญญาเช่าซึ่งสินทรัพย์อ้างอิงมีมูลค่าต่ำ

บริษัทและบริษัทย่อยเลือกใช้ช้อยกเว้นในการรับรู้รายการสำหรับสัญญาเช่าระยะสั้น (สัญญาเช่าที่มีอายุสัญญาเช่า 12 เดือนหรือน้อยกว่านับจากวันที่สัญญาเช่ามีผล และไม่มีสิทธิการเลือกซื้อ) และสัญญาเช่าซึ่งสินทรัพย์อ้างอิงมีมูลค่าต่ำ จำนวนเงินที่จ่ายชำระตามสัญญาเช่าดังกล่าวจะรับรู้เป็นค่าใช้จ่ายในส่วนของการกำไรหรือขาดทุนตามวิธีเส้นตรงตลอดอายุสัญญาเช่า

บริษัทและบริษัทย่อยรับรู้การจ่ายชำระตามสัญญาเช่าจากสัญญาเช่าดำเนินงานเป็นรายได้โดยใช้วิธีเส้นตรงตลอดอายุสัญญาเช่า

3.15 เจ้าหนี้การค้าและเจ้าหนี้อื่น

เจ้าหนี้การค้าและเจ้าหนี้อื่น แสดงในราคาทุน

3.16 ผลประโยชน์พนักงาน

ผลประโยชน์ระยะสั้น

บริษัทและบริษัทย่อยรับรู้เงินเดือน ค่าจ้าง โบนัส และเงินสมทบกองทุนประกันสังคมและกองทุนสำรองเลี้ยงชีพเป็นค่าใช้จ่ายเมื่อเกิดรายการ

ผลประโยชน์หลังออกจางานของพนักงาน (โครงการสมทบเงิน)

บริษัทและพนักงานได้ร่วมกันจัดตั้งกองทุนสำรองเลี้ยงชีพ ซึ่งประกอบด้วยเงินที่พนักงานจ่ายสะสมและเงินที่บริษัทจ่ายสมทบให้เป็นรายเดือน สิทธิประโยชน์ของกองทุนสำรองเลี้ยงชีพได้แยกออกจากสิทธิประโยชน์ของบริษัท เงินที่บริษัทจ่ายสมทบกองทุนสำรองเลี้ยงชีพบันทึกเป็นค่าใช้จ่ายในปีที่เกิดรายการ

ผลประโยชน์หลังออกจางานของพนักงาน (โครงการผลประโยชน์)

บริษัทและบริษัทย่อยมีภาระสำหรับเงินชดเชยที่ต้องจ่ายให้แก่พนักงานเมื่อออกจางานตามกฎหมายแรงงาน ซึ่งบริษัทถือว่าเงินชดเชยดังกล่าวเป็นโครงการผลประโยชน์หลังออกจางานสำหรับพนักงาน

บริษัทและบริษัทย่อยคำนวณหนี้สินตามโครงการผลประโยชน์หลังออกจางานของพนักงานโดยใช้วิธีคิดลดแต่ละหน่วยที่ประมาณการไว้ (Projected Unit Credit Method) โดยผู้เชี่ยวชาญอิสระได้ทำการประเมินภาระผูกพันดังกล่าวตามหลักคณิตศาสตร์ประกันภัย ซึ่งหลักการประมาณการดังกล่าวต้องใช้ข้อสมมติที่หลากหลาย รวมถึงข้อสมมติเกี่ยวกับอัตราคิดลด อัตราการขึ้นเงินเดือนในอนาคต อัตราการเปลี่ยนแปลงในจำนวนพนักงาน อัตราการมรณะและอัตราเงินเฟ้อ

ผลกำไรหรือขาดทุนจากการประมาณการตามหลักคณิตศาสตร์ประกันภัย (Actuarial gains and losses) สำหรับโครงการผลประโยชน์หลังออกจางานของพนักงานจะรับรู้ทันทีในกำไรขาดทุนเบ็ดเสร็จอื่น

3.17 การประมาณการหนี้สิน

บริษัทและบริษัทย่อยจะบันทึกประมาณการหนี้สินเมื่อมีความเป็นไปได้ค่อนข้างแน่ของการเกิดภาระผูกพันในปัจจุบัน ตามกฎหมายหรือจากการอนุমানอันเป็นผลสืบเนื่องมาจากเหตุการณ์ในอดีต ภาระผูกพันดังกล่าวคาดว่าจะส่งผลให้ต้องเกิดการไหลออกของทรัพยากรเพื่อจ่ายชำระภาระผูกพันและจำนวนที่ต้องจ่ายสามารถประมาณการได้อย่างน่าเชื่อถือ รายจ่ายที่จะได้รับคืนบันทึกเป็นสินทรัพย์แยกต่างหากก็ต่อเมื่อการได้รับคืนคาดว่าจะได้รับอย่างแน่นอนเมื่อได้จ่ายชำระประมาณการหนี้สินไปแล้ว

3.18 หนี้สินที่มีภาระดอกเบี้ย

หนี้สินที่มีภาระดอกเบี้ยฉบับที่เริ่มแรกในมูลค่ายุติธรรมหักค่าใช้จ่ายที่เกี่ยวข้องกับการเกิดหนี้สิน ภายหลังจากการบันทึกหนี้สินที่มีภาระดอกเบี้ยฉบับที่ต่อมาโดยวิธีราคาทุนตัดจำหน่าย ผลต่างระหว่างยอดหนี้เริ่มแรกและยอดหนี้เมื่อครบกำหนดไถ่ถอนจะบันทึกในกำไรหรือขาดทุนตลอดอายุการกู้ยืมโดยใช้วิธีอัตราดอกเบี้ยที่แท้จริง

3.19 การจัดสรรกำไรสะสม

การจัดสรรกำไรสะสมเป็นไปตามพระราชบัญญัติบริษัทมหาชน จำกัด พ.ศ. 2535 โดยบริษัทจะจัดสรรสำรองตามกฎหมายในอัตราร้อยละ 5 ของกำไรสุทธิประจำปี

3.20 ภาษีเงินได้

ภาษีเงินได้ ประกอบด้วยภาษีเงินได้ปัจจุบันและภาษีเงินได้รอการตัดบัญชี

ภาษีเงินได้ปัจจุบัน

บริษัทและบริษัทย่อยบันทึกภาษีเงินได้ (ถ้ามี) ตามจำนวนที่จะต้องจ่าย คำนวณตามหลักเกณฑ์แห่งประมวลรัษฎากร ในอัตราภาษีเงินได้ ร้อยละ 20 ของกำไรสุทธิก่อนภาษีเงินได้หลังจากปรับปรุงบวกกลับด้วยค่าใช้จ่ายต่างๆ ซึ่งไม่สามารถถือเป็นรายจ่ายในการคำนวณภาษีและหักออกด้วยรายการที่รับยกเว้นหรือไม่ถือเป็นรายได้ในการคำนวณภาษี

ภาษีเงินได้รอตัดบัญชี

สินทรัพย์และหนี้สินภาษีเงินได้รอการตัดบัญชีจะคำนวณขึ้นจากผลแตกต่างชั่วคราวระหว่างมูลค่าตามบัญชีกับฐานภาษีของสินทรัพย์หรือหนี้สินนั้น ณ วันสิ้นรอบระยะเวลารายงาน รายการเปลี่ยนแปลงของสินทรัพย์และหนี้สินภาษีเงินได้รอการตัดบัญชีจะถูกรับรู้เป็นรายได้ภาษีเงินได้รอการตัดบัญชีหรือค่าใช้จ่ายภาษีเงินได้รอการตัดบัญชีโดยจะรับรู้ในกำไรขาดทุนเว้นแต่ในส่วนที่เกี่ยวข้องกับรายการที่รับรู้โดยตรงในส่วนของผู้ถือหุ้นหรือกำไรขาดทุนเบ็ดเสร็จอื่น

ผลแตกต่างชั่วคราวที่ใช้หักภาษีจะถูกรับรู้เป็นสินทรัพย์ภาษีเงินได้รอการตัดบัญชีเมื่อมีความเป็นไปได้ค่อนข้างแน่นอนว่าบริษัทและบริษัทย่อยจะมีกำไรทางภาษีจากการดำเนินงานในอนาคตเพียงพอที่จะนำสินทรัพย์ภาษีเงินได้รอการตัดบัญชีมาใช้ประโยชน์ได้ และผลแตกต่างชั่วคราวที่ต้องเสียภาษีทุกรายการจะถูกรับรู้เป็นหนี้สินภาษีเงินได้รอการตัดบัญชี ภาษีเงินได้รอการตัดบัญชีจะไม่ถูกรับรู้เมื่อเกิดจากผลแตกต่างชั่วคราว ต่อไปนี้ การรับรู้ค่าความนิยมในครั้งแรก การรับรู้สินทรัพย์หรือหนี้สินในครั้งแรกซึ่งเป็นรายการที่ไม่ใช่การรวมธุรกิจและรายการนั้นไม่มีผลกระทบต่อกำไรขาดทุนทางบัญชีหรือทางภาษี และผลแตกต่างที่เกี่ยวข้องกับเงินลงทุนในบริษัทย่อยและกิจการร่วมค้าหากเป็นไปได้ว่าจะไม่มีการกลับรายการในอนาคตอันใกล้ สินทรัพย์และหนี้สินภาษีเงินได้รอการตัดบัญชีถูกวัดมูลค่าโดยใช้อัตราภาษีเงินได้สำหรับงวดที่บริษัทและบริษัทย่อยคาดว่าจะได้รับประโยชน์จากสินทรัพย์ภาษีเงินได้รอการตัดบัญชีหรือจะจ่ายชำระหนี้สินภาษีเงินได้ โดยใช้อัตราภาษีและกฎหมายภาษีอากรที่มีผลบังคับใช้อยู่หรือที่คาดได้ค่อนข้างแน่นอนว่าจะมีผลบังคับใช้ภายในสิ้นรอบระยะเวลาที่รายงาน

ณ วันสิ้นรอบระยะเวลารายงาน มูลค่าตามบัญชีของสินทรัพย์ภาษีเงินได้รอการตัดบัญชีจะถูกทบทวนและปรับลดมูลค่า เมื่อมีความเป็นไปได้ค่อนข้างแน่นอนว่าบริษัทและบริษัทย่อยจะไม่กำไรทางภาษีในอนาคตเพียงพอต่อการนำสินทรัพย์ภาษีเงินได้รอการตัดบัญชีทั้งหมดหรือบางส่วนมาใช้ประโยชน์ได้

สินทรัพย์ภาษีเงินได้รอการตัดบัญชีและหนี้สินภาษีเงินได้รอการตัดบัญชีจะหักกลบกันได้ก็ต่อเมื่อกิจการมีสิทธิตามกฎหมายและภาษีเงินได้นี้ประเมินโดยหน่วยงานจัดเก็บภาษีหน่วยงานเดียวกัน

3.21 กำไรต่อหุ้นขั้นพื้นฐาน

กำไรต่อหุ้นขั้นพื้นฐาน คำนวณโดยการหารกำไรสำหรับปี ด้วยจำนวนหุ้นสามัญที่ออกจำหน่ายถัวเฉลี่ยถ่วงน้ำหนัก ณ วันสิ้นงวดบัญชี



3.22 บุคคลหรือกิจการที่เกี่ยวข้องกัน

บุคคลหรือกิจการที่เกี่ยวข้องกันหมายถึง บุคคลหรือกิจการที่มีอำนาจควบคุมบริษัท ถูกควบคุมโดยบริษัท ไม่ว่าจะเป็นทางตรงหรือทางอ้อม หรืออยู่ภายใต้การควบคุมเดียวกันกับบริษัท รวมถึงบริษัทที่ทำหน้าที่ถือหุ้น บริษัทย่อย และกิจการที่เป็นบริษัทย่อยในเครือเดียวกัน นอกจากนี้บุคคลหรือกิจการที่เกี่ยวข้องกันยังหมายรวมถึงบริษัทร่วมและบุคคลซึ่งถือหุ้นที่มีสิทธิออกเสียงไม่ว่าทางตรงหรือทางอ้อมและมีอิทธิพลอย่างมีนัยสำคัญกับบริษัท ผู้บริหารสำคัญ กรรมการหรือพนักงานของบริษัทตลอดทั้งสมาชิกในครอบครัวที่ใกล้ชิดกับบุคคลดังกล่าว และกิจการที่เกี่ยวข้องกับบุคคลเหล่านั้น

ในการพิจารณาความสัมพันธ์ระหว่างบุคคลหรือกิจการที่เกี่ยวข้องกันกับบริษัทแต่ละรายการบริษัทคำนึงถึงเนื้อหาของความสัมพันธ์มากกว่ารูปแบบทางกฎหมาย

3.23 การวัดมูลค่ายุติธรรม

บริษัทและบริษัทย่อยใช้วิธีราคาตลาดในการวัดมูลค่ายุติธรรมของสินทรัพย์และหนี้สินซึ่งมาตรฐานการรายงานทางการเงินที่เกี่ยวข้องกำหนดให้ต้องวัดมูลค่าด้วยมูลค่ายุติธรรม ยกเว้นในกรณีที่ไม่มีความคล่องตัว หรือไม่สามารถหาราคาเสนอซื้อขายในตลาดที่มีสภาพคล่องได้ บริษัทและบริษัทย่อยจะใช้วิธีราคาทุนหรือวิธีรายได้ในการวัดมูลค่ายุติธรรมของสินทรัพย์และหนี้สินดังกล่าวแทน

ลำดับชั้นของมูลค่ายุติธรรม

- ระดับที่ 1 ใช้ข้อมูลราคาเสนอซื้อขาย (ไม่ต้องปรับปรุง) ในตลาดที่มีสภาพคล่องสำหรับสินทรัพย์หรือหนี้สินอย่างเดียวกัน
- ระดับที่ 2 ใช้ข้อมูลอื่นนอกเหนือจากราคาเสนอซื้อขายซึ่งรวมอยู่ในระดับ 1 ที่สามารถสังเกตได้โดยตรง (ได้แก่ ข้อมูลราคาตลาด) หรือโดยอ้อม (ได้แก่ ข้อมูลที่คำนวณจากราคาตลาด) สำหรับสินทรัพย์นั้นหรือหนี้สินนั้น
- ระดับที่ 3 ใช้ข้อมูลที่ไม่สามารถสังเกตได้ เช่น ข้อมูลเกี่ยวกับกระแสเงินในอนาคตที่กิจการประมาณขึ้นทุกวันสิ้นรอบระยะเวลารายงาน บริษัทและบริษัทย่อยจะประเมินความจำเป็นในการโอนรายการระหว่างลำดับชั้นของมูลค่ายุติธรรมสำหรับสินทรัพย์และหนี้สินที่ถืออยู่ ณ วันสิ้นรอบระยะเวลารายงานที่มีการวัดมูลค่ายุติธรรมแบบเกิดขึ้นประจำ

4. การใช้ดุลยพินิจและประมาณการทางบัญชีที่สำคัญ

ในการจัดทำงบการเงินตามมาตรฐานการรายงานทางการเงิน ฝ่ายบริหารจำเป็นต้องใช้ดุลยพินิจและการประมาณการในเรื่องที่มีความไม่แน่นอนเสมอ การใช้ดุลยพินิจและการประมาณการดังกล่าวนี้ส่งผลกระทบจำนวนเงินที่แสดงในงบการเงินและต่อข้อมูลที่แสดงในหมายเหตุประกอบงบการเงิน ผลเกิดขึ้นจริงอาจแตกต่างจากจำนวนที่ประมาณการไว้ การใช้ดุลยพินิจและการประมาณการที่สำคัญมีดังนี้

รายได้ค่าบริการทางการแพทย์ค้างรับ

รายได้ค่าบริการทางการแพทย์ค้างรับเป็นรายได้ค่าบริการทางการแพทย์ที่ยังไม่ได้รับจากสำนักงานประกันสังคม ซึ่งบริษัทไม่สามารถทราบจำนวนเงินที่จะได้รับแน่นอน ผู้บริหารของบริษัทจึงได้ประมาณการรายได้ค้างรับดังกล่าวตามหลักเกณฑ์ วิธีการและเงื่อนไขตามที่กำหนดโดยหน่วยงานดังกล่าวและจากจำนวนเงินที่ได้รับจริงครั้งล่าสุดควบคู่ไปกับภาวะการณ์ในปัจจุบัน

ค่าเผื่อผลขาดทุนที่คาดว่าจะเกิดขึ้น

ในการประมาณการค่าเผื่อผลขาดทุนที่คาดว่าจะเกิดขึ้นของลูกหนี้ ฝ่ายบริหารจำเป็นต้องใช้ดุลยพินิจในการประมาณการผลขาดทุนที่คาดว่าจะเกิดขึ้น โดยคำนึงถึงประวัติการชำระหนี้และข้อมูลผลขาดทุนด้านเครดิตในอดีตซึ่งมีการปรับสะท้อนข้อมูลปัจจุบัน และการคาดการณ์ล่วงหน้าเกี่ยวกับปัจจัยทางเศรษฐกิจมหภาคที่มีผลต่อความสามารถในการชำระหนี้ ได้แก่

ผลิตภัณฑ์มวลรวมในประเทศ (GDP) อัตราการว่างงาน และดัชนีราคาผู้บริโภค (Consumer Price Index)

ค่าเผื่อการด้อยค่าของเงินลงทุนในบริษัทย่อย

ในการพิจารณาค่าเผื่อการด้อยค่าของเงินลงทุน ฝ่ายบริหารจำเป็นต้องประมาณการกระแสเงินสดที่คาดว่าจะได้รับในอนาคตจากเงินลงทุนนั้น รวมทั้งการเลือกอัตราคิดลดที่เหมาะสมในการคำนวณหามูลค่าปัจจุบันของกระแสเงินสดนั้นๆ

อสังหาริมทรัพย์เพื่อการลงทุนและค่าเสื่อมราคา

ในการคำนวณค่าเสื่อมราคาของอสังหาริมทรัพย์เพื่อการลงทุน ฝ่ายบริหารจำเป็นต้องทำการประมาณอายุการให้ประโยชน์และมูลค่าคงเหลือเมื่อเลิกใช้งานของ อสังหาริมทรัพย์เพื่อการลงทุน และต้องทบทวนอายุการให้ประโยชน์และมูลค่าคงเหลือใหม่หากมีการเปลี่ยนแปลงเกิดขึ้น

นอกจากนี้ฝ่ายบริหารจำเป็นต้องสอบทานการด้อยค่าของอสังหาริมทรัพย์เพื่อการลงทุนในแต่ละช่วงเวลาและบันทึกขาดทุนจากการด้อยค่าหากคาดว่ามูลค่าที่คาดว่าจะได้รับคืนต่ำกว่ามูลค่าตามบัญชีของสินทรัพย์นั้น ในการนี้ฝ่ายบริหารจำเป็นต้องใช้ดุลยพินิจที่เกี่ยวข้องกับการคาดการณ์รายได้และค่าใช้จ่ายในอนาคตซึ่งเกี่ยวเนื่องกับสินทรัพย์นั้น

ในการเปิดเผยมูลค่ายุติธรรมของอสังหาริมทรัพย์เพื่อการลงทุน ฝ่ายบริหารใช้วิธีพิจารณาจากรายได้โดยอ้างอิงจากการประเมินมูลค่ายุติธรรมในงวดปัจจุบันและงวดก่อนโดยผู้ประเมินราคาอิสระ

ที่ดิน อาคารและอุปกรณ์และค่าเสื่อมราคา

ในการคำนวณค่าเสื่อมราคาของอาคารและอุปกรณ์ ฝ่ายบริหารจำเป็นต้องทำการประมาณอายุการให้ประโยชน์และมูลค่าคงเหลือเมื่อเลิกใช้งานของอาคารและอุปกรณ์ และต้องทบทวนอายุการให้ประโยชน์และมูลค่าคงเหลือใหม่หากมีการเปลี่ยนแปลงเกิดขึ้น

นอกจากนี้ฝ่ายบริหารจำเป็นต้องสอบทานการด้อยค่าของที่ดิน อาคารและอุปกรณ์ในแต่ละช่วงเวลาและบันทึกขาดทุนจากการด้อยค่าหากคาดว่ามูลค่าที่คาดว่าจะได้รับคืนต่ำกว่ามูลค่าตามบัญชีของสินทรัพย์นั้น ในการนี้ฝ่ายบริหารจำเป็นต้องใช้ดุลยพินิจที่เกี่ยวข้องกับการคาดการณ์รายได้และค่าใช้จ่ายในอนาคตซึ่งเกี่ยวเนื่องกับสินทรัพย์นั้น

ค่าความนิยมและสินทรัพย์ไม่มีตัวตน

ในการบันทึกและวัดมูลค่าของค่าความนิยมและสินทรัพย์ไม่มีตัวตน ณ วันที่ได้มาตลอดจนการทดสอบการด้อยค่าในภายหลัง ฝ่ายบริหารจำเป็นต้องประมาณการกระแสเงินสดที่คาดว่าจะได้รับในอนาคตจากสินทรัพย์ หรือ หน่วยของสินทรัพย์ ที่ก่อให้เกิดเงินสดรวมทั้งการเลือกอัตราคิดลดที่เหมาะสมในการคำนวณหามูลค่าปัจจุบันของกระแสเงินสดนั้นๆ

ค่าเผื่อการด้อยค่าของสินทรัพย์ที่ไม่ใช่สินทรัพย์ทางการเงิน

บริษัทและบริษัทย่อยจะบันทึกค่าเผื่อการด้อยค่าของสินทรัพย์ เมื่อมูลค่าที่คาดว่าจะได้รับคืนต่ำกว่ามูลค่าตามบัญชีของสินทรัพย์นั้นหรือเมื่อมีข้อบ่งชี้ของการด้อยค่า การที่จะสรุปว่ามูลค่าคาดว่าจะได้รับคืนต่ำกว่ามูลค่าตามบัญชีของสินทรัพย์หรือไม่นั้นจำเป็นต้องใช้ดุลยพินิจของฝ่ายบริหารเกี่ยวกับการใช้ข้อสมมติฐานที่สำคัญในการประมาณมูลค่าที่คาดว่าจะได้รับคืน

สัญญาเช่า

ในการกำหนดอายุสัญญาเช่าที่มีสิทธิการเลือกในการขยายอายุสัญญาเช่าหรือยกเลิกสัญญาเช่าบริษัทและบริษัทย่อย กำหนดอายุสัญญาเช่าตามระยะเวลาที่บอกเลิกไม่ได้ของสัญญาเช่า โดยรวมระยะเวลาตามสิทธิเลือกในการขยายอายุสัญญาเช่า หากมีความแน่นอนอย่างสมเหตุสมผลที่จะใช้สิทธิเลือกนั้นและระยะเวลาตามสิทธิเลือกในการยกเลิกสัญญาเช่า หากมีความแน่นอนอย่างสมเหตุสมผลที่จะไม่ใช้สิทธิเลือกนั้น ฝ่ายบริหารจำเป็นต้องใช้ดุลยพินิจในการประเมินว่าบริษัทและบริษัทย่อยมีความแน่นอนอย่างสมเหตุสมผลหรือไม่ที่จะใช้สิทธิเลือกในการขยายอายุสัญญาเช่าหรือที่จะไม่ใช้สิทธิเลือกในการยกเลิกสัญญาเช่า โดยพิจารณาข้อเท็จจริงและสภาพแวดล้อมที่เกี่ยวข้องทั้งหมดที่ทำให้เกิดสิ่งจูงใจในทางเศรษฐกิจสำหรับบริษัทและบริษัทย่อยในการใช้สิทธิเลือกนั้น ภายหลังจากวันที่สัญญาเช่ามีผล บริษัทและบริษัทย่อยจะประเมินอายุสัญญาเช่าใหม่

หากมีเหตุการณ์หรือสถานการณ์ที่มีนัยสำคัญซึ่งอยู่ภายใต้การควบคุมและส่งผลต่อความแน่นอนอย่างสมเหตุสมผลที่จะใช้สิทธิเลือก

อัตราดอกเบี้ยเงินกู้ยืมส่วนเพิ่ม

บริษัทและบริษัทย่อยไม่สามารถกำหนดอัตราดอกเบี้ยตามนัยของสัญญาเช่า ดังนั้นจึงใช้อัตราดอกเบี้ยเงินกู้ยืมส่วนเพิ่มของบริษัทและบริษัทย่อยในการคิดลดหนี้สินตามสัญญาเช่า โดยอัตราเงินกู้ยืมส่วนเพิ่มเป็นอัตราดอกเบี้ยที่บริษัทและบริษัทย่อยจะต้องจ่ายในการกู้ยืมเงินที่จำเป็นเพื่อให้ได้มาซึ่งสินทรัพย์ที่มีมูลค่าใกล้เคียงกับสินทรัพย์สิทธิการใช้ในสภาพแวดล้อมทางเศรษฐกิจที่คล้ายคลึง โดยมีระยะเวลาการกู้ยืมและหลักประกันที่คล้ายคลึง

ผลประโยชน์หลังออกจากรางานของพนักงานตามโครงการผลประโยชน์

หนี้สินตามโครงการผลประโยชน์หลังออกจากรางานของพนักงานประมาณขึ้นตามหลักคณิตศาสตร์ประกันภัย ซึ่งต้องอาศัยข้อสมมติฐานต่าง ๆ ในการประมาณการนั้น เช่น อัตราคิดลด อัตราการขึ้นเงินเดือนในอนาคต อัตราภาระ และอัตราการเปลี่ยนแปลงในจำนวนพนักงาน เป็นต้น

มูลค่ายุติธรรมของสินทรัพย์และตราสารอนุพันธ์

มูลค่ายุติธรรมของเครื่องมือทางการเงิน ซึ่งไม่มีการซื้อขายในตลาดซื้อขายคล่องวัดมูลค่าโดยใช้เทคนิคการประเมินมูลค่า บริษัทและบริษัทย่อยใช้ดุลยพินิจในการเลือกวิธีการและตั้งข้อสมมติฐานซึ่งส่วนใหญ่อ้างอิงจากสถานะของตลาดที่มีอยู่ ณ วันสิ้นรอบระยะเวลารายงาน รายละเอียดของข้อสมมติฐานหลักที่ใช้รวมอยู่ในหมายเหตุประกอบงบการเงินข้อ 37.6

5. รายการธุรกิจกับบุคคลหรือกิจการที่เกี่ยวข้องกัน

บริษัทมีรายการทางธุรกิจกับบุคคลหรือกิจการที่เกี่ยวข้องกัน รายการธุรกิจดังกล่าวเป็นไปตามเงื่อนไขทางการค้าและเกณฑ์ตามที่ตกลงร่วมกัน ซึ่งเป็นไปตามปกติธุรกิจ โดยสามารถสรุปได้ดังนี้

ลักษณะความสัมพันธ์

ลักษณะความสัมพันธ์ที่บริษัทมีกับบุคคลหรือกิจการที่เกี่ยวข้องกันไม่ว่าจะเป็นโดยทางตรงหรือทางอ้อม มีดังนี้

ชื่อกิจการ	ลักษณะความสัมพันธ์
บริษัทย่อย	
บริษัท ปรีนส์ตัน พาร์ค สวีท จำกัด	ถือหุ้นโดยบริษัทและกรรมการร่วมกัน (ถึงวันที่ 15 สิงหาคม 2565)
บริษัท เชียงใหม่รามธุรกิจการแพทย์ จำกัด (มหาชน)	ถือหุ้นโดยบริษัทและกรรมการร่วมกัน
บริษัท บิวตี้ ดีไซน์ เซ็นเตอร์ จำกัด	ถือหุ้นโดยบริษัทและกรรมการร่วมกัน
บริษัท วี พรีเมชั่น จำกัด	ถือหุ้นโดยบริษัทและกรรมการร่วมกัน
บริษัทย่อยทางอ้อม	
บริษัท โรงพยาบาลเชียงใหม่ราม จำกัด	ถือหุ้นโดย บริษัท เชียงใหม่รามธุรกิจการแพทย์ จำกัด (มหาชน)
บริษัท โรงพยาบาลหริภุญชัย เมโมเรียล จำกัด	ถือหุ้นโดย บริษัท เชียงใหม่รามธุรกิจการแพทย์ จำกัด (มหาชน)
บริษัท โรงพยาบาลรามคำแหง เชียงใหม่ จำกัด	ถือหุ้นโดย บริษัท โรงพยาบาลเชียงใหม่ราม จำกัด และ บริษัท เชียงใหม่รามธุรกิจการแพทย์ จำกัด (มหาชน)
บริษัท เทพปัญญาธุรกิจ จำกัด	ถือหุ้นโดย บริษัท โรงพยาบาลเชียงใหม่ราม จำกัด
บริษัท เมดิก้า บางกอก คลินิก จำกัด	ถือหุ้นโดย บริษัท วี พรีเมชั่น จำกัด และบริษัท บิวตี้ ดีไซน์ เซ็นเตอร์ จำกัด
บริษัท โรงพยาบาลพะวอ จำกัด	ถือหุ้นโดยบริษัทเทพปัญญาธุรกิจ จำกัด และกรรมการร่วมกัน

ยอดคงเหลือ ณ วันสิ้นปี สรุปได้ดังนี้

	บาท			
	งบการเงินรวม		งบการเงินเฉพาะกิจการ	
	2565	2564	2565	2564
ลูกหนี้การค้า				
บริษัทย่อย	-	-	79,157	100,557
บริษัทร่วม	98,466	1,542,352	67,410	766,933
บริษัทที่เกี่ยวข้องกัน	596,097	898,695	558,652	778,297
รวม	694,563	2,441,047	705,219	1,645,787
เงินจ่ายล่วงหน้าค่าวัคซีนทางเลือกโควิด 19				
บริษัทที่เกี่ยวข้องกัน	-	22,000,000	-	22,000,000
เงินปันผลค้างรับ				
บริษัทที่เกี่ยวข้องกัน	-	1,800,000	-	-
เงินให้กู้ยืมระยะสั้น				
บริษัทร่วม	133,000,000	127,000,000	133,000,000	127,000,000
บริษัทที่เกี่ยวข้องกัน	70,300,000	135,300,000	60,300,000	135,300,000
รวม	203,300,000	262,300,000	193,300,000	262,300,000
สินทรัพย์หมุนเวียนอื่น				
ดอกเบียค้างรับ				
บริษัทร่วม	527,382	512,349	527,382	512,349
บริษัทที่เกี่ยวข้องกัน	29,241,127	29,241,141	-	-
หัก ค่าเผื่อผลขาดทุนด้านเครดิตที่คาดว่าจะเกิดขึ้น	(28,938,661)	(28,938,675)	-	-
สุทธิ	829,848	814,815	527,382	512,349
ลูกหนี้อื่น				
บริษัทย่อย	-	-	306,159	3,363,501
บริษัทร่วม	212,000	212,000	212,000	212,000
รวม	212,000	212,000	518,159	3,575,501

	บาท			
	งบการเงินรวม		งบการเงินเฉพาะกิจการ	
	2565	2564	2565	2564
ลูกหนี้ค่าหุ้น				
บริษัทที่เกี่ยวข้องกัน	8,400,000	8,400,000	-	-
บุคคลที่เกี่ยวข้องกัน	11,340,000	11,340,000	-	-
รวม	19,740,000	19,740,000	-	-
ค่าใช้จ่ายล่วงหน้า				
บริษัทที่เกี่ยวข้องกัน	1,335,328	1,250,884	1,335,328	1,250,884
รวม	22,117,176	22,017,699	2,380,869	5,338,734
เงินลงทุนในตราสารทุนที่อยู่ในความต้องการของตลาด				
สินทรัพย์ทางการเงินหมุนเวียนอื่น				
บริษัทที่เกี่ยวข้องกัน	360,060,000	284,000,000	360,060,000	284,000,000
สินทรัพย์ทางการเงินไม่หมุนเวียนอื่น				
บริษัทที่เกี่ยวข้องกัน	13,774,420,400	11,054,906,330	9,118,000,400	7,648,821,330
รวม	14,134,480,400	11,338,906,330	9,478,060,400	7,932,821,330
เงินให้กู้ยืมระยะยาว				
บริษัทที่เกี่ยวข้องกัน	53,228,730	53,228,730	-	-
หัก ค่าเผื่อผลขาดทุนด้านเครดิตที่คาดว่าจะเกิดขึ้น	(29,228,730)	(29,228,730)	-	-
สุทธิ	24,000,000	24,000,000	-	-
เจ้าหนี้การค้า				
บริษัทร่วม	-	25,930	-	-
บริษัทที่เกี่ยวข้องกัน	94,230,333	92,038,533	4,772,735	8,014,563
รวม	94,230,333	92,064,463	4,772,735	8,014,563
ค่าใช้จ่ายค้างจ่าย				
บริษัทย่อย	-	-	-	636,883
บริษัทร่วม	5,350	21,400	5,350	21,400
บริษัทที่เกี่ยวข้องกัน	125,948	125,948	-	-
รวม	131,298	147,348	5,350	658,283
เจ้าหนี้ค่าซื้อทรัพย์สิน				
บริษัทที่เกี่ยวข้องกัน	92,244,300	103,275,015	-	4,047,187
เงินกู้ยืมระยะสั้น				
บุคคลที่เกี่ยวข้องกัน	217,300,000	268,800,000	-	-
หนี้สินหมุนเวียนอื่น				
บริษัทย่อย	-	-	60,000	42,253,918
บริษัทร่วม	3,400	10,596	3,400	10,596
บริษัทที่เกี่ยวข้องกัน	1,986,960	1,057,344	1,064,503	751,154
รวม	1,990,360	1,067,940	1,127,903	43,015,668
เงินกู้ยืมระยะยาว				
บริษัทย่อย	-	-	25,000,000	-
บริษัทที่เกี่ยวข้องกัน	-	20,000,000	-	20,000,000
บุคคลที่เกี่ยวข้องกัน	202,000,000	135,000,000	202,000,000	135,000,000
รวม	202,000,000	155,000,000	227,000,000	155,000,000
หนี้สินไม่หมุนเวียนอื่น				
เงินมัดจำ				
บริษัทย่อย	-	-	469,307	469,307
รวม	-	-	469,307	469,307



รายการธุรกิจที่สำคัญสำหรับปีสิ้นสุดวันที่ 31 ธันวาคม 2565 และ 2564

	บาท			
	งบการเงินรวม		งบการเงินเฉพาะกิจการ	
	2565	2564	2565	2564
รายได้จากการรักษาพยาบาล				
บริษัทย่อย	-	-	1,379,121	8,114,920
บริษัทร่วม	351,662	317,391	114,500	272,391
บริษัทที่เกี่ยวข้องกัน	2,616,821	2,044,387	2,296,541	1,674,077
รวม	2,968,483	2,361,778	3,790,162	10,061,388
รายได้ค่าเช่าและบริการ				
บริษัทย่อย	-	-	4,573,782	3,287,833
บริษัทที่เกี่ยวข้องกัน	1,994,540	60,000	59,047	60,000
รวม	1,994,540	60,000	4,632,829	3,347,833
เงินปันผลรับ				
บริษัทย่อย	-	-	221,990,980	180,792,800
บริษัทร่วม	-	-	160,400,150	5,000,000
บริษัทที่เกี่ยวข้องกัน	331,148,294	304,475,070	251,366,294	239,839,470
รวม	331,148,294	304,475,070	633,757,424	425,632,270
รายได้อื่น				
ดอกเบี้ยรับ				
บริษัทย่อย	-	-	-	8,082
บริษัทร่วม	6,209,180	1,659,891	6,209,180	1,659,891
บริษัทที่เกี่ยวข้องกัน	5,356,543	8,422,947	4,155,310	6,815,033
รวม	11,565,723	10,082,838	10,364,490	8,483,006
รายได้อื่น				
บริษัทย่อย	-	-	1,134,443	3,361,778
บริษัทร่วม	-	135,000	-	135,000
บริษัทที่เกี่ยวข้องกัน	23,745	15,000	23,745	15,000
รวม	23,745	150,000	1,158,188	3,511,778
รวม	11,589,468	10,232,838	11,522,678	11,994,784
ต้นทุนในการรักษาพยาบาล				
บริษัทย่อย	-	-	53,924,504	72,706,239
บริษัทร่วม	-	295,893	-	166,261
บริษัทที่เกี่ยวข้องกัน	54,551,231	53,366,972	1,342,436	9,149,012
รวม	54,551,231	53,662,865	55,266,940	82,021,512

	บาท			
	งบการเงินรวม		งบการเงินเฉพาะกิจการ	
	2565	2564	2565	2564
ค่าใช้จ่ายในการบริการและบริหาร				
ค่าบริการจ่าย				
บริษัทย่อย	-	-	575,805	318,450
บริษัทร่วม	51,000	30,600	51,000	30,600
บริษัทที่เกี่ยวข้องกัน	11,246,084	11,485,440	11,246,084	9,974,063
รวม	11,297,084	11,516,040	11,872,889	10,323,113
ค่าเช่าจ่าย				
บริษัทร่วม	1,332,085	1,023,635	1,332,085	1,023,635
ค่าใช้จ่ายเบ็ดเตล็ด				
บริษัทย่อย	-	-	2,622,318	1,284
บริษัทร่วม	2,600	64,200	2,600	64,200
บริษัทที่เกี่ยวข้องกัน	5,756,777	2,259,568	-	42,800
รวม	5,759,377	2,323,768	2,624,918	108,284
รวม	18,388,546	14,863,443	15,829,892	11,455,032
ค่าตอบแทนผู้บริหารสำคัญ				
ผลประโยชน์ระยะสั้น	119,828,657	110,928,274	48,509,092	45,702,428
ผลประโยชน์หลังออกจากงาน	51,285	48,099	-	-
รวม	119,879,942	110,976,373	48,509,092	45,702,428
ดอกเบี้ยจ่าย				
บริษัทย่อย	-	-	1,059,811	170,588
บริษัทร่วม	531,507	954,589	531,507	954,589
บริษัทที่เกี่ยวข้องกัน	709,692	976,918	15,343	785,137
บุคคลที่เกี่ยวข้องกัน	12,891,996	12,732,027	4,787,514	3,690,425
รวม	14,133,195	14,663,534	6,394,175	5,600,739
ค่าซื้อสินค้า				
บริษัทร่วม	152,796	25,930	152,796	-
บริษัทที่เกี่ยวข้องกัน	174,018,424	171,999,452	-	-
รวม	174,171,220	172,025,382	152,796	-
ค่าซื้อทรัพย์สิน				
บริษัทร่วม	-	635,000	-	635,000
บริษัทที่เกี่ยวข้องกัน	95,380,040	193,976,210	4,206,840	13,860,620
รวม	95,380,040	194,611,210	4,206,840	14,495,620
เงินปันผลจ่าย				
บริษัทที่เกี่ยวข้องกัน	199,809,929	72,817,542	148,339,928	38,504,208
บุคคลที่เกี่ยวข้องกัน	891,249	594,166	-	-
รวม	200,701,178	73,411,708	148,339,928	38,504,208

ค่าตอบแทนผู้บริหาร

ค่าตอบแทนผู้บริหารนี้เป็นผลประโยชน์ที่จ่ายให้แก่กรรมการและผู้บริหารของบริษัทและบริษัทย่อย ประกอบด้วย ค่าตอบแทนที่เป็นตัวเงินได้แก่ เงินเดือนและผลประโยชน์ที่เกี่ยวข้อง รวมไปถึงผลประโยชน์ตอบแทนในรูปอื่น ทั้งนี้ผู้บริหารของบริษัทและบริษัทย่อย หมายถึง บุคคลที่กำหนดตามกฎหมายว่าด้วยหลักทรัพย์และตลาดหลักทรัพย์ ได้แก่ กรรมการผู้จัดการ ผู้ดำรงตำแหน่งระดับบริหารสี่รายแรกนับต่อจากกรรมการผู้จัดการลงมา



6. เงินสดและรายการเทียบเท่าเงินสด

ประกอบด้วย

	บาท			
	งบการเงินรวม		งบการเงินเฉพาะกิจการ	
	2565	2564	2565	2564
เงินสด	5,900,666	7,726,233	2,868,581	3,804,966
เงินฝากประเภทออมทรัพย์	426,082,265	446,424,464	122,011,207	69,243,680
เงินฝากประเภทกระแสรายวัน	2,073,745	56,915,343	3,128,666	(2,287,897)
เงินฝากประจำ 3 เดือน	720,686	719,973	-	-
รวม	434,777,362	511,786,013	128,008,454	70,760,749

เงินฝากธนาคารประเภทกระแสรายวันมียอดเครดิต ซึ่งบริษัทและบริษัทย่อยได้ทำสัญญาโอนเงินอัตโนมัติจากบัญชีออมทรัพย์เข้าบัญชีกระแสรายวันในการเบิกเงินบัญชี (เมื่อมีเช็คขึ้นเงิน)

7. ลูกหนี้การค้า

ยอดลูกหนี้การค้า แยกตามอายุหนี้ค้างชำระได้ดังนี้

	บาท			
	งบการเงินรวม		งบการเงินเฉพาะกิจการ	
	2565	2564	2565	2564
รายได้ค่าบริการทางการแพทย์ค้างรับ				
รายได้ค่าบริการทางการแพทย์ภาวะเสี่ยงค้างรับ	209,058,588	106,281,595	-	-
รายได้ค่าบริการทางการแพทย์สำหรับผู้ป่วยด้วยโรคที่มีค่าใช้จ่ายสูงค้างรับ	172,017,108	90,064,760	-	-
รายได้ค่าบริการทางการแพทย์สำหรับผู้ป่วยด้วยโรคติดเชื้อไวรัสโคโรนา 2019 ค้างรับ	166,801,705	374,724,786	27,543,958	126,332,201
รายได้ค่าบริการทางการแพทย์ค้างรับอื่น	59,646,497	53,659,506	-	-
รวมรายได้ค่าบริการทางการแพทย์ค้างรับ	607,523,898	624,730,647	27,543,958	126,332,201
ลูกหนี้การค้า				
ยังไม่ถึงกำหนดชำระ	264,785,743	279,963,395	145,680,957	149,049,075
เกินกำหนดชำระ				
น้อยกว่าและเท่ากับ 3 เดือน	125,896,783	86,591,356	21,817,931	849,315
มากกว่า 3 เดือน ถึง 6 เดือน	14,413,668	6,515,040	1,630,961	139,223
มากกว่า 6 เดือน ถึง 12 เดือน	14,787,983	5,766,766	504,420	225,714
มากกว่า 12 เดือนขึ้นไป	43,373,391	32,804,016	2,124,731	1,108,137
รวมลูกหนี้การค้า	463,257,568	411,640,573	171,759,000	151,371,464
หัก ค่าเผื่อผลขาดทุนด้านเครดิตที่คาดว่าจะเกิดขึ้นสุทธิ	(82,327,087)	(55,284,794)	(2,942,198)	(4,441,945)
รวม	380,930,481	356,355,779	168,816,802	146,929,519
รวม	988,454,379	981,086,426	196,360,760	273,261,720

ณ วันที่ 31 ธันวาคม 2565 และ 2564 บริษัทย่อยมีรายได้ค่าบริการทางการแพทย์ค้างรับโดยส่วนใหญ่ไม่เกินกว่า 12 เดือน ผู้บริหารของบริษัทย่อยได้ประมาณรายได้ค้างรับดังกล่าวจากจำนวนเงินที่ได้รับจริงครั้งล่าสุดควบคู่ไปกับสภาวะการณในปัจจุบัน ซึ่งเป็นไปตามหลักเกณฑ์ วิธีการและเงื่อนไขในการเบิกจ่ายตามที่กำหนดโดยสำนักงานประกันสังคม

สำหรับปีสิ้นสุดวันที่ 31 ธันวาคม 2565 และ 2564 ค่าเพื่อผลขาดทุนด้านเครดิตที่คาดว่าจะเกิดขึ้นที่มีการเคลื่อนไหว ดังนี้

	บาท			
	งบการเงินรวม		งบการเงินเฉพาะกิจการ	
	2565	2564	2565	2564
ค่าเพื่อผลขาดทุนด้านเครดิตที่คาดว่าจะเกิดขึ้น - ต้นปี	(55,284,794)	(57,826,722)	(4,441,945)	(2,278,061)
ตั้ง (เพิ่มขึ้น) ลดลงในระหว่างปี	(29,096,071)	(8,469,570)	1,499,747	(2,163,884)
ตัดหนี้สูญ	3,124,494	11,011,498	-	-
เพิ่มขึ้นจากการซื้อธุรกิจ (ดูหมายเหตุ 13)	(1,542,416)	-	-	-
ลดลงจากการจำหน่ายบริษัทย่อย	471,700	-	-	-
ค่าเพื่อผลขาดทุนด้านเครดิตที่คาดว่าจะเกิดขึ้น - ปลายปี	(82,327,087)	(55,284,794)	(2,942,198)	(4,441,945)

8. เงินให้กู้ยืมระยะสั้นแก่กิจการที่เกี่ยวข้องกัน

ประกอบด้วย

	บาท			
	งบการเงินรวม		งบการเงินเฉพาะกิจการ	
	2565	2564	2565	2564
กิจการที่เกี่ยวข้องกัน	203,300,000	262,300,000	193,300,000	262,300,000

รายการเปลี่ยนแปลงของเงินให้กู้ยืมระยะสั้นแก่กิจการที่เกี่ยวข้องกันสำหรับปีสิ้นสุดวันที่ 31 ธันวาคม 2565 และ 2564 สรุปได้ดังนี้

	อัตราดอกเบี้ย	บาท						
		ณ วันที่ 31 ธันวาคม	งบการเงินรวม			เพิ่มขึ้นจากการซื้อธุรกิจ	ณ วันที่ 31 ธันวาคม	
			2564	รายการในระหว่างปี				2565
				เพิ่มขึ้น	ลดลง			
บริษัท ทิพยบดินทร์ จำกัด	4.75	127,000,000	6,000,000	-	-	133,000,000		
บริษัท อินโนเวชั่น เทคโนโลยี จำกัด	4.25 - 4.80	105,300,000	-	(45,000,000)	-	60,300,000		
บริษัท โรงพยาบาลวิภาวราม (อมตะนคร) จำกัด	3.25	30,000,000	-	(30,000,000)	-	-		
บริษัท เอฟแอนด์เอส 79 จำกัด	3.15	-	15,000,000	(15,000,000)	10,000,000	10,000,000		
รวม		262,300,000	21,000,000	(90,000,000)	10,000,000	203,300,000		

	อัตราดอกเบี้ย	บาท					
		ณ วันที่ 31 ธันวาคม	งบการเงินรวม		ณ วันที่ 31 ธันวาคม		
			2563	รายการในระหว่างปี		2564	
				เพิ่มขึ้น			ลดลง
บริษัท โรงพยาบาลขอนแก่นราม จำกัด	7.00	18,000,000	-	(18,000,000)	-		
บริษัท โรงพยาบาลพระยาราม จำกัด	8.00	5,625,000	-	(5,625,000)	-		
บริษัท เลกาซี กอล์ฟ (ประเทศไทย) จำกัด	4.15 - 4.50	80,000,000	-	(80,000,000)	-		
บริษัท ทิพยบดินทร์ จำกัด	4.75	15,440,200	152,000,000	(40,440,200)	127,000,000		
บริษัท อินโนเวชั่น เทคโนโลยี จำกัด	4.25 - 4.80	121,600,000	-	(16,300,000)	105,300,000		
บริษัท สิ้นแพทย์ จำกัด	4.25	-	90,000,000	(90,000,000)	-		
บริษัท โรงพยาบาลวิภาวราม (อมตะนคร) จำกัด	3.25	-	90,000,000	(60,000,000)	30,000,000		
รวม		240,665,200	332,000,000	(310,365,200)	262,300,000		



	อัตราดอกเบี้ย ร้อยละ (ต่อปี)	บาท			
		งบการเงินรวม			
		ณ วันที่ 31 ธันวาคม 2564	รายการในระหว่างปี		ณ วันที่ 31 ธันวาคม 2565
			เพิ่มขึ้น	ลดลง	
บริษัท ทิพยบริดจ์ จำกัด	4.75	127,000,000	6,000,000	-	133,000,000
บริษัท อินโนเวชั่น เทคโนโลยี จำกัด	4.25 - 4.80	105,300,000	-	(45,000,000)	60,300,000
บริษัท โรงพยาบาลวิภาวดี (อมตะนคร) จำกัด	3.25	30,000,000	-	(30,000,000)	-
รวม		262,300,000	6,000,000	(75,000,000)	193,300,000

	อัตราดอกเบี้ย ร้อยละ (ต่อปี)	บาท			
		งบการเงินรวม			
		ณ วันที่ 31 ธันวาคม 2563	รายการในระหว่างงวด		ณ วันที่ 31 ธันวาคม 2564
			เพิ่มขึ้น	ลดลง	
บริษัท ปริ้นส์ตัน พาร์ค สวีท จำกัด	4.00	1,250,000	-	(1,250,000)	-
บริษัท ทิพยบริดจ์ จำกัด	4.75	15,440,200	152,000,000	(40,440,200)	127,000,000
บริษัท อินโนเวชั่น เทคโนโลยี จำกัด	4.25 - 4.80	121,600,000	-	(16,300,000)	105,300,000
บริษัท สิ้นแพทย์ จำกัด	4.25	-	90,000,000	(90,000,000)	-
บริษัท โรงพยาบาลวิภาวดี (อมตะนคร) จำกัด	3.25	-	90,000,000	(60,000,000)	30,000,000
รวม		138,290,200	332,000,000	(207,990,200)	262,300,000

บริษัทและบริษัทย่อยมีเงินให้กู้ยืมแก่กิจการที่เกี่ยวข้องกัน ในรูปตัวสัญญาใช้เงินและตัวแลกเงินมีกำหนดจ่ายคืนเมื่อทางถาม โดยชำระดอกเบี้ยทุกเดือน เงินให้กู้ยืมดังกล่าวไม่มีหลักทรัพย์ค้ำประกัน

9. สินค้าคงเหลือ

ประกอบด้วย

	บาท			
	งบการเงินรวม		งบการเงินเฉพาะกิจการ	
	2565	2564	2565	2564
ยาและเวชภัณฑ์	193,701,308	175,218,401	51,109,497	59,373,567
วัสดุสำนักงานและวัสดุสิ้นเปลือง	5,945,266	5,718,249	2,225,713	1,935,926
เครื่องเขียนแบบพิมพ์	578,226	1,276,074	578,226	438,846
อาหารและเครื่องดื่ม	134,225	228,026	134,225	67,953
รวม	200,359,025	182,440,750	54,047,661	61,816,292

10. เงินฝากประจำที่ติดภาระค้ำประกัน

ณ วันที่ 31 ธันวาคม 2565 และ 2564 บริษัทย่อยได้นำเงินฝากประจำ จำนวนเงิน 56.85 ล้านบาท และ 50.58 ล้านบาท ตามลำดับ ซึ่งมีกำหนดระยะเวลา 6 เดือน และ 12 เดือน อัตราดอกเบี้ยร้อยละ 0.13 - 0.65 ต่อปี และร้อยละ 0.13 - 0.65 ต่อปี ตามลำดับ ไปค้ำประกันกับการไฟฟ้า กรมไปรษณีย์ และสำนักงานประกันสังคม

11. สินทรัพย์ทางการเงินอื่น

ประกอบด้วย

	บาท			
	งบการเงินรวม		งบการเงินเฉพาะกิจการ	
	2565	2564	2565	2564
สินทรัพย์ทางการเงินหมุนเวียนอื่น				
สินทรัพย์ทางการเงินที่วัดมูลค่าด้วยมูลค่ายุติธรรมผ่านกำไรหรือขาดทุน				
เงินลงทุนในตราสารทุนที่อยู่ในความต้องการของตลาด (หมายเหตุ 11.1)	1,172,440,000	757,619,998	1,172,440,000	757,619,998
รวมสินทรัพย์ทางการเงินหมุนเวียนอื่น	1,172,440,000	757,619,998	1,172,440,000	757,619,998
สินทรัพย์ทางการเงินไม่หมุนเวียนอื่น				
สินทรัพย์ทางการเงินที่วัดมูลค่าด้วยมูลค่ายุติธรรมผ่านกำไรขาดทุนเบ็ดเสร็จอื่น				
เงินลงทุนในตราสารทุนที่อยู่ในความต้องการของตลาด (หมายเหตุ 11.1)	13,818,293,075	11,093,014,712	9,118,000,400	7,648,821,330
เงินลงทุนในตราสารทุนของบริษัทที่ไม่ใช่บริษัทจดทะเบียน (หมายเหตุ 11.2)	1,197,388,651	1,197,959,214	839,771,891	867,842,454
รวมสินทรัพย์ทางการเงินไม่หมุนเวียนอื่น	15,015,681,726	12,290,973,926	9,957,772,291	8,516,663,784
รวมสินทรัพย์ทางการเงินอื่น	16,188,121,726	13,048,593,924	11,130,212,291	9,274,283,782

11.1 เงินลงทุนในตราสารทุนที่อยู่ในความต้องการของตลาด ประกอบด้วย

	บาท			
	งบการเงินรวม		งบการเงินเฉพาะกิจการ	
	2565	2564	2565	2564
สินทรัพย์ทางการเงินที่วัดมูลค่าด้วยมูลค่ายุติธรรมผ่านกำไรหรือขาดทุน				
เงินลงทุนในตราสารทุนในความต้องการของตลาด	1,193,255,161	740,600,206	1,193,255,161	740,600,206
บวก กำไรที่ยังไม่เกิดขึ้นจริงจากตราสารทุน	(20,815,161)	17,019,792	(20,815,161)	17,019,792
รวม	1,172,440,000	757,619,998	1,172,440,000	757,619,998
สินทรัพย์ทางการเงินที่วัดมูลค่าด้วยมูลค่ายุติธรรมผ่านกำไรขาดทุนเบ็ดเสร็จอื่น				
เงินลงทุนในตราสารทุนในความต้องการของตลาด	4,811,545,773	4,612,062,736	4,084,734,993	3,890,888,671
บวก กำไรที่ยังไม่เกิดขึ้นจริงจากตราสารทุน	9,006,747,302	6,480,951,976	5,033,265,407	3,757,932,659
รวม	13,818,293,075	11,093,014,712	9,118,000,400	7,648,821,330

สำหรับปีสิ้นสุดวันที่ 31 ธันวาคม 2565 มีรายการเปลี่ยนแปลง ดังนี้

	บาท			
	งบการเงินรวม		งบการเงินเฉพาะกิจการ	
	วัดมูลค่าด้วยมูลค่ายุติธรรมผ่านกำไรหรือขาดทุน	วัดมูลค่าด้วยมูลค่ายุติธรรมผ่านกำไรขาดทุนเบ็ดเสร็จอื่น	วัดมูลค่าด้วยมูลค่ายุติธรรมผ่านกำไรหรือขาดทุน	วัดมูลค่าด้วยมูลค่ายุติธรรมผ่านกำไรขาดทุนเบ็ดเสร็จอื่น
ยอดคงเหลือ ณ วันที่ 1 มกราคม 2565	757,619,998	11,093,014,712	757,619,998	7,648,821,330
ซื้อเงินลงทุน	648,547,238	240,407,247	648,547,238	231,471,195
ขายเงินลงทุน	(195,892,283)	(40,924,210)	(195,892,283)	(37,624,873)
การเปลี่ยนแปลงมูลค่ายุติธรรม	(37,834,953)	2,525,795,326	(37,834,953)	1,275,332,748
ยอดคงเหลือ ณ วันที่ 31 ธันวาคม 2565	1,172,440,000	13,818,293,075	1,172,440,000	9,118,000,400

สำหรับปีสิ้นสุดวันที่ 31 ธันวาคม 2565 บริษัทและบริษัทย่อยได้มีการขายเงินลงทุนที่วัดมูลค่าด้วยมูลค่ายุติธรรมผ่านกำไรขาดทุนเบ็ดเสร็จอื่น ซึ่งมีผลกำไรจำนวน 95.52 ล้านบาท (เฉพาะกิจการเป็นจำนวน 94.38 ล้านบาท) ซึ่งแสดงอยู่ในส่วนของกำไรขาดทุนเบ็ดเสร็จอื่น และตัดรายการเข้าบัญชีกำไรสะสมที่ยังไม่ได้จัดสรร



สำหรับปีสิ้นสุดวันที่ 31 ธันวาคม 2565 และ 2564 บริษัทและบริษัทย่อยได้รับเงินปันผลจากเงินลงทุนข้างต้น ดังนี้

	บาท			
	งบการเงินรวม		งบการเงินเฉพาะกิจการ	
	2565	2564	2565	2564
เงินปันผล	285,041,659	184,756,223	205,176,642	136,595,066

กำไรที่ยังไม่เกิดขึ้นจริงจากการวัดมูลค่าเงินลงทุนในตราสารทุนที่อยู่ในความต้องการของตลาด สำหรับปีสิ้นสุดวันที่ 31 ธันวาคม 2565 และ 2564 มีรายการเปลี่ยนแปลง ดังนี้

- สินทรัพย์ทางการเงินที่วัดมูลค่าด้วยมูลค่ายุติธรรมผ่านกำไรหรือขาดทุน

งบการเงินเฉพาะกิจการ/งบการเงินรวม	บาท		
	ณ วันที่ 31	รายการในระหว่างปี	ณ วันที่ 31
	ธันวาคม 2564	เพิ่มขึ้น (ลดลง)	ธันวาคม 2565
- บริษัท ไดนาสตีเซรามิค จำกัด (มหาชน)	73,607,200	(2,205,046)	71,402,154
- บริษัท คันทรี กรุ๊ป โฮลดิ้ง จำกัด (มหาชน)	13,852,949	(13,852,949)	-
- บริษัท ริชี่ เพลส 2002 จำกัด (มหาชน)	12,116,024	(22,517,977)	(10,401,953)
- บริษัท ศรีตรังแอมโกลอินดัสทรี จำกัด (มหาชน)	(18,656,144)	(25,035,379)	(43,691,523)
- บริษัท ศรีตรังโกลฟส์ (ประเทศไทย) จำกัด (มหาชน)	(51,568,423)	(6,389,231)	(57,957,654)
- บริษัท บางกอก เซน ฮอสปิทอล จำกัด (มหาชน)	(12,331,814)	32,165,629	19,833,815
รวม	17,019,792	(37,834,953)	(20,815,161)

งบการเงินเฉพาะกิจการ/งบการเงินรวม	บาท		
	ณ วันที่ 31	รายการในระหว่างปี	ณ วันที่ 31
	ธันวาคม 2563	เพิ่มขึ้น (ลดลง)	ธันวาคม 2564
- บริษัท ไดนาสตีเซรามิค จำกัด (มหาชน)	13,678,872	59,928,328	73,607,200
- บริษัท คันทรี กรุ๊ป โฮลดิ้ง จำกัด (มหาชน)	(1,999,573)	15,852,522	13,852,949
- บริษัท ริชี่ เพลส 2002 จำกัด (มหาชน)	562,816	11,553,208	12,116,024
- บริษัท ศรีตรังแอมโกลอินดัสทรี จำกัด (มหาชน)	-	(18,656,144)	(18,656,144)
- บริษัท ศรีตรังโกลฟส์ (ประเทศไทย) จำกัด (มหาชน)	-	(51,568,423)	(51,568,423)
- บริษัท บางกอก เซน ฮอสปิทอล จำกัด (มหาชน)	-	(12,331,814)	(12,331,814)
- โบนัสสิทธิหุ้นสามัญ บริษัท ไดนาสตีเซรามิค จำกัด (มหาชน) ครั้งที่ 1	2,445,259	(2,445,259)	-
รวม	14,687,374	2,332,418	17,019,792

- วัตถุประสงค์ด้วยมูลค่ายุติธรรมผ่านกำไรขาดทุนเบ็ดเสร็จอื่น

	บาท		
	ณ วันที่ 31	รายการในระหว่างปี	ณ วันที่ 31
	ธันวาคม 2564	เพิ่มขึ้น (ลดลง)	ธันวาคม 2565
งบการเงินเฉพาะกิจการ			
- บริษัท ศิครินทร์ จำกัด (มหาชน)	2,935,057,439	131,037,996	3,066,095,435
- บริษัท โรงพยาบาลไทยนครินทร์ จำกัด (มหาชน)	(41,321,566)	100,336,035	59,014,469
- บริษัท โรงพยาบาลรามคำแหง จำกัด (มหาชน)	864,196,786	1,043,958,717	1,908,155,503
รวม	3,757,932,659	1,275,332,748	5,033,265,407
งบการเงินรวม			
บริษัทย่อยทางอ้อม			
บริษัท โรงพยาบาลเชียงใหม่ราม จำกัด			
- บริษัท โรงพยาบาลรามคำแหง จำกัด (มหาชน)	2,733,491,000	1,250,335,000	3,983,826,000
- บริษัทอื่น ๆ	(10,471,683)	127,578	(10,344,105)
รวม	6,480,951,976	2,525,795,326	9,006,747,302

	บาท		
	ณ วันที่ 31	รายการในระหว่างปี	ณ วันที่ 31
	ธันวาคม 2563	เพิ่มขึ้น (ลดลง)	ธันวาคม 2564
งบการเงินเฉพาะกิจการ			
- บริษัท ศิครินทร์ จำกัด (มหาชน)	969,443,549	1,965,613,890	2,935,057,439
- บริษัท โรงพยาบาลไทยนครินทร์ จำกัด (มหาชน)	(47,660,697)	6,339,131	(41,321,566)
- บริษัท โรงพยาบาลรามคำแหง จำกัด (มหาชน)	(13,916,525)	878,113,311	864,196,786
รวม	907,866,327	2,850,066,332	3,757,932,659
งบการเงินรวม			
บริษัทย่อยทางอ้อม			
บริษัท โรงพยาบาลเชียงใหม่ราม จำกัด			
- บริษัท โรงพยาบาลรามคำแหง จำกัด (มหาชน)	1,733,223,000	1,000,268,000	2,733,491,000
- บริษัทอื่น ๆ	(19,789,671)	9,317,988	(10,471,683)
รวม	2,621,299,656	3,859,652,320	6,480,951,976

บริษัท ศิครินทร์ จำกัด (มหาชน)

ณ วันที่ 31 ธันวาคม 2565 และ 2564 บริษัทได้นำไปหุ้นของบริษัท ศิครินทร์ จำกัด (มหาชน) จำนวน 244,000,000 หุ้น ไปจำหน่ายไว้กับสถาบันการเงินเพื่อเป็นหลักทรัพย์ค้ำประกันวงเงินสินเชื่อตามที่กล่าวไว้ในหมายเหตุประกอบงบการเงินข้อ 19 และ 22

บริษัท โรงพยาบาลรามคำแหง จำกัด (มหาชน)

ณ วันที่ 31 ธันวาคม 2565 และ 2554 บริษัทได้นำไปหุ้นของบริษัท โรงพยาบาลรามคำแหง จำกัด (มหาชน) จำนวน 39,997,280 หุ้นและ 10,000,000 หุ้น ตามลำดับ ไปจำหน่ายไว้กับสถาบันการเงินเพื่อเป็นหลักทรัพย์ค้ำประกันวงเงินสินเชื่อตามที่กล่าวไว้ในหมายเหตุประกอบงบการเงินข้อ 22

บริษัท โรงพยาบาลไทยนครินทร์ จำกัด (มหาชน)

ณ วันที่ 31 ธันวาคม 2565 บริษัทได้นำไปหุ้นของบริษัท โรงพยาบาลไทยนครินทร์ จำกัด (มหาชน) จำนวน 20,000,000 หุ้น ไปจำหน่ายไว้กับสถาบันการเงินเพื่อเป็นหลักทรัพย์ค้ำประกันวงเงินสินเชื่อตามที่กล่าวไว้ในหมายเหตุประกอบงบการเงินข้อ 22



11.2 เงินลงทุนในตราสารทุนที่ไม่อยู่ในความต้องการของตลาด

สำหรับปีสิ้นสุดวันที่ 31 ธันวาคม 2565 และ 2564 มีรายการเปลี่ยนแปลง ดังนี้

	บาท			
	งบการเงินรวม		งบการเงินเฉพาะกิจการ	
	2565	2564	2565	2564
ราคาตามบัญชีต้นปี	1,197,959,214	982,498,651	867,842,454	662,381,891
ซื้อเงินลงทุน	63,025,000	250,000,000	35,525,000	240,000,000
การเปลี่ยนแปลงมูลค่า	(63,595,563)	(34,539,437)	(63,595,563)	(34,539,437)
ราคาตามบัญชีปลายปี	1,197,388,651	1,197,959,214	839,771,891	867,842,454

รายละเอียดเงินลงทุนในตราสารทุนที่ไม่อยู่ในความต้องการตลาด ณ วันที่ 31 ธันวาคม 2565 และ 2564 ประกอบด้วย

ชื่อบริษัท	ประเภทกิจการ	ทุนชำระแล้ว (บาท)		อัตราส่วนร้อยละของการลงทุน	
		2565	2564	2565	2564
กิจการ ที่เกี่ยวข้องกัน (ถือหุ้นและมีกรรมการร่วมกัน)					
งบการเงินเฉพาะกิจการ					
บริษัท โรงพยาบาลเจ้าพระยา จำกัด (มหาชน)	โรงพยาบาล	589,019,360	589,019,360	7.69	7.69
บริษัท โรงพยาบาลศุภฤกษ์อุททอง จำกัด	โรงพยาบาล	50,000,000	50,000,000	11.00	11.00
บริษัท อินโนเวชั่น เทคโนโลยี จำกัด	ที่ปรึกษา	100,000,000	75,000,000	14.80	7.67
บริษัท สิ้นแพทย์ เสรีรักษ์ จำกัด	โรงพยาบาล	122,000,000	122,000,000	8.20	8.20
บริษัท สิ้นแพทย์ จำกัด	โรงพยาบาล	1,160,000,000	1,160,000,000	10.00	10.00
บริษัท นวนครการแพทย์ จำกัด	โรงพยาบาล	375,000,000	375,000,000	4.43	4.43
บริษัท เลกาซี กอล์ฟ (ประเทศไทย) จำกัด	สนามกอล์ฟ	2,100,000,000	2,100,000,000	10.00	10.00
บริษัท โรงพยาบาลธนบุรี รังสิต จำกัด	โรงพยาบาล	1,000,000	-	10.00	-
งบการเงินรวม					
บริษัท โรงพยาบาลพะเยาราม จำกัด	โรงพยาบาล	157,500,000	7,500,000	2.36	2.36
บริษัท โรงพยาบาลขอนแก่นราม จำกัด	โรงพยาบาล	80,000,000	80,000,000	3.54	3.54
บริษัท ภูมิปัญญาอินเตอร์เนชั่นแนล จำกัด	การศึกษา	600,000,000	600,000,000	4.71	4.71
บริษัท โรงพยาบาลชัยภูมิราม จำกัด	โรงพยาบาล	558,000,000	558,000,000	0.10	0.10
บริษัท โรงพยาบาลน่าน-ราม จำกัด	โรงพยาบาล	150,000,000	150,000,000	3.14	3.14
บริษัท กัชชัน มารีนา กอล์ฟ คลับ จำกัด	สนามกอล์ฟ และโรงแรม	2,000,000,000	2,000,000,000	4.61	4.61
บริษัทอื่น (ถือหุ้นแต่ไม่มีกรรมการร่วมกัน)					
งบการเงินรวม					
บริษัท พิษณุโลกอินเตอร์เวชการ จำกัด	โรงพยาบาล	160,000,000	160,000,000	2.06	2.06

	บาท					
	วิธีราคาทุน		มูลค่ายุติธรรม		เงินปันผลรับ	
	2565	2564	2565	2564	2565	2564
กิจการที่เกี่ยวข้องกัน (ถือหุ้นและมีกรรมกร่วมกัน)						
งบการเงินเฉพาะกิจการ						
บริษัท โรงพยาบาลเจ้าพระยา จำกัด (มหาชน)	78,862,491	78,862,491	78,862,491	78,862,491	9,059,852	9,059,852
บริษัท โรงพยาบาลศุภฤกษ์อุทอง จำกัด	3,875,000	3,875,000	-	-	-	-
บริษัท อินโนเวชั่น เทคโนโลยี จำกัด	43,715,000	8,290,000	43,715,000	8,290,000	-	-
บริษัท สิ้นแพทย์ เสรีรักษ์ จำกัด	10,000,000	10,000,000	10,000,000	10,000,000	20,000,000	100,000,000
บริษัท สิ้นแพทย์ จำกัด	589,000,000	589,000,000	589,000,000	589,000,000	46,400,000	28,200,000
บริษัท นวนครการแพทย์ จำกัด	18,094,400	18,094,400	18,094,400	18,094,400	13,294,800	2,243,498
บริษัท เลกาซี กอล์ฟ (ประเทศไทย) จำกัด	197,260,000	197,260,000	100,000,000	163,595,563	-	-
บริษัท โรงพยาบาลธนบุรี รังสิต จำกัด	100,000	-	100,000	-	-	-
รวม	940,906,891	905,381,891	839,771,891	867,842,454	88,754,652	139,503,350
(หัก) ขาดทุนที่ยังไม่เกิดขึ้นจากการวัดมูลค่า						
บริษัท โรงพยาบาลศุภฤกษ์อุทอง จำกัด	(3,875,000)	(3,875,000)				
บริษัท เลกาซี กอล์ฟ (ประเทศไทย) จำกัด	(97,260,000)	(33,664,437)				
สุทธิ - ในงบการเงินเฉพาะกิจการ	839,771,891	867,842,454	839,771,891	867,842,454	88,754,652	139,503,350
งบการเงินรวม						
บริษัท โรงพยาบาลพะเยาราม จำกัด	7,875,000	375,000	7,875,000	375,000	375,000	750,000
บริษัท โรงพยาบาลขอนแก่นราม จำกัด	13,050,000	13,050,000	88,152,000	88,152,000	1,800,000	1,800,000
บริษัท ภูมิปัญญาอินเตอร์เนชั่นแนล จำกัด	60,000,000	60,000,000	-	-	-	-
บริษัท โรงพยาบาลชัยภูมิราม จำกัด	1,200,000	1,200,000	581,760	581,760	-	-
บริษัท โรงพยาบาลน่าน-ราม จำกัด	40,000,000	20,000,000	40,000,000	20,000,000	-	-
บริษัท กัชชัน มารีน่า กอล์ฟ คลับ จำกัด	220,000,000	220,000,000	220,000,000	220,000,000	-	-
รวม	342,125,000	314,625,000	356,608,760	329,108,760	2,175,000	2,550,000
(หัก) ขาดทุนที่ยังไม่เกิดขึ้นจากการวัดมูลค่า						
บริษัท ภูมิปัญญาอินเตอร์เนชั่นแนล จำกัด	(60,000,000)	(60,000,000)				
บริษัท โรงพยาบาลชัยภูมิราม จำกัด	(618,240)	(618,240)				
รวม	(60,618,240)	(60,618,240)				
สุทธิ	281,506,760	254,006,760	356,608,760	329,108,760	2,175,000	2,550,000
บริษัทอื่น (ถือหุ้นแต่ไม่มีกรรมกร่วมกัน)						
งบการเงินรวม						
บริษัท พิษณุโลกอินเตอร์เวซการ จำกัด	1,008,000	1,008,000	1,008,000	1,008,000	-	-
สุทธิ - ในงบการเงินรวม	1,122,286,651	1,122,857,214	1,197,388,651	1,197,959,214	90,929,652	142,053,350

เงินลงทุนในบริษัท โรงพยาบาลศุภฤกษ์อุทอง จำกัด

สำหรับปีสิ้นสุดวันที่ 31 ธันวาคม 2564 งบการเงินเฉพาะกิจการบริษัทได้ตั้งค่าเผื่อการด้อยค่าของเงินลงทุนในบริษัท โรงพยาบาลศุภฤกษ์อุทอง จำกัด จำนวนเงิน 0.88 ล้านบาท เนื่องจากบริษัทดังกล่าวมีผลประกอบการขาดทุน

เงินลงทุนในบริษัท อินโนเวชั่น เทคโนโลยี จำกัด

เมื่อวันที่ 11 สิงหาคม 2565 บริษัทมีการใช้สิทธิ์ซื้อหุ้นเพิ่มทุนของบริษัท อินโนเวชั่น เทคโนโลยี จำกัด ตามสัดส่วนเดิม จำนวน 191,667 หุ้น ในราคาหุ้นละ 40 บาท เป็นจำนวนเงิน 7.67 ล้านบาท และต่อมาในระหว่างปีบริษัทมีการซื้อหุ้นจากบุคคลภายนอกเพิ่มอีก จำนวน 155,000 หุ้น ในราคาหุ้นละ 35 บาท เป็นจำนวนเงิน 5.23 ล้านบาท และในวันที่ 21 พฤศจิกายน 2565 บริษัทได้มีการใช้สิทธิ์เพิ่มทุนส่วนที่ผู้ถือหุ้นรายอื่นไม่ได้เพิ่มทุนตามสัดส่วนในจำนวน 558,333 หุ้น ในราคาหุ้นละ 40 บาท เป็นจำนวนเงิน 22.33 ล้านบาท ทำให้มีสัดส่วนการถือหุ้นเพิ่มขึ้นจาก ร้อยละ 7.67 เป็นร้อยละ 14.80



เงินลงทุนในบริษัท สิ้นแพทย์ จำกัด

เมื่อวันที่ 4 พฤศจิกายน 2564 บริษัทมีการใช้สิทธิ์ซื้อหุ้นเพิ่มทุนของบริษัท สิ้นแพทย์ จำกัด ตามสัดส่วนเดิม จำนวน 1,600,000 หุ้น ในราคาหุ้นละ 100 บาท เป็นจำนวนเงิน 160.00 ล้านบาท

เงินลงทุนในบริษัท เลกาซี กอล์ฟ (ประเทศไทย) จำกัด

ตามมติที่ประชุมวิสามัญผู้ถือหุ้นของบริษัท เลกาซี กอล์ฟ (ประเทศไทย) จำกัด ครั้งที่ 1/2564 เมื่อวันที่ 2 สิงหาคม 2564 ได้มีมติให้มีการเพิ่มทุนจดทะเบียนจำนวน 8,000,000 หุ้น ราคาหุ้นละ 10.00 บาท เป็นจำนวนเงิน 80.00 ล้านบาท ทำให้ทุนจดทะเบียนเพิ่มจาก 1,300 ล้านบาท เป็น 2,100 ล้านบาท บริษัทจ่ายชำระค่าหุ้นในวันที่ 9 สิงหาคม 2564

สำหรับปีสิ้นสุดวันที่ 31 ธันวาคม 2565 และ 2564 งบการเงินเฉพาะกิจการบริษัทได้ตั้งค่าเผื่อการด้อยค่าของเงินลงทุนในบริษัท เลกาซี กอล์ฟ (ประเทศไทย) จำกัด จำนวนเงิน 63.60 ล้านบาท และ 33.66 ล้านบาท ตามลำดับ เนื่องจากบริษัทดังกล่าวมีผลประกอบการขาดทุน

เงินลงทุนในบริษัท โรงพยาบาลธนบุรี ริงสิต จำกัด

เมื่อวันที่ 30 พฤศจิกายน 2565 บริษัทมีการลงทุนในบริษัท โรงพยาบาลธนบุรี ริงสิต จำกัด จำนวน 1,000 หุ้น ในราคาหุ้นละ 100 บาท เป็นจำนวนเงิน 0.10 ล้านบาท

เงินลงทุนในบริษัท โรงพยาบาลพะเยาราม จำกัด

ตามมติที่ประชุมคณะกรรมการของบริษัทย่อย - บริษัท โรงพยาบาลเชียงใหม่ราม จำกัด ครั้งที่ 3/2565 เมื่อวันที่ 24 มีนาคม 2565 ได้มีมติให้ซื้อหุ้นสามัญเพิ่มทุนเพื่อรักษาสัดส่วนเดิมของบริษัท โรงพยาบาลพะเยาราม จำกัด จำนวน 750,000 หุ้นในราคาหุ้นละ 10 บาท เป็นจำนวน 7.50 ล้านบาท บริษัทย่อยได้จ่ายชำระค่าหุ้นดังกล่าวแล้วทั้งจำนวน

เงินลงทุนในบริษัท โรงพยาบาลน่าน-ราม จำกัด

ตามมติที่ประชุมคณะกรรมการของบริษัทย่อย - บริษัท โรงพยาบาลเชียงใหม่ราม จำกัด ครั้งที่ 9/2565 เมื่อวันที่ 29 กันยายน 2565 ได้มีมติให้ซื้อหุ้นสามัญเพิ่มทุนของบริษัท โรงพยาบาลน่าน-ราม จำกัด จำนวน 2 ล้านหุ้น ในราคาหุ้นละ 10 บาท เป็นจำนวนเงิน 20.00 ล้านบาท บริษัทย่อยได้จ่ายชำระค่าหุ้นดังกล่าวแล้วทั้งจำนวน

ตามมติที่ประชุมคณะกรรมการของบริษัทย่อย - บริษัท โรงพยาบาลเชียงใหม่ราม จำกัด ครั้งที่ 11/2564 เมื่อวันที่ 11 พฤศจิกายน 2564 ได้มีมติให้ซื้อหุ้นสามัญเพิ่มทุนของบริษัท โรงพยาบาลน่าน-ราม จำกัด จำนวน 1 ล้านหุ้น ในราคาหุ้นละ 10 บาท เป็นจำนวนเงิน 10.00 ล้านบาท บริษัทย่อยได้จ่ายชำระค่าหุ้นดังกล่าวแล้วทั้งจำนวน

12. เงินลงทุนในบริษัทร่วม

12.1 เงินลงทุนในบริษัทร่วมตามวิธีราคาทุนและวิธีส่วนได้เสีย ประกอบด้วย

ชื่อบริษัท	ประเภทกิจการ	ทุนชำระแล้ว (บาท)		อัตราส่วนร้อยละของการลงทุน	
		2565	2564	2565	2564
กิจการ ที่เกี่ยวข้องกัน (ถือหุ้นและมีกรรมการร่วมกัน)					
งบการเงินเฉพาะกิจการ					
บริษัท โรงพยาบาลวิภาวดี จำกัด	โรงพยาบาล	2,000,000,000	2,000,000,000	33.85	33.85
บริษัท ทิพยบดินทร์ จำกัด	ซื้อ-ขายอุปกรณ์การแพทย์	492,108,000	492,108,000	36.50	40.57
บริษัท โรงพยาบาลบางโพ จำกัด	โรงพยาบาล	350,000,000	350,000,000	28.57	28.57
งบการเงินรวม					
บริษัทร่วมทางอ้อม					
บริษัท โรงพยาบาลเซเลงคินคร จำกัด	โรงพยาบาล	89,708,200	89,708,200	11.99	11.99
บริษัท โรงพยาบาลพะวอ จำกัด	โรงพยาบาล	-	11,625,750	-	23.54
บริษัท วัชรศิริเวช จำกัด	โรงพยาบาล	600,000,000	-	21.47	-
		บาท			
ชื่อบริษัท	วิธีส่วนได้เสีย		วิธีราคาทุน		
	2565	2564	2565	2564	
งบการเงินรวม / งบการเงินเฉพาะกิจการ					
บริษัทร่วมทางตรง					
บริษัท โรงพยาบาลวิภาวดี จำกัด	2,432,031,061	2,446,027,599	1,317,365,248	1,317,365,248	
บริษัท ทิพยบดินทร์ จำกัด	15,260,393	67,043,840	199,879,875	222,134,000	
บริษัท โรงพยาบาลบางโพ จำกัด	351,864,072	354,641,648	300,000,000	300,000,000	
หัก ค่าเผื่อการด้อยค่าเงินลงทุน					
บริษัท ทิพยบดินทร์ จำกัด			(136,005,080)	(136,005,080)	
รวม			1,681,240,043	1,703,494,168	
งบการเงินรวม					
บริษัทร่วมทางอ้อม					
บริษัท โรงพยาบาลเซเลงคินคร จำกัด	124,537,054	110,007,794	30,882,500	30,882,500	
บริษัท โรงพยาบาลพะวอ จำกัด	-	18,884,791	-	29,813,600	
บริษัท วัชรศิริเวช จำกัด	184,528,172	-	189,322,200	-	
หัก ค่าเผื่อการด้อยค่าเงินลงทุน					
บริษัท โรงพยาบาลพะวอ จำกัด	-	-	-	(9,704,360)	
รวม	3,108,220,752	2,996,605,672	1,901,444,743	1,754,485,908	



12.2 ส่วนแบ่งกำไร (ขาดทุน) จากเงินลงทุนในบริษัทร่วมสำหรับปีสิ้นสุดวันที่ 31 ธันวาคม 2565 และ 2564 มีดังนี้

ชื่อบริษัท	บาท	
	งบการเงินรวม	
	2565	2564
บริษัทร่วมทางตรง		
บริษัท โรงพยาบาลวิภาวดี จำกัด		
ส่วนแบ่งกำไร (ขาดทุน)	124,979,102	672,753,627
บริษัท ทิพยบดินทร์ จำกัด		
ส่วนแบ่งกำไร (ขาดทุน)	(14,036,845)	(4,834,345)
ผลจากการเปลี่ยนแปลงสัดส่วนการถือหุ้น	(15,492,477)	1,116,894
บริษัท โรงพยาบาลบางโพ จำกัด	22,222,423	40,701,877
บริษัทร่วมทางอ้อม		
บริษัท โรงพยาบาลเขลางค์นคร จำกัด	14,379,201	3,410,247
บริษัท โรงพยาบาลพะวอ จำกัด	8,450,776	8,540,214
บริษัท วัชรศิริเวช จำกัด	(4,794,028)	-
รวม	135,708,152	721,688,514

สำหรับปีสิ้นสุดวันที่ 31 ธันวาคม 2565 และ 2564 ส่วนแบ่งกำไร (ขาดทุน) จากเงินลงทุนในบริษัทร่วมทางตรง - บริษัทโรงพยาบาลวิภาวดี จำกัด ตามที่แสดงข้างต้นนี้เป็นจำนวนที่สุทธิจากการตัดรายการระหว่างกัน จำนวนเงิน 9.55 ล้านบาท และ 7.61 ล้านบาท ตามลำดับ ซึ่งเกิดจากรายการเงินปันผลที่บริษัทจ่ายให้แก่บริษัทร่วมดังกล่าว

12.3 ส่วนแบ่งกำไร (ขาดทุน) เบ็ดเสร็จอื่นในบริษัทร่วมสำหรับปีสิ้นสุดวันที่ 31 ธันวาคม 2565 และ 2564 มีดังนี้

ชื่อบริษัท	บาท	
	งบการเงินรวม	
	2565	2564
บริษัทร่วมทางตรง		
บริษัท โรงพยาบาลวิภาวดี จำกัด		
กำไร (ขาดทุน) จากการวัดมูลค่าเงินลงทุน		
- บริษัท โรงพยาบาลราชธานี จำกัด (มหาชน)	(17,777,085)	57,759,587
กำไรจากการประเมินตามหลักคณิตศาสตร์ประกันภัย	4,655,166	5,250,265
บริษัทร่วมทางอ้อม		
บริษัท โรงพยาบาลเขลางค์นคร จำกัด		
กำไรจากการประเมินตามหลักคณิตศาสตร์ประกันภัย	1,350,692	-
กำไรจากการวัดมูลค่าเงินลงทุน	1,994,496	1,645,459
รวม	(9,776,731)	64,655,311

12.4 รายได้เงินปันผลจากเงินลงทุนในบริษัทร่วมสำหรับปีสิ้นสุดวันที่ 31 ธันวาคม 2565 และ 2564 มีดังนี้

ชื่อบริษัท	บาท	
	2565	2564
บริษัทร่วมทางตรง		
บริษัท โรงพยาบาลวิภาวดี จำกัด	135,400,150	-
บริษัท โรงพยาบาลบางโพ จำกัด	25,000,000	5,000,000
บริษัทร่วมทางอ้อม		
บริษัท โรงพยาบาลเชลวาคันคร จำกัด	3,195,129	4,564,470
รวม	163,595,279	9,564,470

ข้อมูลทางการเงินโดยสรุปของบริษัท โรงพยาบาลวิภาวดี จำกัด (บริษัทร่วม) ที่มีสาระสำคัญ

	บาท	
	2565	2564
สินทรัพย์หมุนเวียน	1,996,992,043	2,710,806,633
สินทรัพย์ไม่หมุนเวียน	10,550,020,117	9,738,957,016
หนี้สินหมุนเวียน	2,571,130,863	2,217,561,580
หนี้สินไม่หมุนเวียน	1,049,856,808	1,193,763,490
รายได้	5,251,532,673	7,548,070,048
กำไรสำหรับปี	376,477,066	2,261,705,333
กำไร (ขาดทุน) เบ็ดเสร็จอื่นสำหรับปี	(15,080,834)	712,006,073
กำไร (ขาดทุน) เบ็ดเสร็จรวมสำหรับปี	361,396,232	2,973,711,406

กระทบบยอดข้อมูลทางการเงินข้างต้นกับมูลค่าตามบัญชีของส่วนได้เสียของบริษัท โรงพยาบาลวิภาวดี จำกัด ที่รับรู้ในงบการเงินรวม

	บาท	
	2565	2564
สินทรัพย์สุทธิ	8,039,111,145	8,122,598,416
สัดส่วนการถือหุ้นของบริษัท (ร้อยละ)	33.85	33.85
รายการปรับปรุงอื่น		
- กำไรที่ยังไม่เกิดขึ้นจริงจากสินทรัพย์ทางการเงิน - บมจ. โรงพยาบาลวิภาวดี ในงบการเงินของบริษัทร่วมที่ไม่ถูกรวมบันทึกเป็นส่วนแบ่งกำไรจากเงินลงทุนในบริษัทร่วมในงบการเงินของบริษัท	(452,585,109)	(442,157,470)
- อื่นๆ	163,377,047	138,685,506
มูลค่าตามบัญชีของส่วนได้เสีย	2,432,031,061	2,446,027,599

ข้อมูลทางการเงินโดยรวมของบริษัทร่วมทั้งหมดที่แต่ละรายไม่มีสาระสำคัญ

	บาท	
	2565	2564
ส่วนแบ่งกำไร (ขาดทุน) จากกิจการที่ยังดำเนินงาน	31,477,740	50,580,345
ส่วนแบ่งกำไร (ขาดทุน) เบ็ดเสร็จรวม	-	-
ผลรวมมูลค่าตามบัญชีของบริษัทร่วม	676,189,691	550,578,973



เงินลงทุนในบริษัท โรงพยาบาลวิภาวดี จำกัด

ในปี 2564 บริษัทได้ซื้อเงินลงทุนในบริษัท โรงพยาบาลวิภาวดี จำกัด จำนวน 250,000 หุ้น จำนวนเงิน 12.50 ล้านบาท ทำให้มีสัดส่วนการถือหุ้นเพิ่มขึ้นจาก ร้อยละ 33.73 เป็นร้อยละ 33.85

ณ วันที่ 31 ธันวาคม 2565 และ 2564 บริษัทได้นำไปหุ้นของบริษัท โรงพยาบาลวิภาวดี จำกัด จำนวน 25,160,358 หุ้นไปจำหน่ายไว้กับสถาบันการเงินแห่งหนึ่งเพื่อเป็นหลักประกันค้ำประกันสินเชื่อตามที่กล่าวไว้ในหมายเหตุประกอบงบการเงิน ข้อ 18

เงินลงทุนในบริษัท ทิพยบดินทร์ จำกัด

ตามมติที่ประชุมคณะกรรมการของบริษัทวาระพิเศษ ครั้งที่ 1/2564 เมื่อวันที่ 19 มกราคม 2564 ได้มีมติเห็นชอบให้บริษัทลงทุนในหุ้นสามัญเพิ่มทุนของบริษัท ทิพยบดินทร์ จำกัด อีกจำนวน 9,926,800 หุ้น ราคาหุ้นละ 5.00 บาท เป็นจำนวนเงิน 49,634,000 บาท ทำให้มีสัดส่วนการถือหุ้นเพิ่มขึ้นจาก ร้อยละ 38.18 เป็นร้อยละ 40.57 และบริษัทจ่ายชำระค่าหุ้นในวันที่ 28 มกราคม 2564

ในวันที่ 20 ธันวาคม 2565 บริษัทได้มีการจำหน่ายเงินลงทุนในบริษัท ทิพยบดินทร์ จำกัด จำนวน 4,000,000 หุ้น ราคาหุ้นละ 5.50 บาท เป็นเงิน 22.00 ล้านบาท ทำให้มีสัดส่วนการถือหุ้นลดลงจาก ร้อยละ 40.57 เป็นร้อยละ 36.50

เงินลงทุนในบริษัท วัชรศิริเวช จำกัด

ในไตรมาส 2 ปี 2565 คณะกรรมการของบริษัทย่อย ได้มีมติให้บริษัทย่อย ซื้อหุ้นสามัญเพิ่มทุนของบริษัท วัชรศิริเวช จำกัด ซึ่งดำเนินกิจการสถานพยาบาลในนาม โรงพยาบาลเชียงใหม่รายนเตอร์ จำนวนหุ้น 1,850,000 หุ้น ในราคาหุ้นละ 100.00 บาท รวมเป็นเงินลงทุนทั้งสิ้น จำนวนเงิน 185.00 ล้านบาท โดยคิดเป็นสัดส่วนร้อยละ 30.83 ของทุนจดทะเบียนของบริษัทดังกล่าว ทำให้บริษัทย่อยมีสิทธิในการออกเสียงและอำนาจควบคุมร่วม จึงจัดประเภทเงินลงทุนดังกล่าวเป็นเงินลงทุนในบริษัทร่วม ตั้งแต่วันที่ 10 มิถุนายน 2565 เป็นต้นไปและบริษัทย่อยได้จ่ายชำระค่าหุ้นครบถ้วนแล้ว

เงินลงทุนในบริษัท โรงพยาบาลพะวอ จำกัด

เมื่อวันที่ 21 ตุลาคม 2565 บริษัทย่อย - บริษัท โรงพยาบาลหริภุญชัย เมโมเรียล จำกัด ได้ซื้อเงินลงทุนในบริษัท โรงพยาบาลพะวอ จำกัด ซึ่งดำเนินกิจการสถานพยาบาลในนามโรงพยาบาลแม่สอด-ราม ทำให้มีสัดส่วนการถือหุ้นของกลุ่มบริษัทย่อยเพิ่มขึ้นจากร้อยละ 50.00 เป็นร้อยละ 56.16 จึงได้มีการโอนเปลี่ยนประเภทเงินลงทุนจากเงินลงทุนในบริษัทร่วมเป็นเงินลงทุนในบริษัทย่อย (ดูหมายเหตุ 13)

13. เงินลงทุนในบริษัทย่อย

ประกอบด้วย

ชื่อบริษัท	ประเภทกิจการ	ทุนชำระแล้ว (บาท)		อัตราส่วนร้อยละของการลงทุน	
		2565	2564	2565	2564
ถือหุ้นโดยบริษัท					
บริษัท ปรีณส์ตัน พาร์ค สวีท จำกัด	โรงแรม	-	65,000,000	-	99.99
บริษัท เชียงใหม่รามธุรกิจการแพทย์ จำกัด (มหาชน)	โรงพยาบาล	402,312,500	402,312,500	83.55	83.55
บริษัท บิวตี้ ดีไซน์ เซ็นเตอร์ จำกัด	เสริมความงาม	20,000,000	7,500,000	49.72	50.00
บริษัท วี พรีเมียม จำกัด	ศูนย์ชะลอวัย	5,000,000	5,000,000	70.00	70.00
ถือหุ้นโดยบริษัทย่อยทางตรง					
(ถือหุ้นโดยบริษัท เชียงใหม่รามธุรกิจการแพทย์ จำกัด (มหาชน))					
บริษัท โรงพยาบาลเชียงใหม่ราม จำกัด	โรงพยาบาล	400,000,000	400,000,000	47.09	47.09
บริษัท โรงพยาบาลหริภุญชัย เมโมเรียล จำกัด	โรงพยาบาล	150,000,000	150,000,000	72.43	72.43
(ถือหุ้นโดยบริษัท เชียงใหม่รามธุรกิจการแพทย์ จำกัด (มหาชน))					
บริษัท โรงพยาบาลรามคำแหง เชียงใหม่ จำกัด	โรงพยาบาล	1,000,000,000	1,000,000,000	45.53	45.53
บริษัท โรงพยาบาลพะวอ จำกัด	โรงพยาบาล	11,625,750	-	28.00	-
ถือหุ้นโดยบริษัทย่อยทางอ้อม					
(ถือหุ้นโดยบริษัท โรงพยาบาลเชียงใหม่ราม จำกัด)					
บริษัท เทพปัญญาธุรกิจ จำกัด	โรงพยาบาล	236,000,000	236,000,000	47.09	47.09
(ถือหุ้นโดยบริษัท วี พรีเมียม จำกัด และ บริษัท บิวตี้ ดีไซน์ เซ็นเตอร์ จำกัด)					
บริษัท เมติกา บางกอก คลินิก จำกัด	คลินิกโรคเฉพาะทาง	5,000,000	-	36.00	-

บาท

ชื่อบริษัท	งบการเงินเฉพาะกิจการ					
	วิธีส่วนได้เสีย		วิธีราคาทุน		เงินปันผลรับ	
	2565	2564	2565	2564	2565	2564
บริษัท ปรีณส์ตัน พาร์ค สวีท จำกัด	-	47,208,220	-	150,537,651	-	-
บริษัท เชียงใหม่รามธุรกิจการแพทย์ จำกัด (มหาชน)	4,784,893,218	4,098,943,823	1,638,467,138	1,638,467,138	218,491,000	174,792,800
บริษัท บิวตี้ ดีไซน์ เซ็นเตอร์ จำกัด	54,577,614	36,470,549	20,280,531	14,145,281	-	6,000,000
บริษัท วี พรีเมียม จำกัด	11,015,128	3,933,292	3,499,990	3,499,990	3,499,980	-
บริษัท เมติกา บางกอก คลินิก จำกัด	1,719,353	-	-	-	-	-
รวม	4,852,205,313	4,186,555,884	1,662,247,659	1,806,650,060	221,990,980	180,792,800
(หัก) ค่าเผื่อการด้อยค่าของเงินลงทุน						
บริษัท ปรีณส์ตัน พาร์ค สวีท จำกัด			-	(90,578,164)		
สุทธิ			1,662,247,659	1,716,071,896		

บริษัทย่อยที่มีส่วนได้เสียที่ไม่มีอำนาจควบคุมที่มีสาระสำคัญ

บริษัทได้รวมบริษัทย่อยแห่งหนึ่งคือ บริษัท เชียงใหม่รามธุรกิจการแพทย์ จำกัด (มหาชน) ซึ่งมีส่วนได้เสียที่ไม่มีอำนาจควบคุมที่มีสาระสำคัญ

ชื่อบริษัท	ประเทศที่จัดตั้งและสถานที่หลักของธุรกิจ	สัดส่วนของความเป็นเจ้าของและสิทธิในการออกเสียงที่ถือโดยส่วนได้เสียที่ไม่มีอำนาจควบคุม (ร้อยละ)		บาท			
		2565	2564	กำไรขาดทุนเบ็ดเสร็จจัดสรรสำหรับส่วนได้เสียที่ไม่มีอำนาจควบคุม		ส่วนได้เสียที่ไม่มีอำนาจควบคุมสะสม	
				2565	2564	2565	2564
บริษัท เชียงใหม่รามธุรกิจการแพทย์ จำกัด (มหาชน)	ไทย	16.45	16.45	786,133,322	563,966,181	3,735,325,036	2,887,673,627
บริษัท บิวตี้ ดีไซน์ เซ็นเตอร์ จำกัด	ไทย	50.28	50.00	12,949,954	18,945,959	74,686,381	45,693,538
บริษัท วี พรีเมียม จำกัด	ไทย	30.00	30.00	4,535,064	225,374	4,719,326	1,684,282
บริษัท เมติกา บางกอก คลินิก จำกัด	ไทย	64.00	-	(71,293)	-	3,169,398	-
รวม				803,547,047	583,137,514	3,817,900,141	2,935,051,447



ข้อมูลทางการเงินของบริษัท เชียงใหม่รามธุรกิจการแพทย์ จำกัด (มหาชน) ก่อนตัดรายการระหว่างกัน มีดังนี้

	บาท	
	2565	2564
สินทรัพย์หมุนเวียน	1,221,992,241	1,298,601,370
สินทรัพย์ไม่หมุนเวียน	12,891,366,123	11,533,879,925
หนี้สินหมุนเวียน	3,286,659,388	3,142,738,138
หนี้สินไม่หมุนเวียน	2,966,171,021	3,232,743,992
ส่วนได้เสียที่ไม่มีอำนาจควบคุม	2,875,857,597	2,293,339,622
รวมรายได้	5,351,384,996	4,311,787,165
กำไรสำหรับปีส่วนของส่วนได้เสียที่ไม่มีอำนาจควบคุม	164,670,768	84,091,279
กำไร (ขาดทุน) เบ็ดเสร็จอื่นสำหรับปีส่วนของส่วนได้เสียที่ไม่มีอำนาจควบคุม	613,305,400	443,194,642
เงินปันผลจ่ายแก่ส่วนได้เสียที่ไม่มีอำนาจควบคุม	57,755,250	34,907,500
เงินสดสุทธิได้มาจากกิจกรรมดำเนินงาน	1,120,049,966	637,702,769
เงินสดสุทธิใช้ไปในกิจกรรมลงทุน	(516,952,173)	(768,891,302)
เงินสดสุทธิได้มาจาก (ใช้ไปใน) กิจกรรมจัดหาเงิน	(773,757,016)	257,835,474
เงินสดเพิ่มขึ้น (ลดลง) สุทธิ	(170,659,223)	126,646,941

สำหรับบริษัท

ณ วันที่ 31 ธันวาคม 2565 และ 2564 บริษัทได้นำไปหุ้นของบริษัท เชียงใหม่รามธุรกิจการแพทย์ จำกัด (มหาชน) จำนวน 2,935,000,000 หุ้นและ 2,020,000,000 หุ้น ตามลำดับ ไปจำหน่ายไว้กับสถาบันการเงินเพื่อเป็นหลักประกันค้ำประกันวงเงินสินเชื่อตามที่กล่าวไว้ในหมายเหตุประกอบงบการเงินระหว่างกาลข้อ 17 และ 20

สำหรับบริษัทย่อย - บริษัท ปริ้นส์ตัน พาร์ค สวีท จำกัด

ตามมติที่ประชุมวิสามัญผู้ถือหุ้นของบริษัทย่อย ครั้งที่ 1/2565 เมื่อวันที่ 29 มิถุนายน 2565 ผู้ถือหุ้นมีมติอนุมัติให้ลดทุนจดทะเบียนของบริษัทจากเดิมทุนจดทะเบียน 65.00 ล้านบาท จำนวน 13,000,000 หุ้น เป็น 17.00 ล้านบาท จำนวน 3,400,000 หุ้น บริษัทย่อยได้ดำเนินการจดทะเบียนลดทุนกับกรมพัฒนาธุรกิจการค้า กระทรวงพาณิชย์เป็นที่เรียบร้อยแล้วในวันที่ 9 สิงหาคม 2565

การจำหน่ายเงินลงทุนในบริษัทย่อยระหว่างปี

ตามมติที่ประชุมคณะกรรมการบริษัท ครั้งที่ 4/2565 เมื่อวันที่ 15 สิงหาคม 2565 ได้มีจำหน่ายเงินลงทุนในบริษัทย่อย - บริษัท ปริ้นส์ตัน พาร์ค สวีท จำกัด เนื่องจากไม่สามารถดำเนินธุรกิจโรงแรมให้มีผลกำไรต่อไปในระยะยาวได้ โดยจำหน่ายให้กับบุคคลอื่นจำนวน 3,399,995 หุ้น คิดเป็น ร้อยละ 99.99 ของทุนจดทะเบียน โดยราคาจำหน่ายหุ้นดังกล่าวเป็นเงินทั้งสิ้น 20.00 ล้านบาท และมีผลกำไร (ขาดทุน) จากการจำหน่ายเงินลงทุนแสดงรวมอยู่ในกำไรหรือขาดทุนในงบกำไรขาดทุนเบ็ดเสร็จสำหรับปี ดังนี้

	บาท	
	งบการเงินรวม	งบการเงินเฉพาะกิจการ
มูลค่าสิ่งตอบแทนที่ได้รับจากการจำหน่ายเงินลงทุน (หัก) มูลค่าตามบัญชีของสินทรัพย์สุทธิ / เงินลงทุน	20,000,000	20,000,000
โอนกลับค่าเพื่อการตัดจ่ายของเงินลงทุน	(34,866,224)	(106,414,669)
กำไร (ขาดทุน) จากการจำหน่ายเงินลงทุน	-	90,578,164
กำไร (ขาดทุน) จากการจำหน่ายเงินลงทุน	(14,866,224)	4,163,495

สำหรับปีสิ้นสุดวันที่ 31 ธันวาคม 2564 งบการเงินเฉพาะกิจการบริษัทได้ตั้งค่าเผื่อการด้อยค่าของเงินลงทุนในบริษัท ปรีณส์ตัน พาร์ค สวีท จำกัด จำนวนเงิน 90.58 ล้านบาท เนื่องจากบริษัทดังกล่าวมีผลประกอบการขาดทุน

สำหรับบริษัทย่อย - บริษัท บิวตี้ ดีไซน์ เซ็นเตอร์ จำกัด

ตามมติที่ประชุมวิสามัญผู้ถือหุ้นของบริษัทย่อย ครั้งที่ 1/2565 เมื่อวันที่ 23 มิถุนายน 2565 ผู้ถือหุ้นมีมติอนุมัติให้เปลี่ยนแปลงมูลค่าที่ตราไว้ของหุ้นสามัญจากเดิมจำนวนหุ้น 200,000 หุ้น มูลค่าที่ตราไว้ 100.00 บาทต่อหุ้น เป็น 4,000,000 หุ้น มูลค่าที่ตราไว้ 5.00 บาทต่อหุ้น บริษัทย่อยได้ดำเนินการจดทะเบียนเปลี่ยนแปลงมูลค่าที่ตราไว้ของหุ้นสามัญกับกรมพัฒนาธุรกิจการค้า กระทรวงพาณิชย์เป็นที่เรียบร้อยแล้วในวันที่ 5 กรกฎาคม 2565

เมื่อวันที่ 28 ตุลาคม 2565 บริษัทย่อยมีการเรียกชำระค่าหุ้นเพิ่มเติมในอัตราร้อยละ 62.50 ของทุนจดทะเบียน บริษัทได้จ่ายชำระค่าหุ้นแล้วเป็นจำนวน 6.25 ล้านบาท

การจำหน่ายเงินลงทุนในบริษัทย่อยระหว่างปี

เมื่อวันที่ 15 สิงหาคม 2565 ได้มีจำหน่ายเงินลงทุนในบริษัทย่อย - บริษัท บิวตี้ ดีไซน์ เซ็นเตอร์ จำกัด เพื่อให้ผู้ถือหุ้นมีการถ่ายทอดความรู้และเทคนิคการให้บริการ โดยจำหน่ายให้กับบุคคลอื่นจำนวน 11,250 หุ้น คิดเป็น ร้อยละ 0.28 ของทุนจดทะเบียน โดยราคาจำหน่ายหุ้นดังกล่าวเป็นเงินทั้งสิ้น 0.33 ล้านบาท และมีผลกำไร (ขาดทุน) จากการจำหน่ายเงินลงทุนแสดงรวมอยู่ในกำไรหรือขาดทุนในงบกำไรขาดทุนเบ็ดเสร็จสำหรับปี ดังนี้

	บาท	
	งบการเงินรวม	งบการเงินเฉพาะกิจการ
มูลค่าสิ่งตอบแทนที่ได้รับจากการจำหน่ายเงินลงทุน (หัก) มูลค่าตามบัญชีของสินทรัพย์สุทธิ / เงินลงทุน	326,250 (275,979)	326,250 (114,750)
กำไรจากการจำหน่ายเงินลงทุน	50,271	211,500

สำหรับบริษัทย่อย - บริษัท วี พรินซ์ชั่น จำกัด

เมื่อวันที่ 22 ตุลาคม 2564 บริษัทย่อยมีการเรียกชำระค่าหุ้นเพิ่มเติมในอัตราร้อยละ 75 ของทุนจดทะเบียน บริษัทได้จ่ายชำระค่าหุ้นแล้วเป็นจำนวน 2.62 ล้านบาท

สำหรับบริษัทย่อย - บริษัท เมติกา บางกอก คลินิก จำกัด

ในไตรมาส 3 ปี 2565 บริษัทย่อย ได้มีการซื้อหุ้นสามัญของบริษัท เมติกา บางกอก คลินิก จำกัด ซึ่งจะดำเนินกิจการคลินิกโรคเฉพาะทางจำนวนหุ้น 600,000 หุ้น ในราคาหุ้นละ 5.00 บาท รวมเป็นเงินลงทุนทั้งสิ้น จำนวนเงิน 3.00 ล้านบาท โดยคิดเป็นสัดส่วนร้อยละ 60.00 ของทุนจดทะเบียนของบริษัทดังกล่าว ทำให้บริษัทย่อยมีสิทธิในการออกเสียงและอำนาจควบคุม จึงจัดประเภทเงินลงทุนดังกล่าวเป็นเงินลงทุนในบริษัทย่อย ตั้งแต่วันที่ 30 กันยายน 2565 เป็นต้นไปและบริษัทย่อยได้จ่ายชำระค่าหุ้นครบถ้วนแล้ว

สำหรับบริษัทย่อย - บริษัท เชียงใหม่รามธุรกิจการแพทย์ จำกัด (มหาชน)

ณ วันที่ 31 ธันวาคม 2565 และ 2564 บริษัทย่อยได้นำไปหุ้นของบริษัท โรงพยาบาลเชียงใหม่ราม จำกัด และบริษัท โรงพยาบาลหริภุญชัย เมโมเรียล จำกัด จำนวนรวม 43,005,000 หุ้น ไปจำหน่ายไว้กับสถาบันการเงินเพื่อเป็นหลักทรัพย์ค้ำประกันเงินกู้ยืมระยะสั้นตามที่กล่าวไว้ในหมายเหตุประกอบงบการเงินข้อ 19

สำหรับบริษัทย่อย - บริษัท โรงพยาบาลพะวอ จำกัด

ตามมติที่ประชุมกรรมการบริษัทย่อยเมื่อวันที่ 20 ตุลาคม 2565 - บริษัท โรงพยาบาลหริภุญชัย เมโมเรียล จำกัด ได้มีมติให้ซื้อหุ้นสามัญจากส่วนที่ผู้ถือหุ้นในบริษัท โรงพยาบาลพะวอ จำกัด จำนวน 114,500 หุ้น ในราคาหุ้นละ 82 บาท เป็นจำนวนเงิน 9.39 ล้านบาท โดยได้จ่ายชำระเงินค่าหุ้นในวันที่ 21 ตุลาคม 2565 ผลจากการซื้อหุ้นดังกล่าว ทำให้บริษัทย่อยมีสัดส่วนการถือหุ้นในบริษัทดังกล่าวจากเดิมร้อยละ 50.00 เป็นสัดส่วนร้อยละ 56.16 ของทุนเรียกชำระแล้วของบริษัทดังกล่าว รวมถึงเพิ่มคณะกรรมการของกลุ่มบริษัทเข้าไปมีอำนาจในการดำเนินการ ทำให้เปลี่ยนสถานะจากเงินลงทุนในบริษัทร่วมเป็นเงินลงทุนในบริษัทย่อยตั้งแต่วันที่ 21 ตุลาคม 2565 เป็นต้นไป

มูลค่าของสินทรัพย์สุทธิตามบัญชีของบริษัท โรงพยาบาลพะวอ จำกัด ณ วันที่ 31 ตุลาคม 2565 ซึ่งเป็นวันที่ใกล้เคียงที่สุดกับวันซื้อธุรกิจซึ่งได้รวมอยู่ในงบการเงินรวมของบริษัท มีดังนี้

	บาท
สินทรัพย์	
เงินสดและรายการเทียบเท่าเงินสด	3,593,180.19
ลูกหนี้การค้า	3,599,808.70
รายได้ค่าบริการทางการแพทย์ค้างรับ	18,752,576.77
เงินให้กู้ยืมระยะสั้นแก่กิจการที่เกี่ยวข้องกัน	10,000,000.00
สินค้างเหลือ	3,214,039.58
สินทรัพย์หมุนเวียนอื่น	2,643,319.25
ที่ดิน อาคารและอุปกรณ์	33,257,841.58
สินทรัพย์ไม่มีตัวตน	1.00
สินทรัพย์ภาษีเงินได้รอการตัดบัญชี	756,553.75
สินทรัพย์ไม่หมุนเวียนอื่น	15,000.00
หนี้สิน	
เงินเบิกเกินบัญชีและเงินกู้ยืมระยะสั้นจากสถาบันการเงิน	821,198.36
เจ้าหนี้การค้า	13,323,705.84
เจ้าหนี้ค่าทรัพย์สิน	322,832.18
ค่าธรรมเนียมแพทย์ค้างจ่าย	835,539.00
ค่าใช้จ่ายค้างจ่าย	1,353,942.14
หนี้สินหมุนเวียนอื่น	3,096,571.21
ประมาณการหนี้สินผลประโยชน์พนักงาน	1,407,397.34
สินทรัพย์สุทธิ	54,671,134.75
หัก ส่วนได้เสียที่ไม่มีอำนาจควบคุม	23,967,825.47
หัก ส่วนได้เสียที่ถืออยู่เดิม	27,335,567.37
ส่วนของสินทรัพย์สุทธิจากการซื้อ	3,367,741.91
ค่าความนิยม	6,021,258.09
สิ่งตอบแทนในการซื้อ - เงินสดจ่าย	9,389,000.00
หัก เงินสดและรายการเทียบเท่าเงินสดของบริษัทที่ซื้อ	(3,593,180.19)
กระแสเงินสดจ่ายในการซื้อกิจการ - สุทธิจากเงินสดและรายการเทียบเท่าเงินสดที่ได้รับ	5,795,819.81

ในการจัดทำงบการเงินรวมสำหรับปีสิ้นสุดวันที่ 31 ธันวาคม 2565 บริษัทย่อยใช้มูลค่าสินทรัพย์สุทธิตามบัญชีจากงบการเงิน ณ วันที่ 31 ตุลาคม 2565 ของบริษัทข้างต้น รวมทั้งพิจารณาถึงปัจจัยต่างๆที่อาจจะกระทบต่อข้อมูลดังกล่าวเป็นมูลค่าของสิ่งตอบแทนที่ได้รับจากการซื้อธุรกิจครั้งนี้ รวมทั้งวัดมูลค่าของส่วนได้เสียที่ไม่มีอำนาจควบคุมด้วยมูลค่าของสินทรัพย์สุทธิตามสัดส่วนของหุ้นที่ถือและบันทึกผลต่างระหว่างราคาซื้อกับมูลค่าของสิ่งตอบแทนที่ได้รับจากการซื้อธุรกิจดังกล่าวไว้ในบัญชีค่าความนิยม

อย่างไรก็ตาม บริษัทข้างต้นอยู่ระหว่างดำเนินการประเมินมูลค่ายุติธรรมของสินทรัพย์และหนี้สินที่ได้มาจากการรวมธุรกิจ ดังนั้นบริษัทย่อยยังไม่ได้รับรู้รายการปรับปรุงด้วยมูลค่ายุติธรรมของสินทรัพย์สุทธิดังกล่าวในงบการเงินรวมสำหรับปีสิ้นสุดวันที่ 31 ธันวาคม 2565 อย่างไรก็ตาม ผู้บริหารคาดว่าจะการประเมินมูลค่ายุติธรรมดังกล่าวจะเสร็จภายใน 12 เดือนนับจากวันที่ซื้อ

กระบวนการวัดมูลค่าจะถูกดำเนินการให้แล้วเสร็จภายในระยะเวลาไม่เกินกว่าหนึ่งปีนับจากวันที่ซื้อกิจการ ตามที่กำหนดไว้ในมาตรฐานการรายงานทางการเงิน ฉบับที่ 3 “การรวมธุรกิจ” โดยในช่วงระยะเวลาในการวัดมูลค่า บริษัทจะทำการปรับย้อนหลังประมาณการที่เคยรับรู้ไว้ ณ วันที่ซื้อกิจการ และรับรู้สินทรัพย์และหนี้สินเพิ่มเติม และบัญชีต่าง ๆ ที่เกี่ยวข้อง เพื่อให้สะท้อนผลของข้อมูลเพิ่มเติมที่ได้รับที่เกี่ยวข้องกับข้อเท็จจริงและสถานการณ์แวดล้อมที่มีอยู่ ณ วันที่ซื้อกิจการ

14. อสังหาริมทรัพย์เพื่อการลงทุน

ประกอบด้วย

	บาท				
	งบการเงินรวม				
	ยอดตามบัญชี ณ วันที่ 31 ธันวาคม 2564	รายการในระหว่างปี			ยอดตามบัญชี ณ วันที่ 31 ธันวาคม 2565
	เพิ่มขึ้น	ลดลง	โอนเข้า (ออก)		
ราคาทุน					
ที่ดิน	171,553,809	-	-	-	171,553,809
อาคารให้เช่า	327,713,972	80,983	-	15,360,524	343,155,479
รวม	499,267,781	80,983	-	15,360,524	514,709,288
หัก ค่าเสื่อมราคาสะสม					
อาคารให้เช่า	(64,739,325)	(18,396,701)	-	-	(83,136,026)
อสังหาริมทรัพย์เพื่อการลงทุน - สุทธิ	434,528,456				431,573,262

	บาท				
	งบการเงินรวม				
	ยอดตามบัญชี ณ วันที่ 31 ธันวาคม 2563	รายการในระหว่างปี			ยอดตามบัญชี ณ วันที่ 31 ธันวาคม 2564
	เพิ่มขึ้น	ลดลง	โอนเข้า (ออก)		
ราคาทุน					
ที่ดิน	171,553,809	-	-	-	171,553,809
อาคารให้เช่า	327,460,405	253,567	-	-	327,713,972
รวม	499,014,214	253,567	-	-	499,267,781
หัก ค่าเสื่อมราคาสะสม					
อาคารให้เช่า	(47,089,316)	(17,650,009)	-	-	(64,739,325)
อสังหาริมทรัพย์เพื่อการลงทุน - สุทธิ	451,924,898				434,528,456



บาท

งบการเงินเฉพาะกิจการ

ราคาทุน	ยอดตามบัญชี	รายการในระหว่างปี			ยอดตามบัญชี
	ณ วันที่ 31				ณ วันที่ 31
	ธันวาคม 2564	เพิ่มขึ้น	ลดลง	โอนเข้า (ออก)	ธันวาคม 2565
ที่ดิน	150,770,000	-	-	-	150,770,000
อาคารให้เช่า	262,022,226	80,983	-	15,360,524	277,463,733
รวม	412,792,226	80,983	-	15,360,524	428,233,733
หัก ค่าเสื่อมราคาสะสม					
อาคารให้เช่า	(53,456,994)	(16,206,976)	-	-	(69,663,970)
อสังหาริมทรัพย์เพื่อการลงทุน - สุทธิ	359,335,232				358,569,763

บาท

งบการเงินเฉพาะกิจการ

ราคาทุน	ยอดตามบัญชี	รายการในระหว่างปี			ยอดตามบัญชี
	ณ วันที่ 31				ณ วันที่ 31
	ธันวาคม 2563	เพิ่มขึ้น	ลดลง	โอนเข้า (ออก)	ธันวาคม 2564
ที่ดิน	150,770,000	-	-	-	150,770,000
อาคารให้เช่า	261,768,659	253,567	-	-	262,022,226
รวม	412,538,659	253,567	-	-	412,792,226
หัก ค่าเสื่อมราคาสะสม					
อาคารให้เช่า	(37,996,710)	(15,460,284)	-	-	(53,456,994)
อสังหาริมทรัพย์เพื่อการลงทุน - สุทธิ	374,541,949				359,335,232

อสังหาริมทรัพย์เพื่อการลงทุนของบริษัทและบริษัทย่อยเป็นที่ดินและอาคารให้เช่า ได้มีการประเมินราคาจากผู้ประเมินราคาอิสระมีมูลค่ายุติธรรม เป็นจำนวนเงิน 241.72 ล้านบาท และ 76.69 ล้านบาท ตามลำดับ

สำหรับปีสิ้นสุดวันที่ 31 ธันวาคม 2565 และ 2564 บริษัทและบริษัทย่อยมีรายได้ค่าเช่าจากอสังหาริมทรัพย์ จำนวนเงิน 70.75 ล้านบาท และ 60.14 ล้านบาท (เฉพาะกิจการเป็นจำนวนเงิน 65.27 ล้านบาท และ 55.57 ล้านบาท) ตามลำดับ และมีค่าใช้จ่ายในการดำเนินงาน จำนวนเงิน 39.05 ล้านบาท และ 33.34 ล้านบาท (เฉพาะกิจการเป็นจำนวนเงิน 36.09 ล้านบาท และ 30.62 ล้านบาท) ตามลำดับ ที่ได้รับรู้ในงบกำไรขาดทุนเบ็ดเสร็จ

บริษัทและบริษัทย่อยได้จัดจ้างอสังหาริมทรัพย์เพื่อการลงทุนของบริษัทไว้เป็นหลักทรัพย์ค้ำประกันวงเงินสินเชื่อจากสถาบันการเงินตามที่กล่าวไว้ในหมายเหตุประกอบงบการเงินข้อ 19

15. ที่ดิน อาคารและอุปกรณ์

ประกอบด้วย

	บาท						
	งบการเงินรวม						
	ยอดตามบัญชี ณ วันที่ 31 ธันวาคม 2564	รายการในระหว่างปี			เพิ่มขึ้นจาก การซื้อธุรกิจ (ดูหมายเหตุ 13)	ลดลงจาก การจำหน่าย บริษัทย่อย	ยอดตามบัญชี ณ วันที่ 31 ธันวาคม 2565
	เพิ่มขึ้น	ลดลง	โอนเข้า (ออก)				
ราคาทุน							
ที่ดินและส่วนปรับปรุงที่ดิน	3,817,271,165	86,001,174	-	(8,580,367)	10,263,894	-	3,904,955,866
อาคารและส่วนปรับปรุงอาคาร	5,207,223,594	21,640,415	(1,040,000)	147,670,919	65,768,641	(140,754,017)	5,300,509,552
เครื่องมือแพทย์และอุปกรณ์การแพทย์	2,119,612,070	144,863,754	(15,375,469)	662,183	36,992,248	-	2,286,754,786
เครื่องตกแต่งติดตั้งและเครื่องใช้สำนักงาน	2,213,769,257	46,419,359	(3,016,537)	31,762,647	41,162,715	(112,311,656)	2,217,785,785
เครื่องใช้และเครื่องตกแต่งศูนย์สุขภาพ	9,915,358	-	-	-	-	-	9,915,358
ยานพาหนะ	150,503,371	15,766,425	(10,840,268)	-	8,061,688	(3,448,408)	160,042,808
สินทรัพย์ระหว่างก่อสร้าง	132,557,864	79,080,236	-	(139,630,190)	11,913,907	-	83,921,817
รวมราคาทุน	13,650,852,679	393,771,363	(30,272,274)	31,885,192	174,163,093	(256,514,081)	13,963,885,972
หัก ค่าเสื่อมราคาสะสม							
ส่วนปรับปรุงที่ดิน	(24,688,197)	(2,042,482)	-	-	-	-	(26,730,679)
อาคารและส่วนปรับปรุงอาคาร	(2,297,216,036)	(258,440,483)	1,039,997	222,815	(62,296,849)	118,188,392	(2,498,502,164)
เครื่องมือแพทย์และอุปกรณ์การแพทย์	(1,406,216,459)	(148,458,458)	14,820,821	1,851	(35,526,058)	-	(1,575,378,303)
เครื่องตกแต่งติดตั้งและเครื่องใช้สำนักงาน	(1,220,506,857)	(174,730,896)	2,967,546	(229,719)	(35,746,917)	94,869,723	(1,333,377,120)
เครื่องใช้และเครื่องตกแต่งศูนย์สุขภาพ	(18,040,893)	(123,061)	-	-	-	-	(18,163,954)
ยานพาหนะ	(125,551,439)	(7,237,752)	9,952,374	-	(7,335,428)	4,483,486	(125,688,759)
รวมค่าเสื่อมราคาสะสม	(5,092,219,881)	(591,033,132)	28,780,738	(5,053)	(140,905,252)	217,541,601	(5,577,840,979)
ที่ดิน อาคารและอุปกรณ์-สุทธิ	8,558,632,798						8,386,044,993

	บาท				
	งบการเงินรวม				
	ยอดตามบัญชี ณ วันที่ 31 ธันวาคม 2563	รายการในระหว่างปี			ยอดตามบัญชี ณ วันที่ 31 ธันวาคม 2564
	เพิ่มขึ้น	ลดลง	โอนเข้า (ออก)		
ราคาทุน					
ที่ดินและส่วนปรับปรุงที่ดิน	3,763,904,019	44,786,779	-	8,580,367	3,817,271,165
อาคารและส่วนปรับปรุงอาคาร	3,752,394,436	120,893,091	(14,586,776)	1,348,522,843	5,207,223,594
เครื่องมือแพทย์และอุปกรณ์การแพทย์	1,850,594,098	243,929,201	(265,905)	25,354,676	2,119,612,070
เครื่องตกแต่งติดตั้งและเครื่องใช้สำนักงาน	1,541,552,080	89,716,830	(3,283,782)	585,784,129	2,213,769,257
เครื่องใช้และเครื่องตกแต่งศูนย์สุขภาพ	9,915,358	-	-	-	9,915,358
ยานพาหนะ	148,401,131	3,765,590	(1,663,350)	-	150,503,371
สินทรัพย์ระหว่างก่อสร้าง	1,539,816,025	560,983,854	-	(1,968,242,015)	132,557,864
รวมราคาทุน	12,606,577,147	1,064,075,345	(19,799,813)	-	13,650,852,679
หัก ค่าเสื่อมราคาสะสม					
ส่วนปรับปรุงที่ดิน	(22,490,391)	(2,197,806)	-	-	(24,688,197)
อาคารและส่วนปรับปรุงอาคาร	(2,087,258,119)	(217,437,245)	7,479,328	-	(2,297,216,036)
เครื่องมือแพทย์และอุปกรณ์การแพทย์	(1,282,498,232)	(128,245,870)	4,527,643	-	(1,406,216,459)
เครื่องตกแต่งติดตั้งและเครื่องใช้สำนักงาน	(1,108,864,433)	(114,887,417)	3,244,993	-	(1,220,506,857)
เครื่องใช้และเครื่องตกแต่งศูนย์สุขภาพ	(17,857,775)	(183,118)	-	-	(18,040,893)
ยานพาหนะ	(117,515,436)	(9,730,851)	1,694,848	-	(125,551,439)
รวมค่าเสื่อมราคาสะสม	(4,636,484,386)	(472,682,307)	16,946,812	-	(5,092,219,881)
ที่ดิน อาคารและอุปกรณ์-สุทธิ	7,970,092,761				8,558,632,798



บาท

งบการเงินเฉพาะกิจการ

รายการ	งบการเงินเฉพาะกิจการ				ยอดตามบัญชี ณ วันที่ 31 ธันวาคม 2565
	รายการในระหว่างปี			ยอดตามบัญชี ณ วันที่ 31 ธันวาคม 2564	
	เพิ่มขึ้น	ลดลง	โอนเข้า (ออก)		
ราคาทุน					
ที่ดินและส่วนปรับปรุงที่ดิน	484,206,727	-	-	484,206,727	
อาคารและส่วนปรับปรุงอาคาร	1,513,298,768	1,306,981	-	50,038,272	1,564,644,021
เครื่องมือแพทย์และอุปกรณ์การแพทย์	623,270,458	7,900,222	(200,000)	-	630,970,680
เครื่องตกแต่งติดตั้งและเครื่องใช้สำนักงาน	308,988,464	8,456,109	(1,500)	1,598,275	319,041,348
เครื่องใช้และเครื่องตกแต่งศูนย์สุขภาพ	9,915,359	-	-	-	9,915,359
ยานพาหนะ	79,182,974	6,415,250	(7,903,638)	-	77,694,586
สินทรัพย์ระหว่างก่อสร้าง	71,125,146	14,359,833	-	(19,792,220)	65,692,759
รวมราคาทุน	3,089,987,896	38,438,395	(8,105,138)	31,844,327	3,152,165,480
หัก ค่าเสื่อมราคาสะสม					
ส่วนปรับปรุงที่ดิน	(5,014,246)	(458,102)	-	-	(5,472,348)
อาคารและส่วนปรับปรุงอาคาร	(1,078,653,045)	(68,391,717)	-	-	(1,147,044,762)
เครื่องมือแพทย์และอุปกรณ์การแพทย์	(517,230,157)	(27,349,651)	149,100	-	(544,430,708)
เครื่องตกแต่งติดตั้งและเครื่องใช้สำนักงาน	(278,920,278)	(11,310,896)	965	-	(290,230,209)
เครื่องใช้และเครื่องตกแต่งศูนย์สุขภาพ	(18,040,894)	(123,061)	-	-	(18,163,955)
ยานพาหนะ	(65,421,032)	(2,601,858)	7,358,691	-	(60,664,199)
รวมค่าเสื่อมราคาสะสม	(1,963,279,652)	(110,235,285)	7,508,756	-	(2,066,006,181)
ที่ดิน อาคารและอุปกรณ์-สุทธิ	1,126,708,244				1,086,159,299

บาท

งบการเงินเฉพาะกิจการ

รายการ	งบการเงินเฉพาะกิจการ				ยอดตามบัญชี ณ วันที่ 31 ธันวาคม 2564
	รายการในระหว่างปี			ยอดตามบัญชี ณ วันที่ 31 ธันวาคม 2563	
	เพิ่มขึ้น	ลดลง	โอนเข้า (ออก)		
ราคาทุน					
ที่ดินและส่วนปรับปรุงที่ดิน	484,206,727	-	-	-	484,206,727
อาคารและส่วนปรับปรุงอาคาร	1,508,551,719	2,669,717	(10,029,224)	12,106,556	1,513,298,768
เครื่องมือแพทย์และอุปกรณ์การแพทย์	581,545,195	41,072,763	-	652,500	623,270,458
เครื่องตกแต่งติดตั้งและเครื่องใช้สำนักงาน	297,067,001	10,995,042	(16,900)	943,321	308,988,464
เครื่องใช้และเครื่องตกแต่งศูนย์สุขภาพ	9,915,359	-	-	-	9,915,359
ยานพาหนะ	79,596,324	1,250,000	(1,663,350)	-	79,182,974
สินทรัพย์ระหว่างก่อสร้าง	71,135,912	13,691,611	-	(13,702,377)	71,125,146
รวมราคาทุน	3,032,018,237	69,679,133	(11,709,474)	-	3,089,987,896
หัก ค่าเสื่อมราคาสะสม					
ส่วนปรับปรุงที่ดิน	(4,555,009)	(459,237)	-	-	(5,014,246)
อาคารและส่วนปรับปรุงอาคาร	(1,019,988,560)	(66,143,813)	7,479,328	-	(1,078,653,045)
เครื่องมือแพทย์และอุปกรณ์การแพทย์	(488,696,068)	(28,534,089)	-	-	(517,230,157)
เครื่องตกแต่งติดตั้งและเครื่องใช้สำนักงาน	(266,035,860)	(12,884,418)	-	-	(278,920,278)
เครื่องใช้และเครื่องตกแต่งศูนย์สุขภาพ	(17,857,776)	(183,118)	-	-	(18,040,894)
ยานพาหนะ	(62,035,020)	(5,049,361)	1,663,349	-	(65,421,032)
รวมค่าเสื่อมราคาสะสม	(1,859,168,293)	(113,254,036)	9,142,677	-	(1,963,279,652)
ที่ดิน อาคารและอุปกรณ์-สุทธิ	1,172,849,944				1,126,708,244

ณ วันที่ 31 ธันวาคม 2565 และ 2564 ที่ดิน พร้อมสิ่งปลูกสร้าง อาคาร และเครื่องใช้ทางการแพทย์ส่วนหนึ่งของบริษัทและบริษัทย่อย มูลค่าตามบัญชีจำนวนเงิน 4,683.12 ล้านบาท และ 4,797.04 ล้านบาท (เฉพาะกิจการเป็นจำนวนเงิน 512.68 ล้านบาท และ 552.12 ล้านบาท) ตามลำดับ ติดภาระค้ำประกันวงเงินสินเชื่อจากสถาบันการเงินตามที่กล่าวไว้ในหมายเหตุประกอบงบการเงินข้อ 19 และ 22

ณ วันที่ 31 ธันวาคม 2565 และ 2564 บริษัทและบริษัทย่อยมีสินทรัพย์ถาวรที่คำนวณค่าเสื่อมราคาครบแล้ว แต่ยังใช้งานอยู่โดยมีราคาทุน จำนวนเงิน 2,320.29 ล้านบาท และ 2,306.95 ล้านบาท (เฉพาะกิจการเป็นจำนวนเงิน 832.84 ล้านบาท และ 908.27 ล้านบาท) ตามลำดับ

ณ วันที่ 31 ธันวาคม 2565 และ 2564 เครื่องมือแพทย์และยานพาหนะของบริษัทและบริษัทย่อย ซึ่งได้มาภายใต้สัญญาเช่าการเงิน มีมูลค่าตามบัญชีจำนวนเงิน 9.11 ล้านบาท และ 3.91 ล้านบาท (เฉพาะกิจการเป็นจำนวนเงิน 7.31 ล้านบาท และ 3.21 ล้านบาท) ตามลำดับ

ณ วันที่ 31 ธันวาคม 2564 บริษัทย่อยมีดอกเบี้ยจ่ายที่ถือเป็นต้นทุนของสินทรัพย์ จำนวน 22.27 ล้านบาท โดยมีอัตราตั้งขึ้นเป็นทุนของสินทรัพย์เท่ากับร้อยละ 2.04 - 3.15 ต่อปี

16. สินทรัพย์สิทธิการใช้

สินทรัพย์สิทธิการใช้ - สุทธิ ประกอบด้วย

	บาท			ยอดตามบัญชี ณ วันที่ 31 ธันวาคม 2565
	งบการเงินรวม			
	ยอดตามบัญชี ณ วันที่ 31 ธันวาคม 2564	การเปลี่ยนแปลงในระหว่างปี		
		เพิ่มขึ้น	เปลี่ยนแปลงเงินไข/ ตัดจำหน่าย	
ราคาทุน				
อาคารและห้องชุด	321,103,918	2,785,936	(281,668,940)	42,220,914
(หัก) ค่าเสื่อมราคาสะสม				
อาคารและห้องชุด	(57,052,316)	(11,921,307)	51,735,111	(17,238,512)
สินทรัพย์สิทธิการใช้ - สุทธิ	264,051,602			24,982,402

	บาท			ยอดตามบัญชี ณ วันที่ 31 ธันวาคม 2564
	งบการเงินรวม			
	ยอดตามบัญชี ณ วันที่ 31 ธันวาคม 2563	การเปลี่ยนแปลงในระหว่างปี		
		เพิ่มขึ้น	เปลี่ยนแปลงเงินไข/ ตัดจำหน่าย	
ราคาทุน				
อาคารและห้องชุด	332,520,444	1,317,516	(12,734,042)	321,103,918
(หัก) ค่าเสื่อมราคาสะสม				
อาคารและห้องชุด	(29,593,071)	(27,459,245)	-	(57,052,316)
สินทรัพย์สิทธิการใช้ - สุทธิ	302,927,373			264,051,602



บาท

งบการเงินเฉพาะกิจการ

ยอดตามบัญชี ณ วันที่ 31 ธันวาคม 2564	การเปลี่ยนแปลงในระหว่างปี		ยอดตามบัญชี ณ วันที่ 31 ธันวาคม 2565
	เพิ่มขึ้น	เปลี่ยนแปลงเงินโอน/ตัดจำหน่าย	
ราคาทุน			
ห้องชุด	23,162,444	-	23,162,444
(หัก) ค่าเสื่อมราคาสะสม			
ห้องชุด	(6,956,171)	(3,703,192)	(10,659,363)
สินทรัพย์สิทธิการใช้ - สุทธิ	16,206,273		12,503,081

บาท

งบการเงินเฉพาะกิจการ

ยอดตามบัญชี ณ วันที่ 31 ธันวาคม 2563	การเปลี่ยนแปลงในระหว่างปี		ยอดตามบัญชี ณ วันที่ 31 ธันวาคม 2564
	เพิ่มขึ้น	เปลี่ยนแปลงเงินโอน/ตัดจำหน่าย	
ราคาทุน			
ห้องชุด	21,061,449	2,100,995	23,162,444
(หัก) ค่าเสื่อมราคาสะสม			
ห้องชุด	(3,403,050)	(3,553,121)	(6,956,171)
สินทรัพย์สิทธิการใช้ - สุทธิ	17,658,399		16,206,273

บาท

งบการเงินรวม

งบการเงินเฉพาะกิจการ

	2565	2564	2565	2564
ค่าเสื่อมราคาสำหรับปี	11,921,307	27,558,869	3,703,192	3,553,121

บริษัทและบริษัทย่อยเช่าสินทรัพย์หลายประเภท ประกอบด้วยสัญญาเช่าอาคารและห้องพักอายุสัญญาเช่า 2 - 10 ปี

17. ค่าความนิยม

ประกอบด้วย

	บาท	
	งบการเงินรวม	งบการเงินเฉพาะกิจการ
1. ค่าความนิยมจากการซื้อเงินลงทุนในบริษัท เชียงใหม่รามธุรกิจการแพทย์ จำกัด (มหาชน) โดยบริษัท	424,723,212	424,723,212
2. ค่าความนิยมในงบการเงินรวมของบริษัท เชียงใหม่รามธุรกิจการแพทย์ จำกัด (มหาชน) สำหรับการซื้อธุรกิจแบบ ย้อนกลับภายใต้ชื่อของบริษัท เชียงใหม่รามธุรกิจการแพทย์ จำกัด (มหาชน) ซึ่งเป็นบริษัทแม่ตามกฎหมายแต่เป็น ผู้ถือหุ้นในทางบัญชี ที่ถูกควบคุมโดยบริษัท โรงพยาบาลเชียงใหม่ราม จำกัด ซึ่งเป็นบริษัทย่อยตามกฎหมายแต่ เป็นผู้ถือหุ้นในทางบัญชี ภายหลังการแลกเปลี่ยนหุ้นสามัญ เมื่อวันที่ 25 กุมภาพันธ์ 2551	89,343,728	89,343,728
3. ค่าความนิยมจากการซื้อเงินลงทุนในบริษัท โรงพยาบาลหริภุญชัย เมโมเรียล จำกัด โดยบริษัท เชียงใหม่รามธุรกิจ การแพทย์ จำกัด (มหาชน)	209,148,791	209,148,791
4. ค่าความนิยมจากการซื้อเงินลงทุนในบริษัท โรงพยาบาลพะวอ จำกัด โดยบริษัท เทพปัญญาธุรกิจ จำกัด	6,021,258	-
รวม	729,236,989	723,215,731

18. สินทรัพย์ภาษีเงินได้รอการตัดบัญชีและหนี้สินภาษีเงินได้รอการตัดบัญชี

สินทรัพย์ภาษีเงินได้รอการตัดบัญชีและหนี้สินภาษีเงินได้รอการตัดบัญชี มีดังนี้

	บาท			
	งบการเงินรวม		งบการเงินเฉพาะกิจการ	
	2565	2564	2565	2564
สินทรัพย์ภาษีเงินได้รอการตัดบัญชี	9,433,219	11,044,791	15,892,577	19,140,254
หนี้สินภาษีเงินได้รอการตัดบัญชี	(1,975,667,915)	(1,482,606,553)	(1,002,851,618)	(754,855,293)
สินทรัพย์ (หนี้สิน) ภาษีเงินได้รอการตัดบัญชี - สุทธิ	(1,966,234,696)	(1,471,561,762)	(986,959,041)	(735,715,039)

การเปลี่ยนแปลงสำหรับปีสิ้นสุดวันที่ 31 ธันวาคม 2565 และ 2564 สรุปดังนี้

	บาท					
	ยอดตามบัญชี ณ วันที่ 31 ธันวาคม 2564	รายได้ (ค่าใช้จ่าย) ในระหว่างปี			ลดลงจาก การจำหน่าย บริษัทย่อย	ยอดตามบัญชี ณ วันที่ 31 ธันวาคม 2565
		ในกำไรขาดทุน	ในกำไรขาดทุน เบ็ดเสร็จอื่น	เพิ่มขึ้นจาก การซื้อธุรกิจ		
สินทรัพย์ภาษีเงินได้รอการตัดบัญชี :						
ลูกหนี้การค้า	7,892,288	2,851,226	-	360,234	-	11,103,748
ประมาณการหนี้สินผลประโยชน์พนักงาน อื่น ๆ	53,961,063 511,909	6,240,238 51,802	(14,372,813) -	396,320 -	- -	46,224,808 563,711
รวม	62,365,260	9,143,266	(14,372,813)	756,554	-	57,892,267
หนี้สินภาษีเงินได้รอการตัดบัญชี :						
สัญญาเช่าการเงิน	(135,197)	(941,835)	-	-	-	806,638
กำไรที่ยังไม่เกิดขึ้นจริงจากการวัดมูลค่าเงินลงทุนเมื่อขาย	1,431,918,928	8,012,060	(505,159,065)	-	-	1,929,065,933
ผลต่างจากการปรับมูลค่ายุติธรรมของสินทรัพย์ถาวรจาก การรวมธุรกิจ						
รวม	102,143,291	3,422,359	-	-	4,466,540	94,254,392
สินทรัพย์ (หนี้สิน) ภาษีเงินได้รอการตัดบัญชี - สุทธิ	1,533,927,022	10,492,584	(505,159,065)	-	4,466,540	2,024,126,963
	(1,471,561,762)					(1,966,234,696)

	บาท			
	ยอดตามบัญชี ณ วันที่ 31 ธันวาคม 2563	รายได้ (ค่าใช้จ่าย) ในระหว่างปี		ยอดตามบัญชี ณ วันที่ 31 ธันวาคม 2564
		ในกำไรขาดทุน	ในกำไรขาดทุนเบ็ดเสร็จ อื่น	
สินทรัพย์ภาษีเงินได้รอการตัดบัญชี :				
ลูกหนี้การค้า	7,280,001	612,287	-	7,892,288
ประมาณการหนี้สินผลประโยชน์พนักงาน อื่น ๆ	53,205,762 479,175	6,706,054 32,734	(5,950,753) -	53,961,063 511,909
รวม	60,964,938	7,351,075	(5,950,753)	62,365,260
หนี้สินภาษีเงินได้รอการตัดบัญชี :				
สัญญาเช่าการเงิน	(114,145)	21,052	-	(135,197)
กำไรที่ยังไม่เกิดขึ้นจริงจากการวัดมูลค่าเงินลงทุนเมื่อขาย	659,531,292	(466,485)	(771,921,151)	1,431,918,928
ผลต่างจากการปรับมูลค่ายุติธรรมของสินทรัพย์ถาวรจาก การรวมธุรกิจ	105,794,705	3,651,414	-	102,143,291
รวม	765,211,852	3,205,981	(771,921,151)	1,533,927,022
สินทรัพย์ (หนี้สิน) ภาษีเงินได้รอการตัดบัญชี - สุทธิ	(704,246,914)			(1,471,561,762)



บาท

งบการเงินเฉพาะกิจการ

สินทรัพย์ภาษีเงินได้รอการตัดบัญชี :

ยอดตามบัญชี ณ วันที่ 31 ธันวาคม 2564	รายได้ (ค่าใช้จ่าย) ในระหว่างปี		ยอดตามบัญชี ณ วันที่ 31 ธันวาคม 2565
	ในกำไรขาดทุน	ในกำไรขาดทุน เบ็ดเสร็จจอื่น	
ลูกหนี้การค้า	888,389	(299,949)	588,440
ประมาณการหนี้สินผลประโยชน์พนักงาน	18,251,865	825,459	15,304,137
รวม	19,140,254	(3,773,187)	15,892,577
หนี้สินภาษีเงินได้รอการตัดบัญชี :			
สัญญาเช่าการเงิน	(135,197)	(941,835)	806,638
กำไรที่ยังไม่เกิดขึ้นจริงจากการวัดมูลค่าเงินลงทุนเพื่อขาย	754,990,490	8,012,060	1,002,044,980
รวม	754,855,293	(255,066,550)	1,002,851,618
สินทรัพย์ (หนี้สิน) ภาษีเงินได้รอการตัดบัญชี - สุทธิ	(735,715,039)		(986,959,041)

บาท

งบการเงินเฉพาะกิจการ

สินทรัพย์ภาษีเงินได้รอการตัดบัญชี :

ยอดตามบัญชี ณ วันที่ 31 ธันวาคม 2563	รายได้ (ค่าใช้จ่าย) ในระหว่างปี		ยอดตามบัญชี ณ วันที่ 31 ธันวาคม 2564
	ในกำไรขาดทุน	ในกำไรขาดทุน เบ็ดเสร็จจอื่น	
ลูกหนี้การค้า	455,612	432,777	888,389
ประมาณการหนี้สินผลประโยชน์พนักงาน	15,940,902	2,310,963	18,251,865
รวม	16,396,514	-	19,140,254
หนี้สินภาษีเงินได้รอการตัดบัญชี :			
สัญญาเช่าการเงิน	(114,144)	21,053	(135,197)
กำไรที่ยังไม่เกิดขึ้นจริงจากการวัดมูลค่าเงินลงทุนเพื่อขาย	184,510,740	(466,484)	754,990,490
รวม	184,396,596	(570,013,266)	754,855,293
สินทรัพย์ (หนี้สิน) ภาษีเงินได้รอการตัดบัญชี - สุทธิ	(168,000,082)		(735,715,039)

19. เงินเบิกเกินบัญชีและเงินกู้ยืมระยะสั้นจากสถาบันการเงิน

ประกอบด้วย

บาท

	งบการเงินรวม		งบการเงินเฉพาะกิจการ	
	2565	2564	2565	2564
เงินเบิกเกินบัญชี	25,598,868	2,506,379	-	-
เงินกู้ยืมระยะสั้นจากสถาบันการเงิน	3,599,000,000	3,819,000,000	2,390,000,000	2,740,000,000
รวม	3,624,598,868	3,821,506,379	2,390,000,000	2,740,000,000

ณ วันที่ 31 ธันวาคม 2565 และ 2564 บริษัทและบริษัทย่อยมีวงเงินเบิกเกินบัญชีและเงินกู้ยืมระยะสั้นจากสถาบันการเงินในประเทศหลายแห่ง จำนวนเงิน 5,259 ล้านบาท และ 4,680 ล้านบาท (เฉพาะกิจการเป็นจำนวนเงิน 3,950 ล้านบาท และ 3,450 ล้านบาท) ตามลำดับ โดยมีอัตราดอกเบี้ยร้อยละ MOR และ 1.55 - 2.90 ต่อปี และร้อยละ MOR และ 1.55 - 3.00 ต่อปี ตามลำดับ ค่าประกันโดยอสังหาริมทรัพย์เพื่อการลงทุนของบริษัทและบริษัทย่อย ที่ดินพร้อมสิ่งปลูกสร้างของบริษัทและบริษัทย่อย จำนำใบหุ้นของบริษัทร่วมและบริษัทย่อยตามหมายเหตุประกอบงบการเงินข้อ 11, 13, 14 และ 15



20. เงินกู้ยืมจากบุคคลหรือกิจการที่เกี่ยวข้องกัน

รายการเปลี่ยนแปลงของเงินกู้ยืมจากบุคคลหรือกิจการที่เกี่ยวข้องกันสำหรับปีสิ้นสุดวันที่ 31 ธันวาคม 2565 และ 2564 สรุปได้ดังนี้

	อัตราดอกเบี้ย ร้อยละ (ต่อปี)	บาท			
		งบการเงินรวม			ณ วันที่ 31 ธันวาคม 2565
		ณ วันที่ 31 ธันวาคม 2564	รายการในระหว่างปี		
			เพิ่มขึ้น	ลดลง	
เงินกู้ยืมระยะสั้น					
บริษัทที่เกี่ยวข้อง					
บริษัท ดีโก้ วัสดุภัณฑ์ จำกัด	3.75	-	385,000,000	(385,000,000)	-
บุคคลที่เกี่ยวข้องกัน					
กรรมการของบริษัทและญาติ	2.94 - 3.35	268,800,000	-	(51,500,000)	217,300,000
รวมเงินกู้ยืมระยะสั้น		268,800,000	385,000,000	(436,500,000)	217,300,000
เงินกู้ยืมระยะยาว					
บริษัทร่วม					
บริษัท โรงพยาบาลบางโพ จำกัด	2.00	-	100,000,000	(100,000,000)	-
บริษัทที่เกี่ยวข้อง					
บริษัท กรีน รีซอร์สเซส จำกัด (มหาชน)	1.75	20,000,000	-	(20,000,000)	-
บุคคลที่เกี่ยวข้องกัน					
กรรมการของบริษัทและญาติ	1.75 - 2.25	135,000,000	410,000,000	(223,000,000)	322,000,000
รวมเงินกู้ยืมระยะยาว		155,000,000	510,000,000	(343,000,000)	322,000,000
รวม		423,800,000	895,000,000	(779,500,000)	539,300,000

	อัตราดอกเบี้ย ร้อยละ (ต่อปี)	บาท			
		งบการเงินรวม			ณ วันที่ 31 ธันวาคม 2564
		ณ วันที่ 31 ธันวาคม 2563	รายการในระหว่างปี		
			เพิ่มขึ้น	ลดลง	
เงินกู้ยืมระยะสั้น					
บริษัทที่เกี่ยวข้อง					
บริษัท ดีโก้ วัสดุภัณฑ์ จำกัด	2.25	-	40,000,000	(40,000,000)	-
บุคคลที่เกี่ยวข้องกัน					
กรรมการของบริษัทและญาติ	2.94 - 3.35	375,253,818	-	(106,453,818)	268,800,000
รวมเงินกู้ยืมระยะสั้น		375,253,818	40,000,000	(146,453,818)	268,800,000
เงินกู้ยืมระยะยาว					
บริษัทร่วม					
บริษัท โรงพยาบาลบางโพ จำกัด	2.00	70,000,000	-	(70,000,000)	-
บริษัทที่เกี่ยวข้อง					
บริษัท ดีโก้ วัสดุภัณฑ์ จำกัด	2.25	-	40,000,000	(40,000,000)	-
บริษัท กรีน รีซอร์สเซส จำกัด (มหาชน)	1.75	20,000,000	20,000,000	(20,000,000)	20,000,000
บุคคลที่เกี่ยวข้องกัน					
กรรมการของบริษัทและญาติ	1.75 - 2.25	194,000,000	126,000,000	(185,000,000)	135,000,000
รวมเงินกู้ยืมระยะยาว		284,000,000	186,000,000	(315,000,000)	155,000,000
รวม		659,253,818	226,000,000	(461,453,818)	423,800,000



อัตรา ดอกเบี้ย ร้อยละ (ต่อปี)	บาท	งบการเงินเฉพาะกิจการ				
		ณ วันที่ 31	รายการในระหว่างปี		ณ วันที่ 31	
			เพิ่มขึ้น	ลดลง		ณ วันที่ 31
		ธันวาคม 2564			ธันวาคม 2565	
เงินกู้ยืมระยะสั้น						
บริษัทย่อย						
บริษัท ปรีณัสดีัน พาร์ค สวีท จำกัด	2.25	-	76,927,420	(51,000,000)	(25,927,420)	-
รวมเงินกู้ยืมระยะสั้น		-	76,927,420	(51,000,000)	(25,927,420)	-
เงินกู้ยืมระยะยาว						
บริษัทย่อย						
บริษัท วี พร็อพเพอร์ตี้ จำกัด	2.25	-	25,000,000	-	-	25,000,000
บริษัทร่วม						
บริษัท โรงพยาบาลบางโพ จำกัด	2.00	-	100,000,000	(100,000,000)	-	-
บริษัทที่เกี่ยวข้อง						
บริษัท กรีน รีซอร์สเซส จำกัด (มหาชน)	1.75	20,000,000	-	(20,000,000)	-	-
บุคคลที่เกี่ยวข้องกัน						
กรรมการของบริษัทและญาติ	1.75 - 2.25	135,000,000	410,000,000	(223,000,000)	-	322,000,000
รวมเงินกู้ยืมระยะยาว		155,000,000	535,000,000	(343,000,000)	-	347,000,000
รวม		155,000,000	611,927,420	(394,000,000)	(25,927,420)	347,000,000

อัตรา ดอกเบี้ย ร้อยละ (ต่อปี)	บาท	งบการเงินเฉพาะกิจการ				
		ณ วันที่ 31	รายการในระหว่างปี		ณ วันที่ 31	
			เพิ่มขึ้น	ลดลง		ณ วันที่ 31
		ธันวาคม 2563			ธันวาคม 2564	
เงินกู้ยืมระยะสั้น						
บริษัทที่เกี่ยวข้อง						
บริษัท ดีโก้ วัสดุภัณฑ์ จำกัด	2.25	-	40,000,000	(40,000,000)	-	-
รวมเงินกู้ยืมระยะสั้น		-	40,000,000	(40,000,000)	-	-
เงินกู้ยืมระยะยาว						
บริษัทร่วม						
บริษัท โรงพยาบาลบางโพ จำกัด	2.00	70,000,000	-	(70,000,000)	-	-
บริษัทที่เกี่ยวข้อง						
บริษัท ดีโก้ วัสดุภัณฑ์ จำกัด	2.25	-	40,000,000	(40,000,000)	-	-
บริษัท กรีน รีซอร์สเซส จำกัด (มหาชน)	1.75	20,000,000	20,000,000	(20,000,000)	-	20,000,000
บุคคลที่เกี่ยวข้องกัน						
กรรมการของบริษัทและญาติ	1.75 - 2.25	194,000,000	126,000,000	(185,000,000)	-	135,000,000
รวมเงินกู้ยืมระยะยาว		284,000,000	186,000,000	(315,000,000)	-	155,000,000
รวม		284,000,000	226,000,000	(355,000,000)	-	155,000,000

เงินกู้ยืมระยะสั้น**บุคคลและกิจการที่เกี่ยวข้องกัน**

ณ วันที่ 31 ธันวาคม 2565 และ 2564 บริษัทย่อยมีเงินกู้ยืมระยะสั้นจากบุคคลและกิจการที่เกี่ยวข้องกัน ในรูปตัวสัญญาใช้เงินระยะเวลา 3 เดือน เงินกู้ยืมดังกล่าวไม่มีหลักทรัพย์ค้ำประกัน

บริษัทย่อย

บริษัทมีเงินกู้ยืมระยะสั้นจากกิจการที่เกี่ยวข้องกัน ในรูปตัวสัญญาใช้เงินกำหนดจ่ายคืนเมื่อทวงถาม โดยชำระดอกเบี้ยทุกเดือน เงินให้กู้ยืมดังกล่าวไม่มีหลักทรัพย์ค้ำประกัน

เงินกู้ยืมระยะยาว**บริษัทร่วม**

บริษัทมีเงินกู้ยืมระยะยาวจากกิจการที่เกี่ยวข้องกัน ในรูปตัวสัญญาใช้เงินระยะเวลา 1 ปี โดยชำระดอกเบี้ยทุกเดือน เงินให้กู้ยืมดังกล่าวไม่มีหลักทรัพย์ค้ำประกัน

บริษัทและบุคคลที่เกี่ยวข้องกัน

ณ วันที่ 31 ธันวาคม 2565 และ 2564 บริษัทมีเงินกู้ยืมระยะยาวจากบุคคลที่เกี่ยวข้องกัน ในรูปตัวสัญญาใช้เงินรวม 12 ฉบับ และ 9 ฉบับ ตามลำดับ บริษัทมีเงินกู้ยืมระยะยาวจากบุคคลและกิจการที่เกี่ยวข้องกัน ในรูปตัวสัญญาใช้เงิน ครบกำหนดชำระคืนเงินต้นภายใน 2 ปี กำหนดชำระดอกเบี้ยทุก 3 เดือน โดยมีอัตราดอกเบี้ยร้อยละ 2.25 ต่อปี และร้อยละ 1.75 ต่อปี เมื่อมีการไถ่ถอนก่อนกำหนดชำระดอกเบี้ย ครบกำหนดวันที่ 30 มิถุนายน 2566 โดยมีเงื่อนไขว่าผู้ให้กู้สามารถไถ่ถอนเงินกู้ก่อนวันครบกำหนดได้และ ผู้กู้สามารถชำระคืนเงินกู้ก่อนวันครบกำหนดได้

21. เงินกู้ยืมระยะสั้นจากบุคคลและกิจการอื่น

รายการเปลี่ยนแปลงของเงินกู้ยืมระยะสั้นจากบุคคลและกิจการอื่นสำหรับปีสิ้นสุดวันที่ 31 ธันวาคม 2565 และ 2564 สรุปได้ดังนี้

		บาท			
		งบการเงินรวม			
		ณ วันที่ 31	รายการในระหว่างปี		ณ วันที่ 31
		ธันวาคม 2564	เพิ่มขึ้น	ลดลง	ธันวาคม 2565
กิจการอื่น		-	25,927,420	(22,000,000)	3,927,420
บุคคลอื่น		81,300,000	13,000,000	-	94,300,000
	รวม	81,300,000	38,927,420	(22,000,000)	98,227,420

		บาท			
		งบการเงินรวม			
		ณ วันที่ 31	รายการในระหว่างปี		ณ วันที่ 31
		ธันวาคม 2563	เพิ่มขึ้น	ลดลง	ธันวาคม 2564
บุคคลอื่น		85,300,000	2,000,000	(6,000,000)	81,300,000

		บาท			
		งบการเงินเฉพาะกิจการ			
		ณ วันที่ 31	รายการในระหว่างปี		ณ วันที่ 31
		ธันวาคม 2564	เพิ่มขึ้น	ลดลง	ธันวาคม 2565
กิจการอื่น		-	25,927,420	(22,000,000)	3,927,420

ณ วันที่ 31 ธันวาคม 2565 และ 2564 บริษัทและบริษัทย่อยมีเงินกู้ยืมระยะสั้นจากบุคคลและกิจการอื่น อัตราดอกเบี้ยร้อยละ 2.25 - 3.15 ต่อปีและร้อยละ 2.94 - 3.15 ต่อปี ตามลำดับ โดยไม่มีหลักทรัพย์ค้ำประกัน



22. เงินกู้ยืมระยะยาวจากสถาบันการเงิน

ประกอบด้วย

	บาท			
	งบการเงินรวม		งบการเงินเฉพาะกิจการ	
	2565	2564	2565	2564
เงินกู้ยืมระยะยาว	4,621,495,501	4,896,605,507	2,160,773,790	1,981,629,510
หัก ส่วนที่ถึงกำหนดชำระภายในหนึ่งปี	(1,509,540,006)	(1,345,080,005)	(873,485,720)	(719,525,720)
สุทธิ	3,111,955,495	3,551,525,502	1,287,288,070	1,262,103,790

รายการเปลี่ยนแปลงของเงินกู้ยืมระยะยาวจากสถาบันการเงินสำหรับปีสิ้นสุดวันที่ 31 ธันวาคม 2565 และ 2564 มีดังนี้

	บาท			
	งบการเงินรวม		งบการเงินเฉพาะกิจการ	
	2565	2564	2565	2564
ยอดคงเหลือ ณ วันต้นปี	4,896,605,507	4,556,465,513	1,981,629,510	2,039,175,230
รับเงินกู้เพิ่มในระหว่างปี	1,012,500,000	1,803,500,000	870,000,000	850,000,000
จ่ายคืนเงินกู้ในระหว่างปี	(1,287,610,006)	(1,463,360,006)	(690,855,720)	(907,545,720)
ยอดคงเหลือ ณ วันสิ้นปี	4,621,495,501	4,896,605,507	2,160,773,790	1,981,629,510

ณ วันที่ 31 ธันวาคม 2565 และ 2564 บริษัทและบริษัทย่อยมีวงเงินกู้ยืมระยะยาวกับสถาบันการเงินในประเทศ ดังต่อไปนี้

ลำดับ	ปีที่กู้	วงเงิน (ล้านบาท)		เบ็ดถอบ (ล้านบาท)		อัตราดอกเบี้ย (ร้อยละต่อปี)	จำนวนงวด	การชำระเงินต้น (ไม่รวมดอกเบี้ย)	เงินต้นคงเหลือ (บาท)	
		2565	2564	2565	2564				2565	2564
งบการเงินเฉพาะกิจการ										
1	2561	-	200.00	-	-	3.40	36	เดือนละ 6.67 ล้านบาท	-	-
2	2561	-	300.00	-	-	3.60	36	ชำระเงินต้นภายในงวดที่ 36	-	-
3	2562	420.00	420.00	420.00	420.00	FDR + 1.75	60	งวดที่ 1-24 เดือนละ 4.72 ล้านบาท งวดที่ 25-59 เดือนละ 8.57 ล้านบาท งวดที่ 60 ชำระคืนยอดค้างทั้งหมด	118,180,000	221,020,000
4	2562	800.00	800.00	800.00	800.00	MLR - 3.60	84	เดือนละ 9.52 ล้านบาท (เริ่มชำระงวดแรกครบกำหนด 6 เดือนนับจากวันเบิกเงินกู้ครั้งแรก)	409,523,790	523,809,510
5	2562	194.86	194.86	194.86	194.86	3.80	60	กำหนดชำระคืนเงินต้นเป็นงวดทุก 3 เดือน เดือนละ 10.00 ล้านบาท	67,000,000	107,000,000
6	2563	300.00	300.00	260.00	260.00	3.60	36	ชำระเงินต้นในงวดสุดท้าย	104,000,000	182,000,000
7	2563	500.00	500.00	500.00	500.00	3.80	60	เดือนละ 8.00 ล้านบาท (เริ่มชำระงวดแรกครบกำหนด 2 เดือนนับจากวันเบิกเงินกู้ครั้งแรก)	110,000,000	206,000,000
8	2564	550.00	550.00	550.00	550.00	2.45	60	เดือนละ 9.70 ล้านบาท (เริ่มชำระงวดแรกครบกำหนด 3 เดือนนับจากวันเบิกเงินกู้ครั้งแรก)	375,400,000	491,800,000
9	2564	300.00	300.00	300.00	300.00	2.85	12	กำหนดชำระคืนเงินต้นเป็นงวดทุก 3 เดือน งวดละ 25.00 ล้านบาท	150,000,000	250,000,000
10	2565	200.00	-	200.00	-	2.95	20	กำหนดชำระคืนเงินต้นเป็นงวดทุก 3 เดือน งวดละ 10.00 ล้านบาท	170,000,000	-
11	2565	300.00	-	300.00	-	THOR + 2.30	60	เดือนละ 5.00 ล้านบาท (เริ่มชำระงวดแรกครบกำหนด 2 เดือนนับจากวันเบิกเงินกู้ครั้งแรก)	295,000,000	-
12	2565	500.00	-	370.00	-	THOR + 2.35	60	เดือนละ 8.33 ล้านบาท	361,670,000	-
	รวม	4,064.86	3,564.86	3,894.86	3,024.86				2,160,773,790	1,981,629,510

ลำดับ	ปีที่กู้	วงเงิน (ล้านบาท)		เบิกถอน (ล้านบาท)		อัตราดอกเบี้ย (ร้อยละต่อปี)	จำนวน งวด	การชำระเงินต้น (ไม่รวมดอกเบี้ย)	เงินต้นคงเหลือ (บาท)	
		2565	2564	2565	2564				2565	2564
งบการเงินรวม										
บริษัท เชียงใหม่รวมธุรกิจการแพทย์ จำกัด (มหาชน)										
13	2559	-	300.00	-	300.00	ดอกเบี้ยเงินฝากประจำ 3 เดือน + 2.00	60	เดือนละ 5.00 ล้านบาท	-	-
14	2559	-	70.00	-	70.00	ดอกเบี้ยเงินฝากประจำ 3 เดือน + 2.00	60	เดือนละ 1.17 ล้านบาท	-	-
15	2562	1,200.00	1,200.00	1,200.00	1,200.00	MLR - 3.668	72	งวดที่ 1-9 เดือนละ 8.30 ล้านบาท งวดที่ 10-71 เดือนละ 16.60 ล้านบาท งวดที่ 72 ชำระคืนยอดค้างทั้งหมด เริ่มชำระเดือนที่ 9 นับตั้งแต่วันที่ทำสัญญา	785,000,000	984,200,000
บริษัท โรงพยาบาลเชียงใหม่รวม จำกัด										
16	2559	-	250.00	-	250.00	MLR - 2.00	60	เดือนละ 4.20 ล้านบาท	-	-
17	2560	600.00	600.00	600.00	600.00	ดอกเบี้ยเงินฝากประจำ 1 ปี + 1.75	84	งวดที่ 1-24 เดือนละ 5.50 ล้านบาท งวดที่ 25-83 เดือนละ 7.80 ล้านบาท งวดที่ 84 ชำระคืนยอดค้างทั้งหมด	132,600,000	226,200,000
18	2562	250.00	250.00	250.00	250.00	ดอกเบี้ยเงินฝากประจำ 1 ปี + 1.75	60	งวดที่ 1-59 เดือนละ 4.20 ล้านบาท งวดที่ 60 ชำระคืนยอดค้างทั้งหมด	61,000,000	111,400,000
19	2562	800.00	800.00	400.00	400.00	MLR - 3.668	72	งวดที่ 1-71 เดือนละ 4.75 ล้านบาท งวดที่ 72 ชำระคืนยอดค้างทั้งหมด เริ่มชำระเดือนที่ 9 นับตั้งแต่วันที่ทำสัญญา	241,406,473	298,406,473
20	2564	300.00	300.00	300.00	300.00	ดอกเบี้ยเงินฝากประจำ 3 เดือน + 2.75	60	เดือนละ 5.00 ล้านบาท	190,000,000	250,000,000
21	2564	20.00	20.00	20.00	20.00	2.00	24	เดือนละ 1.11 ล้านบาท เริ่มชำระเดือนที่ 7 นับตั้งแต่วันที่ทำสัญญา (6 เดือนแรกรัฐบาลเป็นผู้จ่ายดอกเบี้ยแทน)	3,333,333	16,666,667
22	2564	360.00	360.00	285.00	285.00	MLR - 3.225	24	งวดที่ 1-74 เดือนละ 4.80 ล้านบาท งวดที่ 75 ชำระคืนยอดค้างทั้งหมด	256,200,000	285,000,000
บริษัท เทพปัญญาธุรกิจ จำกัด										
23	2560	250.00	250.00	250.00	250.00	3.50	84	เดือนละ 2.98 ล้านบาท	50,595,238	86,309,524
24	2563	40.00	40.00	40.00	40.00	3.00	60	เดือนละ 0.67 ล้านบาท	23,920,000	31,960,000
บริษัท โรงพยาบาลหริภุญชัย เมโมเรียล จำกัด										
25	2563	800.00	800.00	800.00	657.50	MLR - 3.55	60	งวดที่ 1-16 เดือนละ 1.00 ล้านบาท งวดที่ 17-40 เดือนละ 4.00 ล้านบาท งวดที่ 41-59 เดือนละ 8.50 ล้านบาท งวดที่ 60 ชำระคืนยอดค้างทั้งหมด	716,000,000	621,500,000
26	2564	4.00	4.00	4.00	4.00	2.00	24	เดือนละ 0.22 ล้านบาท เริ่มชำระเดือนที่ 7 นับตั้งแต่วันที่ทำสัญญา (6 เดือนแรกรัฐบาลเป็นผู้จ่ายดอกเบี้ยแทน)	666,667	3,333,333
รวม		8,688.86	8,808.86	8,043.86	7,651.36				4,621,495,501	4,896,605,507

วงเงินกู้ยืมระยะยาวจากธนาคารพาณิชย์ดังกล่าวค้ำประกันโดยการจดจำนองที่ดิน พร้อมสิ่งปลูกสร้าง และเครื่องใช้ทางการเงินแพทย์ และอสังหาริมทรัพย์เพื่อการลงทุนของบริษัทและบริษัทย่อยและการจำนำหุ้นของบริษัทย่อยและบริษัทที่เกี่ยวข้องกันตามหมายเหตุประกอบงบการเงินข้อ 11 13 และ 15

ภายใต้เงื่อนไขของสัญญาเงินกู้ยืมระยะยาวดังกล่าว บริษัทจะต้องปฏิบัติตามเงื่อนไขและข้อจำกัดต่างๆ ที่ระบุไว้ในสัญญา

23. หนี้สินตามสัญญาเช่า

มูลค่าตามบัญชีของหนี้สินตามสัญญาเช่าและการเคลื่อนไหวสำหรับปีสิ้นสุดวันที่ 31 ธันวาคม 2565 และ 2564 แสดงได้ดังนี้

บาท

	งบการเงินรวม		งบการเงินเฉพาะกิจการ	
	2565	2564	2565	2564
ยอดคงเหลือยกมา ณ วันที่ 1 มกราคม	289,717,853	322,171,509	20,165,662	25,862,434
เพิ่มขึ้น	6,500,678	2,100,995	1,942,142	2,100,995
ลดลง	(252,728,713)	-	-	-
เปลี่ยนแปลงเงื่อนไข	-	(13,541,418)	-	-
เพิ่มขึ้นจากดอกเบี้ย	4,313,265	16,179,780	783,824	991,247
เงินจ่ายชำระ	(17,084,271)	(37,193,013)	(7,116,400)	(8,789,014)
ยอดคงเหลือยกไป ณ วันที่ 31 ธันวาคม	30,718,812	289,717,853	15,775,228	20,165,662
หัก ส่วนที่ถึงกำหนดชำระในหนึ่งปี	(7,781,581)	(22,591,526)	(4,680,103)	(6,315,949)
หนี้สินตามสัญญาเช่า-สุทธิจากส่วนที่ถึงกำหนดชำระในหนึ่งปี	22,937,231	267,126,327	11,095,125	13,849,713

จำนวนที่รับรู้ในงบกำไรขาดทุนเบ็ดเสร็จสำหรับปีสิ้นสุดวันที่ 31 ธันวาคม 2565 และ 2564 มีดังนี้

บาท

	งบการเงินรวม		งบการเงินเฉพาะกิจการ	
	2565	2564	2565	2564
ค่าเสื่อมราคา - สินทรัพย์สิทธิการใช้	14,059,397	29,816,142	5,551,547	5,810,394
ดอกเบี้ยจ่าย	4,313,265	16,179,780	783,824	991,247
ค่าใช้จ่ายที่เกี่ยวข้องกับสัญญาเช่าระยะสั้น	952,080	829,670	769,670	769,670
	19,324,742	46,825,592	7,105,041	7,571,311

ในระหว่างปี 2565 บริษัทย่อยได้รับหนังสือบอกเลิกสัญญาเช่าทำให้บริษัทย่อยไม่มีสิทธิในการใช้งานสินทรัพย์สิทธิการใช้และภาระหนี้สินตามสัญญาเช่า ดังนั้นบริษัทย่อยจึงมีการกลับรายการดังกล่าวจำนวน 229.93 ล้านบาท และ 252.73 ล้านบาท ตามลำดับ ทำให้มีผลกำไรจากการยกเลิกสัญญาเช่าจำนวน 22.79 ล้านบาท และค่าความเสียหายจากการยกเลิกสัญญาเช่าจำนวน 23.75 ล้านบาท จากข้อกำหนดตามสัญญาเช่าเกี่ยวกับการส่งมอบทรัพย์สินที่เช่าคืนไม่เป็นไปตามกำหนด ซึ่งแสดงรวมกันในงบกำไรขาดทุนเบ็ดเสร็จในส่วนของขาดทุนสำหรับงวดจากการดำเนินงานที่ยกเลิก

สำหรับปีสิ้นสุดวันที่ 31 ธันวาคม 2565 กระแสเงินสดจ่ายทั้งหมดสำหรับสัญญาเช่าในงบการเงินรวมและงบเฉพาะกิจการ เป็นจำนวนเงิน 18.04 ล้านบาท และ 7.89 ล้านบาท ตามลำดับ

ณ วันที่ 31 ธันวาคม 2565 และ 2564 บริษัทและบริษัทย่อยมีหนี้สินตามสัญญาเช่าการเงินกับบริษัทอิสระซึ่งในประเทศหลายแห่ง คงเหลือจำนวน 5 ฉบับ และ 4 ฉบับ ตามลำดับ ดังนี้

บริษัทมีสัญญาเช่ายานพาหนะคงเหลือจำนวน 2 ฉบับ และ 3 ฉบับ ตามลำดับ มูลค่าตามสัญญาารวมเป็นเงิน 5.08 ล้านบาท และ 10.48 ล้านบาท ตามลำดับ ระยะเวลาผ่อนชำระ 48 - 60 เดือน จ่ายชำระรวมงวดละ 0.11 ล้านบาท และ 0.20 ล้านบาท ตามลำดับ

บริษัทย่อยมีสัญญาเช่ายานพาหนะคงเหลือจำนวน 3 ฉบับ และ 1 ฉบับ ตามลำดับ มูลค่าตามสัญญาารวมเป็นเงิน 6.14 ล้านบาท และ 4.14 ล้านบาท ตามลำดับ ระยะเวลาผ่อนชำระ 60 เดือน จ่ายชำระรวมงวดละ 0.12 ล้านบาท และ 0.07 ล้านบาท ตามลำดับ

ภายใต้เงื่อนไขของสัญญาดังกล่าวข้างต้น บริษัทและบริษัทย่อยจะต้องปฏิบัติตามเงื่อนไขและข้อจำกัดต่างๆที่กำหนดไว้ในสัญญาดังกล่าว

24. ประมาณการหนี้สินผลประโยชน์พนักงาน

งบแสดงฐานะการเงิน

	บาท			
	งบการเงินรวม		งบการเงินเฉพาะกิจการ	
	2565	2564	2565	2564
ประมาณการหนี้สินของโครงการผลประโยชน์ ณ วันต้นปี	272,263,545	268,327,340	91,259,325	79,704,508
เพิ่มขึ้นจากการรวมธุรกิจ (ดูหมายเหตุ 13)	1,981,597	-	-	-
ลดลงจากการจำหน่ายบริษัทย่อย	(2,485,748)	-	-	-
ผลประโยชน์จ่ายโดยโครงการ	(14,326,574)	(7,100,161)	(9,122,214)	(248,565)
ต้นทุนบริการปัจจุบันและดอกเบี้ย (ถ้าไร) ขาดทุนจากการประมาณตามหลักคณิตศาสตร์ประกันภัย	44,804,126	40,790,133	13,249,509	11,803,382
	(71,864,066)	(29,753,767)	(18,865,933)	-
ประมาณการหนี้สินของโครงการผลประโยชน์ ณ วันสิ้นปี	230,372,880	272,263,545	76,520,687	91,259,325

ค่าใช้จ่ายที่รับรู้ในงบกำไรขาดทุนเบ็ดเสร็จ

สำหรับปีสิ้นสุดวันที่ 31 ธันวาคม 2565 และ 2564

	บาท			
	งบการเงินรวม		งบการเงินเฉพาะกิจการ	
	2565	2564	2565	2564
ต้นทุนบริการปัจจุบัน				
ต้นทุนในการรักษาพยาบาล	28,944,885	26,225,627	7,595,549	6,702,599
ค่าใช้จ่ายในการบริหาร	9,762,520	9,079,861	3,744,164	3,402,574
ค่าตอบแทนผู้บริหาร	51,285	48,099	-	-
ดอกเบี้ยจากภาวะผูกพัน	6,045,436	5,436,546	1,909,796	1,698,209
รวม	44,804,126	40,790,133	13,249,509	11,803,382

กำไร (ขาดทุน) จากการประมาณการตามหลักคณิตศาสตร์ประกันภัยที่รับรู้ในกำไรขาดทุนเบ็ดเสร็จอื่นสำหรับปีสิ้นสุดวันที่ 31 ธันวาคม 2565 และ 2564 เกิดขึ้นจาก

	บาท			
	งบการเงินรวม		งบการเงินเฉพาะกิจการ	
	2565	2564	2565	2564
การปรับปรุงจากประสบการณ์	(6,174,906)	-	(30,859,809)	-
สมมติฐานประชากร	-	-	-	-
สมมติฐานทางการเงิน	78,038,972	29,753,767	49,725,742	-
รวม	71,864,066	29,753,767	18,865,933	-

ข้อสมมติหลักในการประมาณการตามหลักการคณิตศาสตร์ประกันภัย

	บาท			
	งบการเงินรวม		งบการเงินเฉพาะกิจการ	
	2565	2564	2565	2564
อัตราคิดลด	2.31 - 3.85	1.67 - 2.76	3.41	1.85
อัตราการเพิ่มขึ้นของเงินเดือน	2.50 - 4.81	3.00 - 6.12	3.00	6.00
อัตราการหมุนเวียนพนักงาน	0.00 - 33.33	0.00 - 30.77	0.00 - 20.45	0.00 - 20.45
อัตราการทุพพลภาพ	10.00 ของอัตราภาระ	10.00 ของอัตราภาระ	10.00 ของอัตราภาระ	10.00 ของอัตราภาระ
อัตราภาระ	100.00 ของอัตราภาระ	100.00 ของอัตราภาระ	100.00 ของอัตราภาระ	100.00 ของอัตราภาระไทย
	ไทยปี 2560 แยกเกณฑ์ตามเพศชายและหญิง	ไทยปี 2560 แยกเกณฑ์ตามเพศชายและหญิง	ไทยปี 2560 แยกเกณฑ์ตามเพศชายและหญิง	ปี 2560 แยกเกณฑ์ตามเพศชายและหญิง



การวิเคราะห์ความอ่อนไหว

ผลกระทบของการเปลี่ยนแปลงสมมติฐานที่สำคัญต่อมูลค่าปัจจุบันของภาระผูกพันผลประโยชน์ระยะยาวของพนักงาน ณ วันที่ 31 ธันวาคม 2565 และ 2564 สรุปได้ดังนี้

	บาท			
	งบการเงินรวม		งบการเงินเฉพาะกิจการ	
	2565	2564	2565	2564
อัตราคิดลด				
เพิ่มขึ้นร้อยละ 1	(25,202,442)	(39,922,405)	(6,119,567)	(9,978,140)
ลดลงร้อยละ 1	30,362,236	49,445,211	7,149,944	12,083,000
อัตราการขึ้นเงินเดือน				
เพิ่มขึ้นร้อยละ 1	25,078,519	53,731,690	6,357,754	13,410,357
ลดลงร้อยละ 1	(24,734,059)	(44,113,100)	(5,545,046)	(11,253,395)
อัตราการเปลี่ยนแปลงในจำนวนพนักงาน				
เพิ่มขึ้นร้อยละ 10	(6,549,809)	(15,093,719)	(1,624,113)	(4,968,009)
ลดลงร้อยละ 10	7,050,833	16,651,812	1,760,390	5,568,750

ในระหว่างปี 2564 อัตราดอกเบี้ยระยะยาวของบริษัทย่อยปรับลดลงอย่างมาก ส่งผลต่ออัตราคิดลดที่นักคณิตศาสตร์ประกันภัยตั้งสมมติฐานไว้จากอัตราร้อยละ 1.67 - 1.77 เป็นร้อยละ 2.86 - 2.87 บริษัทย่อยได้พิจารณาบันทึกภาระผูกพันผลประโยชน์พนักงานลดลงเป็นจำนวนเงินรวม 29.75 ล้านบาท และรับรู้ต้นทุนบริการในอดีตในกำไรขาดทุนเบ็ดเสร็จอื่นลดลง เป็นจำนวนเงิน 29.75 ล้านบาท บาท และสำหรับข้อมูลการวิเคราะห์ความอ่อนไหวข้างต้นอาจมีการเปลี่ยนแปลงไปจากที่ได้แสดงไว้

25. กุณเรือนหุ้น

ตามมติที่ประชุมวิสามัญผู้ถือหุ้น ครั้งที่ 1/2565 ในวันที่ 13 มิถุนายน 2565 ผู้ถือหุ้นได้มีมติในเรื่องที่สำคัญดังต่อไปนี้

1) การออกและเสนอขายใบสำคัญแสดงสิทธิที่จะซื้อหุ้นสามัญเพิ่มทุนของบริษัท

ผู้ถือหุ้นมีมติอนุมัติให้ออกและเสนอขายใบสำคัญแสดงสิทธิที่จะซื้อหุ้นสามัญเพิ่มทุนของบริษัท ครั้งที่ 4 (VIBHA-W4) จำนวนไม่เกิน 1,131,322,132 หน่วย ให้แก่ผู้ถือหุ้นเดิมของบริษัทตามสัดส่วนจำนวนหุ้นที่ถืออยู่ 12 หุ้นเดิม ต่อ 1 หน่วย ใบสำคัญแสดงสิทธิ โดยไม่คิดมูลค่า โดยใบสำคัญแสดงสิทธิ 1 หน่วย สามารถซื้อหุ้นสามัญได้ 1 หุ้น ในราคาหุ้นละ 3.00 บาท โดยให้ผู้ถือหุ้นที่มีรายชื่อปรากฏอยู่ในสมุดทะเบียนผู้ถือหุ้น ณ วันที่ 17 มิถุนายน 2565 เป็นผู้ที่มีสิทธิได้รับการจัดสรรใบสำคัญแสดงสิทธิดังกล่าว

2) การลดทุนจดทะเบียนของบริษัท

ผู้ถือหุ้นมีมติอนุมัติให้ลดทุนจดทะเบียนของบริษัทจากเดิมทุนจดทะเบียน 1,493,908,281.60 บาท เป็น 1,488,836,169.80 บาท ทุนจดทะเบียนที่ลดลงจำนวน 5,072,111.80 บาท โดยการตัดหุ้นสามัญที่ยังมิได้ออกจำหน่ายจำนวน 50,721,118 หุ้น มูลค่าที่ตราไว้หุ้นละ 0.10 บาท

3) การเพิ่มทุนจดทะเบียนของบริษัท

ผู้ถือหุ้นมีมติอนุมัติให้เพิ่มทุนจดทะเบียนของบริษัทจากเดิมทุนจดทะเบียน 1,488,836,169.80 บาท เป็น 1,601,968,383.00 บาท ทุนจดทะเบียนที่เพิ่มขึ้นจำนวน 113,132,213.20 บาท โดยการออกหุ้นสามัญเพิ่มทุนใหม่จำนวน 1,131,322,132 หุ้น มูลค่าที่ตราไว้หุ้นละ 0.10 บาท การเพิ่มทุนจดทะเบียนดังกล่าวเพื่อรองรับการออกไปสำคัญแสดงสิทธิที่จะซื้อหุ้นสามัญเพิ่มทุนของบริษัทให้แก่ผู้ถือหุ้นเดิมตามสัดส่วน (VIBHA-W4) จำนวน 1,131,322,132 หุ้น

บริษัทได้ดำเนินการจดทะเบียนลดทุนและเพิ่มทุนจดทะเบียนของบริษัทกับกรมพัฒนาธุรกิจการค้า กระทรวงพาณิชย์เป็นที่เรียบร้อยแล้วในวันที่ 1 กรกฎาคม 2565 ซึ่งส่งผลให้บริษัทมีหุ้นสามัญเพิ่มขึ้นเป็นจำนวน 16,019,683,830 หุ้น มูลค่าที่ตราไว้หุ้นละ 0.10 บาท รวมเป็นทุนจดทะเบียนทั้งสิ้น 1,601,968,383 บาท

26. ใบสำคัญแสดงสิทธิที่จะซื้อหุ้นสามัญ

ตามมติที่ประชุมวิสามัญผู้ถือหุ้นของบริษัท ครั้งที่ 1/2565 เมื่อวันที่ 13 มิถุนายน 2565 ได้มีมติอนุมัติการออกใบสำคัญแสดงสิทธิที่จะซื้อหุ้นสามัญเพิ่มทุนของบริษัท ครั้งที่ 4 (VIBHA-W4) จำนวนไม่เกิน 1,131,322,132 หน่วย เพื่อจัดสรรให้กับผู้ถือหุ้นเดิมของบริษัท ในอัตราส่วน 12 หุ้นสามัญเดิมต่อ 1 หน่วย ใบสำคัญแสดงสิทธิ และเมื่อวันที่ 17 มิถุนายน 2565 บริษัทได้ออกใบสำคัญแสดงสิทธิดังกล่าว ให้แก่ผู้ถือหุ้นสามัญเดิมของบริษัทตามสัดส่วนโดยไม่คิดมูลค่า โดยมีรายละเอียดดังนี้

ประเภท	: ใบสำคัญแสดงสิทธิที่จะซื้อหุ้นสามัญครั้งที่ 4 ของบริษัท โรงพยาบาลวิภาวดี จำกัด (มหาชน) (VIBHA-W4)
ชนิด	: ระบุชื่อผู้ถือและโอนเปลี่ยนมือได้
การเสนอขาย / การจัดสรร	: จัดสรรให้กับผู้ถือหุ้นเดิม
จำนวนที่ออกและเสนอขาย	: 1,131,322,132 หน่วย
ราคาเสนอขายต่อหน่วย	: หน่วยละ 0 บาท (ศูนย์บาท)
อายุของใบสำคัญแสดงสิทธิ	: 3 ปี นับตั้งแต่วันที่ออกใบสำคัญแสดงสิทธิ
อัตราการใช้สิทธิ	: ใบสำคัญแสดงสิทธิ 1 หน่วย ต่อหุ้นสามัญใหม่ จำนวน 1 หุ้น
ราคาการใช้สิทธิ	: 3.00 บาท ต่อหุ้น
ระยะเวลาและเงื่อนไขในการใช้สิทธิ	: วันทำการสุดท้ายของเดือนกันยายน ตลอดอายุของใบสำคัญแสดงสิทธิ และวันใช้สิทธิครั้งสุดท้ายตรงกับวันทำการสุดท้ายของวันที่ครบกำหนดระยะเวลา 3 ปี นับแต่วันที่ออกใบสำคัญแสดงสิทธิ
วันใช้สิทธิครั้งแรก	: 30 กันยายน 2565
วันใช้สิทธิครั้งสุดท้ายในวันสิ้นสุด	: 17 มิถุนายน 2568
อายุของใบสำคัญแสดงสิทธิ	

ตามมติที่ประชุมสามัญผู้ถือหุ้นของบริษัทประจำปี 2560 เมื่อวันที่ 27 เมษายน 2560 ได้มีมติอนุมัติการออกใบสำคัญแสดงสิทธิที่จะซื้อหุ้นสามัญเพิ่มทุนของบริษัท ครั้งที่ 3 (VIBHA-W3) จำนวนไม่เกิน 1,012,587,386 หน่วย เพื่อจัดสรรให้กับผู้ถือหุ้นเดิมของบริษัท ในอัตราส่วน 13 หุ้นสามัญเดิมต่อ 1 หน่วย ใบสำคัญแสดงสิทธิ และเมื่อวันที่ 15 มิถุนายน 2560 บริษัทได้ออกใบสำคัญแสดงสิทธิดังกล่าว ให้แก่ผู้ถือหุ้นสามัญเดิมของบริษัทตามสัดส่วนโดยไม่คิดมูลค่า โดยมีรายละเอียดดังนี้

ประเภท	: ใบสำคัญแสดงสิทธิที่จะซื้อหุ้นสามัญครั้งที่ 3 ของบริษัท โรงพยาบาลวิภาวดี จำกัด (มหาชน) (VIBHA-W3)
ชนิด	: ระบุชื่อผู้ถือและโอนเปลี่ยนมือได้
การเสนอขาย / การจัดสรร	: จัดสรรให้กับผู้ถือหุ้นเดิม
จำนวนที่ออกและเสนอขาย	: 1,012,582,207 หน่วย
ราคาเสนอขายต่อหน่วย	: หน่วยละ 0 บาท (ศูนย์บาท)
อายุของใบสำคัญแสดงสิทธิ	: 5 ปี นับตั้งแต่วันที่ออกใบสำคัญแสดงสิทธิ
อัตราการใช้สิทธิ	: ใบสำคัญแสดงสิทธิ 1 หน่วย ต่อหุ้นสามัญใหม่ จำนวน 1 หุ้น (ในปี 2561 ใบสำคัญแสดงสิทธิ 1 หน่วยมีสิทธิซื้อหุ้นสามัญได้ 1.00086 หุ้น)
ราคาการใช้สิทธิ	: 3.00 บาท ต่อหุ้น (ในปี 2561 ปรับสิทธิเป็น 2.997 บาท)
ระยะเวลาและเงื่อนไขในการใช้สิทธิ	: วันทำการสุดท้ายของเดือนกันยายน ตลอดอายุของใบสำคัญแสดงสิทธิ และวันใช้สิทธิครั้งสุดท้ายตรงกับวันทำการสุดท้ายของวันที่ครบกำหนดระยะเวลา 5 ปี นับแต่วันที่ออกใบสำคัญแสดงสิทธิ
วันใช้สิทธิครั้งแรก	: 30 กันยายน 2560
วันใช้สิทธิครั้งสุดท้ายในวันสิ้นสุด	: 14 มิถุนายน 2565
อายุของใบสำคัญแสดงสิทธิ	



และตามมติที่ประชุมสามัญผู้ถือหุ้นของบริษัทประจำปี 2560 เมื่อวันที่ 27 เมษายน 2560 และที่ประชุมวิสามัญผู้ถือหุ้น ครั้งที่ 1/2560 เมื่อวันที่ 21 พฤศจิกายน 2560 มีมติให้จัดสรรใบสำคัญแสดงสิทธิที่จะซื้อหุ้นสามัญของบริษัท ให้แก่กรรมการ ผู้บริหาร และพนักงานของบริษัท และ/หรือบริษัทย่อย (ESOP-W2) จำนวน 300 ล้านหน่วย และเมื่อวันที่ 15 มิถุนายน 2561 บริษัทได้ออกใบสำคัญแสดงสิทธิดังกล่าว โดยไม่คิดมูลค่า โดยมีรายละเอียดดังนี้

ประเภท	:	ใบสำคัญแสดงสิทธิที่จะซื้อหุ้นสามัญให้แก่กรรมการและพนักงาน (ESOP-W2)
การเสนอขาย / การจัดสรร	:	จัดสรรให้แก่กรรมการ ผู้บริหาร และพนักงานของบริษัท และ/หรือบริษัทย่อย
จำนวนที่ออกและเสนอขาย	:	300,000,000 หน่วย
ราคาเสนอขายต่อหน่วย	:	หน่วยละ 0 บาท (ศูนย์บาท)
อายุของใบสำคัญแสดงสิทธิ	:	5 ปี นับตั้งแต่วันที่ออกใบสำคัญแสดงสิทธิ
อัตราการใช้สิทธิ	:	ใบสำคัญแสดงสิทธิ 1 หน่วย ต่อหุ้นสามัญใหม่ จำนวน 1 หุ้น
ราคาการใช้สิทธิ	:	3.00 บาท ต่อหุ้น
ระยะเวลาและเงื่อนไขในการใช้สิทธิ	:	วันทำการสุดท้ายของเดือนกันยายน ตลอดอายุของใบสำคัญแสดงสิทธิ และวันใช้สิทธิครั้งสุดท้ายตรงกับวันทำการสุดท้ายของวันที่ครบกำหนดระยะเวลา 5 ปี นับตั้งแต่วันที่ออกใบสำคัญแสดงสิทธิ
วันใช้สิทธิครั้งแรก	:	28 กันยายน 2561
วันใช้สิทธิครั้งสุดท้ายในวันสิ้นสุด	:	14 มิถุนายน 2566
อายุของใบสำคัญแสดงสิทธิ	:	

ตามมติที่ประชุมสามัญผู้ถือหุ้นของบริษัทประจำปี 2564 เมื่อวันที่ 28 เมษายน 2564 ผู้ถือหุ้นได้มีมติอนุมัติให้จ่ายเงินปันผล เป็นเงินสดในอัตราหุ้นละ 0.040 บาท หรือคิดเป็นร้อยละ 90.66 ของกำไรสุทธิตามงบการเงินเฉพาะกิจการ ซึ่งตามเงื่อนไขการปรับใบสำคัญแสดงสิทธิตามที่กล่าวในข้อ 5.5 ของการกำหนดใบสำคัญแสดงสิทธิที่จะซื้อหุ้นสามัญ ครั้งที่ 3 (VIBHA-W3) โดยมีผลการปรับสิทธิดังกล่าวในวันที่ 7 พฤษภาคม 2564

ดังนั้น บริษัทจึงมีการปรับสิทธิของใบสำคัญแสดงสิทธิที่จะซื้อหุ้นสามัญของบริษัทครั้งที่ 3 ทั้งนี้ราคาใช้สิทธิและอัตราการใช้สิทธิคือ

ราคาการใช้สิทธิใหม่	:	2.993 บาทต่อ 1 หุ้นสามัญ
อัตราการใช้สิทธิใหม่	:	ใบสำคัญแสดงสิทธิ 1 หน่วยมีสิทธิซื้อหุ้นสามัญได้ 1.0023 หุ้น

ใบสำคัญแสดงสิทธิที่จะซื้อหุ้นสามัญของบริษัทในระหว่างงวดมีการเปลี่ยนแปลง ดังนี้

ประเภทใบสำคัญแสดงสิทธิ	หน่วย				
	จำนวนใบสำคัญแสดงสิทธิคงเหลือ ณ วันที่ 31 ธันวาคม 2564	จำนวนใบสำคัญแสดงสิทธิที่ออกจัดสรรในระหว่างงวด	จำนวนใบสำคัญแสดงสิทธิที่มีการใช้สิทธิในระหว่างงวด	จำนวนใบสำคัญแสดงสิทธิที่ไม่ได้มีการใช้สิทธิในระหว่างงวด	จำนวนใบสำคัญแสดงสิทธิคงเหลือ ณ วันที่ 31 ธันวาคม 2565
VIBHA-W4	-	1,131,322,132	-	-	1,131,322,132
VIBHA-W3	1,011,623,932	-	(145,567)	(1,011,478,365)	-
ESOP-W2	300,000,000	-	-	-	300,000,000
รวม	1,311,623,932	1,131,322,132	(145,567)	(1,011,478,365)	1,431,322,132

จำนวนใบสำคัญแสดงสิทธิที่มีการใช้สิทธิสำหรับปีสิ้นสุดวันที่ 31 ธันวาคม 2565 และ 2564 และการจัดทะเบียนการเพิ่มทุนสำหรับการใช้สิทธิในการซื้อหุ้น สรุปได้ดังนี้

ประเภทใบสำคัญแสดงสิทธิ	วันที่ใช้สิทธิ	วันที่จดทะเบียนเพิ่มทุน	จำนวนหน่วยที่ใช้สิทธิซื้อหุ้น	บาท		
				งบการเงินรวม/งบการเงินเฉพาะกิจการ	ส่วนเกินมูลค่าหุ้น	จำนวนเงิน
				ทุนเรือนหุ้นที่เพิ่มขึ้น		
VIBHA-W3	วันที่ 14 มิถุนายน 2565	วันที่ 1 กรกฎาคม 2565	145,567	14,589	422,065	436,654
			145,567	14,589	422,065	436,654

- ในปี 2564 ไม่มีการใช้สิทธิในใบสำคัญแสดงสิทธิ

27. สำรองตามกฎหมาย

บริษัทต้องจัดสรรสำรองตามกฎหมายอย่างน้อยร้อยละ 5 ของกำไรสุทธิประจำปีหักด้วยยอดเงินขาดทุนสะสมยกมา (ถ้ามี) จนกว่าจะครบร้อยละ 10 ของทุนจดทะเบียนของบริษัทตามพระราชบัญญัติบริษัทมหาชน จำกัด พ.ศ. 2535 โดยสำรองตามกฎหมายไม่สามารถนำมาจ่ายเงินปันผลได้

28. การจัดสรรกำไรสะสม

สำหรับบริษัท

ตามที่ประชุมสามัญผู้ถือหุ้นของบริษัทประจำปี 2565 เมื่อวันที่ 28 เมษายน 2565 ผู้ถือหุ้นมีมติอนุมัติให้จ่ายเงินปันผล สำหรับผลการดำเนินงานตั้งแต่วันที่ 1 มกราคม 2564 ถึงวันที่ 31 ธันวาคม 2564 ในอัตราหุ้นละ 0.050 บาท ให้แก่ผู้ถือหุ้นทั้งหมดจำนวน 13,575.87 ล้านหุ้น รวมเป็นเงินทั้งสิ้น 678.79 ล้านบาท โดยให้ผู้ถือหุ้นที่มีรายชื่อปรากฏอยู่ในสมุดทะเบียนผู้ถือหุ้น ณ วันที่ 10 พฤษภาคม 2565 เป็นผู้สิทธิได้รับเงินปันผล และเงินปันผลจ่ายให้แก่ผู้ถือหุ้นในวันที่ 24 พฤษภาคม 2565

ตามที่ประชุมสามัญผู้ถือหุ้นของบริษัทประจำปี 2564 เมื่อวันที่ 28 เมษายน 2564 ผู้ถือหุ้นมีมติอนุมัติให้จ่ายเงินปันผล สำหรับผลการดำเนินงานตั้งแต่วันที่ 1 มกราคม 2563 ถึงวันที่ 31 ธันวาคม 2563 ในอัตราหุ้นละ 0.040 บาท ให้แก่ผู้ถือหุ้นทั้งหมดจำนวน 13,575.87 ล้านหุ้น รวมเป็นเงินทั้งสิ้น 543.03 ล้านบาท โดยให้ผู้ถือหุ้นที่มีรายชื่อปรากฏอยู่ในสมุดทะเบียนผู้ถือหุ้น ณ วันที่ 10 พฤษภาคม 2564 เป็นผู้สิทธิได้รับเงินปันผล และเงินปันผลจ่ายให้แก่ผู้ถือหุ้นในวันที่ 24 พฤษภาคม 2564

สำหรับบริษัทย่อย - บริษัท เชียงใหม่รามธุรกิจการแพทย์ จำกัด (มหาชน)

ตามที่ประชุมสามัญผู้ถือหุ้นของบริษัทย่อยประจำปี 2565 เมื่อวันที่ 28 เมษายน 2565 ผู้ถือหุ้นมีมติอนุมัติให้จ่ายเงินปันผล สำหรับผลการดำเนินงานตั้งแต่วันที่ 1 มกราคม 2564 ถึงวันที่ 31 ธันวาคม 2564 ในอัตราหุ้นละ 0.065 บาท ให้แก่ผู้ถือหุ้นทั้งหมดจำนวน 4,023.13 ล้านหุ้น รวมเป็นเงินทั้งสิ้น 261.50 ล้านบาท โดยให้ผู้ถือหุ้นที่มีรายชื่อปรากฏอยู่ในสมุดทะเบียนผู้ถือหุ้น ณ วันที่ 17 มีนาคม 2565 เป็นผู้สิทธิได้รับเงินปันผล และเงินปันผลจ่ายให้แก่ผู้ถือหุ้นในวันที่ 24 พฤษภาคม 2565

ตามที่ประชุมสามัญผู้ถือหุ้นของบริษัทย่อยประจำปี 2564 เมื่อวันที่ 28 เมษายน 2564 ผู้ถือหุ้นมีมติอนุมัติให้จ่ายเงินปันผล สำหรับผลการดำเนินงานตั้งแต่วันที่ 1 มกราคม 2563 ถึงวันที่ 31 ธันวาคม 2563 ในอัตราหุ้นละ 0.052 บาท ให้แก่ผู้ถือหุ้นทั้งหมดจำนวน 4,023.13 ล้านหุ้น รวมเป็นเงินทั้งสิ้น 209.20 ล้านบาท โดยให้ผู้ถือหุ้นที่มีรายชื่อปรากฏอยู่ในสมุดทะเบียนผู้ถือหุ้น ณ วันที่ 17 มีนาคม 2564 เป็นผู้สิทธิได้รับเงินปันผล และเงินปันผลจ่ายให้แก่ผู้ถือหุ้นในวันที่ 21 พฤษภาคม 2564

สำหรับบริษัทย่อยทางอ้อม - บริษัท โรงพยาบาลเชียงใหม่ราม จำกัด

ตามรายงานการประชุมผู้ถือหุ้นสามัญของบริษัทย่อยประจำปี 2565 เมื่อวันที่ 23 เมษายน 2565 ของบริษัทย่อยได้มีมติอนุมัติให้จ่ายเงินปันผลประจำปี 2564 สำหรับผลการดำเนินงานตั้งแต่วันที่ 1 มกราคม 2564 ถึงวันที่ 31 ธันวาคม 2564 ในอัตราหุ้นละ 3.00 บาท รวมเป็นเงิน 120.00 ล้านบาท ซึ่งบริษัทย่อยได้จ่ายเงินปันผลบางส่วนให้แก่ผู้ถือหุ้นในวันที่ 23 พฤษภาคม 2565 และวันที่ 26 สิงหาคม 2565

ตามรายงานการประชุมผู้ถือหุ้นสามัญของบริษัทย่อยประจำปี 2564 เมื่อวันที่ 24 เมษายน 2564 ของบริษัทย่อยได้มีมติอนุมัติให้จ่ายเงินปันผลประจำปี 2563 สำหรับผลการดำเนินงานตั้งแต่วันที่ 1 มกราคม 2563 ถึงวันที่ 31 ธันวาคม 2563 ในอัตราหุ้นละ 2.00 บาท รวมเป็นเงิน 80.00 ล้านบาท ซึ่งบริษัทย่อยได้จ่ายเงินปันผลให้แก่ผู้ถือหุ้นในวันที่ 15 ตุลาคม 2564

สำหรับบริษัทย่อย - บริษัท โรงพยาบาลศรีบุญชัย เมโมเรียล จำกัด

ตามรายงานการประชุมผู้ถือหุ้นสามัญของบริษัทย่อยประจำปี 2565 เมื่อวันที่ 23 เมษายน 2565 ของบริษัทย่อยได้มีมติอนุมัติให้จ่ายเงินปันผลประจำปี 2564 สำหรับผลการดำเนินงานตั้งแต่วันที่ 1 มกราคม 2564 ถึงวันที่ 31 ธันวาคม 2564 ในอัตราหุ้นละ 0.60 บาท รวมเป็นเงิน 18.00 ล้านบาท ซึ่งบริษัทย่อยได้จ่ายเงินปันผลให้แก่ผู้ถือหุ้นในวันที่ 17 มิถุนายน 2565



29. การบริหารจัดการทุน

วัตถุประสงค์ในการบริหารจัดการทุนที่สำคัญของบริษัทและบริษัทย่อย คือการจัดให้มีซึ่งโครงสร้างทางการเงินที่เหมาะสมและการดำรงไว้ซึ่งความสามารถในการดำเนินธุรกิจอย่างต่อเนื่องตามงบแสดงฐานะการเงิน ณ วันที่ 31 ธันวาคม 2565 บริษัทและบริษัทย่อยมีอัตราส่วนหนี้สินต่อทุนเท่ากับ 0.70 : 1 (ณ วันที่ 31 ธันวาคม 2564 เท่ากับ 0.86 : 1) และบริษัทมีอัตราส่วนหนี้สินต่อทุนเท่ากับ 0.63 : 1 (ณ วันที่ 31 ธันวาคม 2564 เท่ากับ 0.76 : 1)

30. รายได้จากประกันสังคม

เงินรับล่วงหน้าจากสำนักงานประกันสังคม ประกอบด้วย

	บาท			
	งบการเงินรวม		งบการเงินเฉพาะกิจการ	
	2565	2564	2565	2564
ปี 2558	105,168,848	105,168,848	-	-
ปี 2559	93,625,253	115,712,573	-	-
ปี 2560	68,148,058	76,314,804	-	-
ปี 2562	48,592,002	46,103,950	-	-
ปี 2563	31,461,258	26,844,378	-	-
ปี 2564	27,914,665	-	-	-
รวม	374,910,084	370,144,553	-	-

บริษัทย่อยได้รับหนังสือแจ้งผลการพิจารณาเรียกเงินค่าบริการทางการแพทย์ของการใช้บริการทางการแพทย์กรณีโรคที่มีค่าใช้จ่ายสูงของปี 2558 - 2559 โดยวิธีการสุ่มตรวจข้อมูลการใช้บริการทางการแพทย์ ซึ่งสำนักงานประกันสังคมตรวจพบข้อมูลร้อยละของค่า AdjRW ที่ไม่ถูกต้องจากจำนวนที่โรงพยาบาลพึงได้รับ ฝ่ายบริหารของบริษัทย่อยคาดว่าจะถูกเรียกเงินคืนรวมเป็นจำนวนเงิน 220.88 ล้านบาท และสำนักงานประกันสังคมได้ดำเนินการเรียกคืนเงินค่าบริการทางการแพทย์ของปี 2559 ของบริษัทย่อยแห่งหนึ่ง โดยหักจากเงินค่าบริการทางการแพทย์ประเภทผู้ป่วยในด้วยโรคที่มีค่าใช้จ่ายสูง ด้วยวิธีชำระคืนเป็นงวดจำนวน 10 งวด เป็นจำนวนเงินทั้งสิ้น 31.69 ล้านบาท และในปี 2565 สำนักงานประกันสังคมได้ดำเนินการหักค่าบริการทางการแพทย์ประเภทผู้ป่วยในด้วยโรคที่มีค่าใช้จ่ายสูงครบถ้วนแล้ว

ในปี 2565 บริษัทย่อยได้รับหนังสือแจ้งผลการพิจารณาเรียกเงินค่าบริการทางการแพทย์ของการใช้บริการทางการแพทย์กรณีโรคที่มีค่าใช้จ่ายสูงของปี 2560 และบริษัทย่อยถูกเรียกเงินคืนเป็นจำนวนเงิน 17.43 ล้านบาท และสำนักงานประกันสังคมได้ดำเนินการหักจากเงินค่าบริการทางการแพทย์ประเภทผู้ป่วยในด้วยโรคที่มีค่าใช้จ่ายสูง ด้วยวิธีชำระคืนเป็นงวดจำนวน 10 งวด เป็นจำนวนเงินทั้งสิ้น 17.43 ล้านบาท และในปี 2565 สำนักงานประกันสังคมได้หักเงินค่าบริการทางการแพทย์ประเภทผู้ป่วยในด้วยโรคที่มีค่าใช้จ่ายสูง จำนวน 1 งวด เป็นจำนวนเงิน 1.80 ล้านบาท

สำนักงานประกันสังคมได้มีหนังสือแจ้งผลการตรวจสอบข้อมูลการใช้บริการทางการแพทย์กรณีโรคที่มีค่าใช้จ่ายสูงปี 2560 และปี 2562 - 2563 โดยวิธีการสุ่มตรวจข้อมูลการใช้บริการทางการแพทย์ ซึ่งสำนักงานประกันสังคมตรวจพบข้อมูลร้อยละของค่า AdjRW ที่ไม่ถูกต้องจากจำนวนที่โรงพยาบาลพึงได้รับ ทั้งนี้ บริษัทย่อยสามารถดำเนินการโต้แย้งได้ตามระยะเวลาที่สำนักงานประกันสังคมกำหนด แต่อย่างไรก็ตาม จากข้อมูลและประสบการณ์ในอดีต บริษัทย่อยคาดว่าจะถูกเรียกเงินค่าบริการทางการแพทย์คืนจากสำนักงานประกันสังคมจากผลการตรวจสอบดังกล่าว เป็นจำนวนเงินรวม 132.57 ล้านบาท

รวมทั้ง ฝ่ายบริหารของบริษัทย่อยยังคาดว่าจะถูกเรียกเงินค่าบริการทางการแพทย์คืนของปี 2564 ด้วย จึงบันทึกเงินที่ได้รับจากสำนักงานประกันสังคมจำนวนเงิน 27.91 ล้านบาท เป็นเงินรับล่วงหน้าจากสำนักงานประกันสังคม

ณ วันที่ 31 ธันวาคม 2565 และ 2564 บริษัทย่อยมีเงินรับล่วงหน้าจากสำนักงานประกันสังคมคงเหลือเป็นจำนวนเงินทั้งสิ้น 374.91 ล้านบาท และ 370.14 ล้านบาท ตามลำดับ ซึ่งได้แสดงไว้ในงบแสดงฐานะการเงิน

31. ค่าใช้จ่ายตามลักษณะ

รายการค่าใช้จ่ายแบ่งตามลักษณะประกอบด้วยรายการค่าใช้จ่ายที่สำคัญสำหรับปีสิ้นสุดวันที่ 31 ธันวาคม 2565 และ 2564 ดังต่อไปนี้

	บาท			
	งบการเงินรวม		งบการเงินเฉพาะกิจการ	
	2565	2564	2565	2564
ค่ายา เวชภัณฑ์ และอุปกรณ์สิ้นเปลืองใช้ไป	1,427,742,308	1,281,928,895	534,568,099	454,935,566
ค่าใช้จ่ายบริการภายนอกทางการแพทย์	229,179,890	225,163,364	61,973,539	80,438,932
ต้นทุนแล็บและเอ็กซเรย์	254,092,691	226,561,034	71,396,967	68,578,671
ค่าธรรมเนียมแพทย์	1,639,585,217	1,408,800,048	594,818,090	529,017,512
ต้นทุนอาหาร	92,978,582	75,715,230	17,551,102	17,732,611
ค่าใช้จ่ายเกี่ยวกับพนักงาน	1,738,732,062	1,576,314,550	639,240,374	622,076,022
ค่าตอบแทนกรรมการและผู้บริหาร	119,828,660	110,928,274	48,509,092	45,702,428
ค่าเสื่อมราคาและค่าตัดจำหน่าย	589,534,491	497,241,524	127,197,253	129,697,973
ค่าซ่อมแซมบำรุงรักษา	145,098,839	119,597,569	51,289,764	44,176,271
ค่าสาธารณูปโภค	181,469,396	138,771,616	52,179,797	43,754,400

32. เงินกองทุนสำรองเลี้ยงชีพพนักงาน

บริษัทได้จัดตั้งกองทุนสำรองเลี้ยงชีพพนักงานสำหรับพนักงานประจำทั้งหมดของบริษัทตามความในพระราชบัญญัติกองทุนสำรองเลี้ยงชีพ พ.ศ.2530

พนักงานและบริษัทจ่ายสมทบเข้าเงินกองทุนตามโครงการนี้ในอัตราร้อยละของเงินเดือนของพนักงานแต่ละคน พนักงานจะได้รับส่วนที่บริษัทสมทบตามระเบียบและข้อบังคับของเงินกองทุนและตามระยะเวลาการทำงานกับบริษัท บริษัทได้แต่งตั้งผู้จัดการกองทุนแห่งหนึ่งเพื่อบริหารกองทุนตามข้อกำหนดในพระราชบัญญัติกองทุนสำรองเลี้ยงชีพ พ.ศ.2530

บริษัทจ่ายสมทบเข้ากองทุนสำรองเลี้ยงชีพ สำหรับปีสิ้นสุดวันที่ 31 ธันวาคม 2565 และ 2564 เป็นจำนวนเงิน 4.27 ล้านบาท และ 4.62 ล้านบาท ตามลำดับ



33. ค่าใช้จ่ายภาษีเงินได้

33.1 ส่วนประกอบหลักของค่าใช้จ่ายภาษีเงินได้ สำหรับปีสิ้นสุดวันที่ 31 ธันวาคม 2565 และ 2564 ประกอบด้วย

	บาท			
	งบการเงินรวม		งบการเงินเฉพาะกิจการ	
	2565	2564	2565	2564
ค่าใช้จ่ายภาษีเงินได้ที่แสดงอยู่ในกำไรขาดทุน :				
ภาษีเงินได้ของปีปัจจุบัน :				
ภาษีเงินได้สำหรับปี	321,338,496	234,490,177	150,445,900	141,332,379
ภาษีเงินได้รอการตัดบัญชี :				
การเปลี่ยนแปลงของผลต่างชั่วคราว				
ที่รับรู้เมื่อเริ่มแรกและที่กลับรายการ	(19,635,850)	(10,557,056)	(7,595,734)	(2,298,309)
ค่าใช้จ่ายภาษีเงินได้จากกิจการดำเนินงาน	301,702,646	223,933,121	142,850,166	139,034,070
(ค่าใช้จ่าย) รายได้ภาษีเงินได้จากกิจการดำเนินงานที่ยกเลิก (หมายเหตุ 34)	229,053	458,107	-	-
รวม	301,931,699	224,391,228	142,850,166	139,034,070
ภาษีเงินได้ที่เกี่ยวข้องกับส่วนประกอบของกำไรขาดทุนเบ็ดเสร็จอื่น :				
ภาษีเงินได้รอการตัดบัญชี :				
การวัดมูลค่าสินทรัพย์ทางการเงิน	505,159,065	771,921,151	255,066,550	570,013,266
จากการประมาณตามหลักคณิตศาสตร์ประกันภัย	14,372,813	5,950,753	3,773,187	-
รวม	519,531,878	777,871,904	258,839,737	570,013,266

33.2 การกระทบยอดระหว่างจำนวนค่าใช้จ่ายภาษีเงินได้และผลคูณของกำไรทางบัญชีกับอัตราภาษีที่ใช้ สำหรับปีสิ้นสุดวันที่ 31 ธันวาคม 2565 และ 2564 สรุปได้ดังนี้

	บาท			
	งบการเงินรวม		งบการเงินเฉพาะกิจการ	
	2565	2564	2565	2564
กำไรทางบัญชีสำหรับปี	1,917,452,850	2,213,870,894	1,306,282,772	1,040,815,240
อัตราภาษีที่ใช้ (ร้อยละ)	20	20	20	20
ค่าใช้จ่ายภาษีเงินได้คำนวณตามอัตราภาษีที่ใช้	383,490,570	442,774,179	261,256,554	208,163,048
รายการกระทบยอด				
ผลกระทบทางภาษีของค่าใช้จ่ายที่ไม่สามารถนำมาหักใน				
การคำนวณกำไรทางภาษี				
- ค่าใช้จ่ายที่ไม่อนุญาตให้ถือเป็นรายจ่ายในการคำนวณ				
กำไรทางภาษี	8,473,654	7,972,305	883,672	26,663,703
ผลกระทบของรายได้ที่ต้องนำมาคำนวณกำไรทางภาษี	18,875,025	-	18,875,025	-
ผลกระทบทางภาษีของรายได้หรือกำไรที่ไม่ต้องนำมา				
คำนวณกำไรทางภาษี				
- รายได้เงินปันผลที่ได้รับยกเว้น	(66,942,461)	(61,853,299)	(135,264,484)	(92,378,243)
- ส่วนแบ่งกำไรจากเงินลงทุนในบริษัทร่วม	(27,368,510)	(144,337,703)	-	-
- อื่นๆ	(10,114,306)	(14,020,380)	(2,900,601)	(3,414,438)
ขาดทุนทางภาษีที่ยังไม่ได้บันทึกในงวดก่อนแต่นำมาใช้ลดค่าใช้จ่าย				
ภาษีเงินได้ของงวดปัจจุบัน	(6,308,693)	(7,446,636)	-	-
ขาดทุนทางภาษีที่ยังไม่ได้บันทึกสินทรัพย์ภาษีเงินได้รอการตัดบัญชี	1,597,367	844,655	-	-
รวมรายการกระทบยอด	(81,787,924)	(218,841,058)	(118,406,388)	(69,128,978)
รวมค่าใช้จ่ายภาษีเงินได้	301,702,646	223,933,121	142,850,166	139,034,070

33.3 การกระทบยอดระหว่างอัตราภาษีที่แท้จริงถัวเฉลี่ยและอัตราภาษีที่ใช้สำหรับปีสิ้นสุดวันที่ 31 ธันวาคม 2565 และ 2564 สรุปได้ดังนี้

	งบการเงินรวม			
	2565		2564	
	จำนวนภาษี (บาท)	อัตราภาษี (ร้อยละ)	จำนวนภาษี (บาท)	อัตราภาษี (ร้อยละ)
กำไรทางบัญชีก่อนค่าใช้จ่ายภาษีเงินได้สำหรับปี	1,917,452,850		2,213,870,894	
ค่าใช้จ่ายภาษีเงินได้ตามอัตราภาษีที่ใช้	383,490,570	20.00	442,794,179	20.00
รายการกระทบยอด	(81,787,924)	(4.27)	(218,841,058)	(9.88)
ค่าใช้จ่ายภาษีเงินได้ตามอัตราภาษีที่แท้จริงถัวเฉลี่ย	301,702,646	15.73	223,933,121	10.12

	งบการเงินเฉพาะกิจการ			
	2565		2564	
	จำนวนภาษี (บาท)	อัตราภาษี (ร้อยละ)	จำนวนภาษี (บาท)	อัตราภาษี (ร้อยละ)
กำไรทางบัญชีก่อนค่าใช้จ่ายภาษีเงินได้สำหรับปี	1,306,282,772		1,040,815,240	
ค่าใช้จ่ายภาษีเงินได้ตามอัตราภาษีที่ใช้	261,256,554	20.00	208,163,048	20.00
รายการกระทบยอด	(118,406,388)	(9.06)	(69,128,978)	(6.64)
ค่าใช้จ่ายภาษีเงินได้ตามอัตราภาษีที่แท้จริงถัวเฉลี่ย	142,850,166	10.94	139,034,070	13.36

34. การดำเนินงานที่ยกเลิก

สำหรับบริษัทย่อย - บริษัท ปรีนส์ตัน พาร์ค สวีท จำกัด

เมื่อวันที่ 15 สิงหาคม 2565 บริษัทได้มีการลงนามในสัญญาซื้อขายหุ้นสามัญ เพื่อขายหุ้นสามัญของบริษัทย่อย - บริษัท ปรีนส์ตัน พาร์ค สวีท จำกัด ในสัดส่วนร้อยละ 99.99 ของทุนจดทะเบียน ให้แก่บุคคลอื่นเนื่องจากไม่สามารถดำเนินธุรกิจโรงแรมให้มีผลกำไรต่อไปในระยะยาวได้ ทั้งนี้ การยกเลิกส่วนงานอื่นๆ (บริการให้เช่าห้องพักและโรงแรม) ของบริษัทย่อย ส่งผลให้ส่วนงานอื่นๆ ถูกจัดประเภทเป็นส่วนการดำเนินงานที่ยกเลิก โดยบริษัทได้แสดงผลการดำเนินงานของส่วนการดำเนินงานที่ยกเลิกแยกออกจากผลการดำเนินงานปกติ และแสดงเป็นขาดทุนจากการดำเนินงานที่ยกเลิกในงบกำไรขาดทุนเบ็ดเสร็จ นอกจากนี้บริษัทได้จัดประเภทรายการของส่วนงานที่ยกเลิกนี้ในงบกำไรขาดทุนเบ็ดเสร็จสำหรับปีสิ้นสุดวันที่ 31 ธันวาคม 2564 ใหม่เพื่อนำมาแสดงเปรียบเทียบกับงบกำไรขาดทุนเบ็ดเสร็จปีปัจจุบัน



ผลการดำเนินงานของการดำเนินงานที่ยกเลิกสำหรับปีสิ้นสุดวันที่ 31 ธันวาคม 2565 และ 2564 มีรายละเอียดดังต่อไปนี้

	บาท	
	งบการเงินรวม	
	2565	2564
งบกำไรขาดทุนเบ็ดเสร็จ		
รายได้		
รายได้ค่าเช่าและค่าบริการ	1,775,367	22,771,755
กำไรจากการยกเลิกสัญญาเช่า	22,794,883	-
รายได้อื่น	2,043,211	4,205,158
รวมรายได้	26,613,461	26,976,913
ค่าใช้จ่าย		
ต้นทุนค่าเช่าและค่าบริการ	28,467,016	39,635,238
ค่าใช้จ่ายในการบริการและบริหาร	7,514,472	11,426,139
ค่าความเสียหายจากการยกเลิกสัญญาเช่า	23,754,000	-
รวมค่าใช้จ่าย	59,735,488	51,061,377
กำไร (ขาดทุน) จากการดำเนินงาน	(33,122,027)	(24,084,464)
ต้นทุนทางการเงิน	2,996,649	14,738,120
ขาดทุนก่อนภาษีเงินได้จากการดำเนินงานที่ยกเลิก	(36,118,676)	(38,822,584)
ค่าใช้จ่าย (รายได้) ภาษีเงินได้	(229,053)	(458,107)
ขาดทุนสำหรับงวดจากการดำเนินงานที่ยกเลิก	(35,889,623)	(38,364,477)
ขาดทุนต่อหุ้นขั้นพื้นฐาน (บาท/หุ้น)		
จากการดำเนินงานที่ยกเลิก	(0.0026)	(0.0028)
ขาดทุนต่อหุ้นปรับลด (บาท/หุ้น)		
จากการดำเนินงานที่ยกเลิก	(0.0026)	(0.0026)

กระแสเงินสดสุทธิจากการดำเนินงานที่ยกเลิกสำหรับปีสิ้นสุดวันที่ 31 ธันวาคม 2565 และ 2564 มีดังต่อไปนี้

	บาท	
	งบการเงินรวม	
	2565	2564
กิจกรรมดำเนินงาน	28,221,365	7,282,859
กิจกรรมลงทุน	(28,394,977)	(844,801)
กิจกรรมจัดหาเงิน	(5,631,360)	(7,124,658)
กระแสเงินสดสุทธิใช้ในการดำเนินงานที่ยกเลิก	(5,804,972)	(686,600)

35. ส่วนงานดำเนินงาน

บริษัทและบริษัทย่อยดำเนินธุรกิจหลักใน 2 ส่วนงานดำเนินงานที่รายงานตามชนิดของบริการในเขตภูมิศาสตร์เดียว คือในประเทศไทย ดังต่อไปนี้

ประเภทส่วนงาน	ลักษณะของบริการตามส่วนงาน
ส่วนงานโรงพยาบาล	โรงพยาบาลทั่วไป และโรงพยาบาลในเครือประกันสังคม
ส่วนงานอื่นๆ	บริการให้เช่าห้องพักและพื้นที่เช่า

ผลการดำเนินงานได้รับการสอบทานอย่างสม่ำเสมอโดยผู้มีความชำนาญสูงสุดด้านการดำเนินงานซึ่งก็คือกรรมการผู้จัดการเพื่อใช้ในการตัดสินใจในการจัดสรรทรัพยากรให้กับส่วนงานและประเมินผลการปฏิบัติงาน บริษัทและบริษัทย่อยประเมินผลการปฏิบัติงานของส่วนงานดำเนินงานซึ่งวัดมูลค่าโดยใช้เกณฑ์ผลกำไรหรือขาดทุนของส่วนงานดำเนินงานซึ่งเป็นเกณฑ์เดียวกับที่ใช้ในการวัดกำไรหรือขาดทุนจากการดำเนินงานในงบการเงิน ยกเว้นส่วนงานอื่นๆ ซึ่งเกี่ยวกับการบริการให้เข้าห้องพักและโรงแรมตามที่กล่าวไว้ในหมายเหตุประกอบงบการเงินรวมข้อ 34

รายละเอียดข้อมูลทางการเงินจำแนกตามส่วนงานดำเนินงานสำหรับปีสิ้นสุดวันที่ 31 ธันวาคม 2565 และ 2564 มีดังนี้

	บาท					
	งบการเงินรวม					
	ส่วนงานโรงพยาบาล		ส่วนงานอื่นๆ		รวม	
	2565	2564	2565	2564	2565	2564
รายได้	8,540,165,914	7,310,077,699	72,067,341	63,348,548	8,612,233,255	7,373,426,247
ต้นทุน	(5,839,114,431)	(5,142,817,781)	(37,328,458)	(36,406,260)	(5,876,442,889)	(5,179,224,041)
กำไร (ขาดทุน) ขั้นต้น	2,701,051,483	2,167,259,918	34,738,883	26,942,288	2,735,790,366	2,194,202,206
รายได้อื่น (ค่าใช้จ่ายอื่น) ที่ไม่สามารถบันทึกได้						
กำไร (ขาดทุน) จากการจำหน่ายเงินลงทุนในตราสารทุน					(62,397,466)	20,978,150
เงินปันผลรับ					375,971,311	342,434,574
กำไร (ขาดทุน) จากการขายเงินลงทุนในบริษัทย่อย					(14,908,849)	-
รายได้อื่น					119,080,682	107,694,866
ค่าใช้จ่ายในการบริการและบริหาร					(1,089,145,272)	(934,879,053)
ขาดทุนจากด้อยค่าเงินลงทุน					-	(34,539,437)
กำไร (ขาดทุน) จากการวัดมูลค่ายุติธรรมของสินทรัพย์ทางการเงิน					(37,834,954)	2,332,421
ต้นทุนทางการเงิน					(244,811,120)	(206,041,347)
ส่วนแบ่งกำไร (ขาดทุน) จากเงินลงทุนในบริษัทร่วม					135,708,152	721,688,514
ค่าใช้จ่ายภาษีเงินได้					(301,931,699)	(224,391,228)
กำไรจากการดำเนินงานต่อเนื่อง					1,615,521,151	1,989,479,666
ผลการดำเนินงานที่ยกเลิก						
ขาดทุนจากการดำเนินงานที่ยกเลิก					(35,889,623)	(38,364,477)
กำไรจากการดำเนินงานต่อเนื่อง					1,579,631,528	1,951,115,189



36. กำไรต่อหุ้น

กำไรต่อหุ้นขั้นพื้นฐานคำนวณโดยการหารกำไรสำหรับปีด้วยจำนวนหุ้นสามัญถัวเฉลี่ยถ่วงน้ำหนักที่ออกและเรียกชำระแล้วในระหว่างปีหลังจากได้ปรับจำนวนหุ้นสามัญเพื่อสะท้อนผลกระทบของการเปลี่ยนแปลงมูลค่าหุ้นที่ตราไว้ตามที่กล่าวไว้ในหมายเหตุประกอบงบการเงินข้อ 25 และกำไรต่อหุ้นขั้นพื้นฐานของปีก่อนได้ถูกคำนวณขึ้นใหม่ โดยถือเสมือนว่าการเปลี่ยนแปลงมูลค่าหุ้นที่ตราไว้ได้เกิดขึ้นตั้งแต่วันเริ่มต้นของปีแรกที่เสนอรายงาน

กำไรต่อหุ้นปรับลดคำนวณโดยการหารกำไรสำหรับปีด้วยผลรวมของจำนวนหุ้นสามัญถัวเฉลี่ยถ่วงน้ำหนักที่ออกอยู่ในระหว่างปีกับจำนวนถัวเฉลี่ยถ่วงน้ำหนักของหุ้นสามัญที่บริษัทอาจต้องออกเพื่อแปลงใบสำคัญแสดงสิทธิที่สั่งให้เป็นหุ้นสามัญเทียบเท่าปรับลดสำหรับปีสิ้นสุดวันที่ 31 ธันวาคม 2565 และ 2564

	งบการเงินรวม		งบการเงินเฉพาะกิจการ	
	2565	2564	2565	2564
กำไรสำหรับปีที่เป็นของบริษัทใหญ่จากการดำเนินงานต่อเนื่อง (บาท)	1,359,083,112	1,843,414,674	1,163,432,606	901,781,170
จำนวนหุ้นสามัญถัวเฉลี่ยถ่วงน้ำหนัก (หุ้น)	13,575,945,923	13,575,865,582	13,575,945,923	13,575,865,582
จำนวนหุ้นสามัญถัวเฉลี่ยถ่วงน้ำหนักที่กิจการต้องออกให้ตามสิทธิของ (VIBHA-W3) (หุ้น)	-	1,011,623,932	-	1,011,623,932
จำนวนหุ้นสามัญถัวเฉลี่ยถ่วงน้ำหนักที่กิจการต้องออกให้ตามสิทธิของ (ESOP-W2) (หุ้น)	-	300,000,000	-	300,000,000
จำนวนหุ้นสามัญถัวเฉลี่ยถ่วงน้ำหนักรวมหุ้นสามัญเทียบเท่าปรับลด (หุ้น)	13,575,945,923	14,887,489,514	13,575,945,923	14,887,489,514
กำไรต่อหุ้นขั้นพื้นฐานจากการดำเนินงานต่อเนื่อง (บาทต่อหุ้น)	0.1001	0.1358	0.0857	0.0664
กำไรต่อหุ้นปรับลดจากการดำเนินงานต่อเนื่อง (บาทต่อหุ้น)	0.1001	0.1238	0.0857	0.0606
ขาดทุนส่วนที่เป็นของผู้ถือหุ้นของบริษัทใหญ่จากการดำเนินงานที่ยกเลิก (บาท)	(35,889,623)	(38,364,477)	-	-
กำไรต่อหุ้นขั้นพื้นฐานจากการดำเนินงานที่ยกเลิก (บาทต่อหุ้น)	(0.0026)	(0.0028)	-	-
กำไรต่อหุ้นปรับลดจากการดำเนินงานที่ยกเลิก (บาทต่อหุ้น)	(0.0026)	(0.0026)	-	-

37. เครื่องมือทางการเงิน

37.1 การบริหารความเสี่ยง

บริษัทและบริษัทย่อยบริหารความเสี่ยงทางการเงินที่อาจเกิดขึ้นในสินทรัพย์ทางการเงินและหนี้สินทางการเงินตามปกติธุรกิจ โดยใช้ระบบการจัดการและการควบคุมภายในองค์กรโดยทั่วไป ฝ่ายบริหารได้มีการควบคุมกระบวนการจัดการความเสี่ยงของบริษัทและบริษัทย่อยอย่างต่อเนื่อง เพื่อให้มั่นใจว่า มีความสมดุลระหว่างความเสี่ยงและการควบคุมความเสี่ยง

37.2 ความเสี่ยงจากอัตราดอกเบี้ย

บริษัทและบริษัทย่อยมีความเสี่ยงจากอัตราดอกเบี้ยเนื่องจากมีเงินฝากสถาบันการเงิน เงินให้กู้ยืมระยะสั้น เงินให้กู้ยืมระยะยาว เงินเบิกเกินบัญชี เงินกู้ยืมระยะสั้นและเงินกู้ยืมระยะยาว ทั้งนี้สินทรัพย์และหนี้สินทางการเงินส่วนใหญ่มีอัตราดอกเบี้ยที่ปรับขึ้นลงตามอัตราตลาดหรือมีอัตราดอกเบี้ยคงที่ซึ่งใกล้เคียงกับอัตราตลาดในปัจจุบัน อย่างไรก็ตามกลุ่มบริษัทเชื่อว่าความผันผวนของอัตราดอกเบี้ยในตลาดในอนาคตจะไม่ส่งผลกระทบต่อความเป็นสาระสำคัญต่อผลการดำเนินงานและกระแสเงินสดของกิจการ บริษัทและบริษัทย่อยมิได้ใช้ตราสารอนุพันธ์ทางการเงินอื่นเพื่อป้องกันความเสี่ยงดังกล่าว

ณ วันที่ 31 ธันวาคม 2565 และ 2564 สินทรัพย์และหนี้สินทางการเงินที่สำคัญสามารถจัดตามประเภทอัตราดอกเบี้ยได้ดังนี้

	บาท			
	งบการเงินรวม			
	ณ วันที่ 31 ธันวาคม 2565			
	อัตราดอกเบี้ยปรับขึ้นลง ตามอัตราตลาด	อัตราดอกเบี้ย คงที่	ไม่มี อัตราดอกเบี้ย	รวม
สินทรัพย์ทางการเงิน				
เงินสดและรายการเทียบเท่าเงินสด	426,082,265	720,686	7,974,411	434,777,362
ลูกหนี้การค้า	-	-	380,930,481	380,930,481
รายได้ค่าบริการทางการแพทย์ค้างรับ	-	-	607,523,898	607,523,898
เงินให้กู้ยืมระยะสั้นแก่กิจการที่เกี่ยวข้องกัน	-	203,300,000	-	203,300,000
เงินฝากประจำที่ติดภาระค้ำประกัน	56,845,775	-	-	56,845,775
สินทรัพย์ทางการเงิน	-	-	16,188,121,726	16,188,121,726
เงินให้กู้ยืมระยะยาวแก่กิจการที่เกี่ยวข้องกัน	-	24,000,000	-	24,000,000
เงินให้กู้ยืมระยะยาวแก่บุคคลอื่น	-	40,031,857	-	40,031,857
หนี้สินทางการเงิน				
เงินเบิกเกินบัญชีและเงินกู้ยืมระยะสั้นจากสถาบันการเงิน	25,598,868	3,599,000,000	-	3,624,598,868
เจ้าหนี้การค้า	-	-	444,300,332	444,300,332
เงินกู้ยืมระยะสั้นจากบุคคลและกิจการที่เกี่ยวข้องกัน	-	217,300,000	-	217,300,000
เงินกู้ยืมระยะสั้นจากบุคคลและกิจการอื่น	-	98,227,420	-	98,227,420
เงินกู้ยืมระยะยาวจากสถาบันการเงิน	3,569,913,596	1,051,581,905	-	4,621,495,501
หนี้สินตามสัญญาเช่าการเงิน	-	30,718,812	-	30,718,812
เงินกู้ยืมระยะยาวจากบุคคลและกิจการที่เกี่ยวข้องกัน	-	322,000,000	-	322,000,000

	บาท			
	งบการเงินรวม			
	ณ วันที่ 31 ธันวาคม 2564			
	อัตราดอกเบี้ยปรับขึ้นลง ตามอัตราตลาด	อัตราดอกเบี้ย คงที่	ไม่มี อัตราดอกเบี้ย	รวม
สินทรัพย์ทางการเงิน				
เงินสดและรายการเทียบเท่าเงินสด	446,424,464	719,973	64,641,576	511,786,013
ลูกหนี้การค้า	-	-	356,355,779	356,355,779
รายได้ค่าบริการทางการแพทย์ค้างรับ	-	-	624,730,647	624,730,647
เงินจ่ายล่วงหน้าค่าวัคซีนทางเลือกโควิด 19	-	-	217,866,050	217,866,050
เงินให้กู้ยืมระยะสั้นแก่กิจการที่เกี่ยวข้องกัน	-	262,300,000	-	262,300,000
เงินฝากประจำที่ติดภาระค้ำประกัน	50,575,874	-	-	50,575,874
สินทรัพย์ทางการเงิน	-	-	13,048,593,924	13,048,593,924
เงินให้กู้ยืมระยะยาวแก่กิจการที่เกี่ยวข้องกัน	-	24,000,000	-	24,000,000
เงินให้กู้ยืมระยะยาวแก่บุคคลอื่น	-	31,451,857	-	31,451,857
หนี้สินทางการเงิน				
เงินเบิกเกินบัญชีและเงินกู้ยืมระยะสั้นจากสถาบันการเงิน	2,506,379	3,819,000,000	-	3,821,506,379
เจ้าหนี้การค้า	-	-	398,333,646	398,333,646
เงินรับล่วงหน้าค่าวัคซีนทางเลือกโควิด 19	-	-	324,141,324	324,141,324
เงินกู้ยืมระยะสั้นจากบุคคลและกิจการที่เกี่ยวข้องกัน	-	268,800,000	-	268,800,000
เงินกู้ยืมระยะสั้นจากบุคคลและกิจการอื่น	-	81,300,000	-	81,300,000
เงินกู้ยืมระยะยาวจากสถาบันการเงิน	3,659,805,507	1,236,800,000	-	4,896,605,507
หนี้สินตามสัญญาเช่าการเงิน	-	289,717,853	-	289,717,853
เงินกู้ยืมระยะยาวจากบุคคลและกิจการที่เกี่ยวข้องกัน	-	155,000,000	-	155,000,000



	บาท			
	งบการเงินเฉพาะกิจการ			
	ณ วันที่ 31 ธันวาคม 2565			
	อัตราดอกเบี้ยปรับขึ้นลง ตามอัตราตลาด	อัตราดอกเบี้ย คงที่	ไม่มี อัตราดอกเบี้ย	รวม
สินทรัพย์ทางการเงิน				
เงินสดและรายการเทียบเท่าเงินสด	122,011,207	-	5,997,247	128,008,454
ลูกหนี้การค้า	-	-	168,816,802	168,816,802
รายได้ค่าบริการทางการแพทย์ค้างรับ	-	-	27,543,958	27,543,958
เงินให้กู้ยืมระยะสั้นแก่กิจการที่เกี่ยวข้องกัน	-	193,300,000	-	193,300,000
สินทรัพย์ทางการเงิน	-	-	11,130,212,291	11,130,212,291
หนี้สินทางการเงิน				
เงินเบิกเกินบัญชีและเงินกู้ยืมระยะสั้นจากสถาบันการเงิน	-	2,390,000,000	-	2,390,000,000
เจ้าหนี้การค้า	-	-	116,007,297	116,007,297
เงินกู้ยืมระยะสั้นจากบุคคลและกิจการอื่น	-	3,927,420	-	3,927,420
เงินกู้ยืมระยะยาวจากสถาบันการเงิน	1,184,373,790	976,400,000	-	2,160,773,790
หนี้สินตามสัญญาเช่า	-	15,775,228	-	15,775,228
เงินกู้ยืมระยะยาวจากบุคคลและกิจการที่เกี่ยวข้องกัน	-	347,000,000	-	347,000,000

	บาท			
	งบการเงินเฉพาะกิจการ			
	ณ วันที่ 31 ธันวาคม 2564			
	อัตราดอกเบี้ยปรับขึ้นลง ตามอัตราตลาด	อัตราดอกเบี้ย คงที่	ไม่มี อัตราดอกเบี้ย	รวม
สินทรัพย์ทางการเงิน				
เงินสดและรายการเทียบเท่าเงินสด	69,243,680	-	1,517,069	70,760,749
ลูกหนี้การค้า	-	-	146,929,519	146,929,519
รายได้ค่าบริการทางการแพทย์ค้างรับ	-	-	126,332,201	126,332,201
เงินจ่ายล่วงหน้าค่าวัคซีนทางเลือกโควิด 19	-	-	156,806,600	156,806,600
เงินให้กู้ยืมระยะสั้นแก่กิจการที่เกี่ยวข้องกัน	-	262,300,000	-	262,300,000
สินทรัพย์ทางการเงิน	-	-	9,274,283,782	9,274,283,782
หนี้สินทางการเงิน				
เงินเบิกเกินบัญชีและเงินกู้ยืมระยะสั้นจากสถาบันการเงิน	-	2,740,000,000	-	2,740,000,000
เจ้าหนี้การค้า	-	-	112,223,155	112,223,155
เงินกู้ยืมระยะสั้นจากบุคคลและกิจการอื่น	-	-	293,670,056	293,670,056
เงินกู้ยืมระยะยาวจากสถาบันการเงิน	744,829,510	1,236,800,000	-	1,981,629,510
หนี้สินตามสัญญาเช่า	-	20,165,662	-	20,165,662
เงินกู้ยืมระยะยาวจากบุคคลและกิจการที่เกี่ยวข้องกัน	-	155,000,000	-	155,000,000

37.3 ความเสี่ยงด้านเครดิต

บริษัทและบริษัทย่อยมีความเสี่ยงด้านเครดิตที่เกี่ยวข้องกับลูกหนี้การค้า เงินให้กู้ยืมระยะสั้นและระยะยาวแก่บุคคลหรือกิจการที่เกี่ยวข้องกัน ฝ่ายบริหารควบคุมความเสี่ยงนี้โดยการกำหนดให้มั่นนโยบายและวิธีการในการควบคุมสินเชื่อที่เหมาะสม ดังนั้น บริษัทและบริษัทย่อยไม่คาดว่าจะได้รับความเสียหายที่เป็นสาระสำคัญจากการเก็บเงินจากลูกหนี้ดังกล่าว นอกเหนือไปจากที่ได้ตั้งค่าเผื่อผลขาดทุนที่คาดว่าจะเกิดขึ้น

37.4 ความเสี่ยงจากอัตราแลกเปลี่ยน

บริษัทและบริษัทย่อยไม่มีความเสี่ยงจากความผันผวนของอัตราแลกเปลี่ยนในสกุลเงินตราต่างประเทศ เนื่องจากธุรกรรมทางการค้าของบริษัทและบริษัทย่อยทำกับธุรกิจภายในประเทศ

37.5 ความเสี่ยงด้านสภาพคล่อง

บริษัทและบริษัทย่อยมีการควบคุมความเสี่ยงจากการขาดสภาพคล่อง โดยการรักษาระดับของเงินสดและรายการเทียบเท่าเงินสดให้เพียงพอต่อการดำเนินงานของบริษัทและบริษัทย่อยรวมทั้งจัดหางบการเงินสินเชื่อระยะสั้นจากสถาบันการเงินต่างๆ เพื่อสำรองในกรณีที่มีความจำเป็นและเพื่อลดผลกระทบจากความผันผวนของกระแสเงินสด

37.6 มูลค่ายุติธรรมของเครื่องมือทางการเงิน

เนื่องจากสินทรัพย์และหนี้สินทางการเงินส่วนใหญ่ของบริษัทและบริษัทย่อยจัดอยู่ในประเภทระยะสั้นหรือมีอัตราดอกเบี้ยใกล้เคียงกับอัตราดอกเบี้ยในตลาด บริษัทและบริษัทย่อยจึงประมาณมูลค่ายุติธรรมของสินทรัพย์และหนี้สินทางการเงินใกล้เคียงกับมูลค่าตามบัญชีที่แสดงในงบแสดงฐานะการเงิน

มูลค่าตามบัญชีและมูลค่ายุติธรรมของสินทรัพย์ทางการเงินและหนี้สินทางการเงิน ณ วันที่ 31 ธันวาคม 2565 และ 2564 มีดังต่อไปนี้

	บาท								
	ณ วันที่ 31 ธันวาคม 2565								
	งบการเงินรวม				งบการเงินเฉพาะกิจการ				
มูลค่ายุติธรรม ผ่านกำไรขาดทุน เบ็ดเสร็จอื่น	มูลค่ายุติธรรม ผ่านกำไร ขาดทุน	ราคาทุน ตัดจำหน่าย	รวม	มูลค่ายุติธรรม ผ่านกำไร ขาดทุน เบ็ดเสร็จอื่น	มูลค่ายุติธรรม ผ่านกำไร ขาดทุน	ราคาทุน ตัดจำหน่าย	รวม		
สินทรัพย์ทางการเงิน									
เงินสดและรายการเทียบเท่าเงินสด	-	-	434,777,362	434,777,362	-	-	128,008,454	128,008,454	
ลูกหนี้การค้า	-	-	380,930,481	380,930,481	-	-	168,816,802	168,816,802	
รายได้ค่าบริการทางการแพทย์ค้างรับ	-	-	607,523,898	607,523,898	-	-	27,543,958	27,543,958	
เงินให้กู้ยืมระยะสั้นแก่กิจการที่เกี่ยวข้องกัน	-	-	203,300,000	203,300,000	-	-	193,300,000	193,300,000	
สินทรัพย์ทางการเงินหมุนเวียนอื่น	-	1,172,440,000	-	1,172,440,000	-	1,172,440,000	-	1,172,440,000	
เงินฝากธนาคารที่มีภาวะค้ำประกัน	-	-	56,845,775	56,845,775	-	-	-	-	
สินทรัพย์ทางการเงินไม่หมุนเวียนอื่น	15,015,681,726	-	-	15,015,681,726	9,957,772,291	-	-	9,957,772,291	
เงินให้กู้ยืมระยะยาวแก่กิจการที่เกี่ยวข้องกัน	-	-	24,000,000	24,000,000	-	-	-	-	
เงินให้กู้ยืมระยะยาวแก่บุคคลอื่น	-	-	40,031,857	40,031,857	-	-	-	-	
รวมสินทรัพย์ทางการเงิน	15,015,681,726	1,172,440,000	1,747,409,373	17,935,531,099	9,957,772,291	1,172,440,000	517,669,214	11,647,881,505	



บาท

ณ วันที่ 31 ธันวาคม 2565

	งบการเงินรวม				งบการเงินเฉพาะกิจการ			
	มูลค่ายุติธรรม ผ่านกำไรขาดทุน เบ็ดเสร็จอื่น	มูลค่ายุติธรรม ผ่านกำไร ขาดทุน	ราคาทุน ตัดจำหน่าย	รวม	มูลค่ายุติธรรม ผ่านกำไร ขาดทุน เบ็ดเสร็จอื่น	มูลค่ายุติธรรม ผ่านกำไร ขาดทุน	ราคาทุน ตัดจำหน่าย	รวม
สินทรัพย์ทางการเงิน								
เงินสดและรายการเทียบเท่าเงินสด	-	-	511,786,013	511,786,013	-	-	70,760,749	70,760,749
ลูกหนี้การค้า	-	-	356,355,779	356,355,779	-	-	146,929,519	146,929,519
รายได้ค่าบริการทางการแพทย์ค้างรับ	-	-	624,730,647	624,730,647	-	-	126,332,201	126,332,201
เงินจ่ายล่วงหน้าค่าวัคซีนทางเลือกโควิด 19	-	-	217,866,050	217,866,050	-	-	156,806,600	156,806,600
เงินให้กู้ยืมระยะสั้นแก่กิจการที่เกี่ยวข้องกัน	-	-	262,300,000	262,300,000	-	-	262,300,000	262,300,000
สินทรัพย์ทางการเงินหมุนเวียนอื่น	-	757,619,998	-	757,619,998	-	757,619,998	-	757,619,998
เงินฝากธนาคารที่มีภาวะค้ำประกัน	-	-	50,575,874	50,575,874	-	-	-	-
สินทรัพย์ทางการเงินไม่หมุนเวียนอื่น	12,290,973,926	-	-	12,290,973,926	8,516,663,784	-	-	8,516,663,784
เงินให้กู้ยืมระยะยาวแก่กิจการที่เกี่ยวข้องกัน	-	-	24,000,000	24,000,000	-	-	-	-
เงินให้กู้ยืมระยะยาวแก่บุคคลอื่น	-	-	31,451,857	31,451,857	-	-	-	-
รวมสินทรัพย์ทางการเงิน	12,290,973,926	757,619,998	2,079,066,220	15,127,660,144	8,516,663,784	757,619,998	763,129,069	10,037,412,851

หนี้สินทางการเงิน ณ วันที่ 31 ธันวาคม 2565 และ 2564 บริษัทและบริษัทย่อยจัดประเภทรายการด้วยวิธีราคาทุนตัดจำหน่าย

สินทรัพย์ทางการเงินที่ต้องวัดด้วยมูลค่ายุติธรรมผ่านกำไรขาดทุนเบ็ดเสร็จ ณ วันที่ 31 ธันวาคม 2565 และ 2564 มีรายการดังต่อไปนี้

บาท

งบการเงินรวม

ณ วันที่ 31 ธันวาคม 2565

	ณ วันที่ 31 ธันวาคม 2565			รวม
	ระดับที่ 1	ระดับที่ 2	ระดับที่ 3	
สินทรัพย์ทางการเงินหมุนเวียนอื่น				
เงินลงทุนในตราสารทุนที่อยู่ในความต้องการของตลาด	1,172,440,000	-	-	1,172,440,000
สินทรัพย์ทางการเงินไม่หมุนเวียนอื่น				
เงินลงทุนในตราสารทุนที่ไม่อยู่ในความต้องการของตลาด	-	-	1,197,388,651	1,197,388,651
เงินลงทุนในตราสารทุนที่อยู่ในความต้องการของตลาด	13,818,293,075	-	-	13,818,293,075
รวม	14,990,733,075	-	1,197,388,651	16,188,121,726

บาท

งบการเงินรวม

ณ วันที่ 31 ธันวาคม 2564

	ณ วันที่ 31 ธันวาคม 2564			รวม
	ระดับที่ 1	ระดับที่ 2	ระดับที่ 3	
สินทรัพย์ทางการเงินหมุนเวียนอื่น				
เงินลงทุนในตราสารทุนที่อยู่ในความต้องการของตลาด	757,619,998	-	-	757,619,998
สินทรัพย์ทางการเงินไม่หมุนเวียนอื่น				
เงินลงทุนในตราสารทุนที่ไม่อยู่ในความต้องการของตลาด	-	-	1,197,959,214	1,197,959,214
เงินลงทุนในตราสารทุนที่อยู่ในความต้องการของตลาด	11,093,014,712	-	-	11,093,014,712
รวม	11,850,634,710	-	1,197,959,214	13,048,593,924

	บาท			
	งบการเงินเฉพาะกิจการ			
	ณ วันที่ 31 ธันวาคม 2565			
	ระดับที่ 1	ระดับที่ 2	ระดับที่ 3	รวม
สินทรัพย์ทางการเงินหมุนเวียนอื่น				
เงินลงทุนในตราสารทุนที่อยู่ในความต้องการของตลาด	1,172,440,000	-	-	1,172,440,000
สินทรัพย์ทางการเงินไม่หมุนเวียนอื่น				
เงินลงทุนในตราสารทุนที่ไม่อยู่ในความต้องการของตลาด	-	-	839,771,891	839,771,891
เงินลงทุนในตราสารทุนที่อยู่ในความต้องการของตลาด	9,118,000,400	-	-	9,118,000,400
รวม	10,290,440,400	-	839,771,891	11,130,212,291

	บาท			
	งบการเงินเฉพาะกิจการ			
	ณ วันที่ 31 ธันวาคม 2564			
	ระดับที่ 1	ระดับที่ 2	ระดับที่ 3	รวม
สินทรัพย์ทางการเงินหมุนเวียนอื่น				
เงินลงทุนในตราสารทุนที่อยู่ในความต้องการของตลาด	757,619,998	-	-	757,619,998
สินทรัพย์ทางการเงินไม่หมุนเวียนอื่น				
เงินลงทุนในตราสารทุนที่ไม่อยู่ในความต้องการของตลาด	-	-	901,506,891	901,506,891
เงินลงทุนในตราสารทุนที่อยู่ในความต้องการของตลาด	7,648,821,330	-	-	7,648,821,330
รวม	8,406,441,328	-	901,506,891	9,307,948,219

ในระหว่างปีปัจจุบัน ไม่มีการโอนรายการระหว่างลำดับชั้นของมูลค่ายุติธรรม

เทคนิคการประเมินมูลค่ายุติธรรมและข้อมูลที่ใช้สำหรับการวัดมูลค่ายุติธรรมระดับ 3

มูลค่ายุติธรรมระดับ 3 สำหรับตราสารทุนอื่นที่ไม่อยู่ในความต้องการของตลาด อ้างอิงราคาจากการคิดลดกระแสเงินสดและการคิดลดเงินปันผล ข้อสมมติฐานหลักที่ใช้ในการประเมินราคาดังกล่าวประกอบด้วย อัตราการเพิ่มขึ้นของรายได้ต่อปี อัตรากำไรก่อนดอกเบี้ย ภาษี ค่าเสื่อมราคา และค่าตัดจำหน่าย (EBITDA) อัตรากำไรสุทธิ อัตราเงินปันผลที่คาดว่าจะได้รับในอนาคต ข้อมูลอื่นที่เกี่ยวข้องของตราสารทุนที่มีลักษณะเหมือนหรือคล้ายคลึงกันในตลาด และปัจจัยความเสี่ยงที่เกี่ยวข้อง

38. การเปลี่ยนแปลงในหนี้สินที่เกิดจากกิจกรรมจัดหาเงิน

การเปลี่ยนแปลงในหนี้สินที่เกิดจากกิจกรรมจัดหาเงินสำหรับปีสิ้นสุดวันที่ 31 ธันวาคม 2565 และ 2564 มีดังนี้

	บาท			
	งบการเงินรวม			
	ยอดคงเหลือ ณ วันที่ 1 มกราคม 2565	กระแสเงินสด เพิ่ม (ลด)*	รายการที่ไม่ใช่ เงินสด เพิ่มขึ้น	ยอดคงเหลือ ณ วันที่ 31 ธันวาคม 2565
เงินกู้ยืมระยะสั้นจากสถาบันการเงิน	3,821,506,379	(197,728,709)	821,198	3,624,598,868
เงินกู้ยืมระยะสั้นจากบุคคลและกิจการที่เกี่ยวข้องกัน	268,800,000	(51,500,000)	-	217,300,000
เงินกู้ยืมระยะสั้นจากบุคคลอื่น	81,300,000	(9,000,000)	25,927,420	98,227,420
เงินกู้ยืมระยะยาวจากสถาบันการเงิน	4,896,605,507	(275,110,006)	-	4,621,495,501
หนี้สินตามสัญญาเช่าการเงิน	289,717,853	(14,949,015)	(244,050,026)	30,718,812
เงินกู้ยืมระยะยาวจากบุคคลและกิจการที่เกี่ยวข้องกัน	155,000,000	192,000,000	(25,000,000)	322,000,000
รวม	9,512,929,739	(356,287,730)	(242,301,408)	8,914,340,601



บาท

	งบการเงินรวม			
	ยอดคงเหลือ ณ วันที่ 1 มกราคม 2564	กระแสเงินสด เพิ่ม (ลด)*	รายการที่ไม่ใช่เงินสด เพิ่มขึ้น	ยอดคงเหลือ ณ วันที่ 31 ธันวาคม 2564
เงินกู้ยืมระยะสั้นจากสถาบันการเงิน	2,605,899,659	1,215,606,720	-	3,821,506,379
เงินกู้ยืมระยะสั้นจากบุคคลและกิจการที่เกี่ยวข้องกัน	375,253,818	(106,453,818)	-	268,800,000
เงินกู้ยืมระยะสั้นจากบุคคลอื่น	85,300,000	(4,000,000)	-	81,300,000
เงินกู้ยืมระยะยาวจากสถาบันการเงิน	4,556,465,513	340,139,994	-	4,896,605,507
หนี้สินตามสัญญาเช่าการเงิน	322,171,509	(17,051,190)	(15,402,466)	289,717,853
เงินกู้ยืมระยะยาวจากบุคคลและกิจการที่เกี่ยวข้องกัน	284,000,000	(129,000,000)	-	155,000,000
รวม	8,229,090,499	1,299,241,706	(15,402,466)	9,512,929,739

บาท

	งบการเงินเฉพาะกิจการ			
	ยอดคงเหลือ ณ วันที่ 1 มกราคม 2565	กระแสเงินสด เพิ่ม (ลด)*	รายการที่ไม่ใช่เงินสด เพิ่มขึ้น	ยอดคงเหลือ ณ วันที่ 31 ธันวาคม 2565
เงินกู้ยืมระยะสั้นจากสถาบันการเงิน	2,740,000,000	(350,000,000)	-	2,390,000,000
เงินกู้ยืมระยะสั้นจากบุคคลและกิจการอื่น	-	(22,000,000)	25,927,420	3,927,420
เงินกู้ยืมระยะยาวจากสถาบันการเงิน	1,981,629,510	179,144,280	-	2,160,773,790
หนี้สินตามสัญญาเช่า	20,165,662	(6,332,576)	1,942,142	15,775,228
เงินกู้ยืมระยะยาวจากบุคคลและกิจการที่เกี่ยวข้องกัน	155,000,000	221,000,000	(29,000,000)	347,000,000
รวม	4,896,795,172	21,811,704	(1,130,438)	4,917,476,438

บาท

	งบการเงินเฉพาะกิจการ			
	ยอดคงเหลือ ณ วันที่ 1 มกราคม 2564	กระแสเงินสด เพิ่ม (ลด)*	รายการที่ไม่ใช่เงินสด เพิ่มขึ้น	ยอดคงเหลือ ณ วันที่ 31 ธันวาคม 2564
เงินกู้ยืมระยะสั้นจากสถาบันการเงิน	1,870,000,000	870,000,000	-	2,740,000,000
เงินกู้ยืมระยะยาวจากสถาบันการเงิน	2,039,175,230	(57,545,720)	-	1,981,629,510
หนี้สินตามสัญญาเช่า	25,862,434	(7,797,767)	2,100,995	20,165,662
เงินกู้ยืมระยะยาวจากบุคคลและกิจการที่เกี่ยวข้องกัน	284,000,000	(129,000,000)	-	155,000,000
รวม	4,219,037,664	675,656,513	2,100,995	4,896,795,172

*กระแสเงินสดจากกิจกรรมจัดหาเงินสดรวมจำนวนเงินสดรับและเงินสดชำระคืนในงบกระแสเงินสด

39. การผูกพัน

ณ วันที่ 31 ธันวาคม 2565 บริษัทและบริษัทย่อยมีภาระผูกพันดังนี้

39.1 บริษัทและบริษัทย่อยมีภาระผูกพันตามสัญญาก่อสร้างอาคาร ตกแต่งอาคารและอื่นๆ กับ บริษัทในประเทศหลายแห่งมีมูลค่าตามสัญญารวม 99.01 ล้านบาท (เฉพาะกิจการ 77.50 ล้านบาท)

39.2 บริษัทและบริษัทย่อยมีภาระผูกพันในการชำระค่าบำรุงรักษาเครื่องมือแพทย์และสัญญาณอื่นๆตามสัญญาคงเหลือ ดังนี้

	บาท	
	งบการเงินรวม	งบการเงินเฉพาะกิจการ
จ่ายชำระภายใน		
1 ปี	9,919,713	4,193,124
2 - 5 ปี	3,843,791	291,696
	13,763,504	4,484,820

40. หนี้สินที่อาจเกิดขึ้นในภายหน้า

ณ วันที่ 31 ธันวาคม 2565 บริษัทและบริษัทย่อยมีหนี้สินที่อาจเกิดขึ้นในภายหน้าดังนี้

40.1 บริษัทมีหนี้สินที่อาจเกิดขึ้นจากการที่สถาบันการامينออกหนังสือค้ำประกันบริษัทต่อหน่วยงานของราชการเป็นจำนวนเงินรวม 5.24 ล้านบาท

40.2 บริษัทมีหนี้สินที่อาจเกิดขึ้นจากการที่สถาบันการامينออกหนังสือค้ำประกันให้บริษัทอื่นต่อหน่วยงานของราชการเป็นจำนวนเงินรวม 7.39 ล้านบาท

40.3 บริษัทย่อยมีหนี้สินที่อาจเกิดขึ้นจากการให้ธนาคารพาณิชย์ออกหนังสือค้ำประกันการใช้ไฟฟ้า กรมไปรษณีย์ สำนักงานประกันสังคม และตำรวจ รวมเป็นจำนวนเงินรวม 80.67 ล้านบาท

41. เหตุการณ์ภายหลังระยะเวลารายงาน

สำหรับบริษัท

ตามมติที่ประชุมคณะกรรมการของบริษัทเมื่อวันที่ 27 กุมภาพันธ์ 2566 ที่ประชุมคณะกรรมการของบริษัท ได้มีมติเห็นชอบให้เสนอต่อที่ประชุมสามัญผู้ถือหุ้นของบริษัทประจำปี 2566 ในการจ่ายเงินปันผลให้แก่ผู้ถือหุ้นจากกำไรของปี 2565 ในอัตราหุ้นละ 0.055 บาท คิดเป็นจำนวนเงิน 746.68 ล้านบาท เงินปันผลนี้จะถูกจ่ายภายหลังจากได้รับการอนุมัติจากที่ประชุมสามัญผู้ถือหุ้นประจำปีของบริษัท

สำหรับบริษัทย่อย - บริษัท บิวตี้ ดีไซน์ เซ็นเตอร์ จำกัด

ตามมติที่ประชุมคณะกรรมการของบริหารเมื่อวันที่ 23 พฤศจิกายน 2565 ได้มีมติเห็นชอบให้เพิ่มทุนจดทะเบียนของบริษัทย่อยให้แก่ผู้ถือหุ้นรายหนึ่งในจำนวน 300,000 หุ้นในราคาหุ้นละ 5.00 บาท ทำให้สัดส่วนของผู้ถือหุ้นรายดังกล่าวเพิ่มเป็นร้อยละ 7.50 ของทุนจดทะเบียน โดยมีการจดทะเบียนเพิ่มทุนกับกรมพัฒนาธุรกิจการค้าแล้วเมื่อวันที่ 4 มกราคม 2566 ส่งผลให้บริษัทมีสัดส่วนการถือหุ้นลดลงจาก ร้อยละ 49.72 เป็นร้อยละ 46.25



สำหรับบริษัทย่อย - บริษัท วี พีซีซี จำกัด

ตามมติที่ประชุมคณะกรรมการของบริษัทย่อย ครั้งที่ 1/2566 เมื่อวันที่ 27 กุมภาพันธ์ 2566 ที่ประชุมคณะกรรมการของบริษัท ได้มีมติอนุมัติให้จ่ายเงินปันผลระหว่างกาล ในอัตราหุ้นละ 20.00 บาท คิดเป็นจำนวนเงิน 10.00 ล้านบาท เงินปันผลนี้จะถูกจ่ายภายในวันที่ 10 มีนาคม 2565

42. การอนุมัติงบการเงิน

งบการเงินนี้ได้รับการอนุมัติให้ออกโดยคณะกรรมการของบริษัทเมื่อวันที่ 27 กุมภาพันธ์ 2566

เอกสารแนบ 1

ข้อมูลส่วนบุคคลของกรรมการบริษัทและผู้บริหาร



1. นายนิคม ไวยรัชพานิช

อายุ	76 ปี
วันที่ได้รับการแต่งตั้งเป็นกรรมการบริษัทครั้งแรก	26 กุมภาพันธ์ 2561
ตำแหน่ง :	ประธานกรรมการ / กรรมการตรวจสอบ / กรรมการอิสระ / ประธานกรรมการสรรหาและพิจารณาค่าตอบแทน / ประธานกรรมการธรรมาภิบาล
ตำแหน่งในบริษัทจดทะเบียนอื่น :	-ไม่มี-
ตำแหน่งในกิจการที่ไม่ใช่บริษัทจดทะเบียน :	-ไม่มี-
ประวัติการศึกษา :	<ul style="list-style-type: none"> • Doctor of Philosophy in Community Development and Administration, Honoris Causa, American Coastline University, U.S. • Master of Public Administration, San Jose State University, U.S.A • วิทยาศาสตร์บัณฑิต (สุขาภิบาล), มหาวิทยาลัยมหิดล • วิทยาศาสตร์บัณฑิต (คอมพิวเตอร์ศาสตร์), จุฬาลงกรณ์มหาวิทยาลัย
ประสบการณ์การทำงาน 5 ปีย้อนหลัง : 2561 — ปัจจุบัน	<ul style="list-style-type: none"> • ประธานกรรมการ / กรรมการตรวจสอบ / กรรมการอิสระ / ประธานกรรมการสรรหาและพิจารณาค่าตอบแทน / ประธานกรรมการธรรมาภิบาล บริษัท โรงพยาบาลวิภาวดี จำกัด (มหาชน)
การอบรมของสมาคมส่งเสริมกรรมการบริษัทไทย :	• Director Certification Program (DCP) รุ่นที่ 263/2561
การอบรมอื่น :	<ul style="list-style-type: none"> • ประกาศนียบัตรอบรมหลักสูตรการจัดการภาครัฐในแนวใหม่ (NIDA) • Certificate in "III Seminario De Residuos-Recicle Cemper" Sao Paulo, Brazil • Certificate in International Seminar on Land Readjustment and Urban Development Denpasar Bali, Indonesia • Certificate in U.S Government Budgeting Practices University of California, U.S.A. • Certificate "Healthy Cities Short Course" Flinders University of South Australia
สัดส่วนการถือหุ้นในบริษัท ณ วันที่ 31 ธันวาคม 2565 :	• ร้อยละ 0.02
ความสัมพันธ์ทางครอบครัวระหว่างกรรมการและผู้บริหาร :	-ไม่มี-
ประวัติการกระทำผิดกฎหมายในระยะ 10 ปี ย้อนหลัง :	-ไม่มี-





2. นายชัยสิทธิ์ วิริยะเมตตากุล

อายุ	73 ปี
วันที่ได้รับการแต่งตั้งเป็นกรรมการบริษัทครั้งแรก	20 พฤษภาคม 2545
ตำแหน่ง :	กรรมการ / ประธานกรรมการบริหาร / กรรมการสรรหาและพิจารณาค่าตอบแทน / กรรมการบริหารความเสี่ยงและการลงทุน
ตำแหน่งในบริษัทจดทะเบียนอื่น :	<ul style="list-style-type: none"> กรรมการ บริษัท คีรินทร์ จำกัด (มหาชน) กรรมการ บริษัท ไดนาสตีเซรามิค จำกัด กรรมการ บริษัท เชียงใหม่รามธุรกิจการแพทย์ จำกัด (มหาชน) ประธานกรรมการ / กรรมการอิสระ บริษัท กรีน รีซอร์สเซส จำกัด (มหาชน)
ตำแหน่งในกิจการที่ไม่ใช่บริษัทจดทะเบียน :	<ul style="list-style-type: none"> กรรมการ / กรรมการบริหาร บริษัท โรงพยาบาลวิภาวดี จำกัด รองประธานกรรมการ / กรรมการบริหาร บริษัท โรงพยาบาลเจ้าพระยา จำกัด (มหาชน) กรรมการ บริษัท ทิพยบดินทร์ จำกัด กรรมการ บริษัท สิมแพทย์ เซร์ริกันซ์ จำกัด กรรมการ บริษัท สิมแพทย์ ลำลูกกา จำกัด กรรมการ บริษัท โรงพยาบาลวิภาวดี (อมตะนคร) จำกัด กรรมการ / กรรมการบริหาร บริษัท ส่งสัมพันธ์ จำกัด กรรมการ บริษัท โรงพยาบาลวิภาวดี-ปากเกร็ด จำกัด กรรมการ บริษัท เลกาซี กอล์ฟ (ประเทศไทย) จำกัด กรรมการ บริษัท สิมแพทย์ จำกัด กรรมการ บริษัท สิมแพทย์ ธนบุรี จำกัด
ประวัติการศึกษา :	<ul style="list-style-type: none"> ปริญญาตรี วิศวกรรมศาสตร์ จุฬาลงกรณ์ มหาวิทยาลัย
ประสบการณ์การทำงาน 5 ปีย้อนหลัง :	<ul style="list-style-type: none"> 2562 - ปัจจุบัน ประธานกรรมการ / กรรมการอิสระ บริษัท กรีน รีซอร์สเซส จำกัด (มหาชน) 2559 - ปัจจุบัน กรรมการ บริษัท ทิพยบดินทร์ จำกัด 2557 - ปัจจุบัน กรรมการ บริษัท สิมแพทย์ ธนบุรี จำกัด 2557 - ปัจจุบัน กรรมการ บริษัท สิมแพทย์ จำกัด 2557 - 2565 กรรมการ บริษัท ปรีณส์ดีน พาร์ค สวีท จำกัด 2557 - ปัจจุบัน กรรมการ บริษัท เลกาซี กอล์ฟ (ประเทศไทย) จำกัด 2555 - ปัจจุบัน กรรมการ บริษัท เชียงใหม่รามธุรกิจการแพทย์ จำกัด (มหาชน) 2555 - ปัจจุบัน กรรมการ บริษัท ไดนาสตีเซรามิค จำกัด 2554 - ปัจจุบัน กรรมการ บริษัท คีรินทร์ จำกัด (มหาชน) 2554 - ปัจจุบัน กรรมการ บริษัท โรงพยาบาลวิภาวดี-ปากเกร็ด จำกัด 2553 - ปัจจุบัน กรรมการ / กรรมการบริหาร บริษัท ส่งสัมพันธ์ จำกัด 2552 - ปัจจุบัน กรรมการ บริษัท โรงพยาบาลวิภาวดี (อมตะนคร) จำกัด 2550 - ปัจจุบัน กรรมการ บริษัท สิมแพทย์ ลำลูกกา จำกัด 2547 - ปัจจุบัน กรรมการ บริษัท สิมแพทย์ เซร์ริกันซ์ จำกัด 2547 - ปัจจุบัน รองประธานกรรมการ / กรรมการบริหาร บริษัท โรงพยาบาลเจ้าพระยา จำกัด (มหาชน) 2546 - ปัจจุบัน กรรมการ / กรรมการบริหาร บริษัท โรงพยาบาลวิภาวดี จำกัด 2541 - ปัจจุบัน กรรมการ / ประธานกรรมการบริหาร บริษัท โรงพยาบาลวิภาวดี จำกัด (มหาชน)
การอบรมของสมาคมส่งเสริมกรรมการบริษัทไทย :	<ul style="list-style-type: none"> Director Accreditation Program (DAP) รุ่นที่ 20/2547
การอบรมอื่น :	<ul style="list-style-type: none"> หลักสูตรผู้บริหารระดับสูง สถาบันวิทยาการตลาดทุน (หลักสูตร วตท.) รุ่นที่ 15 หลักสูตร "บทบาทกรรมการต่อการบริหารความเสี่ยงขององค์กร" หลักสูตร "Increasing Your Corporate Value Through Effective Communication" วิทยาลัยป้องกันราชอาณาจักร ภาครัฐร่วมเอกชน (วปรอ. 4414)
สัดส่วนการถือหุ้นในบริษัท ณ วันที่ 31 ธันวาคม 2565 :	ร้อยละ 15.00
ความสัมพันธ์ทางครอบครัวระหว่างกรรมการและผู้บริหาร :	บิดาของนายพิชิต วิริยะเมตตากุล
ประวัติการกระทำผิดกฎหมายในระยะ 10 ปี ย้อนหลัง :	-ไม่มี-



3. นายศิริโรตม์ สวัสดิ์พาณิชย์

อายุ	74 ปี
วันที่ได้รับการแต่งตั้งเป็นกรรมการบริษัทครั้งแรก	29 เมษายน 2563
ตำแหน่ง :	ประธานกรรมการตรวจสอบ / กรรมการอิสระ / ประธานกรรมการสรรหาและพิจารณาค่าตอบแทน
ตำแหน่งในบริษัทจดทะเบียนอื่น :	<ul style="list-style-type: none"> ประธานกรรมการตรวจสอบ / กรรมการอิสระ บริษัท เอส เอ็น ซี ฟอรัมเมอร์ จำกัด (มหาชน) ประธานกรรมการตรวจสอบ / กรรมการอิสระ บริษัท ฝ้าจิบ จำกัด (มหาชน)
ตำแหน่งในกิจการที่ไม่ใช่บริษัทจดทะเบียน :	<ul style="list-style-type: none"> กรรมการและผู้จัดการมูลนิธิ ศ.ดร.ก้อ สวัสดิ์พาณิชย์เพื่อส่งเสริมการอ่าน กรรมการและผู้ช่วยเหรัญญิก มูลนิธิจุมภฏ-พันธุ์ทิพย์ กรรมการผู้ทรงคุณวุฒิ สภามหาวิทยาลัยและประธานกรรมการส่งเสริมกิจการมหาวิทยาลัย วัลย์ลักษณ์ กรรมการมูลนิธิสถาบันวิจัยนโยบายเศรษฐกิจการคลัง
ประวัติการศึกษา :	<ul style="list-style-type: none"> Master of Business Administration University of Missouri-Columbia, USA พาณิชยศาสตร์บัณฑิต (เกียรตินิยม) จุฬาลงกรณ์มหาวิทยาลัย
ประสบการณ์การทำงาน 5 ปีย้อนหลัง :	<ul style="list-style-type: none"> 2563 - ปัจจุบัน ประธานกรรมการตรวจสอบ / กรรมการอิสระ บริษัท โรงพยาบาลวิภาวดี จำกัด (มหาชน) 2563 - ปัจจุบัน ประธานกรรมการตรวจสอบ / กรรมการอิสระ บริษัท เอส เอ็น ซี ฟอรัมเมอร์ จำกัด (มหาชน) 2563 - ปัจจุบัน ประธานกรรมการตรวจสอบ / กรรมการอิสระ บริษัท ฝ้าจิบ จำกัด (มหาชน) 2563 - ปัจจุบัน กรรมการผู้ทรงคุณวุฒิ สภามหาวิทยาลัยและประธานกรรมการส่งเสริมกิจการมหาวิทยาลัย วัลย์ลักษณ์ 2562 - ปัจจุบัน กรรมการตรวจสอบ มหาวิทยาลัยเทคโนโลยีราชมงคลล้านนา 2556 - 2562 ประธานกรรมการ / ประธานกรรมการตรวจสอบ บริษัท กรุงเทพ-เอกซ่าประกันชีวิต จำกัด (มหาชน) 2556 - 2562 กรรมการ / ประธานกรรมการตรวจสอบ บริษัท วิทย์คอร์ป โปรดักส์ จำกัด 2553 - ปัจจุบัน ที่ปรึกษา บริษัท ซีตากาโยโก เอนเตอร์ไพรส์ จำกัด 2550 - ปัจจุบัน ที่ปรึกษา บริษัท บางนาพัฒนากิจ จำกัด 2546 - ปัจจุบัน กรรมการ มูลนิธิสถาบันวิจัยนโยบายเศรษฐกิจการคลัง 2545 - ปัจจุบัน กรรมการและผู้ช่วยเหรัญญิก มูลนิธิ จุมภฏ-พันธุ์ทิพย์ 2537 - ปัจจุบัน กรรมการและผู้จัดการ มูลนิธิศาสตราจารย์ ดร.ก้อ สวัสดิ์พาณิชย์ เพื่อส่งเสริมการอ่าน
การอบรมของสมาคมส่งเสริมกรรมการบริษัทไทย :	Director Certification Program (DCP) รุ่นที่ 23/2545
การอบรมอื่น :	<ul style="list-style-type: none"> หลักสูตร วิทยาลัยป้องกันราชอาณาจักร รุ่น 44 (วปรอ. 4414) หลักสูตรด้านพลังงาน มหาวิทยาลัยอัลเบอร์ตา แคนาดา หลักสูตรด้านการคลังสถาบันกองทุนการเงินระหว่างประเทศสหรัฐอเมริกา (IMF) หลักสูตรด้านบริหาร ศศินทร์ จุฬาลงกรณ์มหาวิทยาลัย หลักสูตรนักบริหารระดับสูงสำนักงาน ก.พ. หลักสูตรที่ 1 รุ่นที่ 31 (นบส. 31) หลักสูตร ICSC Outlets Asia Group, China
สัดส่วนการถือหุ้นในบริษัท ณ วันที่ 31 ธันวาคม 2565 :	-ไม่มี-
ความสัมพันธ์ทางครอบครัวระหว่างกรรมการและผู้บริหาร :	-ไม่มี-
ประวัติการกระทำผิดกฎหมายในระยะ 10 ปี ย้อนหลัง :	-ไม่มี-



4. นายชัยนรินทร์ สายรังษี

อายุ	53 ปี
วันที่ได้รับการแต่งตั้งเป็นกรรมการบริษัทครั้งแรก	29 เมษายน 2562
ตำแหน่ง :	กรรมการตรวจสอบ / กรรมการอิสระ / กรรมการบริหารความเสี่ยงและการลงทุน / กรรมการธรรมาภิบาล
ตำแหน่งในบริษัทจดทะเบียนอื่น :	-ไม่มี-
ตำแหน่งในกิจการที่ไม่ใช่บริษัทจดทะเบียน :	<ul style="list-style-type: none"> กรรมการผู้จัดการ บริษัท แอดไวเซอร์ วัน จำกัด
ประวัติการศึกษา :	<ul style="list-style-type: none"> ปริญญาโท สาขาบริหารธุรกิจ จุฬาลงกรณ์มหาวิทยาลัย ปริญญาตรี สาขาการเงิน มหาวิทยาลัยอัสสัมชัญ
ประสบการณ์การทำงาน 5 ปีย้อนหลัง : 2562 — ปัจจุบัน	<ul style="list-style-type: none"> กรรมการตรวจสอบ / กรรมการอิสระ / กรรมการบริหารความเสี่ยงและการลงทุน / กรรมการธรรมาภิบาล บริษัท โรงพยาบาลวิภาวดี จำกัด (มหาชน)
2558 — ปัจจุบัน	<ul style="list-style-type: none"> กรรมการผู้จัดการ บริษัท แอดไวเซอร์ วัน จำกัด
การยอมรับของสมาคมส่งเสริมกรรมการบริษัทไทย :	<ul style="list-style-type: none"> Director Accreditation Program (DAP) รุ่นที่ 198/2565
การยอมรับอื่น :	-ไม่มี-
สัดส่วนการถือหุ้นในบริษัท ณ วันที่ 31 ธันวาคม 2565 :	-ไม่มี-
ความสัมพันธ์ทางครอบครัวระหว่างกรรมการและผู้บริหาร :	-ไม่มี-
ประวัติการกระทำผิดกฎหมายในระยะ 10 ปี ย้อนหลัง :	-ไม่มี-



5. พลเอกบุญเลิศ จันทร์ภาส

อายุ	73 ปี
วันที่ได้รับการแต่งตั้งเป็นกรรมการบริษัทครั้งแรก	28 เมษายน 2551
ตำแหน่ง :	กรรมการอิสระ
ตำแหน่งในบริษัทจดทะเบียนอื่น :	-ไม่มี-
ตำแหน่งในกิจการที่ไม่ใช่บริษัทจดทะเบียน :	-ไม่มี-
ประวัติการศึกษา :	<ul style="list-style-type: none"> แพทยศาสตรบัณฑิต มหาวิทยาลัยมหิดล
ประสบการณ์การทำงาน 5 ปีย้อนหลัง : 2551 — ปัจจุบัน	<ul style="list-style-type: none"> กรรมการอิสระ บริษัท โรงพยาบาลวิภาวดี จำกัด (มหาชน)
การยอมรับของสมาคมส่งเสริมกรรมการบริษัทไทย :	<ul style="list-style-type: none"> Director Certification Program (DCP) รุ่นที่ 152/2555
การยอมรับอื่น :	-ไม่มี-
สัดส่วนการถือหุ้นในบริษัท ณ วันที่ 31 ธันวาคม 2565 :	ร้อยละ 0.05
ความสัมพันธ์ทางครอบครัวระหว่างกรรมการและผู้บริหาร :	-ไม่มี-
ประวัติการกระทำผิดกฎหมายในระยะ 10 ปี ย้อนหลัง :	-ไม่มี-



6. นายประเสริฐ ศรีอุฬารพงศ์

อายุ	59 ปี
วันที่ได้รับการแต่งตั้งเป็นกรรมการบริษัทครั้งแรก	29 เมษายน 2563
ตำแหน่ง :	กรรมการตรวจสอบ / กรรมการอิสระ
ตำแหน่งในบริษัทจดทะเบียนอื่น :	-ไม่มี-
ตำแหน่งในกิจการที่ไม่ใช่บริษัทจดทะเบียน :	<ul style="list-style-type: none"> • กรรมการผู้จัดการ บริษัท สยามรีเทล ดีเวลลอปเม้นท์ จำกัด • กรรมการ บริษัท เอส.อาร์.ดี นอร์ทอีสท์ จำกัด • กรรมการ บริษัท เคลลี แอนด์ ไคลน์ จำกัด • กรรมการ บริษัท แอล แอนด์ เอช แมเนจเม้นท์ จำกัด • กรรมการ บริษัท แอล แอนด์ เอช โฮเทล แมเนจเม้นท์ จำกัด • กรรมการ บริษัท แอล แอนด์ เอช รีเทล แมเนจเม้นท์ จำกัด • กรรมการ บริษัท แอล แอนด์ เอช มอลล์ แอนด์ โฮเทล จำกัด
ประวัติการศึกษา :	<ul style="list-style-type: none"> • ปริญญาโทบริหารธุรกิจ มหาวิทยาลัยเกษตรศาสตร์ • ปริญญาตรี เศรษฐศาสตรบัณฑิต มหาวิทยาลัยธรรมศาสตร์
ประสบการณ์การทำงาน 5 ปีย้อนหลัง :	<ul style="list-style-type: none"> 2563 — ปัจจุบัน ปัจจุบัน 2557 — ปัจจุบัน 2558 — ปัจจุบัน 2550 — ปัจจุบัน 2555 — ปัจจุบัน 2555 — ปัจจุบัน 2558 — ปัจจุบัน
ประสบการณ์การทำงาน 5 ปีย้อนหลัง :	<ul style="list-style-type: none"> • กรรมการตรวจสอบ / กรรมการอิสระ บริษัท โรงพยาบาลวิภาวดี จำกัด (มหาชน) • กรรมการผู้จัดการ บริษัท สยาม รีเทล ดีเวลลอปเม้นท์ จำกัด • กรรมการ บริษัท เอส.อาร์.ดี นอร์ทอีสท์ จำกัด • กรรมการ บริษัท เคลลี แอนด์ ไคลน์ จำกัด • กรรมการ บริษัท แอล แอนด์ เอช แมเนจเม้นท์ จำกัด • กรรมการ บริษัท แอล แอนด์ เอช โฮเทล แมเนจเม้นท์ จำกัด • กรรมการ บริษัท แอล แอนด์ เอช รีเทล แมเนจเม้นท์ จำกัด • กรรมการ บริษัท แอล เอช มอลล์ แอนด์ โฮเทล จำกัด
การอบรมของสมาคมส่งเสริมกรรมการบริษัทไทย :	-ไม่มี-
การอบรมอื่น :	<ul style="list-style-type: none"> • Stamford University, Executive Program (Sep 2007) • ICSC Asia-Pacific China Symposium, Beijing China • ICSC Asia Expo 2006, Singapore • CASC Council of Asian Shopping Center, Indonesia • Stanford Executive Program (Sep), America • ICSC 2010 Educational Tour of Shopping Centers, Las Vegas • ICSC 2010 Educational Tour of Shopping Centers, Miami, Atlanta • ICSC Outlets Asia Group, China
สัดส่วนการถือหุ้นในบริษัท ณ วันที่ 31 ธันวาคม 2565 :	-ไม่มี-
ความสัมพันธ์ทางครอบครัวระหว่างกรรมการและผู้บริหาร :	-ไม่มี-
ประวัติการกระทำผิดกฎหมายในระยะ 10 ปี ย้อนหลัง :	-ไม่มี-





7. นายสิทธิ ภาณุพัฒน์พงศ์

อายุ	62 ปี
วันที่ได้รับการแต่งตั้งเป็นกรรมการบริษัทครั้งแรก	3 มีนาคม 2546
ตำแหน่ง :	กรรมการ / กรรมการบริหาร
ตำแหน่งในบริษัทจดทะเบียนอื่น :	<ul style="list-style-type: none"> กรรมการ บริษัท เชียงใหม่รามธุรกิจการแพทย์ จำกัด (มหาชน)
ตำแหน่งในกิจการที่ไม่ใช่บริษัทจดทะเบียน :	<ul style="list-style-type: none"> กรรมการ บริษัท ทิพยบดินทร์ จำกัด กรรมการ บริษัท เอ อาร์ดีเทค จำกัด กรรมการ บริษัท เพชรสิริโฮลดิ้ง จำกัด กรรมการ บริษัท สินธานี เอสเตท จำกัด กรรมการ บริษัท สินแพทย์ ธนบุรี จำกัด กรรมการ บริษัท เลกาซี กอล์ฟ (ประเทศไทย) จำกัด กรรมการ / กรรมการบริหาร บริษัท วิภาวดี-ชัยปราการ จำกัด กรรมการ / กรรมการบริหาร บริษัท โรงพยาบาลวิภาวดี-ปากเกร็ด จำกัด กรรมการ / กรรมการบริหาร บริษัท ส่งสัมพันธ์ จำกัด กรรมการ บริษัท โรงพยาบาลวิภาวดี (อมตะนคร) จำกัด กรรมการ บริษัท สินแพทย์ ลำลูกกา จำกัด กรรมการ / กรรมการบริหาร บริษัท สินแพทย์ เสรีรักษ์ จำกัด กรรมการ / กรรมการบริหาร บริษัทโรงพยาบาลวิภาวดี จำกัด ประธานกรรมการ บริษัท สินแพทย์ จำกัด
ประวัติการศึกษา :	<ul style="list-style-type: none"> ปริญญาบริหารธุรกิจดุษฎีบัณฑิตกิตติมศักดิ์ สาขาการบริหารการจัดการ มหาวิทยาลัยราชภัฏจันทรเกษม ปริญญาตรี สถาปัตยกรรมศาสตร์ สถาบันเทคโนโลยีพระจอมเกล้า วิทยาเขตเจ้าคุณทหารลาดกระบัง Mini MBA มหาวิทยาลัยธรรมศาสตร์ Mini MBA การบริหารการจัดการธุรกิจอสังหาริมทรัพย์ คณะสถาปัตยกรรมศาสตร์
ประสบการณ์การทำงาน 5 ปีย้อนหลัง :	<ul style="list-style-type: none"> 2557 - ปัจจุบัน กรรมการ บริษัท ทิพยบดินทร์ จำกัด 2557 - ปัจจุบัน กรรมการ บริษัท เอ อาร์ดีเทค จำกัด 2557 - ปัจจุบัน กรรมการ บริษัท สินธานี เอสเตท จำกัด 2557 - ปัจจุบัน กรรมการ บริษัท เพชรสิริโฮลดิ้ง จำกัด 2557 - ปัจจุบัน กรรมการ บริษัท สินแพทย์ ธนบุรี จำกัด 2555 - ปัจจุบัน กรรมการ บริษัท เชียงใหม่รามธุรกิจการแพทย์ จำกัด (มหาชน) 2555 - ปัจจุบัน กรรมการ บริษัท เลกาซี กอล์ฟ (ประเทศไทย) จำกัด 2554 - ปัจจุบัน กรรมการ / กรรมการบริหาร บริษัท วิภาวดี-ชัยปราการ จำกัด 2553 - ปัจจุบัน กรรมการ / กรรมการบริหาร บริษัทโรงพยาบาลวิภาวดี-ปากเกร็ด จำกัด 2552 - 2565 กรรมการ บริษัท ปรีณิสัน พาร์ค สวีท จำกัด 2552 - ปัจจุบัน กรรมการ / กรรมการบริหาร บริษัท ส่งสัมพันธ์ จำกัด 2550 - ปัจจุบัน กรรมการ บริษัท โรงพยาบาลวิภาวดี (อมตะนคร) จำกัด 2547 - ปัจจุบัน กรรมการ บริษัท โรงพยาบาลธัญญเวช จำกัด 2547 - ปัจจุบัน กรรมการ / กรรมการบริหาร บริษัท สินแพทย์ เสรีรักษ์ จำกัด 2546 - ปัจจุบัน กรรมการ / กรรมการบริหาร บริษัท โรงพยาบาลวิภาวดี จำกัด (มหาชน) 2535 - ปัจจุบัน กรรมการ / กรรมการบริหาร บริษัทโรงพยาบาลวิภาวดี จำกัด 2532 - ปัจจุบัน ประธานกรรมการ บริษัท สินแพทย์ จำกัด
การอบรมของสมาคมส่งเสริมกรรมการบริษัทไทย :	Director Certification Program (DCP) รุ่นที่ 152/2555
การอบรมอื่น :	หลักสูตรการตลาดสมัยใหม่ด้านพาณิชยศาสตร์การบัญชี จุฬาลงกรณ์มหาวิทยาลัย
สัดส่วนการถือหุ้นในบริษัท ณ วันที่ 31 ธันวาคม 2565 :	ร้อยละ 0.03
ความสัมพันธ์ทางครอบครัวระหว่างกรรมการและผู้บริหาร :	-ไม่มี-
ประวัติการกระทำผิดกฎหมายในระยะ 10 ปี ย้อนหลัง :	-ไม่มี-



8. นายชำนาญ ชนะภัย

อายุ	79 ปี
วันที่ได้รับการแต่งตั้งเป็นกรรมการบริษัทครั้งแรก	27 เมษายน 2555
ตำแหน่ง :	กรรมการ
ตำแหน่งในบริษัทจดทะเบียนอื่น :	<ul style="list-style-type: none"> ประธานกรรมการ บริษัท เชียงใหม่รามธุรกิจการแพทย์ จำกัด (มหาชน) กรรมการผู้จัดการ / กรรมการ บริษัท โรงพยาบาลรามคำแหง จำกัด (มหาชน)
ตำแหน่งในกิจการที่ไม่ใช่บริษัทจดทะเบียน :	<ul style="list-style-type: none"> กรรมการ บริษัท เลกาซี กอล์ฟ (ประเทศไทย) จำกัด กรรมการ บริษัท อัญญาเวช จำกัด กรรมการ / กรรมการบริหาร บริษัท โรงพยาบาลเสรีรักษ์ จำกัด กรรมการ / กรรมการบริหาร บริษัท โรงพยาบาลวิภาวดี จำกัด กรรมการบริหาร บริษัท เอฟ แอนด์ เอส 79 จำกัด
ประวัติการศึกษา :	<ul style="list-style-type: none"> ทันตแพทย์ศาสตร์ มหาวิทยาลัยมหิดล
ประสบการณ์การทำงาน 5 ปีย้อนหลัง :	<ul style="list-style-type: none"> 2564 - ปัจจุบัน ประธานกรรมการ บริษัท เชียงใหม่รามธุรกิจการแพทย์ จำกัด (มหาชน) 2555 - ปัจจุบัน กรรมการ บริษัท โรงพยาบาลวิภาวดี จำกัด (มหาชน) 2555 - ปัจจุบัน กรรมการ บริษัท เลกาซี กอล์ฟ (ประเทศไทย) จำกัด 2551 - 2564 กรรมการ บริษัท เชียงใหม่รามธุรกิจการแพทย์ จำกัด (มหาชน) 2547 - ปัจจุบัน กรรมการ บริษัท อัญญาเวช จำกัด 2547 - ปัจจุบัน กรรมการ / กรรมการบริหาร บริษัท โรงพยาบาลเสรีรักษ์ จำกัด 2546 - ปัจจุบัน กรรมการ / กรรมการบริหาร บริษัท โรงพยาบาลวิภาวดี จำกัด 2531 - ปัจจุบัน กรรมการผู้จัดการ / กรรมการบริษัท บริษัท โรงพยาบาลรามคำแหง จำกัด (มหาชน) 2524 - ปัจจุบัน กรรมการบริหาร บริษัท เอฟ แอนด์ เอส 79 จำกัด
การอบรมของสมาคมส่งเสริมกรรมการบริษัทไทย :	Director Accreditation Program (DAP)
การอบรมอื่น :	Cosmetic Restoration N.Y., U.S.A.
สัดส่วนการถือหุ้นในบริษัท ณ วันที่ 31 ธันวาคม 2565 :	-ไม่มี-
ความสัมพันธ์ทางครอบครัวระหว่างกรรมการและผู้บริหาร :	-ไม่มี-
ประวัติการกระทำผิดกฎหมายในระยะ 10 ปี ย้อนหลัง :	-ไม่มี-





9. นายพิชญ์ สมบูรณ์สิน

อายุ	50 ปี
วันที่ได้รับการแต่งตั้งเป็นกรรมการบริษัทครั้งแรก	28 เมษายน 2565
ตำแหน่ง :	กรรมการ
ตำแหน่งในบริษัทจดทะเบียนอื่น :	<ul style="list-style-type: none"> กรรมการ / กรรมการบริหาร / กรรมการบริหารความเสี่ยงและการลงทุน / ผู้อำนวยการฝ่ายปฏิบัติการ บริษัท โรงพยาบาลรามคำแหง จำกัด (มหาชน)
ตำแหน่งในกิจการที่ไม่ใช่บริษัทจดทะเบียน :	<ul style="list-style-type: none"> กรรมการ / กรรมการบริหาร บริษัท สิ้นแพทย์ เสรีรักษ์ จำกัด กรรมการ บริษัท โรงพยาบาลเมืองเลย ราม จำกัด กรรมการ / กรรมการบริหาร บริษัท ปิยะศิริ จำกัด กรรมการ / กรรมการบริหาร บริษัท โรงพยาบาลวิภาวดี จำกัด กรรมการ บริษัท รามนครา จำกัด
ประวัติการศึกษา :	<ul style="list-style-type: none"> แพทยศาสตรบัณฑิต มหาวิทยาลัยเชียงใหม่
ประสบการณ์การทำงาน 5 ปีย้อนหลัง :	<ul style="list-style-type: none"> 2565 - ปัจจุบัน กรรมการ บริษัท โรงพยาบาลวิภาวดี จำกัด (มหาชน) 2564 - ปัจจุบัน กรรมการ / กรรมการบริหาร บริษัท สิ้นแพทย์ เสรีรักษ์ จำกัด 2564 - ปัจจุบัน กรรมการ บริษัท โรงพยาบาลเมืองเลย ราม จำกัด 2564 - ปัจจุบัน กรรมการ / กรรมการบริหาร บริษัท ปิยะศิริ จำกัด 2564 - ปัจจุบัน กรรมการ / กรรมการบริหาร บริษัท โรงพยาบาลวิภาวดี จำกัด 2564 - ปัจจุบัน กรรมการ / กรรมการบริหาร / กรรมการบริหารความเสี่ยงและการลงทุน / ผู้อำนวยการฝ่ายปฏิบัติการ บริษัท โรงพยาบาลรามคำแหง จำกัด (มหาชน) 2559 - ปัจจุบัน กรรมการ บริษัท รามนครา จำกัด
การอบรมของสมาคมส่งเสริมกรรมการบริษัทไทย :	-ไม่มี-
การอบรมอื่น :	-ไม่มี-
สัดส่วนการถือหุ้นในบริษัท ณ วันที่ 31 ธันวาคม 2565 :	-ไม่มี-
ความสัมพันธ์ทางครอบครัวระหว่างกรรมการและผู้บริหาร :	-ไม่มี-
ประวัติการกระทำผิดกฎหมายในระยะ 10 ปี ย้อนหลัง :	-ไม่มี-



10. นายพงษ์พัฒน์ ปธานวนิช

อายุ	71 ปี
วันที่ได้รับการแต่งตั้งเป็นกรรมการบริษัทครั้งแรก	24 กุมภาพันธ์ 2555
ตำแหน่ง :	กรรมการ
ตำแหน่งในบริษัทจดทะเบียนอื่น :	<ul style="list-style-type: none"> • รองประธานกรรมการบริษัท / ประธานกรรมการบริหาร / กรรมการผู้จัดการ บริษัท โรงพยาบาลมหาชัย จำกัด (มหาชน)
ตำแหน่งในกิจการที่ไม่ใช่บริษัทจดทะเบียน :	<ul style="list-style-type: none"> • กรรมการ / กรรมการบริหาร / กรรมการผู้จัดการ บริษัท โรงพยาบาลเจ้าพระยา จำกัด (มหาชน) • กรรมการ บริษัท แพทย์ไทย 88 จำกัด • กรรมการ บริษัท ทีทีพี เซลท์แคร์ อินเตอร์เนชั่นแนล จำกัด • กรรมการบริษัท มหาชัยเวชกรรม จำกัด • กรรมการบริษัท เพชรเกษมเวชกิจ จำกัด • กรรมการ บริษัท แม่กลองเวชกิจ จำกัด • กรรมการ บริษัท เพชรบุรี เวชกิจ จำกัด • กรรมการ บริษัท ไทยแวลูแคร์ จำกัด • กรรมการ บริษัท เวลดีเซลท์แคร์ จำกัด • กรรมการ บริษัท พร้อมแพทย์ราชบุรี จำกัด
ประวัติการศึกษา :	<ul style="list-style-type: none"> • บริหารธุรกิจมหาบัณฑิต มหาวิทยาลัยธรรมศาสตร์ • แพทย์ศาสตรบัณฑิต รามธิบดี มหาวิทยาลัยมหิดล
ประสบการณ์การทำงาน 5 ปีย้อนหลัง :	<ul style="list-style-type: none"> 2555 - ปัจจุบัน 2555 - ปัจจุบัน 2547 - ปัจจุบัน 2538 - ปัจจุบัน ปัจจุบัน ปัจจุบัน ปัจจุบัน ปัจจุบัน ปัจจุบัน ปัจจุบัน ปัจจุบัน ปัจจุบัน ปัจจุบัน ปัจจุบัน ปัจจุบัน
	<ul style="list-style-type: none"> • ที่ปรึกษา สมาคมโรงพยาบาลเอกชน • กรรมการ บริษัท โรงพยาบาลวิภาวดี จำกัด (มหาชน) • รองประธานกรรมการ / กรรมการผู้จัดการ บริษัท โรงพยาบาลเจ้าพระยา จำกัด (มหาชน) • รองประธานกรรมการบริษัท / ประธานกรรมการบริหาร / กรรมการผู้จัดการ บริษัท โรงพยาบาลมหาชัย จำกัด (มหาชน) • กรรมการ บริษัท แพทย์ไทย 88 จำกัด • กรรมการ บริษัท ทีทีพี เซลท์แคร์ อินเตอร์เนชั่นแนล จำกัด • กรรมการตรวจสอบ สถาบันวัดชีนแห่งชาติ • กรรมการ บริษัท มหาชัยเวชกรรม จำกัด • กรรมการ บริษัท เพชรเกษมเวชกิจ จำกัด • กรรมการ บริษัท แม่กลองเวชกิจ จำกัด • กรรมการ บริษัท เพชรบุรี เวชกิจ จำกัด • กรรมการ บริษัท ไทยแวลูแคร์ จำกัด • กรรมการ บริษัท เวลดีเซลท์แคร์ จำกัด • กรรมการ บริษัท พร้อมแพทย์ราชบุรี จำกัด
การอบรมของสมาคมส่งเสริมกรรมการบริษัทไทย :	• Director Certification Program (DCP) รุ่นที่ 42/2547
การอบรมอื่น :	-ไม่มี-
สัดส่วนการถือหุ้นในบริษัท ณ วันที่ 31 ธันวาคม 2565 :	-ไม่มี-
ความสัมพันธ์ทางครอบครัวระหว่างกรรมการและผู้บริหาร :	-ไม่มี-
ประวัติการกระทำผิดกฎหมายในระยะ 10 ปี ย้อนหลัง :	-ไม่มี-



11. นายประมุข อุณจักร

อายุ	46 ปี
วันที่ได้รับการแต่งตั้งเป็นกรรมการบริษัทครั้งแรก	29 เมษายน 2562
ตำแหน่ง :	กรรมการ
ตำแหน่งในบริษัทจดทะเบียนอื่น :	<ul style="list-style-type: none"> กรรมการบริหาร บริษัท เชียงใหม่รวมธุรกิจการแพทย์ จำกัด (มหาชน)
ตำแหน่งในกิจการที่ไม่ใช่บริษัทจดทะเบียน :	<ul style="list-style-type: none"> กรรมการบริหาร บริษัท เทพปัญญาธุรกิจ จำกัด กรรมการบริหาร บริษัท โรงพยาบาลเชียงใหม่รวม จำกัด
ประวัติการศึกษา :	<ul style="list-style-type: none"> แพทยศาสตรบัณฑิต มหาวิทยาลัยมหิดล วุฒิปริญญาตรี สาขาวิทยาศาสตร์ มหาวิทยาลัยมหิดล
ประสบการณ์การทำงาน 5 ปีย้อนหลัง :	<ul style="list-style-type: none"> 2562 - ปัจจุบัน กรรมการ บริษัท โรงพยาบาลวิภาวดี จำกัด (มหาชน) 2551 - ปัจจุบัน กรรมการบริหาร บริษัท เชียงใหม่รวมธุรกิจการแพทย์ จำกัด (มหาชน) 2551 - ปัจจุบัน กรรมการบริหาร บริษัท เทพปัญญาธุรกิจ จำกัด 2551 - ปัจจุบัน กรรมการบริหาร บริษัท โรงพยาบาลเชียงใหม่รวม จำกัด 2551 - ปัจจุบัน ศัลยแพทย์ทั่วไป โรงพยาบาลเชียงใหม่รวม
การยอมรับของสมาคมส่งเสริมกรรมการบริษัทไทย :	-ไม่มี-
การยอมรับอื่น :	-ไม่มี-
สัดส่วนการถือหุ้นในบริษัท ณ วันที่ 31 ธันวาคม 2565 :	ร้อยละ 0.74
ความสัมพันธ์ทางครอบครัวระหว่างกรรมการและผู้บริหาร :	-ไม่มี-
ประวัติการกระทำผิดกฎหมายในระยะ 10 ปี ย้อนหลัง :	-ไม่มี-



12. นางญาตา พัทธมขายน

อายุ	54 ปี
วันที่ได้รับการแต่งตั้งเป็นกรรมการบริษัทครั้งแรก	25 กันยายน 2545
ตำแหน่ง :	กรรมการ / กรรมการบริหาร / กรรมการธรรมาภิบาล
ตำแหน่งในบริษัทจดทะเบียนอื่น :	-ไม่มี-
ตำแหน่งในกิจการที่ไม่ใช่บริษัทจดทะเบียน :	-ไม่มี-
ประวัติการศึกษา :	<ul style="list-style-type: none"> ปริญญาโท สาขาการตลาด สถาบันบัณฑิตบริหารธุรกิจศศินทร์แห่งจุฬาลงกรณ์มหาวิทยาลัย ประกาศนียบัตรวิชาชีพชั้นสูง การตลาด มหาวิทยาลัยนอร์ธ
ประสบการณ์การทำงาน 5 ปีย้อนหลัง :	<ul style="list-style-type: none"> 2563 - ปัจจุบัน กรรมการ บริษัท วี พร็อพเพอร์ตี้ จำกัด 2557 - ปัจจุบัน กรรมการ บริษัท บิวตี้ ดีไซน์ เซ็นเตอร์ จำกัด 2552 - 2565 กรรมการ บริษัท พรีเมียม สแตน พาร์ท สวีท จำกัด 2552 - ปัจจุบัน กรรมการ โรงพยาบาลวิภาวดี จำกัด (มหาชน)
การยอมรับของสมาคมส่งเสริมกรรมการบริษัทไทย :	-ไม่มี-
การยอมรับอื่น :	<ul style="list-style-type: none"> Introduction to Sustainability Reporting and the GRI Standards, GRI Academy Online
สัดส่วนการถือหุ้นในบริษัท ณ วันที่ 31 ธันวาคม 2565 :	ร้อยละ 0.30
ความสัมพันธ์ทางครอบครัวระหว่างกรรมการและผู้บริหาร :	-ไม่มี-
ประวัติการกระทำผิดกฎหมายในระยะ 10 ปี ย้อนหลัง :	-ไม่มี-



13. นางสาวกฤษณี กาญจนพิทักษ์

อายุ	41 ปี
วันที่ได้รับการแต่งตั้งเป็นกรรมการบริษัทครั้งแรก	13 พฤศจิกายน 2558
ตำแหน่ง :	กรรมการ
ตำแหน่งในบริษัทจดทะเบียนอื่น :	<ul style="list-style-type: none"> รองผู้อำนวยการฝ่ายการเงินและบัญชี บริษัท โรงพยาบาลรามคำแหง จำกัด (มหาชน) กรรมการ บริษัท ธนบุรี เฮลท์แคร์ กรุ๊ป จำกัด (มหาชน)
ตำแหน่งในกิจการที่ไม่ใช่บริษัทจดทะเบียน :	<ul style="list-style-type: none"> กรรมการ บริษัท เอส.ซี.ซี. แลนด์ จำกัด กรรมการผู้จัดการ บริษัท เพลินเนเรียม จำกัด กรรมการผู้จัดการ บริษัท เลกาซี กอล์ฟ (ประเทศไทย) จำกัด
ประวัติการศึกษา :	<ul style="list-style-type: none"> Ph.D. Knowledge Management, Kingston University, UK M.Sc. Business Research Development, Kingston University, UK MA. International Finance (with commendation), Kingston University, UK ปริญญาตรี พาณิชยศาสตร์และการบัญชี จุฬาลงกรณ์มหาวิทยาลัย
ประสบการณ์การทำงาน 5 ปีย้อนหลัง :	<ul style="list-style-type: none"> 2564 - ปัจจุบัน : รองผู้อำนวยการฝ่ายการเงินและบัญชี บริษัท โรงพยาบาลรามคำแหง จำกัด (มหาชน) ปัจจุบัน : กรรมการ บริษัท เอส.ซี.ซี. แลนด์ จำกัด 2562 - ปัจจุบัน : กรรมการ บริษัท ธนบุรี เฮลท์แคร์ กรุ๊ป จำกัด (มหาชน) 2558 - ปัจจุบัน : กรรมการ บริษัท โรงพยาบาลวิภาวดี จำกัด (มหาชน) 2557 - ปัจจุบัน : กรรมการผู้จัดการ บริษัท เพลินเนเรียม จำกัด 2555 - ปัจจุบัน : กรรมการผู้จัดการ บริษัท เลกาซี กอล์ฟ (ประเทศไทย) จำกัด
การอบรมของสมาคมส่งเสริมกรรมการบริษัทไทย :	Director Certification Program (DCP) รุ่นที่ 152/2555
การอบรมอื่น :	-ไม่มี-
สัดส่วนการถือหุ้นในบริษัท ณ วันที่ 31 ธันวาคม 2565 :	-ไม่มี-
ความสัมพันธ์ทางครอบครัวระหว่างกรรมการและผู้บริหาร :	-ไม่มี-
ประวัติการกระทำผิดกฎหมายในระยะ 10 ปี ย้อนหลัง :	-ไม่มี-





14. นายพิชิต วีริยะเมตตากุล

อายุ	37 ปี
วันที่ได้รับการแต่งตั้งเป็นกรรมการบริษัทครั้งแรก	1 กุมภาพันธ์ 2559
ตำแหน่ง :	กรรมการ / กรรมการบริหาร / กรรมการบริหารความเสี่ยงและการลงทุน / กรรมการผู้จัดการ
ตำแหน่งในบริษัทจดทะเบียนอื่น :	-ไม่มี-
ตำแหน่งในกิจการที่ไม่ใช่บริษัทจดทะเบียน :	<ul style="list-style-type: none"> • กรรมการ บริษัท สิ้นแพทย์ จำกัด • กรรมการ บริษัท สิ้นแพทย์ เซรัจิกส์ จำกัด • กรรมการ บริษัท วิหาราม - ชัยปราการ จำกัด • กรรมการ บริษัท โกโซลาร์ จำกัด • กรรมการ บริษัท บางนาเรสซิเดนซ์ จำกัด • กรรมการ บริษัท บิวตี้ ดีไซน์ เซ็นเตอร์ จำกัด • กรรมการ บริษัท เทพารักษ์พัฒนาการ จำกัด • กรรมการ บริษัท รัชดา ออฟฟิส บิลด์ดิ้ง จำกัด • กรรมการ บริษัท โรงพยาบาลวิภาวดี - ปากเกร็ด จำกัด • กรรมการ บริษัท โรงพยาบาลบางโพ จำกัด • กรรมการ บริษัท วี พร็อพเพอร์ตี้ จำกัด
ประวัติการศึกษา :	<ul style="list-style-type: none"> • Master Degree in International Economics, University of International Business & Economics (UIBE) ปักกิ่ง จีน • ปริญญาโท สาขากฎหมายธุรกิจ มหาวิทยาลัยรามคำแหง • ปริญญาตรี สาขาวิศวกรรมศาสตร์ มหาวิทยาลัยชินวัตร
ประสบการณ์การทำงาน 5 ปีย้อนหลัง :	<ul style="list-style-type: none"> 2564 - ปัจจุบัน 2562 - ปัจจุบัน 2562 - ปัจจุบัน 2562 - ปัจจุบัน 2561 - 2565 2561 - ปัจจุบัน 2559 - ปัจจุบัน 2559 - ปัจจุบัน 2559 - ปัจจุบัน 2559 - ปัจจุบัน 2559 - ปัจจุบัน 2559 - ปัจจุบัน 2559 - ปัจจุบัน 2556 - ปัจจุบัน 2554 - ปัจจุบัน <ul style="list-style-type: none"> • กรรมการ บริษัท วี พร็อพเพอร์ตี้ จำกัด • กรรมการผู้จัดการ บริษัท โรงพยาบาลวิภาวดี จำกัด (มหาชน) • กรรมการ บริษัท สิ้นแพทย์ จำกัด • กรรมการ บริษัท สิ้นแพทย์ เซรัจิกส์ จำกัด • กรรมการ บริษัท ปรีณส์ตัน พาร์ค สวีท จำกัด • กรรมการ บริษัท วิหาราม - ชัยปราการ จำกัด • กรรมการ บริษัท โกโซลาร์ จำกัด • กรรมการ บริษัท บางนาเรสซิเดนซ์ จำกัด • กรรมการ บริษัท บิวตี้ ดีไซน์ เซ็นเตอร์ จำกัด • กรรมการ บริษัท เทพารักษ์พัฒนาการ จำกัด • กรรมการ บริษัท รัชดา ออฟฟิส บิลด์ดิ้ง จำกัด • กรรมการบริหาร บริษัท โรงพยาบาลวิภาวดี จำกัด (มหาชน) • กรรมการ บริษัท โรงพยาบาลวิภาวดี - ปากเกร็ด จำกัด • กรรมการ บริษัท บริษัท โรงพยาบาลบางโพ จำกัด
การยอมรับของสมาคมส่งเสริมกรรมการบริษัทไทย :	• Director Accreditation Program รุ่นที่ 253/2560
การยอมรับอื่น :	<ul style="list-style-type: none"> • The Oxford Programmed on Negotiation in Bangkok (Cohort 2) สถาบัน Leadership Focus Institute • หลักสูตรประกาศนียบัตรผู้นำยุคใหม่ในระบอบประชาธิปไตย สถาบันพระปกเกล้า • RE-CU, อสังหาริมทรัพย์ จุฬาลงกรณ์มหาวิทยาลัย • Thai Chinese Young Executive Program สถานทูตจีน และสมาคม วัฒนธรรมและเศรษฐกิจไทย-จีน
สัดส่วนการถือหุ้นในบริษัท ณ วันที่ 31 ธันวาคม 2565 :	ร้อยละ 3.48
ความสัมพันธ์ทางครอบครัวระหว่างกรรมการและผู้บริหาร :	บุตรของนายชัยสิทธิ์ วีริยะเมตตากุล
ประวัติการกระทำผิดกฎหมายในระยะ 10 ปี ย้อนหลัง :	- ไม่มี-



15. นางบวรพรรณ รั้วประเสริฐ

อายุ	70 ปี
วันที่ได้รับการแต่งตั้งเป็นกรรมการบริษัทครั้งแรก	18 เมษายน 2540
ตำแหน่ง :	กรรมการและเลขานุการ / กรรมการบริหาร / กรรมการบริหารความเสี่ยงและการลงทุน
ตำแหน่งในบริษัทจดทะเบียนอื่น :	-ไม่มี-
ตำแหน่งในกิจการที่ไม่ใช่บริษัทจดทะเบียน :	<ul style="list-style-type: none"> กรรมการและเลขานุการ บริษัท โรงพยาบาลเจ้าพระยา จำกัด (มหาชน)
ประวัติการศึกษา :	<ul style="list-style-type: none"> ปริญญาเอก ปรัชญาคุณภูมิบัณฑิต สาขาการบริหารการพัฒนา มหาวิทยาลัยราชภัฏ สวนสุนันทา ปริญญาโทสาขาบัญชี คณะพาณิชยศาสตร์และการบัญชี จุฬาลงกรณ์มหาวิทยาลัย
ประสบการณ์การทำงาน 5 ปีย้อนหลัง :	<ul style="list-style-type: none"> 2554 - ปัจจุบัน อาจารย์ หลักสูตรปริญญาเอก มหาวิทยาลัยราชภัฏ สวนสุนันทา 2540 - ปัจจุบัน กรรมการและเลขานุการ บริษัท โรงพยาบาลวิภาวดี จำกัด (มหาชน) 2534 - ปัจจุบัน กรรมการและเลขานุการ บริษัท โรงพยาบาลเจ้าพระยา จำกัด (มหาชน)
การอบรมของสมาคมส่งเสริมกรรมการบริษัทไทย :	Director Certification Program (DCP) รุ่น 263/2561
การอบรมอื่น :	<ul style="list-style-type: none"> หลักสูตรจิตวิทยาความมั่นคง (สจว. 80) หลักสูตรการบริหารงานตรวจสอบภายใน สภาวิชาชีพบัญชี หลักสูตรการบริหารงานตรวจสอบระบบคอมพิวเตอร์ สภาวิชาชีพบัญชี วิทยาลัยป้องกันราชอาณาจักร หลักสูตรภาครัฐร่วมเอกชน (วปรอ. 4313)
สัดส่วนการถือหุ้นในบริษัท ณ วันที่ 31 ธันวาคม 2565 :	-ไม่มี-
ความสัมพันธ์ทางครอบครัวระหว่างกรรมการและผู้บริหาร :	-ไม่มี-
ประวัติการกระทำผิดกฎหมายในระยะ 10 ปี ย้อนหลัง :	-ไม่มี-



16. นายชัยสิทธิ์ คุปต์วิวัฒน์

อายุ	68 ปี
ตำแหน่ง :	กรรมการบริหาร / ผู้อำนวยการโรงพยาบาล
ตำแหน่งในบริษัทจดทะเบียนอื่น :	-ไม่มี-
ตำแหน่งในกิจการที่ไม่ใช่บริษัทจดทะเบียน :	<ul style="list-style-type: none"> กรรมการ บริษัท อินโนเวชั่น เทคโนโลยี จำกัด
ประวัติการศึกษา :	<ul style="list-style-type: none"> ปริญญาโทสาขาการจัดการ สถาบันบัณฑิตบริหารธุรกิจศศินทร์ จุฬาลงกรณ์มหาวิทยาลัย แพทยศาสตรบัณฑิต สาขาศัลยศาสตร์ ศิริราชพยาบาล มหาวิทยาลัยมหิดล
ประสบการณ์การทำงาน 5 ปีย้อนหลัง :	<ul style="list-style-type: none"> 2552 - ปัจจุบัน กรรมการบริหาร / ผู้อำนวยการโรงพยาบาล บริษัท โรงพยาบาลวิภาวดี จำกัด (มหาชน) 2552 - ปัจจุบัน กรรมการ บริษัท อินโนเวชั่น เทคโนโลยี จำกัด
การอบรมของสมาคมส่งเสริมกรรมการบริษัทไทย :	-ไม่มี-
การอบรมอื่น :	<ul style="list-style-type: none"> วุฒิบัตรศัลยศาสตร์ อนุมัติบัตรประสาทศัลยศาสตร์
สัดส่วนการถือหุ้นในบริษัท ณ วันที่ 31 ธันวาคม 2565 :	ร้อยละ 0.002
ความสัมพันธ์ทางครอบครัวระหว่างกรรมการและผู้บริหาร :	-ไม่มี-
ประวัติการกระทำผิดกฎหมายในระยะ 10 ปี ย้อนหลัง :	-ไม่มี-

17. นายยงยุทธ โคมสุริยา

อายุ	65 ปี
ตำแหน่ง :	ผู้อำนวยการฝ่ายบัญชีและการเงิน
ตำแหน่งในบริษัทจดทะเบียนอื่น :	-ไม่มี-
ตำแหน่งในกิจการที่ไม่ใช่บริษัทจดทะเบียน :	-ไม่มี-
ประวัติการศึกษา :	<ul style="list-style-type: none"> ปริญญาตรีบัญชีบัณฑิต มหาวิทยาลัยสุโขทัยธรรมาธิราช ปริญญาตรีบริหารธุรกิจ มหาวิทยาลัยเกษตรศาสตร์
ประสบการณ์การทำงาน 5 ปีย้อนหลัง : 2554 - ปัจจุบัน	ผู้อำนวยการฝ่ายบัญชีและการเงิน บริษัท โรงพยาบาลวิภาวดี จำกัด (มหาชน)
การอบรมของสมาคมส่งเสริมกรรมการบริษัทไทย :	-ไม่มี-
การอบรมอื่น :	<ul style="list-style-type: none"> ข้อควรระวังในการยื่นงบการเงินปี 2564 และการเตรียมความพร้อมสำหรับการนำส่งงบการเงินปี 2565 ข้อควรระวังในการจัดทำงบการเงิน การปิดบัญชี และการนำเสนองบการเงินให้สอดคล้องตามมาตรฐานการรายงานทางการเงินก่อนนำส่งงบการเงิน การแก้ปัญหาในการจัดทำบัญชีให้สอดคล้องตามมาตรฐานการบัญชี และมาตรฐานการรายงานทางการเงิน การบันทึกบัญชีรายได้และค่าใช้จ่าย ผลกระทบต่อการคำนวณกำไรสุทธิ
สัดส่วนการถือหุ้นในบริษัท ณ วันที่ 31 ธันวาคม 2565 :	ร้อยละ 0.00
ความสัมพันธ์ทางครอบครัวระหว่างกรรมการและผู้บริหาร :	-ไม่มี-
ประวัติการกระทำผิดกฎหมายในระยะ 10 ปี ย้อนหลัง :	-ไม่มี-



18. นางศศิธร นรไกร

อายุ	64 ปี
ตำแหน่ง :	กรรมการบริหาร / เลขานุการบริษัท / ผู้อำนวยการฝ่ายบริหารทั่วไป
ตำแหน่งในบริษัทจดทะเบียนอื่น :	-ไม่มี-
ตำแหน่งในกิจการที่ไม่ใช่บริษัทจดทะเบียน :	กรรมการ บริษัท อินโนเวชั่น เทคโนโลยี จำกัด
ประวัติการศึกษา :	<ul style="list-style-type: none"> Mini MBA Master of Management รุ่นที่ 22 สถาบันบัณฑิตพัฒนบริหารศาสตร์ (NIDA) ปริญญาตรี นิติศาสตรบัณฑิต จุฬาลงกรณ์มหาวิทยาลัย
ประสบการณ์การทำงาน 5 ปีย้อนหลัง : 2555 — ปัจจุบัน	กรรมการบริหาร บริษัท โรงพยาบาลวิภาวดี จำกัด (มหาชน)
2551 — ปัจจุบัน	เลขานุการบริษัท บริษัท โรงพยาบาลวิภาวดี จำกัด (มหาชน)
2549 — ปัจจุบัน	กรรมการ บริษัท อินโนเวชั่น เทคโนโลยี จำกัด
2546 — ปัจจุบัน	ผู้อำนวยการฝ่ายบริหารทั่วไป บริษัท โรงพยาบาลวิภาวดี จำกัด (มหาชน)
การอบรมของสมาคมส่งเสริมกรรมการบริษัทไทย :	<ul style="list-style-type: none"> Corporate Secretary Development Program รุ่นที่ 5 หลักสูตรการบริหารความเสี่ยงขององค์กร หลักสูตรกำกับดูแลกิจการที่ดี
การอบรมอื่น :	หลักสูตรการใช้ข้อมูลภายใน
สัดส่วนการถือหุ้นในบริษัท ณ วันที่ 31 ธันวาคม 2565 :	ร้อยละ 0.01
ความสัมพันธ์ทางครอบครัวระหว่างกรรมการและผู้บริหาร :	-ไม่มี-
ประวัติการกระทำผิดกฎหมายในระยะ 10 ปี ย้อนหลัง :	-ไม่มี-

เอกสารแนบ 2

รายละเอียดเกี่ยวกับกรรมการของบริษัทย่อย และบริษัทร่วม

รายชื่อ	บริษัทย่อย			บริษัทร่วม		
	CMR	บจ.ปิวตี้ ดีไซน์ เซ็นเตอร์	บจ. วีพีซีชั่น	บจ.โรงพยาบาล วิภาราม	บจ.โรงพยาบาล บางโพ	บจ. ทิพย์บดินทร์
1. นายชำนาญ ชนะภัย	X			/		
2. นายวรพันธ์ อุณจักร	/,M					
3. นายดุสิต ศรีสกุล	/,O					
4. นายสุเมธ อันตระกูล	/					
5. นายธีระยุทธ นิยมกุล	/					
6. นายชัยสิทธิ์ วิริยะเมตตากุล	/			/		/
7. นายสิทธิ ภาณุพัฒน์พงศ์	/			/		/
8. นายฤชชัช กาญจนพิทักษ์	/					
9. นายธฤต ชีนอิม	/					
10. นายสุทธิศักดิ์ คณาปราชญ์	//					
11. นาย เกริก จิตดาลาน	//					
12. น.ส.วรรณรัตน์ ชุนอำไพ	//					
13. นายพิจิตต์ วิริยะเมตตากุล		/	/	/	/	/
14. นางญาติา พัฒนขายน		/	/			
15. นางสาวณัชชา กิจจริยภูมิ		/				
16. นายธรรณัส กระต่ายทอง			/			
17. นายสวัสดิ์ เถกิงเดช				/		
18. นายเอื้อชาติ กาญจนพิทักษ์				/	/	/
19. นายพิชญ สมบูรณ์สิน				/		
20. นายเจิมพล ภูมิตระกูล				/		
21. นายไพบูลย์ เอกแสงศรี				/		
22. นายเกตุ สายเพชร					/	
23. นางสมจิตต์ สายเพชร					/	
24. นางสาวชุติมา สายเพชร					/	
25. นางสาวเมธนี สายเพชร					/	
26. นางสาวสมปอง ตงพิพัฒน์					/	
27. นางสมใจ ธีรตยาคีนันท์					/	
28. นายประพฤทธิ์ ตงพิพัฒน์					/	
29. นายพร้อมพงษ์ พิระบูล					/	
30. นายอิสสระชัย จุลโมกษ์					/	
31. นายเชษฐา ศิวะกฤษณ์กุล						/
32. นางสาววัชรียา ไผดิลก						/

X = ประธานกรรมการ, / = กรรมการ, //, กรรมการอิสระ, /// = กรรมการบริหาร, M = ประธานกรรมการบริหาร, O = ผู้บริหาร



เอกสารแนบ 3

รายละเอียดเกี่ยวกับหัวหน้างานผู้ตรวจสอบภายใน และหัวหน้างานกำกับดูแลการปฏิบัติงานของบริษัท (COMPLIANCE)

1. ชื่อ สกุล	นายมี้งภิมุขย์ ลิ้มจรรยาศักดิ์
2. ตำแหน่ง	หัวหน้าสำนักงานตรวจสอบภายใน
3. คุณวุฒิการศึกษา	ปริญญาตรี วิชาเอกการบัญชี มหาวิทยาลัยรามคำแหง
4. ประสบการณ์ทำงาน	ฝ่ายตรวจสอบ ธนาคารไทยพาณิชย์ สำนักงานใหญ่
5. การฝึกอบรมที่เกี่ยวข้อง	<ol style="list-style-type: none"> มาตรฐานการปฏิบัติงานของผู้ตรวจสอบภายใน และผู้เกี่ยวข้องกับงานตรวจสอบภายใน ความท้าทายของผู้ตรวจสอบภายในต่อการสร้างมูลค่าเพิ่มในภาวะเศรษฐกิจปัจจุบัน (Internal Audit's Challenge in Value Adding) การบริหารความเสี่ยง (ชั้น Advance) ระบบการควบคุมภายในตามแนวทาง COSO การปฏิบัติงานตรวจสอบภายในในระบบสารสนเทศ เจาะประเด็นการทุจริตที่องค์กรต้องรู้ทันและจัดการให้จบเพื่อความยั่งยืนของธุรกิจ CG Forum ครั้งที่ 2 "Fraud Risk Management" การควบคุมภายในเกี่ยวกับรายงานทางการเงิน : กลยุทธ์การเพิ่มมูลค่ากิจการ Micro MBA in Health : การแพทย์พอเพียงและการปฏิรูประบบสาธารณสุข Root Cause Analysis & Corrective Actions JCI Standards for Hospitals, 5th Edition สำหรับหัวหน้างานและมือขวา ระบบคุณภาพ JCI 6th Edition : Update Change Transition Course from ISO 9001:2008 to ISO 9001:2015 (Identifying the changes) การป้องกันและควบคุมการติดเชื้อในโรงพยาบาลสำหรับสำนักงาน โครงการพัฒนาทักษะผู้บริหาร
6. หน้าที่ความรับผิดชอบ	ตรวจสอบประเมินผลและติดตามการดำเนินงานของหน่วยงานต่างๆ ว่าสามารถบรรลุวัตถุประสงค์ขององค์กรที่กำหนดไว้อย่างมีประสิทธิภาพ ประสิทธิผลและประหยัดหรือไม่ และประเมินระบบการควบคุมภายในขององค์กรเพื่อให้ความมั่นใจต่อคณะกรรมการบริษัท, คณะกรรมการบริหาร, คณะกรรมการตรวจสอบ และผู้บริหาร ว่ากิจกรรมต่างๆ ได้มีระบบการควบคุมภายในที่เพียงพอ

เอกสารแนบ 4

ทรัพย์สินที่ใช้ในการประกอบธุรกิจและรายละเอียด เกี่ยวกับรายการประเมินราคาทรัพย์สิน

ทรัพย์สินที่ใช้ในการประกอบธุรกิจ

ท่านสามารถดูรายละเอียดได้ใน “1. โครงสร้างการดำเนินงานของกลุ่มบริษัท หัวข้อ ทรัพย์สินที่ใช้ในการประกอบธุรกิจ”

รายละเอียดเกี่ยวกับรายการประเมินราคาทรัพย์สิน

- ไม่มี -



นโยบายและแนวปฏิบัติการกำกับดูแลกิจการ ฉบับเต็ม

บริษัทได้มีการเผยแพร่แนวนโยบายสำคัญต่างๆ เกี่ยวกับการกำกับดูแลกิจการที่ดีผ่านทางช่องทางเว็บไซต์ของบริษัทโดยสามารถสแกน QR Code หรือผ่านเว็บไซต์ <https://www.vibhavadi.com/ir-corporate-governance>



รายงานของคณะกรรมการตรวจสอบ

เรียน ท่านผู้ถือหุ้น

คณะกรรมการของบริษัท โรงพยาบาลวิภาวดี จำกัด (มหาชน) เป็นผู้แต่งตั้งคณะกรรมการตรวจสอบ ซึ่งประกอบด้วยกรรมการอิสระท่านนั้นโดย ณ สิ้นปี 2565 มีกรรมการตรวจสอบรวม 4 ท่าน กรรมการทั้งหมดมีคุณสมบัติเหมาะสมตามที่ตลาดหลักทรัพย์แห่งประเทศไทย (ตลท.) กำหนด หน้าที่และความรับผิดชอบที่สำคัญของคณะกรรมการตรวจสอบได้แก่ การดูแลและสอบทานรายงานทางการเงินของบริษัท ให้เป็นไปตามมาตรฐานบัญชี มีการเปิดเผยข้อมูลอย่างถูกต้องและเพียงพอ ดูแลให้บริษัทมีระบบการควบคุมภายใน การประเมินความเสี่ยงและการควบคุมความเสี่ยงที่เหมาะสมและมีประสิทธิภาพ มีการปฏิบัติตามข้อกำหนดและกฎหมายที่เกี่ยวข้อง และดูแลกรณีที่อาจเกิดความขัดแย้งทางผลประโยชน์ในการทำรายการระหว่างบริษัทกับบุคคลที่เกี่ยวข้องกัน

คณะกรรมการตรวจสอบของบริษัท โรงพยาบาลวิภาวดี จำกัด (มหาชน) ประกอบด้วยกรรมการอิสระที่มีได้ดำรงตำแหน่งในคณะกรรมการบริหารจำนวน 4 ท่าน ดังนี้

- | | | |
|------------------|----------------|----------------------|
| 1. นายศิริโรตม์ | สวัสดิ์พาณิชย์ | ประธานกรรมการตรวจสอบ |
| 2. นายนิคม | ไวยรัชพานิช | กรรมการตรวจสอบ |
| 3. นายประเสริฐ | ศรีอุฬารพงศ์ | กรรมการตรวจสอบ |
| 4. นายชัยนรินทร์ | สายรังษี | กรรมการตรวจสอบ |

โดยมีนายมีงิมุช ลิ้มจรรยาศักดิ์ เป็นเลขานุการคณะกรรมการตรวจสอบ

ในปี 2565 มีการประชุมคณะกรรมการตรวจสอบทั้งหมด 6 ครั้ง โดยมีกรรมการตรวจสอบเข้าประชุมครบองค์ประชุมทุกครั้ง โดยทุกสิ้นปีคณะกรรมการตรวจสอบมีการประเมินผลการปฏิบัติหน้าที่ของคณะกรรมการตรวจสอบโดยรวมและประเมินตนเอง หัวข้อที่ประเมิน ได้แก่ โครงสร้างและคุณสมบัติ บทบาทหน้าที่และความรับผิดชอบ การปฏิบัติหน้าที่และการประชุม ความเห็นโดยรวม การปฏิบัติงานของเลขานุการคณะกรรมการตรวจสอบ และการปฏิบัติงานของสำนักตรวจสอบ โดยมีการปฏิบัติหน้าที่ที่สำคัญดังนี้

1. สอบทานงบการเงินของบริษัทและบริษัทย่อย ก่อนนำเสนอต่อคณะกรรมการบริษัท ทั้งนี้ จากการสอบทานงบการเงินและซักถามข้อมูลจากฝ่ายบริหาร รวมทั้งการประชุมกับผู้สอบบัญชีโดยไม่มีฝ่ายบริหารและพิจารณาข้อเสนอแนะของผู้สอบบัญชี คณะกรรมการตรวจสอบมีความเห็นว่างบการเงินดังกล่าวได้จัดทำอย่างถูกต้อง ครบถ้วน และเป็นที่ยอมรับได้
2. สอบทานและประเมินความเพียงพอของระบบการควบคุมภายใน ทั้งนี้ คณะกรรมการตรวจสอบมีความเห็นว่าบริษัทมีระบบการควบคุมภายในที่เหมาะสม มีประสิทธิภาพ และเพียงพอกับการป้องกันความเสี่ยงจากการดำเนินงานตามแนวนโยบายและกลยุทธ์ต่างๆ ของบริษัท
3. สอบทานให้บริษัทปฏิบัติตามกฎหมายว่าด้วยหลักทรัพย์และตลาดหลักทรัพย์ ข้อกำหนดของตลาดหลักทรัพย์ และกฎหมายที่เกี่ยวข้องกับธุรกิจของบริษัท
4. พิจารณา คัดเลือก เสนอแต่งตั้งบุคคลซึ่งมีความเป็นอิสระจากบริษัท สอบบัญชีธรรมาณี จำกัด ให้เป็นผู้สอบบัญชีของบริษัท และเสนอคำตอบแทนของบุคคลดังกล่าว
5. พิจารณารายการที่เกี่ยวข้องกันหรือรายการที่อาจมีความขัดแย้งทางผลประโยชน์ ให้เป็นไปตามกฎหมายและข้อกำหนดของตลาดหลักทรัพย์ ทั้งนี้ คณะกรรมการตรวจสอบมีความเห็นว่ารายการดังกล่าวเป็นรายการธุรกิจปกติของบริษัท
6. พิจารณานโยบายแผนงานตรวจสอบภายใน ซึ่งกำหนดให้มีความสอดคล้องกับลักษณะการประกอบธุรกิจของบริษัทรวมถึงนโยบายแผนงาน กระบวนการทำงาน และความเสี่ยงในการดำเนินธุรกิจของบริษัท
7. พิจารณานโยบายงบประมาณค่าใช้จ่ายประจำปี และอัตราค่าจ้างของสำนักตรวจสอบภายในองค์กร
8. ทบทวนและประเมินกฎบัตรคณะกรรมการตรวจสอบ และเสนอแนะการปรับปรุงเปลี่ยนแปลงต่อคณะกรรมการบริษัทเพื่อการอนุมัติ



9. ทบทวนมาตรการป้องกันความเสี่ยงที่อาจทำให้เกิดการทุจริตคอร์รัปชัน เพื่อให้มั่นใจได้ว่ามีระบบการควบคุมภายในที่ดีเพียงพอที่จะไม่ทำให้เกิดช่องโหว่ที่ (อาจ) จะทำให้เกิดการทุจริตคอร์รัปชันได้ ซึ่งปัจจุบันยังไม่มีเหตุการณ์หรือความเสี่ยงดังกล่าวเกิดขึ้น

คณะกรรมการตรวจสอบได้ปฏิบัติงานตามหน้าที่และความรับผิดชอบที่ได้รับมอบหมายจากคณะกรรมการบริษัท ด้วยความระมัดระวังอย่างเต็มความสามารถ ทั้งนี้ เพื่อประโยชน์ของบริษัท ผู้ถือหุ้น และผู้มีส่วนได้เสียทั้งปวง

ในนามคณะกรรมการตรวจสอบ



(นายศิโรตม์ สวัสดิ์พาณิชย์)

ประธานคณะกรรมการตรวจสอบ
บริษัท โรงพยาบาลวิภาวดี จำกัด (มหาชน)

รายงานคณะกรรมการสรรหา และพิจารณาค่าตอบแทน

เรียน ท่านผู้ถือหุ้น

คณะกรรมการสรรหาและพิจารณาค่าตอบแทนของบริษัท โรงพยาบาลวิภาวดี จำกัด (มหาชน) (“บริษัทฯ”) ได้รับการแต่งตั้งจากคณะกรรมการบริษัท เพื่อทำหน้าที่คัดเลือกบุคคลที่มีคุณสมบัติเหมาะสมที่จะดำรงตำแหน่งกรรมการบริษัท และกรรมการชุดย่อย รวมถึงกำหนดค่าตอบแทนของกรรมการ อย่างเป็นธรรมและโปร่งใส เพื่อนำเสนอต่อที่ประชุมคณะกรรมการบริษัท พิจารณาให้ความเห็นชอบก่อนที่จะนำเสนอให้ที่ประชุมผู้ถือหุ้นพิจารณาอนุมัติ เป็นประจำทุกปี ซึ่งคณะกรรมการสรรหาและพิจารณาค่าตอบแทน ประกอบด้วยกรรมการ 3 ท่าน ดังนี้

1. นายนิคม ไวยรัชพานิช	ประธานคณะกรรมการสรรหาและพิจารณาค่าตอบแทน
2. นายชัยสิทธิ์ วิริยะเมตตากุล	กรรมการสรรหาและพิจารณาค่าตอบแทน
3. นายเอื้อชาติ กาญจนพิทักษ์	กรรมการสรรหาและพิจารณาค่าตอบแทน

ในปี 2565 คณะกรรมการสรรหาและพิจารณาค่าตอบแทนมีการประชุม 2 ครั้ง เพื่อพิจารณาเรื่องต่างๆ และรายงานผลการประชุมพร้อมความเห็นต่อคณะกรรมการบริษัทพิจารณา โดยสรุปสาระสำคัญที่พิจารณา ได้ดังนี้

- ดำเนินการสรรหาและนำเสนอรายชื่อกรรมการของบริษัทและกรรมการชุดย่อยที่มีคุณสมบัติเหมาะสมทดแทนกรรมการที่ครบวาระและลาออก โดยพิจารณาจาก ความรู้ ความสามารถ ประสบการณ์ ที่เหมาะสมกับลักษณะธุรกิจของบริษัทฯ ให้คณะกรรมการบริษัทพิจารณาและนำเสนอให้ผู้ประชุมผู้ถือหุ้นพิจารณาอนุมัติ
- พิจารณาค่าตอบแทนของคณะกรรมการบริษัท และกรรมการชุดย่อย ซึ่งมีหลักเกณฑ์กำหนดค่าตอบแทนกรรมการจากผลประกอบการผลการปฏิบัติงาน อำนาจหน้าที่และความรับผิดชอบของกรรมการ การเติบโตและผลการดำเนินงานของบริษัท สภาพคล่องทางธุรกิจ และผลการปฏิบัติหน้าที่ของกรรมการแต่ละคน โดยเปรียบเทียบกับธุรกิจ ในประเภทเดียวกับบริษัท หรือใกล้เคียงกัน ให้คณะกรรมการบริษัทพิจารณาและนำเสนอให้ผู้ประชุมผู้ถือหุ้นพิจารณาอนุมัติ
- ประเมินผลการปฏิบัติงานของคณะกรรมการสรรหาและพิจารณาค่าตอบแทนแบบรายคณะและรายบุคคล ประจำปี 2565 ซึ่งผลการประเมินโดยรวมอยู่ระดับ “ดีเยี่ยม” ทั้งนี้ คณะกรรมการสรรหาและพิจารณาค่าตอบแทน มีความตั้งใจจะนำผลการประเมินที่ได้ไปเป็นแนวทางในการปรับปรุงการปฏิบัติหน้าที่ต่อไป

คณะกรรมการสรรหาและพิจารณาค่าตอบแทนได้ปฏิบัติงานตามหน้าที่ตามที่ได้รับมอบหมายด้วยความระมัดระวังรอบคอบ โปร่งใส เที่ยงธรรม และให้ความเห็นอย่างตรงไปตรงมา ตามหลักการกำกับดูแลกิจการที่ดี เพื่อประโยชน์สูงสุดต่อผู้มีส่วนได้เสียทุกฝ่ายเป็นสำคัญ

ในนามคณะกรรมการสรรหาและพิจารณาค่าตอบแทน



(นายนิคม ไวยรัชพานิช)

ประธานคณะกรรมการสรรหาและพิจารณาค่าตอบแทน
บริษัท โรงพยาบาลวิภาวดี จำกัด (มหาชน)



รายงานคณะกรรมการธรรมาภิบาล

เรียน ท่านผู้ถือหุ้น

คณะกรรมการธรรมาภิบาลของบริษัท โรงพยาบาลวิภาวดี จำกัด (มหาชน) (“บริษัท”) ได้รับการแต่งตั้งจากคณะกรรมการบริษัท เพื่อเพื่อกำหนดนโยบายด้านการกำกับดูแลกิจการที่ดี และกำหนดแนวทางการปฏิบัติด้านการกำกับดูแลกิจการที่ดี รวมทั้งการต่อต้านทุจริตคอร์รัปชันอย่างเป็นรูปธรรม ซึ่งคณะกรรมการธรรมาภิบาล ประกอบด้วยกรรมการ 4 ท่าน ดังนี้

1. นายนิคม ไวยรัชพานิช	ประธานคณะกรรมการธรรมาภิบาล
2. นายชัยนรินทร์ สายรังษี	กรรมการธรรมาภิบาล
3. นางญาดา พัทธมฆายน	กรรมการธรรมาภิบาล
4. นางศศิธร นรไกร	กรรมการธรรมาภิบาล

ในปี 2565 คณะกรรมการธรรมาภิบาลมีการประชุม 1 ครั้ง เพื่อกำกับดูแล ติดตาม และประเมินผลการดำเนินงานตามแผนงานการกำกับดูแลกิจการที่ดีและการต่อต้านการทุจริตคอร์รัปชัน รวมถึงรับทราบข้อเสนอแนะ เพื่อพัฒนาการกำกับดูแลกิจการ สำหรับการประเมิน CGR ปี 2566 จากสมาคมส่งเสริมสถาบันกรรมการบริษัทไทย (IOD) ซึ่งผลสรุปรายงานการปฏิบัติหน้าที่ตามหลักการกำกับดูแลกิจการที่ดี โดยมีสาระสำคัญการปฏิบัติหน้าที่ดังต่อไปนี้

- กำกับดูแลการกำหนดหลักเกณฑ์การเปิดโอกาสให้ผู้ถือหุ้นรายย่อยเสนอระเบียบวาระการประชุม และเสนอชื่อบุคคลเพื่อเข้ารับพิจารณาเลือกตั้งเป็นกรรมการบริษัทล่วงหน้าก่อนการประชุมสามัญผู้ถือหุ้น ประจำปี 2565 ตั้งแต่วันที่ 29 พฤศจิกายน 2564 ถึง 28 กุมภาพันธ์ 2565
- เสริมสร้าง ความรู้ ความเข้าใจ ในเรื่องการต่อต้านการคอร์รัปชัน โดยจัดทำในรูปแบบ e – learning ให้แก่คณะกรรมการบริษัท ผู้บริหาร และพนักงาน ได้ทบทวนความเข้าใจ และนำไปปฏิบัติได้อย่างถูกต้อง
- ดูแลการประเมินผลการปฏิบัติงานของคณะกรรมการบริษัท และคณะกรรมการชุดย่อย ทั้งแบบรายคณะและรายบุคคล ประจำปี 2565 พร้อมทั้งเปิดเผยผลการประเมินในรูปแบบแสดงรายการข้อมูลประจำปี/รายงานประจำปี (แบบ 56-1 One Report)
- คณะกรรมการธรรมาภิบาลได้รับทราบผลสำรวจการกำกับดูแลกิจการของบริษัทจดทะเบียนไทย (CGR) ประจำปี 2565 ซึ่งจัดโดยสมาคมส่งเสริมสถาบันกรรมการบริษัทไทย (IOD) ผลปรากฏว่าบริษัทอยู่ในระดับดีมาก (Very Good) และให้คำแนะนำในการพัฒนาการกำกับดูแลกิจการ เพื่อยกระดับการกำกับดูแลกิจการสู่ระดับดีเลิศ (Excellent)

คณะกรรมการธรรมาภิบาล มุ่งมั่นในการกำกับดูแลกิจการที่ดี และการต่อต้านการทุจริตคอร์รัปชัน เพื่อดำเนินธุรกิจอย่างเป็นธรรม ต่อมีส่วนได้เสียทุกภาคส่วน อีกทั้ง ยังมุ่งมั่นเพิ่มประสิทธิภาพการดำเนินงานของบริษัทฯ ให้เป็นไปตามมาตรฐานสากล เพื่อการเติบโตอย่างยั่งยืน

ในนามคณะกรรมการธรรมาภิบาล



(นายนิคม ไวยรัชพานิช)

ประธานคณะกรรมการธรรมาภิบาล

บริษัท โรงพยาบาลวิภาวดี จำกัด (มหาชน)

รายงานคณะกรรมการบริหารความเสี่ยง และการลงทุน

เรียน ท่านผู้ถือหุ้น

บริษัท โรงพยาบาลวิภาวดี จำกัด (มหาชน) (“บริษัทฯ”) ได้ตระหนักถึงการบริหารจัดการความเสี่ยงที่มีผลกระทบต่อการดำเนินธุรกิจและเป้าหมายของบริษัท เพื่อการเติบโตอย่างยั่งยืน คณะกรรมการบริหารความเสี่ยงและการลงทุน ซึ่งได้รับการแต่งตั้งจากคณะกรรมการบริษัท ประกอบด้วย

1. นายชัยสิทธิ์	วิริยะเมตตากุล	ประธานกรรมการบริหารความเสี่ยง
2. นายพิจิตต์	วิริยะเมตตากุล	กรรมการบริหารความเสี่ยง
3. นายชัยนรินทร์	สายรังษี	กรรมการบริหารความเสี่ยง
4. นางบวรพรรณ	รัฐประเสริฐ	กรรมการบริหารความเสี่ยง
5. นายชัยสิทธิ์	คุปต์วิวัฒน์	กรรมการบริหารความเสี่ยง

คณะกรรมการบริหารความเสี่ยงและการลงทุนได้ปฏิบัติหน้าที่ตามที่ได้รับมอบหมายจากคณะกรรมการบริษัทตามขอบเขตที่ระบุในกฎบัตร เพื่อจัดการความเสี่ยงให้อยู่ในระดับที่สามารถยอมรับได้ โดยในปี 2565 คณะกรรมการบริหารความเสี่ยงและการลงทุนมีการประชุมทั้งหมด 2 ครั้ง โดยสรุปได้ดังนี้

- ทบทวนการบริหารความเสี่ยงให้เป็นไปตามมาตรฐาน COSO (The Committee of Sponsoring Organizations of the Treadway Commission) เพื่อใช้เป็นแนวทางในการประเมินความเสี่ยง (Risk Assessment) ขององค์กร และสามารถดำเนินการป้องกันความเสี่ยงในเรื่องนั้นๆ ได้
- พิจารณารายการการลงทุนต่างๆ ของบริษัทฯ และนำเสนอต่อที่ประชุมคณะกรรมการบริษัท เพื่อพิจารณาอนุมัติ

ทั้งนี้ คณะกรรมการบริหารความเสี่ยงและการลงทุนได้มอบหมายให้ฝ่ายบริหารติดตาม และรายงานให้คณะกรรมการความเสี่ยงและการลงทุน หากได้รับผลกระทบที่มีนัยสำคัญ จากความเสี่ยงในเรื่องนั้นๆ เพื่อลดผลกระทบต่อการดำเนินกิจการ และเพื่อผลประโยชน์แก่ผู้มีส่วนได้เสียของบริษัทฯ อย่างยั่งยืน

ในนามคณะกรรมการบริหารความเสี่ยงและการลงทุน



(นายชัยสิทธิ์ วิริยะเมตตากุล)

ประธานคณะกรรมการบริหารความเสี่ยงและการลงทุน
บริษัท โรงพยาบาลวิภาวดี จำกัด (มหาชน)





Vibhavadi

H O S P I T A L โรงพยาบาลวิภาวดี



Vibhavadi

HOSPITAL โรงพยาบาลวิภาวดี

รายนามผู้ก่อตั้งโรงพยาบาลวิภาวดี

- | | | | |
|--------------------------------------|--|----------------------------------|--|
| 1. พลเอกนายแพทย์สิงหา เสาวภา | | 32. คุณหญิงวัลลีย์ วีระปรี | |
| 2. พลตรีนายแพทย์สุริยะ ผลากรกุล | | 33. พันเอก(พิเศษ)เสวก ธาราณัติ | |
| 3. พลโทนายแพทย์โกวิท พัทฒฆายาน | | 34. นายแพทย์เกษม ชัยเนตร | |
| 4. นายแพทย์วิฑูร จารุประกร | | 35. แพทย์หญิงจินดา ยงใจยุทธ | |
| 5. นายแพทย์อัมรินทร์ เทียมเสวต | | 36. นายแพทย์พัลลภ จารุณิข | |
| 6. นายแพทย์สันติ เตกาญจนวนิช | | 37. นายแพทย์สุทัศน์ ศรีอาภรณ์ | |
| 7. นายแพทย์นพดล วรอุไร | | 38. นายแพทย์สหชาติ พิพิธกุล | |
| 8. นายแพทย์ธีระศักดิ์ อารังธีระกุล | | 39. นายแพทย์ณัฐพล จันทรอัมพร | |
| 9. นายชาวลิต สิงห์เจริญ | | 40. นายแพทย์นพดล สุตระสุนธ์ | |
| 10. นายแพทย์บรรหาร ลีสมุวรรณ | | 41. นายแพทย์วัฒน์ ลingham | |
| 11. แพทย์หญิงอุษณา ลูวีระ | | 42. นายแพทย์กิตติ ตระกูลรัตนวงศ์ | |
| 12. นายแพทย์ธนา ตระกูลไต้ | | 43. นางเรวดี ต.สุวรรณ | |
| 13. พันเอก(พิเศษ)บุญไท พุทธประเสริฐ | | 44. นางศรีจันทร์ สุวรรณอัฒม์ | |
| 14. นายสุภี เกษมสุวรรณ | | 45. นายวิเชษฐ ไกรวิทย์ | |
| 15. นายชัยสิทธิ์ วิริยะเมตตากุล | | 46. นายณัฐ ปวิณวิวัฒน์ | |
| 16. นางอนงค์ สมบูรณ์กุล | | 47. นายธีรพจน์ จริญญาศรี | |
| 17. นายแพทย์อภิชาติ หวังวิวัฒน์เจริญ | | 48. นางจันทรรจ ไรวา | |
| 18. นายพีรชัย อู่อุดมยิ่ง | | 49. นายณัฐวิวัฒน์ จริญญาศรี | |
| 19. พลโทนายแพทย์อรุณ เขาวนาคัย | | 50. แพทย์หญิงศิวาลัย ธนภัทร | |
| 20. นายแพทย์ศักดิ์สม กู้เกียรตินันท์ | | 51. นายจรรยาพจน์ วัฒนะแสงมีชัย | |
| 21. พันเอกบุญส่ง เผ่าทรง | | 52. นายพินิจ จรรโลงบุตร | |
| 22. นายจันทน์ โพธิสาโร | | 53. นายแพทย์ปรีชา เลิศบุญชัย | |
| 23. นายแพทย์ชุตินทร มาलयมาน | | 54. นายมติ ตั้งพานิช | |
| 24. นายนิพัทร ชี้อตรง | | 55. นายแพทย์ชูฉัตร กำภู ณ อยุธยา | |
| 25. นายสุรินทร์ โชติบัณฑิต | | 56. นายพิชัย สันตภิรมย์ | |
| 26. นาวาเอกประเจียด ชูจันทร์ | | 57. นายภควัต เอื้อจงประสิทธิ์ | |
| 27. นายภาณุวัฒน์ จำจด | | 58. นายไพรัช วงศ์โกเมศ | |
| 28. นายวิสูตร รัตนไชยานนท์ | | 59. นายสุพล แหวนสูงเนิน | |
| 29. นางพรทิพย์ อารีรักษ์ | | 60. นายแพทย์สัจชัย เสนาสู | |
| 30. นางเกษร ประกอบเกียรติ | | 61. นายสิทธิโชค รอดครุฑา | |
| 31. นายเพ็งจ้วน บุญโพธิ์อภิชาติ | | 62. แพทย์หญิงอุไภยพรรณ ลูวีระ | |

ผู้ลงทุนสามารถศึกษาข้อมูลของบริษัทที่ออกหลักทรัพย์เพิ่มเติมได้จากแบบแสดงรายการข้อมูลประจำปี (แบบ 56-1) ของบริษัทที่แสดงไว้ใน www.sec.or.th หรือเว็บไซต์ของบริษัท www.vibhavadi.com/investor/



37 ปี เราภูมิใจที่ได้ดูแลคุณ

OVER 37 YEARS OF PRIDE...IN TAKING CARE OF YOU

บริษัท โรงพยาบาลวิภาวดี จำกัด (มหาชน)

51/3 ถนนงามวงศ์วาน แขวงลาดยาว เขตจตุจักร กรุงเทพฯ 10900

โทรศัพท์ 0-2561-1111 โทรสาร 0-2561-1466 E-mail: info@vibhavadi.com

iso 9001 : 2000

www.vibhavadi.com