

ANNUAL REPORT 2021

VIBHAVADI MEDICAL CENTER PUBLIC COMPANY LIMITED

บริษัท โรงพยาบาลวิภาวดี จำกัด (มหาชน)

รายงานประจำปี 2564

แบบ 56-1 One Report





ภูมิใจ...ที่ได้ดูแลคุณ

วิสัยทัศน์

โรงพยาบาลมุ่งมั่นที่จะเป็นโรงพยาบาลตติยภูมิ
ที่ขับเคลื่อนด้วยคุณภาพ
ทั้งด้านการรักษาพยาบาลและการบริการ

พันธกิจ

- พัฒนาเป็นโรงพยาบาลตติยภูมิตะดับ Excellence Center
- นำระบบ Smart Service / Smart Operation / Smart Hospital
เข้ามาสนับสนุนการดำเนินการ
- สร้างความไว้วางใจให้กับผู้รับบริการเฉพาะบุคคล ด้วยทีมงานที่มีจิตบริการ
ทำงานด้วยความสุข
- มีการพัฒนาอย่างต่อเนื่องโดยคำนึงถึงความรับผิดชอบต่อผู้มีส่วนได้เสีย
สังคมและสิ่งแวดล้อม

ค่านิยม

ปลอดภัย | ใส่ใจ | ร่วมมือ | ซื่อสัตย์ | พัฒนา | ใฝ่หาความรู้ | สู่ความเป็นเลิศ



สารบัญ

สารจากประธานกรรมการบริษัท	2
สารจากประธานกรรมการบริหาร	3
สารจากประธานกรรมการตรวจสอบ	4
ข้อมูลสำคัญทางการเงิน	6
กรรมการบริษัท	7
นโยบายและภาพรวมการประกอบธุรกิจ	10
ลักษณะการประกอบธุรกิจ	17
ปัจจัยความเสี่ยง	21
ข้อมูลทั่วไปและข้อมูลสำคัญอื่น	23
ทรัพย์สินที่ใช้ในการประกอบธุรกิจ	25
ข้อมูลหลักทรัพย์และผู้ถือหุ้น	28
นโยบายการจ่ายเงินปันผล	29
โครงสร้างการจัดการ	30
การกำกับดูแลกิจการที่ดี	37
การควบคุมภายในและการบริหารจัดการความเสี่ยง	74
รายการระหว่างกัน	79
รายงานความรับผิดชอบต่อคณะกรรมการบริษัทต่อรายงานทางการเงิน	84
รายงานของผู้สอบบัญชีรับอนุญาต	85
งบการเงิน	89
การวิเคราะห์และคำอธิบายของฝ่ายจัดการ	170
ข้อมูลส่วนบุคคลของกรรมการบริษัทและผู้บริหาร	176
การดำรงตำแหน่งของกรรมการบริษัท ผู้บริหารและผู้มีอำนาจควบคุมใบริษัทย่อยบริษัทร่วม หรือบริษัทที่เกี่ยวข้อง	190
รายงานความยั่งยืน	192

สารจากประธานกรรมการบริษัท



ปี 2564 โลกยังต้องเผชิญกับวิกฤติการแพร่ระบาดของเชื้อไวรัส โควิด-19 (COVID-19) ต่อเนื่องจากปี 2563 สร้างความเสียหายต่อเศรษฐกิจทั่วโลกจากมาตรการ Lockdown และมาตรการควบคุมการระบาดของโรคอย่างเข้มงวด ทำให้กิจกรรมทางเศรษฐกิจต้องหยุดชะงัก ส่งผลต่อพฤติกรรมของผู้บริโภค สำหรับบริษัท โรงพยาบาลวิภาวดี จำกัด (มหาชน) ได้รับผลกระทบจากวิกฤติดังกล่าวอย่างหลีกเลี่ยงไม่ได้เช่นกัน จำนวนผู้ป่วยทั้งผู้ป่วยนอกและผู้ป่วยในลดลงอย่างมาก ทำให้บริษัทต้องมีการปรับตัวให้เข้ากับโลกวิถีใหม่ (New Normal) ทั้งรูปแบบการให้บริการให้สอดคล้องกับพฤติกรรมของผู้บริโภคที่เปลี่ยนไป วิกฤติครั้งนี้ถือเป็นบททดสอบความแข็งแกร่งของบริษัท ที่ผู้บริหารและบุคลากรได้ร่วมมือกันเปลี่ยนวิกฤติ COVID - 19 ให้เป็นโอกาสด้วยการรับดูแลรักษาพยาบาลผู้ป่วย COVID - 19 ตั้งแต่การตรวจหาเชื้อ การให้บริการรักษาพยาบาล บริการ ASQ (Alternative State Quarantine) บริการ Hospitel ส่งผลให้ผลประกอบการของบริษัท

และบริษัทย่อในปี 2564 มีรายได้รวม 7,873.84 ล้านบาท เพิ่มขึ้นร้อยละ 24 จากปี 2563 และกำไรสุทธิ 1,805.05 ล้านบาท เพิ่มขึ้นร้อยละ 288 จากปี 2563 ถือเป็นความสำเร็จครั้งสำคัญของบริษัทที่สามารถก้าวผ่านวิกฤติได้อย่างมั่นคง

นอกจากนี้ บริษัทฯ ยังให้ความสำคัญต่อการยกระดับมาตรฐานการกำกับกิจการที่ดีอย่างต่อเนื่อง โดยได้มีการทบทวนบทบาทหน้าที่ของคณะกรรมการชุดต่างๆ ทบทวนนโยบายที่สำคัญในการปฏิบัติงานและดำเนินธุรกิจที่คำนึงถึงสิ่งแวดล้อม สังคม และสิทธิมนุษยชน

ในนามคณะกรรมการบริษัท ขอขอบคุณคณะผู้บริหาร แพทย์ พนักงาน ทุกคนที่ได้ร่วมทุ่มเทฝ่าฟันอุปสรรคทั้งหลายตลอดปีที่ผ่านมา รวมไปถึงท่านผู้ถือหุ้น ลูกค้า และผู้มีส่วนได้เสียทุกฝ่ายที่ได้ให้ความเชื่อมั่นและความไว้วางใจต่อบริษัทฯ ในการสนับสนุนการดำเนินธุรกิจให้เป็นไปด้วยดี

(นายนิคม ไวยรัชพานิช)

ประธานกรรมการบริษัท

สารจากประธานกรรมการบริหาร

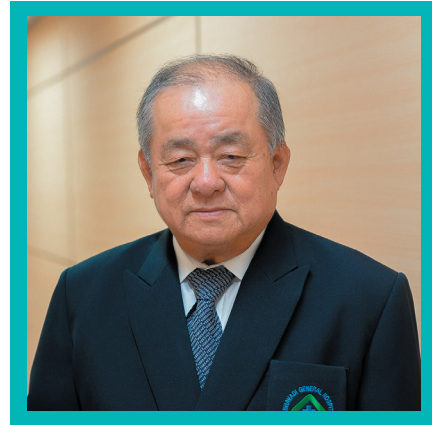

ในปี 2564 คณะกรรมการบริหารได้ปฏิบัติหน้าที่บริหารจัดการกิจการของโรงพยาบาลวิภาวดี ตามที่ได้รับมอบหมายจากคณะกรรมการบริษัท และเป็นไปตามที่ได้กำหนดในกฎบัตรคณะกรรมการบริหาร โดยได้มีการประชุมเมื่อปฏิบัติหน้าที่รวมทั้งสิ้น 12 ครั้ง สรุป ได้ดังนี้

1. นำเสนอเป้าหมาย กลยุทธ์ทางธุรกิจ ต่อคณะกรรมการบริษัท ตลอดจนรับผิดชอบในการบริหารจัดการกิจการของโรงพยาบาลวิภาวดีให้เป็นไปตามนโยบาย ทิศทางและเป้าหมายที่ได้กำหนดไว้

2. อนุมัติงบประมาณการลงทุนประจำปีของบริษัท โดยในปี 2564 ได้มีการขยายการลงทุนในหุ้นของโรงพยาบาลเอกชน และธุรกิจที่มีศักยภาพ รวมถึงการลงทุนในการปรับปรุงอาคารสถานที่ เครื่องมือแพทย์ เพื่อให้สามารถแข่งขันทางธุรกิจได้ในระยะยาว

3. กำกับดูแลการปฏิบัติงานภายในโรงพยาบาลให้สอดคล้องกับเป้าหมาย กลยุทธ์ และแผนงาน รวมถึงการกำกับดูแลส่งเสริมให้พนักงานมีความรู้ ความเข้าใจในนโยบายต่อต้านคอร์รัปชัน โดยให้กำหนดเป็นส่วนหนึ่งของการปฐมนิเทศน์พนักงานเข้าใหม่

4. ดูแลให้มีการจัดทำรายงานทางการเงินเพื่อให้ผู้สอบบัญชีทำการตรวจสอบหรือสอบทานและให้ความเห็นชอบ

ต้องการเงินดังกล่าวก่อนนำเสนอกรรมการตรวจสอบและคณะกรรมการบริษัทตามลำดับ

5. ทบทวนกฎบัตรคณะกรรมการบริหาร เพื่อให้แนวทางในการปฏิบัติหน้าที่ที่มีความเหมาะสมกับสถานการณ์ปัจจุบัน และกฎหมาย กฎระเบียบที่เกี่ยวข้อง

6. พิจารณากลยุทธ์ธุรกิจให้สอดคล้องกับภาวะการระบาดของ การแพร่เชื้อระบาดของ COVID - 19 จากภาวะการขาดแคลนเตียงผู้ป่วย COVID - 19 จำนวนเตียงที่ใช้รองรับผู้ป่วยไม่พอเพียง โรงพยาบาลวิภาวดีได้ร่วมกับ โรงพยาบาลราชวิถีเปิด hospitel ที่ โรงแรม Princeton park suit ซึ่งนับเป็น hospitel แห่งแรก และเป็นต้นแบบ ในการเปิดขยาย hospitel อื่นๆ จนถึงปัจจุบันนี้ การให้บริการจัดหาวัดชิ้นทางเลือก moderna รวมถึงการเปิดโรงพยาบาลรับเฉพาะผู้ป่วย COVID - 19 ที่ โรงพยาบาลวิภาวดีและเครือข่าย

คณะกรรมการบริหารมีความมุ่งมั่นในการบริหารจัดการธุรกิจเพื่อให้บรรลุตามวิสัยทัศน์ พันธกิจ เป้าหมาย และกลยุทธ์ธุรกิจควบคู่ไปกับการดำเนินธุรกิจด้วยความรับผิดชอบต่อสังคม และสิ่งแวดล้อม เพื่อให้องค์กรเติบโตได้อย่างมั่นคงและยั่งยืนต่อไป

(นายชัยสิทธิ์ วิริยะเมตตากุล)

ประธานกรรมการบริหาร



สารจากประธานกรรมการตรวจสอบ

เรียน ท่านผู้ถือหุ้น บริษัท โรงพยาบาลวิภาวดี จำกัด (มหาชน)

คณะกรรมการของบริษัท โรงพยาบาลวิภาวดี จำกัด (มหาชน) เป็นผู้แต่งตั้งคณะกรรมการตรวจสอบ ซึ่งประกอบด้วย กรรมการอิสระเท่าที่นั้นโดย ณ สิ้นปี 2564 มีกรรมการตรวจสอบรวม 4 ท่าน กรรมการทั้งหมดมีคุณสมบัติเหมาะสมตามที่ตลาดหลักทรัพย์แห่งประเทศไทย (ตลท.) กำหนด หน้าที่และความรับผิดชอบที่สำคัญของคณะกรรมการตรวจสอบได้แก่ การดูแลและสอบทานรายงานทางการเงินของบริษัท ให้เป็นไปตามมาตรฐานบัญชี มีการเปิดเผยข้อมูลอย่างถูกต้องและเพียงพอ ดูแลให้บริษัทมีระบบการควบคุมภายใน การประเมินความเสี่ยงและการควบคุมความเสี่ยงที่เหมาะสมและมีประสิทธิภาพ มีการปฏิบัติตามข้อกำหนดและกฎหมายที่เกี่ยวข้อง และดูแลกรณีที่อาจเกิดความขัดแย้งทางผลประโยชน์ในการทำรายการระหว่างบริษัทกับบุคคลที่เกี่ยวข้องกัน

คณะกรรมการตรวจสอบของบริษัท โรงพยาบาลวิภาวดี จำกัด (มหาชน) ประกอบด้วยกรรมการอิสระที่มีได้ดำรงตำแหน่งในคณะกรรมการบริหาร จำนวน 4 ท่าน ดังนี้

- | | | | |
|----|---------------|---------------|----------------------|
| 1. | นายศิโรตม์ | สวัสดีพาณิชย์ | ประธานกรรมการตรวจสอบ |
| 2. | นายนิคม | ไวยรัชพานิช | กรรมการตรวจสอบ |
| 3. | นายประเสริฐ | ศรีอุฬารพงศ์ | กรรมการตรวจสอบ |
| 4. | นายชัยนรินทร์ | สายรังษี | กรรมการตรวจสอบ |

โดยมีนายมีงิมุข ลีจรรยาศักดิ์ เป็นเลขานุการคณะกรรมการตรวจสอบ

ในปี 2564 คณะกรรมการตรวจสอบ มีการประชุมทั้งหมด 5 ครั้ง เพื่อดำเนินงานตามความรับผิดชอบที่ได้รับมอบหมาย โดยมีประเด็นที่เป็นสาระสำคัญคือ

1. สอบทานงบการเงินของบริษัทและบริษัทย่อย ก่อนนำเสนอต่อคณะกรรมการบริษัท ทั้งนี้ จากการสอบทานงบการเงินและซักถามข้อมูลจากฝ่ายบริหาร รวมทั้งการประชุมกับผู้สอบบัญชีโดยไม่มีฝ่ายบริหารและพิจารณาข้อเสนอแนะของผู้สอบบัญชี คณะกรรมการตรวจสอบมีความเห็นว่างบการเงินดังกล่าวได้จัดทำอย่างถูกต้อง ครบถ้วน และเป็นที่ยึดถือได้

2. สอบทานและประเมินความเพียงพอของระบบการควบคุมภายใน ทั้งนี้ คณะกรรมการตรวจสอบมีความเห็นว่าบริษัทมีระบบการควบคุมภายในที่เหมาะสม มีประสิทธิภาพ และเพียงพอกับการป้องกันความเสี่ยงจากการดำเนินงานตามแผนนโยบายและกลยุทธ์ต่าง ๆ ของบริษัท
 3. สอบทานให้บริษัทปฏิบัติตามกฎหมายว่าด้วยหลักทรัพย์และตลาดหลักทรัพย์ ข้อกำหนดของตลาดหลักทรัพย์ และกฎหมายที่เกี่ยวข้องกับธุรกิจของบริษัท
 4. พิจารณา คัดเลือก เสนอแต่งตั้งบุคคลซึ่งมีความเป็นอิสระจากบริษัท สอบบัญชีธรรมดา จำกัด ให้เป็นผู้สอบบัญชีของบริษัทและเสนอคำตอบแทนของบุคคลดังกล่าว
 5. พิจารณารายการที่เกี่ยวข้องกันหรือรายการที่อาจมีความขัดแย้งทางผลประโยชน์ ให้เป็นไปตามกฎหมายและข้อกำหนดของตลาดหลักทรัพย์ ทั้งนี้ คณะกรรมการตรวจสอบมีความเห็นว่ารายการดังกล่าวเป็นรายการธุรกิจปกติของบริษัท
 6. พิจารณานุมัติแผนงานตรวจสอบภายใน ซึ่งกำหนดให้มีความสอดคล้องกับลักษณะการประกอบธุรกิจของบริษัท รวมถึงนโยบาย แผนงาน กระบวนการทำงาน และความเสี่ยงในการดำเนินธุรกิจของบริษัท
 7. พิจารณานุมัติงบประมาณค่าใช้จ่ายประจำปี และอัตรากำลังของสำนักตรวจสอบภายในองค์กร
 8. ทบทวนและประเมินกฎบัตรคณะกรรมการตรวจสอบ และเสนอแนะการปรับปรุงเปลี่ยนแปลงต่อคณะกรรมการบริษัทเพื่อการอนุมัติ
 9. พิจารณาสอบทานระบบควบคุมภายใน การจัดทำรายงานทางการเงิน และระบบบริหารความเสี่ยงให้เป็นไปอย่างรัดกุม เหมาะสมและมีประสิทธิภาพ รวมไปถึงการตรวจสอบและสอบทานการปฏิบัติว่าเป็นไปอย่างถูกต้อง ตรงตามระเบียบปฏิบัติ และกฎหมาย เพื่อให้มั่นใจว่ามีระบบควบคุมที่เหมาะสมและเพียงพอต่อความเสี่ยงด้านคอร์รัปชันที่อาจเกิดขึ้น
- คณะกรรมการตรวจสอบได้ปฏิบัติงานตามหน้าที่และความรับผิดชอบที่ได้รับมอบหมายจากคณะกรรมการบริษัท ด้วยความระมัดระวังอย่างเต็มความสามารถ ทั้งนี้ เพื่อประโยชน์ของบริษัทฯ ผู้ถือหุ้น และผู้มีส่วนได้เสียทั้งปวง

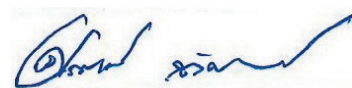

(นายโรจน์ สวัสดิ์พานิชย์)

ประธานคณะกรรมการตรวจสอบ

ข้อมูลสำคัญทางการเงิน

รายการ	2564	2563 (ปรับปรุงใหม่)	2562	
ฐานะทางการเงินและผลการดำเนินงาน (ล้านบาท)				
สินทรัพย์รวม	28,426.67	21,175.02	19,629.85	
หนี้สินรวม	13,170.09	10,441.00	9,258.19	
ส่วนของผู้ถือหุ้น	12,184.26	8,170.65	7,788.59	
รายได้จากการรักษาพยาบาล	7,310.08	5,909.50	6,450.68	
รายได้รวม	7,873.84	6,357.84	6,872.66	
กำไรสุทธิ	1,805.05	465.47	809.05	
กำไรต่อหุ้น	0.1330	0.0347	0.0612	
อัตราส่วนทางการเงิน				
อัตราส่วนแสดงสภาพคล่อง				
อัตราส่วนสภาพคล่อง	(เท่า)	0.40	0.32	0.32
อัตราส่วนสภาพคล่องหมุนเร็ว	(เท่า)	0.24	0.23	0.28
อัตราส่วนสภาพคล่องกระแสเงินสด	(เท่า)	0.23	0.21	0.28
อัตราส่วนหมุนเวียนของลูกหนี้การค้า	(เท่า)	9.02	9.67	10.89
ระยะเวลาการเก็บหนี้	(วัน)	40.46	37.76	33.07
อัตราส่วนหมุนเวียนของสินค้าคงเหลือ	(เท่า)	29.61	25.96	26.80
ระยะเวลาขายสินค้า	(วัน)	12.33	14.06	13.43
อัตราส่วนหมุนเวียนเจ้าหนี้	(เท่า)	14.03	13.01	13.67
ระยะเวลาชำระหนี้	(วัน)	26.02	28.05	26.33
Cash Cycle	(วัน)	26.77	23.78	20.17
อัตราส่วนประสิทธิภาพในการหากำไร				
อัตรากำไรขั้นต้น	(%)	29.65%	25.44%	27.48%
อัตรากำไรจากการดำเนินงาน (EBIT)	(%)	30.43%	13.91%	20.38%
อัตรากำไรก่อนหักดอกเบี้ย ภาษี ค่าเสื่อมราคา และค่าตัดจำหน่าย (EBITDA)	(%)	36.79%	20.81%	26.39%
อัตรากำไรอื่น	(%)	40.40%	0.32%	6.73%
อัตราส่วนเงินสดต่อการทำกำไร	(%)	85.68%	197.54%	153.76%
อัตรากำไรสุทธิ	(%)	24.78%	8.72%	14.45%
อัตราส่วนผลตอบแทนผู้ถือหุ้น	(%)	17.74%	5.70%	10.86%
อัตราส่วนแสดงประสิทธิภาพในการดำเนินงาน				
อัตราผลตอบแทนต่อสินทรัพย์	(%)	9.66%	4.18%	7.96%
อัตราผลตอบแทนต่อสินทรัพย์ถาวร	(%)	28.65%	12.46%	20.02%
อัตราส่วนหนี้สินต่อสินทรัพย์	(เท่า)	0.28	0.30	0.35
4. อัตราส่วนวิเคราะห์นโยบายทางการเงิน				
อัตราส่วนหนี้สินต่อส่วนของผู้ถือหุ้น	(เท่า)	1.08	1.28	1.19
อัตราส่วนความสามารถชำระดอกเบี้ย	(เท่า)	10.85	4.36	6.96
อัตราส่วนความสามารถในการชำระหนี้ (DSCR)	(เท่า)	2.25	1.27	1.92
อัตราเงินปันผลตอบแทน	(%)	1.89%	2.72%	2.51%

กรรมการบริษัท

นายนิคม ไวยรัชพานิช
ประธานกรรมการบริษัท
กรรมการตรวจสอบ/กรรมการอิสระ



นายชัยสิทธิ์ วิริยะเมตตากุล
ประธานกรรมการบริหาร



นายศิโรตม์ สวัสดิ์พาณิชย์
ประธานกรรมการตรวจสอบ
กรรมการอิสระ

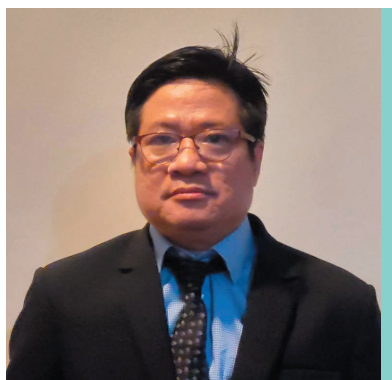

นายชัยนรินทร์ สายรังษี
กรรมการตรวจสอบ/กรรมการอิสระ



นายประเสริฐ ศรีอุฬารพงศ์
กรรมการตรวจสอบ/กรรมการอิสระ



พลเอกบุญเลิศ จันทรากาศ

กรรมการอิสระ



นายสิทธิ ภาณุพัฒน์พงศ์

กรรมการ



นายชำนาญ ชนะภัย

กรรมการ



นายรัชช สมบูรณ์สิน

กรรมการ



นายพงษ์พัฒน์ ปรานวนิช

กรรมการ



นายประมุข อุลจักร

กรรมการ



นางนุาดา พัทธขายน
กรรมการ



นางสาวฤกษ์จี กาญจนพิทักษ์
กรรมการ



นายพิชิตต์ วิริยะเมตตากุล
กรรมการผู้จัดการ



นางบวรพรรณ รัฐประเสริฐ
กรรมการและเลขานุการ

นโยบายและภาพรวมการประกอบธุรกิจ

ภาพรวมการประกอบธุรกิจ

บริษัท โรงพยาบาลวิภาวดี จำกัด (มหาชน) (“บริษัท”) ประกอบธุรกิจโรงพยาบาลเอกชน ภายใต้ชื่อ “โรงพยาบาลวิภาวดี” เริ่มเปิดให้บริการเมื่อวันที่ 1 มีนาคม 2529 ด้วยทุนจดทะเบียนเริ่มต้น 20 ล้านบาท ในปี 2535 บริษัทฯ ได้เข้าจดทะเบียนในตลาดหลักทรัพย์แห่งประเทศไทย และในปี 2536 ได้จดทะเบียนแปรสภาพเป็นบริษัทมหาชน

ณ วันที่ 31 ธันวาคม 2564 บริษัทฯ มีทุนจดทะเบียนทั้งสิ้น 1,493,908,281.60 บาท แบ่งเป็นหุ้นสามัญ จำนวน 14,939,082,816 หุ้น มูลค่าหุ้นละ 0.10 บาท ทุนชำระแล้ว 1,357,586,558.20 บาท

ปัจจุบัน บริษัทฯ เป็นผู้ประกอบธุรกิจโรงพยาบาลเอกชนขนาดใหญ่ โดยมีโรงพยาบาลซึ่งเป็นบริษัทย่อย และบริษัทย่อยทางอ้อม ทั้งหมด 5 แห่ง โรงพยาบาลซึ่งเป็นบริษัทร่วม และบริษัทร่วมทางอ้อมทั้งหมด 4 แห่ง และ เงินลงทุนในธุรกิจโรงพยาบาลอื่นๆ จำนวน 9 แห่ง คิดเป็นมูลค่าตามราคาทุน 7,983.11 ล้านบาท ทั้งนี้ บริษัทฯ ยังมีกิจการอื่น ๆ นอกเหนือจากธุรกิจโรงพยาบาลคือ ธุรกิจโรงแรม ธุรกิจคลินิกความงามและเวชศาสตร์ชะลอวัย อีกด้วย

เป้าหมาย วิสัยทัศน์ พันธกิจ และวัตถุประสงค์ในการดำเนินธุรกิจ

บริษัทฯ มีเป้าหมายที่เป็นโรงพยาบาลเอกชนชั้นนำที่มีความโดดเด่น ในด้านคุณภาพการรักษาพยาบาล คุณภาพการบริการ คุณภาพบุคลากร ภายใต้กรอบจริยธรรมวิชาชีพ ดำเนินธุรกิจอย่างมีธรรมาภิบาล ใส่ใจสิ่งแวดล้อมและสังคม โดยคณะกรรมการและผู้บริหารได้ร่วมกันกำหนดวิสัยทัศน์ พันธกิจ ค่านิยม และวัตถุประสงค์ไว้ ดังนี้

วิสัยทัศน์

- โรงพยาบาลมุ่งมั่นที่จะเป็นโรงพยาบาลตติยภูมิ ที่ขับเคลื่อนด้วยคุณภาพ ทั้งด้านการรักษาพยาบาลและการบริการ

พันธกิจ

เพื่อให้บรรลุถึงวิสัยทัศน์ที่ตั้งไว้ บริษัทฯ มีนโยบายและแนวทางปฏิบัติ ดังนี้

- พัฒนาเป็นโรงพยาบาลตติยภูมิตัวเลิศ Excellence Center
- นำระบบ Smart Service / Smart Operation / Smart Hospital เข้ามาสนับสนุนการดำเนินการ
- สร้างความไว้วางใจให้กับผู้รับบริการเฉพาะบุคคล ด้วยทีมงานที่มีจิตบริการทำงานด้วยความสุข
- มีการพัฒนาอย่างต่อเนื่องโดยคำนึงถึงความรับผิดชอบต่อผู้มีส่วนได้เสีย สังคมและสิ่งแวดล้อม

ค่านิยมองค์กร

บริษัทฯ ได้มีการทบทวน และกำหนดค่านิยมองค์กรในการดำเนินกิจการของบริษัทฯ ดังนี้

- ปลอดภัย Safety

มีการประเมินตนเองในผลลัพธ์ด้านความปลอดภัยและคุณภาพการบริการทางการแพทย์ ที่ส่งมอบให้ผู้ป่วย รวมทั้งผลงานที่ส่งมอบให้เพื่อนร่วมงานอย่างสม่ำเสมอ
- ใส่ใจ Care

มีความเข้าใจในการความต้องการและความคาดหวังของผู้รับบริการ ทั้งภายในและภายนอก มีการให้บริการอย่างกระตือรือร้น จริงใจ สุภาพ รวดเร็ว และให้เกียรติผู้รับบริการดูเคี่อเรือญาติพร้อมทั้งแสดง Excellence Services Behavior (ESB) ได้อย่างเหมาะสม
- ร่วมมือ Teamwork

มีความเข้าใจในขอบเขต บทบาทและหน้าที่ของตนเองในฐานะที่เป็นสมาชิกทีม รับฟังความคิดเห็นของเพื่อนร่วมทีม มีส่วนร่วมในการทำงานการแก้ไขปัญหา การแลกเปลี่ยนประสบการณ์และความคิดเห็นต่างๆ เพื่อให้ทุกคนร่วมมือกันไปสู่เป้าหมายขององค์กร

ใช้สิทธิตามใบสำคัญแสดงสิทธิที่จะซื้อหุ้นสามัญของบริษัท วันใช้สิทธิแปลงสภาพครั้งสุดท้าย (ครั้งที่ 6 คือวันที่ 14 มิถุนายน 2565)

(2) การพัฒนาด้านคุณภาพโรงพยาบาลและบริการ

ปี 2562

บริษัทฯ ได้ผ่าน Reaccreditation JCI ครั้งที่ 2 จากสถาบัน Joint Commission International ประเทศสหรัฐอเมริกา

บริษัทฯ ได้นำระบบ Smart Ward เข้ามาใช้ในงานดูแลผู้ป่วยในของโรงพยาบาลอย่างเต็มรูปแบบ ทั้งนี้ ระบบดังกล่าวจะช่วยเพิ่มประสิทธิภาพและความถูกต้องแม่นยำในการรักษาพยาบาล โดยแพทย์สามารถสั่งการรักษาได้โดยตรงผ่าน Mobile Device ทำให้ลดความผิดพลาดในการรับคำสั่งของแพทย์

บริษัทฯ ได้รับรางวัล Best Performance Award จากบริษัท กรุงเทพ แอ็กซ่า ประกันชีวิต เมื่อวันที่ 17 พฤษภาคม 2562 ในงาน Inter Partner Assistance Awards 2561

บริษัทฯ ได้รับรางวัลด้านการใส่ใจเป็นเลิศและรางวัลด้านความเร็วในการประสานงาน จากบริษัทเมืองไทยประกันชีวิต ในงาน MuangThai Life Assurance Hospital Awards 2019

บริษัทฯ ได้รับรางวัล Best Medical Utilization จากบริษัท เอไอเอ จำกัด

ในเดือนกรกฎาคม 2562 และเดือนตุลาคม 2562 โรงพยาบาลวิภาวดีได้เข้าร่วมโครงการพัฒนาทักษะด้าน Non – Technical Skill สำหรับผู้บริหาร กับองค์กรแรงงานระหว่างประเทศ (International Labour Organization) โดยมีวัตถุประสงค์เพื่อให้ผู้บริหารที่ได้รับการอบรมในความรู้และทักษะที่ได้รับไปประยุกต์ใช้ในการพัฒนาตนเอง และพัฒนางาน อันจะเกิดประโยชน์สูงสุดต่อผู้รับบริการ รวมทั้งช่วยส่งเสริมให้มีความสุขในการทำงานร่วมกับผู้อื่น

ปี 2563

จากภาวะการแพร่ระบาดของไวรัส COVID-19 ตั้งแต่เดือนมีนาคม 2563 โรงพยาบาลวิภาวดีได้มีการปรับมาตรฐานการให้บริการของโรงพยาบาล เพื่อให้เกิดความปลอดภัยสูงสุดต่อผู้มาใช้บริการ และ แพทย์ / พนักงานของโรงพยาบาล ด้วยการเพิ่มมาตรการป้องกันอย่างเต็มรูปแบบ ตั้งแต่การคัดกรองผู้เข้ามาในพื้นที่โรงพยาบาล การทำความสะอาดฆ่าเชื้อในจุดให้บริการ การป้องกันในส่วนของแพทย์และบุคลากรโรงพยาบาล การรักษาระยะห่าง (Social Distancing) ทุกจุด การแยกสถานที่ตรวจคนไข้ด้านทางเดินหายใจ และคนไข้กลุ่มเสี่ยงออกนอกพื้นที่อาคาร ไม่ปะปนกับคนไข้โรคอื่น การจัดห้องพักคนไข้ระบบความดันลบ (Negative Pressure) สำหรับคนไข้โรคติดเชื้อระบบทางเดินหายใจ การกำหนดแนวทางปฏิบัติสำหรับผู้ที่มีการเดินทางกลับจากพื้นที่เสี่ยง แนวทางปฏิบัติกรณีบุคลากรสัมผัส COVID-19 เป็นต้น

ปี 2564

เนื่องจากภาวะการแพร่ระบาดของไวรัส COVID-19 ยังคงมีอย่างต่อเนื่อง ทำให้โรงพยาบาลวิภาวดีต้องมีการเพิ่มเติมเตียงเพื่อรองรับผู้ป่วย COVID-19 ที่เพิ่มจำนวนสูงขึ้น จาก 258 เตียง เป็น 300 เตียง รวมถึงการเพิ่มเติมเตียง SEMI ICU อีก 24 เตียง

จัดตั้งคลินิก (Acute Respiratory Infection) เพื่อแยกการตรวจผู้ป่วยที่มีความเสี่ยงติดเชื้อ COVID-19 ออกจากผู้ป่วยทั่วไป นอกจากนี้ โรงพยาบาลยังได้จัดตั้งศูนย์ฉีดวัคซีน COVID-19 โดยจัดบริการที่ฉีดวัคซีนให้กับประชาชนทั่วไป ตลอดปี 2564 กว่า 120,000 โดส รวมถึงการเปิดจำหน่ายวัคซีนทางเลือกโมเดอร์นาให้กับประชาชนทั่วไปจำนวน 247,430 โดส

โรงพยาบาลวิภาวดี ได้ผ่านการรับรองการดำเนินงานเฝ้าระวัง ป้องกัน ควบคุมการติดเชื้อ ไวรัสโคโรนา 2019 กลุ่มบุคลากรของหน่วยบริการสุขภาพ ในฐานะวิถีชีวิตใหม่ : New normal (COVID-19 plus) ระดับทอง จาก กรมควบคุมโรค กระทรวงสาธารณสุข

(3) การพัฒนาด้านเทคโนโลยีและอาคารสถานที่

ปี 2562

บริษัทฯ ได้มีการจัดซื้อเครื่องมือแพทย์เพิ่มเติมเพื่อเพิ่มประสิทธิภาพในการรักษา อาทิ เครื่องวิเคราะห์ห้องค์ประกอบร่างกายแบบแยกส่วน เครื่อง Bladder Scan (เครื่องตรวจวิเคราะห์ตับ) เป็นต้น

บริษัทฯ ได้เปิดอาคารศูนย์การค้าภายใต้ชื่อ “วิพลาซ่า (Vi plaza)” ในเดือนตุลาคม 2562 โดยศูนย์การค้าดังกล่าวประกอบด้วยร้านอาหารและร้านค้าที่มีชื่อเสียงกว่า 20 ร้าน ศูนย์อาหารขนาด 200 ที่นั่ง ร้านค้าย่อย และที่จอดรถจำนวน 350 คัน เพื่อเพิ่ม

ความสะอาดสบายให้กับผู้มาใช้บริการและญาติ รวมถึงตลอดถึงผู้ทำงานและอาศัยในพื้นที่ใกล้เคียงโรงพยาบาล โดยผลการตอบรับเป็นไปตามเป้าหมายที่วางไว้

ปี 2563

บริษัทฯ ได้ดำเนินการจัดซื้อเครื่องมือแพทย์เพิ่มเติม ได้แก่ เครื่องฉายแสงยูวีบีสำหรับรักษาโรคต่างขาและสะเก็ดเงิน เครื่องตรวจคลื่นไฟฟ้าของกล้ามเนื้อและระบบประสาท เครื่องเอกซเรย์เต้านมระบบดิจิทัล เป็นต้น

เพื่อเป็นการอนุรักษ์พลังงานและลดค่าใช้จ่ายของบริษัท บริษัทได้เริ่มโครงการการติดตั้งแผงโซลาร์เซลล์ขนาด 384.8 KWP บนดาดฟ้าอาคารโรงพยาบาล ซึ่งคาดว่าจะสามารถลดค่าใช้จ่ายค่าไฟฟ้าได้ประมาณปีละ 2 – 2.5 ล้านบาท นอกจากนี้ยังได้มีโครงการติดตั้งระบบควบคุมความเร็วรอบมอเตอร์คูลิ่งทาวเวอร์อัตโนมัติ (Smart Cooling) ซึ่งสามารถลดค่าใช้จ่ายค่าไฟฟ้าได้ปีละ 320,000 บาท

ปี 2564

บริษัทฯ ได้ดำเนินการจัดซื้อเครื่องมือแพทย์เพิ่มเติมเพื่อเพิ่มประสิทธิภาพในการดูแลผู้ป่วยทั่วไป และผู้ป่วย COVID-19 อาทิ เครื่องให้ออกซิเจนภายใต้ความกดบรรยากาศสูง (High Flow Oxygen Therapy), ตู้ปลอดเชื้อ, เปลเคลื่อนย้ายผู้ป่วยความดันลบ และเครื่องช่วยหายใจ (Ventilator)

หมายเหตุ สัดส่วนการถือหุ้นดังกล่าวข้างต้นอาจมีการเปลี่ยนแปลงได้ในอนาคต



เครื่องให้ออกซิเจนภายใต้ความกดบรรยากาศสูง



เครื่องช่วยหายใจ (Ventilator)



เปลเคลื่อนย้ายผู้ป่วยความดันลบ



ตู้ปลอดเชื้อ



โครงสร้างการถือหุ้นของกลุ่มบริษัท ณ. 31 ธันวาคม 2564

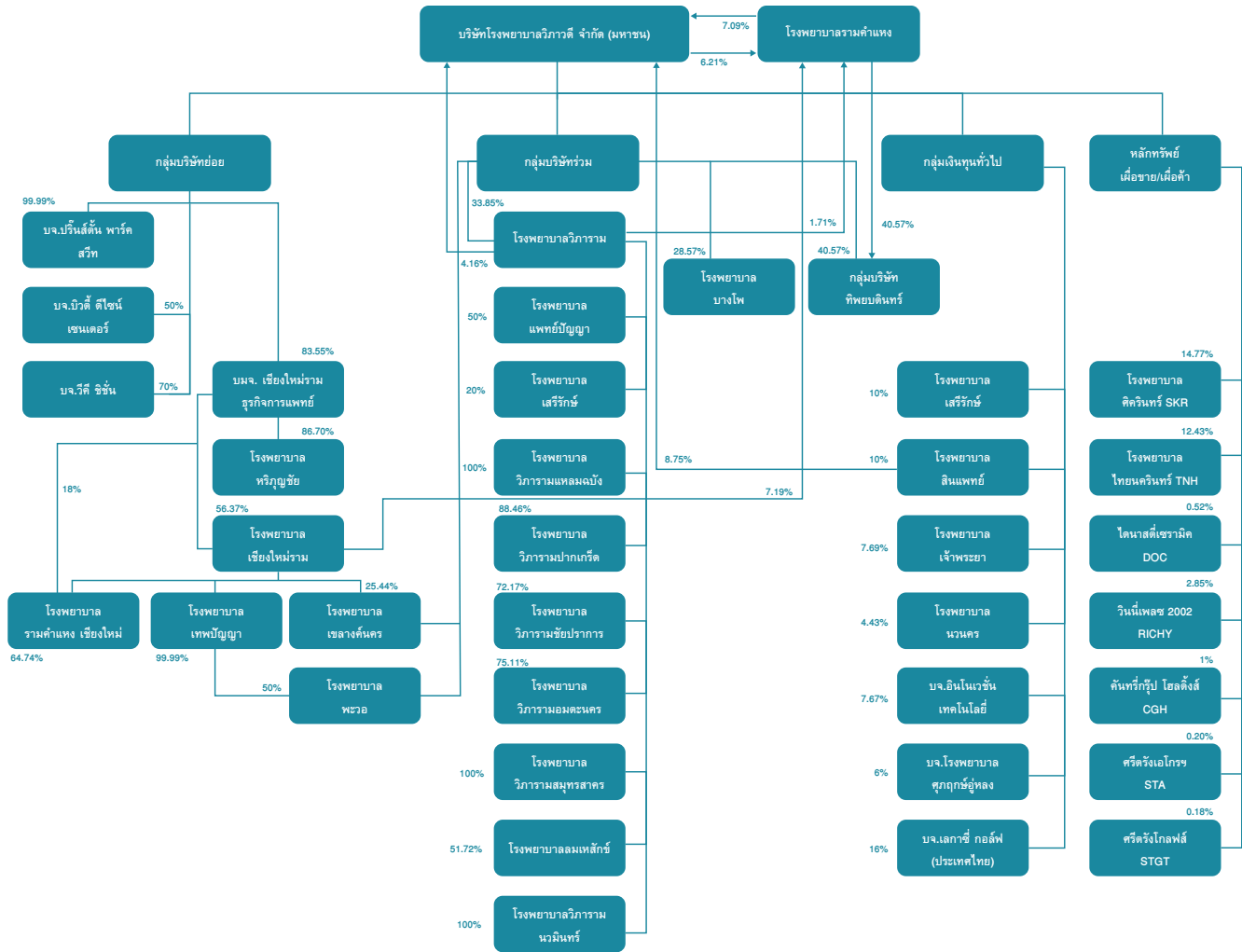

บริษัทที่มีบริษัทย่อยจำนวน 4 บริษัท ดังนี้

- บริษัท ปรีนส์ตัน พาร์ค สวีท จำกัด บริษัทถือหุ้น 99.99% ประกอบธุรกิจโรงแรม และปัจจุบันเปลี่ยนสภาพเป็น Hospital เพื่อรองรับผู้ป่วย COVID-19 มีจำนวนห้องพัก 270 ห้อง
- บริษัท บีที ดีไซน์ เซ็นเตอร์ จำกัด บริษัทถือหุ้น 50% ประกอบธุรกิจเสริมความงาม
- บริษัท วี พรินซ์ชั่น จำกัด บริษัทถือหุ้น 70% ประกอบธุรกิจ ศูนย์ชะลอวัย
- บริษัท เชียงใหม่รามธุรกิจการแพทย์ จำกัด (มหาชน) (CMR) บริษัทถือหุ้นจำนวน 83.55% ประกอบธุรกิจโรงพยาบาลเอกชน ที่จังหวัดเชียงใหม่ การถือหุ้นดังกล่าวทำให้บริษัทมีบริษัทย่อยทางอ้อมอีก 4 บริษัท ดังนี้
 - บริษัท โรงพยาบาลเชียงใหม่ราม จำกัด ถือหุ้นทางอ้อม 47.09% (ถือหุ้นโดย บริษัท เชียงใหม่รามธุรกิจการแพทย์ จำกัด (มหาชน) 56.37%)
 - บริษัท โรงพยาบาลหริภุญชัยเมโมเรียล จำกัด ถือหุ้นทางอ้อม 72.43% (ถือหุ้นโดย บริษัท เชียงใหม่รามธุรกิจการแพทย์ จำกัด (มหาชน) 86.70%)
 - บริษัท เทปปัญญาธุรกิจ จำกัด ถือหุ้นทางอ้อม 47.09% (ถือหุ้นโดย บริษัท โรงพยาบาลเชียงใหม่ราม จำกัด 99.99%)
 - บริษัท โรงพยาบาลรามคำแหง เชียงใหม่ จำกัด ถือหุ้นทางอ้อม 45.53% (ถือหุ้นโดย บริษัท เชียงใหม่รามธุรกิจการแพทย์ จำกัด (มหาชน) 18% และบริษัท โรงพยาบาลเชียงใหม่ราม จำกัด 64.74%)

CMR เป็นกลุ่มโรงพยาบาลเอกชนที่มีจำนวนเตียงผู้ป่วยในให้บริการมากที่สุดบริเวณภาคเหนือตอนบน จำนวน 936 เตียง บริษัทมีบริษัทร่วม จำนวน 3 บริษัท ดังนี้

- บริษัท โรงพยาบาลวิภาวดี จำกัด บริษัทถือหุ้นอยู่ 33.85% ซึ่งเป็นโรงพยาบาลเอกชนที่มีจำนวนเตียงผู้ป่วยในจำนวน 150 เตียง และมีผู้ป่วยนอกมาใช้บริการจำนวน 1,700 คนต่อวัน โดยเป็นโรงพยาบาลเอกชนที่รับรักษาพยาบาลผู้ป่วย ประกันสังคม และโครงการประกันสุขภาพ
- บริษัท โรงพยาบาลบางโพ จำกัด บริษัทถือหุ้นอยู่ 28.57% ซึ่งเป็นโรงพยาบาลเอกชนที่มีจำนวนเตียงผู้ป่วยในจำนวน 100 เตียง และมีผู้ป่วยนอกมาใช้บริการจำนวน 400 คนต่อวัน
- บริษัท ทิพยบดินทร์ จำกัด บริษัทถือหุ้นอยู่ 40.57% ซึ่งประกอบธุรกิจ จำหน่ายอุปกรณ์, วัสดุสิ้นเปลืองที่ใช้ในการล้างไต และให้บริการล้างไต ซึ่งบริษัทได้หยุดการดำเนินการเมื่อวันที่ 1 ตุลาคม 2563

บริษัทมีบริษัทร่วมทางอ้อม จำนวน 2 บริษัท ดังนี้

- บริษัท โรงพยาบาลเขลางค์นคร จำกัด ถือหุ้นทางอ้อม 11.99% (ถือหุ้นโดย บริษัท โรงพยาบาลเชียงใหม่ร่วม จำกัด 25.44%)
- บริษัท โรงพยาบาลพะวอ จำกัด ถือหุ้นทางอ้อม 23.54% (ถือหุ้นโดย บริษัท เทพปัญญาธุรกิจ จำกัด 50%)

ความสัมพันธ์กับกลุ่มธุรกิจของผู้ถือหุ้นใหญ่

บริษัท โรงพยาบาลวิภาวดี จำกัด (มหาชน) และ บริษัทย่อย มีการถือหุ้นโดย โรงพยาบาลเอกชนอื่นๆ จำนวนหลายแห่ง อาทิ โรงพยาบาลรามคำแหง โรงพยาบาลสินแพทย์ โรงพยาบาลเจ้าพระยา โรงพยาบาล วิภาวดี อย่างไรก็ตาม โรงพยาบาลแต่ละแห่งในกลุ่ม มีความสัมพันธ์ที่ดีและเป็นพันธมิตรทางธุรกิจต่อกัน เนื่องจาก โรงพยาบาลแต่ละแห่ง อยู่ในทำเลที่ห่างไกลกัน และโรงพยาบาลวิภาวดีมีแห่งเดียว ไม่มีสำนักงานสาขาที่อื่นใด จึงไม่มีการแข่งขันโดยตรงระหว่างกัน โดยมีนโยบายการลงทุนว่าแต่ละแห่งที่ไปลงทุน จะต้องอยู่ห่างกันอย่างน้อย 10 กิโลเมตร สำหรับนโยบายในการลงทุนในภาคเหนือ นั้น ทางบริษัทจะให้บริษัท เชียงใหม่รามธุรกิจ การแพทย์ จำกัด (มหาชน) ซึ่งเป็นบริษัทย่อยเป็นผู้ดำเนินการแทนบริษัท ทั้งนี้ ที่ผ่านมา การดำเนินธุรกิจของกลุ่มผู้ถือหุ้นใหญ่ มีลักษณะการช่วยเหลือและสนับสนุนซึ่งกันและกัน โดยมีการแลกเปลี่ยนข้อมูล การร่วมเจรจาต่อรองกับคู่ค้าทางธุรกิจ เช่น การจัดซื้อวัสดุอุปกรณ์ การฝึกอบรมบุคลากร การแลกเปลี่ยนข้อมูลด้านวิชาการ เพื่อผลประโยชน์สูงสุดของบริษัท นอกจากนี้ ยังมีการรับหรือส่งคนไข้ระหว่างกันไปรักษายังโรงพยาบาลในกลุ่มที่มีความพร้อม หรือ มีความชำนาญในด้านนั้นๆ มากกว่า หรือ ตามโอกาสที่เหมาะสม เช่น กรณีที่ โรงพยาบาลไม่สามารถรองรับผู้ป่วยได้ อาจมีการส่งไปรักษายังโรงพยาบาลในกลุ่มพันธมิตร

นโยบายเกี่ยวกับการดูแลเรื่องความขัดแย้งทางผลประโยชน์ กรณีที่ผู้ถือหุ้นใหญ่ (บริษัท เอฟแอนด์เอส 79 จำกัด “F&S”) มีการถือหุ้นในบริษัทอื่นที่ประกอบธุรกิจเดียวกันกับบริษัท

กรณีที่ บริษัท F&S ซึ่งเป็นผู้ถือหุ้นใหญ่ เกินกว่าร้อยละ 10 ของบริษัท มีการถือหุ้นในบริษัทอื่นๆ ที่ประกอบธุรกิจ โรงพยาบาล เช่นเดียวกับกับบริษัท อย่างไรก็ตาม การถือหุ้น ดังกล่าว ไม่ก่อให้เกิดความขัดแย้งทางผลประโยชน์ เนื่องจาก โรงพยาบาลแต่ละแห่ง มีกลุ่มเป้าหมายลูกค้าที่ต่างกัน เนื่องจาก ทำเลที่ตั้งอยู่ในพื้นที่ที่ห่างไกลกัน นอกจากนี้ โรงพยาบาลแต่ละแห่ง มีจุดแข็งด้านการให้บริการที่แตกต่างกัน โดยทางโรงพยาบาลรามคำแหง จะมุ่งเน้นบริการความเป็นเลิศทางแพทย์เฉพาะทางด้าน ศูนย์หัวใจ 24 ชม., ศูนย์ปวดหลังและคอ, ศูนย์เบาหวาน และศูนย์ระบบประสาทและศัลยกรรมทางสมอง ในส่วนบริษัท F&S 79 ที่ให้บริการโรงพยาบาล ตา หู คอ จมูก จะมีจุดแข็งที่เน้นบริการเฉพาะทางด้าน จักษุ โสต ศอ และนาสิก โรงพยาบาลวิภาวดี จะเน้นบริการผู้ป่วยประกันสังคม และผู้ป่วยประกันสุขภาพของรัฐ สำหรับโรงพยาบาลวิภาวดีจะมุ่งเน้นบริการความเป็นเลิศทางแพทย์เฉพาะทางด้าน ศูนย์สมองและกระดูกสันหลัง, ศูนย์กระดูกและข้อ, ศูนย์ทางเดินอาหาร, ศูนย์ผิวหนังและเลเซอร์, ศูนย์อุบัติเหตุฉุกเฉิน และศูนย์สุขภาพและอาชีวอนามัย อย่างไรก็ตาม การถือหุ้นดังกล่าวก่อให้เกิดการสนับสนุนซึ่งกันและกันในด้านวิชาการ และ ในด้านอื่นๆ ทั้งนี้ โรงพยาบาลแต่ละแห่ง มีการบริหารงานที่แยกออกจากกันอย่างชัดเจน มีแนวทางในการบริหารงานเป็นของตนเอง และเป็นอิสระต่อกัน นอกจากนี้บริษัทยังมีกลุ่มวิริยะเมตตากุล ซึ่งถือหุ้นใหญ่ในสัดส่วนร้อยละ 24.95 ซึ่งเป็นการช่วยคานอำนาจ เพื่อรักษาผลประโยชน์ของกลุ่มบริษัทอยู่ โดย คณะกรรมการ คณะกรรมการบริหาร และ ผู้บริหารของ แต่ละโรงพยาบาล ส่วนใหญ่ เป็นคนละชุดกัน



และมีกรรมการตรวจสอบ หรือ กรรมการอิสระ ที่ไม่ซ้ำกัน มีเฉพาะการส่งผู้แทนมาร่วมเป็นกรรมการบริษัทตามสัดส่วนการถือหุ้น โดยกลุ่มวิริยะเมตตากุล เป็นกรรมการในบริษัท จำนวน 2 ท่าน โดยมีอำนาจลงนามในหนังสือรับรองได้แต่ไม่สามารถลงนามร่วมกัน และกลุ่มเอฟแอนด์เอส 79 มีผู้แทนเป็นกรรมการบริษัทจำนวน 1 ท่าน โดยไม่มีอำนาจลงนามในหนังสือรับรอง

ทั้งนี้ บริษัทมีมาตรการในการดูแลความขัดแย้งทางผลประโยชน์ โดยในการทำรายการระหว่างกันของบริษัท กับ บุคคลที่เกี่ยวข้องกัน ตามนิยามที่กำหนดโดย ตลาดหลักทรัพย์แห่งประเทศไทย โดยรายการดังกล่าวจะได้รับการสอบทานจากคณะกรรมการตรวจสอบของบริษัท เพื่อพิจารณาถึง ความสมเหตุสมผล และ เงื่อนไขราคา และ เสนอต่อคณะกรรมการ หรือ ผู้ถือหุ้นของบริษัท ตามแต่กรณี โดย บริษัทมีหน้าที่ปฏิบัติให้เป็นไปตามระเบียบและข้อกำหนด ของ สำนักงาน ก.ล.ต. และ ตลาดหลักทรัพย์แห่งประเทศไทย เกี่ยวกับเรื่องการทำรายการที่เกี่ยวข้องกัน

และในรอบ 5 ปีที่ผ่านมา บริษัท ไม่เคยมีรายการระหว่างกัน กับบริษัท F&S หรือ บริษัท ที่ F&S เป็นผู้ถือหุ้นใหญ่ เว้นแต่รายการที่เป็นธุรกิจปกติทั่วไปทางการค้า เช่น การซื้อขายอุปกรณ์ หรือ วัสดุสิ้นเปลือง ทางการแพทย์ เป็นต้น

โครงสร้างการถือหุ้นของผู้ถือหุ้นใหญ่ที่ประกอบกิจการโรงพยาบาลเอกชน

ข้อมูล ณ วันที่ 10 พฤษภาคม 2564

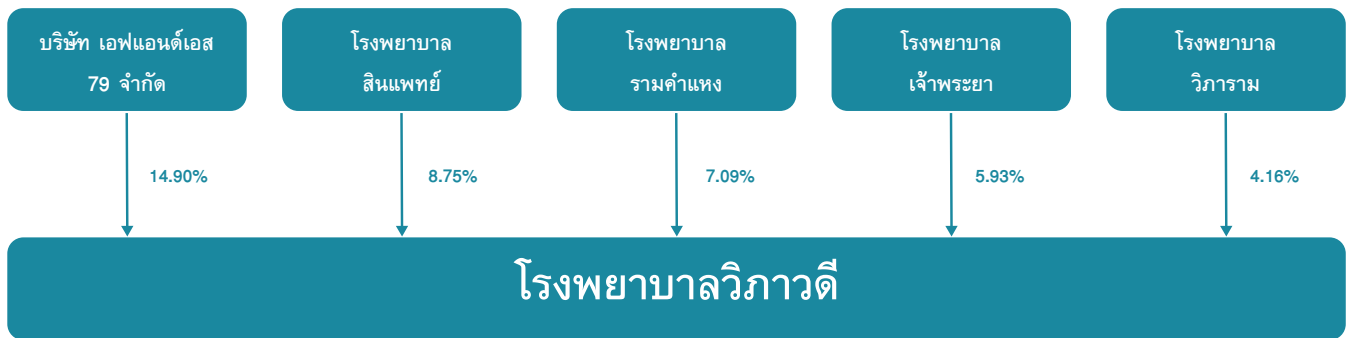

ลักษณะการประกอบธุรกิจ

ลักษณะผลิตภัณฑ์และบริการ

บริษัทฯ ให้บริการการรักษาพยาบาลแก่ผู้ใช้บริการแบบผู้ป่วยนอก และผู้ป่วยใน จำแนกเป็นคลินิกบริการผู้ป่วยนอก และการบริการผู้ป่วยใน ณ. วันที่ 31 ธันวาคม 2564 ดังนี้

แผนก	จำนวนห้อง / เตียง
1. ศูนย์บริการผู้ป่วยนอก สามารถรองรับผู้ป่วยได้ 2,000 คน/วัน ประกอบด้วย <ul style="list-style-type: none"> - คลินิกอายุรกรรม - คลินิกศัลยกรรม - คลินิกสูติ - นรีเวช - คลินิกกุมารเวช - คลินิกวินิจฉัยภัยก่อนคลอด - คลินิกเบาหวาน - คลินิกโรคระบบทางเดินปัสสาวะ - คลินิกพัฒนาการเด็ก - คลินิกหลอดเลือดดสมอง - คลินิกจิตเวช - คลินิกจักษุวิทยา - คลินิกหู คอ จมูก - คลินิกโรคทางระบบประสาท - คลินิกโรคระบบทางเดินหายใจ - ศูนย์กระดูกและข้อ - ศูนย์อุบัติเหตุและฉุกเฉิน - ศูนย์ทางเดินอาหาร - ศูนย์รักษาผู้มีบุตรยาก - คลินิกบริการโรคหัวใจ - ศูนย์เลสิก - ศูนย์สมอง และกระดูกสันหลัง - ศูนย์ผิวหนังและเลเซอร์ - ศูนย์ไตเทียม - ศูนย์สุขภาพและอาชีวอนามัย - ศูนย์ทันตกรรม - ศูนย์พัฒนาศักยภาพเด็ก 	114 ห้อง
2. แผนกรังสีวิทยา	3 ห้อง
3. แผนกเวชศาสตร์ฟื้นฟู	20 เตียง
4. แผนกพยาธิวิทยา	6 ห้อง
5. แผนกผู้ป่วยหนัก (ICU)	16 เตียง
6. แผนก SEMI ICU	24 เตียง
7. แผนกผู้ป่วยหนักหัวใจ (CCU)	3 เตียง
8. แผนกทารกแรกเกิด	20 เตียง
9. แผนกทารกแรกเกิดระยะวิกฤต (NICU)	4 เตียง
10. แผนกห้องคลอด	6 เตียง
11. แผนกห้องผ่าตัด	6 เตียง
12. แผนกผู้ป่วยใน	300 เตียง



โครงสร้างรายได้

หน่วย : ล้านบาท

ประเภทของรายได้	ดำเนินการโดย	2564		2563		2562	
		รายได้	%	รายได้	%	รายได้	%
ค่ารักษาพยาบาล	บมจ.รพ.วิภาวดี	2,960.27	37.59	2,129.85	33.50	2,436.55	35.45
	บมจ.เชียงใหม่ราม	4,192.65	53.25	3,667.98	57.69	3,926.69	57.14
	ธุรกิจการแพทย์						
	บจก.บีวดี ดีไซน์ เซ็นเตอร์	149.28	1.90	111.67	1.76	87.44	1.27
	บจก.วี พีริซัน	7.88	0.10	-	-	-	-
รวม		7,310.08	92.84	5,909.50	92.95	6,450.68	93.86
ค่าเช่าและบริการ	บมจ.รพ.วิภาวดี	67.75	0.86	67.82	1.07	34.31	0.50
	บจก.ปรีนส์ตัน พาร์ค สวีท	18.37	0.23	47.12	0.74	60.90	0.89
	รวม		86.12	1.09	114.94	1.81	95.21
เงินปันผลรับ	บมจ.รพ.วิภาวดี	276.09	3.51	127.22	2.00	122.09	1.78
	บมจ.เชียงใหม่ราม	66.34	0.84	64.87	1.02	88.34	1.28
	ธุรกิจการแพทย์						
รวม		342.43	4.35	192.09	3.02	210.43	3.06
รายได้อื่นๆ	บมจ.รพ.วิภาวดี	76.06	0.97	80.62	1.27	67.00	0.98
	บมจ.เชียงใหม่รามธุรกิจการแพทย์	52.80	0.67	51.51	0.81	44.23	0.64
	บจก.ปรีนส์ตัน พาร์ค สวีท	4.38	0.06	9.18	0.14	5.11	0.07
	บจก.บีวดี ดีไซน์ เซ็นเตอร์	1.94	0.02	-	-	-	-
	บจก.วี พีริซัน	0.03	0	-	-	-	-
	รวม		135.21	1.72	141.31	2.22	116.34
รวมรายได้จากการดำเนินงานทั้งหมด		7,873.84	100	6,357.84	100	6,872.66	100

การจัดการผลิตภัณฑ์หรือบริการ

1. บุคลากรทางการแพทย์

บริษัทมีนโยบายในการจัดหาแพทย์ที่มีความเชี่ยวชาญในแต่ละสาขาของโรค รวมถึงพยาบาลและบุคลากรทางการแพทย์อื่นๆ เพื่อให้สามารถให้บริการแก่ผู้ป่วยได้อย่างครอบคลุมและมีคุณภาพ โดยได้ผ่านการคัดเลือกและตรวจสอบคุณสมบัติจากองค์กรแพทย์ของโรงพยาบาล มีการจัดการอบรมสำหรับแพทย์และพยาบาลอย่างต่อเนื่อง เพื่อพัฒนาความรู้ด้านการแพทย์ให้กับบุคลากรที่เกี่ยวข้อง รวมถึงฝึกอบรมให้กับพยาบาลเพื่อสร้างความรู้ ความชำนาญในการให้บริการแก่ผู้ป่วยก่อนการปฏิบัติงานจริง

2. การจัดหาและเวชภัณฑ์

บริษัทมีนโยบายการสั่งซื้อยาและเวชภัณฑ์จากผู้จัดจำหน่ายในประเทศ โดยกระจายการสั่งซื้อไปยัง ผู้จัดจำหน่ายหลายราย นอกจากนี้ บริษัทได้นำระบบการจัดซื้อกลาง (Central Procurement) สำหรับโรงพยาบาลทุกแห่งในเครือ โดยฝ่ายจัดซื้อกลางจะรวบรวมคำสั่งซื้อยาและเวชภัณฑ์ของโรงพยาบาลในเครือ เพื่อดำเนินการติดต่อและสั่งซื้อยาและเวชภัณฑ์จากผู้จัดจำหน่าย โดยการสั่งซื้อยาและเวชภัณฑ์ในลักษณะดังกล่าว ถือเป็นการบริหารจัดการในการจัดซื้อ และการจัดการสินค้าคงคลังภายในกลุ่มบริษัทให้มีประสิทธิภาพสูงสุด ซึ่งรวมถึงการประเมินความเหมาะสมในด้านราคา ประสิทธิภาพ และคุณภาพของยาและเวชภัณฑ์ด้วย

3. การจัดหาอุปกรณ์และเครื่องมือทางการแพทย์

เนื่องจากอุปกรณ์และเครื่องมือทางการแพทย์เป็นหนึ่งในปัจจัยสำคัญในการให้บริการแก่ผู้ป่วยอย่างมีประสิทธิภาพ และมีประสิทธิภาพ ดังนั้น การดำเนินการจัดหาอุปกรณ์และเครื่องมือแพทย์ของบริษัท จะพิจารณาอย่างรอบคอบถึงความจำเป็นและคุณภาพของเครื่องมือและอุปกรณ์นั้นๆ เพื่อให้สอดคล้องกับความต้องการของโรงพยาบาล ในการจัดหาอุปกรณ์และเครื่องมือทางการแพทย์ บริษัทจะสั่งซื้อผ่านผู้แทนจำหน่ายในประเทศ โดยทำสัญญาซื้อขายกับทางบริษัทผู้แทนจำหน่าย ซึ่งมีการกำหนดราคาซื้อขายที่แน่นอนในสกุลเงินบาทไทย และมีข้อตกลงเกี่ยวกับการให้บริการหลังการขายอย่างชัดเจน

4. ปริมาณการให้บริการ

บริษัท มีประมาณการให้บริการ ณ วันที่ 31 ธันวาคม 2564 ดังนี้

กำลังการให้บริการเต็มที่	2564	2563	2562
ผู้ป่วยใน 250 เตียง	91,250	91,250	91,250
ผู้ป่วยนอก 1,800 คนต่อวัน (2,000 คนในปี64)	730,000	657,000	657,000
จำนวนการใช้บริการ	2564	2563	2562
ผู้ป่วยใน (เตียง)	86,732	44,493	63,588
ผู้ป่วยนอก (คน)	495,324	483,335	565,969
อัตราการใช้กำลังการให้บริการผู้ป่วย	2564	2563	2562
ผู้ป่วยใน (%)	95.05	48.76	69.69
ผู้ป่วยนอก (%)	67.85	73.57	86.15
อัตราการเพิ่ม (ลด) ของปริมาณการให้บริการ	2564	2563	2562
ผู้ป่วยใน (%)	94.93	(30.03)	(1.78)
ผู้ป่วยนอก (%)	2.48	(14.60)	3.31

การตลาดและการแข่งขัน

1. ภาพรวมธุรกิจโรงพยาบาลเอกชนและการแข่งขันปี 2564

ในปี 2564 โรงพยาบาลเอกชนหลายแห่งได้รับอานิสงส์จากการแพร่ระบาดของโรคไวรัส COVID - 19 ในช่วงไตรมาส 2 และ 3 ของปี โดยโรงพยาบาลเอกชนหลายแห่งมีบริการตรวจหาเชื้อไวรัส COVID - 19 แบบ Drive Thru มีการตั้งโรงพยาบาลสนาม และ Hospitel ที่เป็นการปรับโรงแรมเพื่อรองรับผู้ป่วย COVID - 19 ที่มีจำนวนเพิ่มขึ้นอย่างรวดเร็วจนทำให้เตียงในโรงพยาบาลมีไม่เพียงพอต่อความต้องการ และในช่วงกลางปี 2564 โรงพยาบาลเอกชนหลายแห่งมีความพยายามจัดหาวัคซีนทางเลือกให้กับประชาชน และเมื่อสถานการณ์การระบาดของไวรัส COVID - 19 ได้คลี่คลายลงในไตรมาส 4 ด้วยแรงหนุนการปูพรมฉีดวัคซีนที่มีตัวเลขเพิ่มขึ้นอย่างต่อเนื่อง รวมถึงสัญญาณบวกจากการเปิดประเทศ ทำให้โรงพยาบาลเอกชนเร่งพลิกกลยุทธ์เพื่อรองรับสถานการณ์จับมือกับโรงแรมคู่สัญญาเพื่อเปิด Alternative Quarantine และ Test and Go เพื่อรองรับชาวต่างชาติและคนไทยที่เดินทางมาประเทศไทย อีกทั้งหลายโรงพยาบาลมีการปรับตัวเข้าสู่ยุคเน็ตเวิร์กมอล เพื่อรองรับกับวิถีใหม่ของผู้บริโภค อาทิ การเพิ่มน้ำหนักด้าน Digital Health ด้วยการขยายช่องทางเข้าถึงกลุ่มลูกค้าทั้งในประเทศและต่างประเทศ ผ่านการทำ virtual hospital เปิดบริการให้คำปรึกษาทางการแพทย์ผ่านออนไลน์แบบเรียลไทม์ รวมถึงการเปิดคลินิกฟื้นฟูอาการหลังหายป่วยจาก COVID - 19 หรือ Back to Work Post COVID-19 หรือบริการที่เน้นการสร้างภูมิคุ้มกัน รวมถึงเปิดบริการให้คำปรึกษากรณีที่ต้องการเดินทางไปศึกษาต่อหรือทำงานต่างประเทศ นอกจากนี้ยังมีโรงพยาบาลที่มีเครือข่ายวางแผนการกระจายการลงทุนเพื่อขยายเครือข่ายในรูปแบบ M&A ให้ครอบคลุมไปยังเมืองที่มีศักยภาพสูง อีกทั้งโรงพยาบาลที่มีเครือข่ายมีการทำงานร่วมกันในหลายด้านมากขึ้น อาทิ การจัดซื้อจัดจ้างยาและเครื่องมือแพทย์ และการทำการตลาดร่วมกันเพื่อสร้างความแข็งแกร่งและได้เปรียบในอุตสาหกรรม

2. แนวโน้มอุตสาหกรรม

จากกำลังซื้อที่ฟื้นตัวอย่างค่อยเป็นค่อยไปช่วงปลายปี 2564 โรงพยาบาลเอกชนหลายแห่งต่างมีการเตรียมความพร้อมเพื่อรับมือสถานการณ์เน็ตเวิร์กมอล เช่น การพิจารณานำเทคโนโลยีทางการแพทย์ หรือ Digital Health เข้ามาใช้บริหารจัดการและอำนวยความสะดวกให้กับคนไข้มากขึ้น โดยเฉพาะในกรณีที่คนไข้ไม่สามารถเดินทางเข้ามารับการรักษาในประเทศได้ รวมถึงการกระจายฐานลูกค้าที่หลากหลายทั้งในมิติของการมองหากลุ่มลูกค้าใหม่ๆ หรือการเจาะกลุ่มลูกค้าที่หลากหลาย Segment ของรายได้มากขึ้นเพื่อเป็นการกระจายความเสี่ยง ควบคู่ไปกับการนำเสนอบริการทางการแพทย์ใหม่ๆ เช่น การให้บริการรักษาพยาบาลโรคที่ซับซ้อนขึ้นด้วยเทคโนโลยีที่ทันสมัยขึ้น รวมถึงโปรแกรมการดูแลสุขภาพเชิงป้องกันครบวงจร (Preventive care) ให้กับคนไข้ เป็นต้น



3. กลยุทธ์ทางการตลาดของบริษัท

เปลี่ยนวิกฤตเป็นโอกาส ในปี 2564 ที่ผ่านมามีบริษัทได้รับโอกาสทางธุรกิจจากการแพร่ระบาดของโรคไวรัส COVID - 19 ในช่วงไตรมาส 2 และ 3 ของปี โดยบริษัทมีบริการตรวจหาเชื้อไวรัส COVID - 19 แบบ Drive Thru ให้กับผู้รับบริการกว่า 20,000คน บริการดูแลรักษาผู้ป่วย COVID - 19 ทั้งคนไทยและต่างชาติเกือบ 15,000 คน และได้ปรับสถานะโรงแรม Princeton Bangkok (บริษัทย่อยของโรงพยาบาลวิภาวดี)จากการเป็นโรงแรมกักตัวผู้ที่เดินทางเข้าประเทศไทย (ASQ) มาเป็น Hospital เพื่อรองรับคนไข้ที่ติดเชื้อ COVID - 19 เนื่องจากเตียงในโรงพยาบาลทั้งภาครัฐและเอกชนไม่เพียงพอต่อจำนวนผู้ป่วยที่เพิ่มขึ้นอย่างรวดเร็ว อีกทั้งบริษัทยังคงเป็นโรงพยาบาลคู่สัญญาให้กับบริษัท Minebea ที่บางปะอินเพื่อเปิดสถานที่กักกันซึ่งดำเนินการโดยองค์กร (Organizational Quarantine)และ บริการทำ Home Isolation ให้กับพนักงานในเครือบริษัท Minebea เป็นจำนวนมาก นอกจากนี้บริษัทยังให้บริการฉีดวัคซีนทางเลือกและวัคซีนที่ได้รับจัดสรรจากรัฐบาลให้กับประชาชนมากกว่า 120,000 คน ซึ่งรายได้ที่เกิดจากการบริการในช่วงการแพร่ระบาดของไวรัส COVID - 19 ได้ส่งผลให้บริษัทมีรายได้เพิ่มขึ้นอย่างเป็นที่น่าพอใจ

เพิ่มความหลากหลายในการบริการและเพิ่มศักยภาพของ Excellent Center อาทิ Wellness and Occupational Health Center V Precision Clinic Eye and Lasik Center และ Rehabilitation Center

- (1) หลังจากสถานการณ์การระบาดของโรคไวรัส COVID - 19 ได้คลี่คลายลงและการฉีดวัคซีน Covid-19 ได้มีการกระจายไปในประเทศอย่างทั่วถึงในช่วงไตรมาส 4 ของปี 2564 บริษัทได้วางกลยุทธ์ทางการตลาดแบบเชิงรุกด้านการตรวจสุขภาพโดย Wellness and Occupational Health Center ที่มีการสร้างฐานลูกค้ากลุ่มใหม่โดยมีบริการโปรแกรมตรวจสุขภาพและฟื้นฟูสุขภาพสำหรับผู้ที่ยังคงมีอาการจากโรคไวรัส COVID - 19 (Post Covid Check-up) และบริการตรวจสุขภาพก่อนเดินทางไปต่างประเทศรวมถึงบริการตรวจภูมิคุ้มกันต้านทานไวรัส COVID - 19 และนอกจากการตรวจสุขภาพประจำปีสำหรับทุกช่วงวัยที่เป็นการตรวจคัดกรองโรคและปัญหาสุขภาพต่างๆ ทางศูนย์ยังมีโปรแกรมตรวจสุขภาพที่ออกแบบสำหรับรายบุคคลเพื่อป้องกันปัญหาสุขภาพที่อาจเกิดขึ้นในอนาคต บริษัทยังคงมุ่งเน้นทำการตลาดกับกลุ่มลูกค้าองค์กรและกลุ่มลูกค้าบริษัทประกันที่เป็นจุดแข็งของบริษัทมานาน 35 ปีด้วยการให้บริการตรวจสุขภาพด้านอายุชราอนามัยให้กับกลุ่มลูกค้าองค์กรโดยบริษัทที่มีแพทย์และพยาบาลที่มีใบประกอบโรคศิลป์เฉพาะทางด้านอายุชราอนามัยและมีการนำเทคโนโลยีมาประยุกต์ใช้ให้เกิดประโยชน์สูงสุดในการดูแลสุขภาพของผู้รับบริการทั้งกลุ่มลูกค้าองค์กรและกลุ่มลูกค้าประกัน
- (2) ในส่วนของ V Precision Clinic บริษัทมีบริการดูแลสุขภาพระดับยีน ซึ่งเป็นการดูแลระดับพรีเมียมเพื่อสุขภาพที่ดีด้วยการแพทย์แบบบูรณาการ มีการตรวจความแข็งแรงสมรรถนะหรือการหาอายุที่แท้จริงของสภาวะร่างกายที่ต้องตรวจในระดับที่ลึกกว่าและครอบคลุมกว่าเช่นการตรวจระดับฮอร์โมน การตรวจความฟิตของร่างกาย หรือการตรวจวิเคราะห์ระดับสารอาหารต่างๆ วิตามินและแร่ธาตุต่างๆ ซึ่งจะช่วยให้มีสุขภาพร่างกายแข็งแรง และดูอ่อนเยาว์ลงจากภายในสู่ภายนอก
- (3) นอกจากนี้บริษัทได้เพิ่มบริการในการตรวจวินิจฉัยและรักษาโรคตาในเด็กที่ศูนย์ตาและเลสิก โดยมีทีมจักษุแพทย์เฉพาะทางโรคตาเด็กและกล้ามเนื้อตาที่มีประสบการณ์และเทคนิคการตรวจเพื่อให้เด็กๆ เฟลิดเฟลินและไม่รู้สึกลัวพร้อมเครื่องมือทันสมัยที่ออกแบบพิเศษเพื่อการวัดสายตาและตรวจดวงตาเด็กโดยเฉพาะโดยการเพิ่มบริการในส่วนนี้ได้รับการตอบรับที่ดีมาจากผู้รับบริการ
- (4) นอกจากนี้บริษัทยังคงได้รับความไว้วางใจให้ดูแลทีมฟุตบอลการทำเรือ เอฟ.ซี. ต่อเนื่องเป็นปีที่สามและได้รับเกียรติให้ดูแลทีมฟุตบอลเมืองทอง ยูไนเต็ด เพิ่มเดิมอีกหนึ่งทีม โดยศูนย์เวชศาสตร์ฟื้นฟูหรือ Rehabilitation Center ที่ให้การฟื้นฟูบำบัดด้วยทีมสหสาขาวิชาชีพที่ครบถ้วนตามมาตรฐานสากล เพื่อให้การบำบัด บรรเทาความรุนแรงของอาการจากโรคบางโรคและและอาการปวดหลังการผ่าตัดและเพื่อรองรับกลุ่มลูกค้านักกีฬาและผู้ที่ชอบออกกำลังกายหรือบาดเจ็บจากการออกกำลังกาย

¹อ้างอิงจากรายได้สำหรับงวด 9 เดือนปี 2564 (งบเฉพาะกิจการ) ของโรงพยาบาลที่จดทะเบียนในตลาดหลักทรัพย์

ปัจจัยความเสี่ยง

ปัจจัยความเสี่ยงในการประกอบธุรกิจของบริษัทจำแนกได้ดังนี้

1. ความเสี่ยงจากกฎระเบียบและมาตรการของรัฐ

การกำหนดนโยบายของรัฐที่เกี่ยวข้องกับการให้บริการรักษาพยาบาล อาทิ นโยบาย UCEP ที่กำหนดให้ประชาชนที่เจ็บป่วยฉุกเฉินวิกฤติ สามารถเข้ารับการรักษาพยาบาลในโรงพยาบาลที่ใกล้ที่สุดทั้งรัฐและเอกชน โดยไม่เสียค่าใช้จ่ายภายใน 72 ชั่วโมง หรือนโยบายที่กำหนดให้ยาและเวชภัณฑ์เป็นสินค้าควบคุม ล้วนส่งผลกระทบต่อการทำงานของโรงพยาบาลเอกชน ทั้งนี้เนื่องจากโรงพยาบาลเอกชนได้รับการสนับสนุนแต่อย่างใดจากภาครัฐ การกำหนดอัตราค่ารักษาพยาบาลที่โรงพยาบาลสามารถเบิกคืนได้ หรือการให้โรงพยาบาลขยายและเวชภัณฑ์ในราคาควบคุม ไม่สอดคล้องกับต้นทุนค่ารักษาพยาบาลที่เกิดขึ้นจริง รวมถึงการเบิกจ่ายค่ารักษาพยาบาลคนไข้ COVID - 19 ซึ่งโรงพยาบาลที่อาจมีการเปลี่ยนแปลงจากนโยบายภาครัฐ ซึ่งส่งผลกระทบต่อรายรับของบริษัทโดยตรง อย่างไรก็ตาม โรงพยาบาลเอกชนทุกแห่งได้พยายามที่จะสนับสนุนนโยบายของรัฐ โดยได้รวบรวมข้อมูล ข้อเท็จจริง เพื่อให้รัฐได้พิจารณาวงเงินการเบิกจ่ายที่สมเหตุสมผล เพื่อแบ่งเบาภาระของโรงพยาบาลเอกชนให้สามารถดำรงธุรกิจต่อไปได้

2. ความเสี่ยงในการลงทุนกับบริษัทย่อยและบริษัทร่วม

เนื่องจากบริษัทฯ มีการขยายธุรกิจในกลุ่มโรงพยาบาลและธุรกิจอื่น อาทิ โรงแรม อุปกรณ์การแพทย์ ผลการดำเนินงานของบริษัทย่อยและบริษัทร่วมอาจส่งผลกระทบต่อผลประกอบการของบริษัททั้งในเชิงบวก และลบ ดังนั้นเพื่อประโยชน์ของบริษัท และเพื่อให้เกิดความมั่นใจในการลงทุนของบริษัท บริษัทฯ จึงได้กำหนดมาตรการเพื่อป้องกันความเสี่ยง อาทิ การมอบหมายให้ตัวแทนของบริษัทเข้าดำรงตำแหน่งกรรมการในบริษัทย่อย บริษัทร่วม เพื่อมีส่วนร่วมในการพิจารณาให้ความเห็นชอบในการดำเนินกิจการในบริษัท เพื่อให้มั่นใจว่าบริษัทย่อยและบริษัทร่วมมีระบบบริหารงานที่มีประสิทธิภาพ รวมถึงกำหนดกลยุทธ์เพื่อลดผลกระทบที่อาจเกิดขึ้น อาทิ การหาผู้ร่วมลงทุนในบริษัทที่ยังไม่มีผลกำไร เป็นต้น

3. ความเสี่ยงจากข้อพิพาททางกฎหมาย

การรักษาพยาบาลเป็นเรื่องละเอียดอ่อนและมีองค์ประกอบเกี่ยวข้องของหลายปัจจัย รวมถึงพระราชบัญญัติวิธีการพิจารณาคดีผู้บริโภค ให้ความคุ้มครองและเอื้อผู้บริโภคดำเนินคดีกับสถานพยาบาลและบุคลากรทางการแพทย์สะดวกขึ้น บริษัทฯ และบุคลากรจึงมีความเสี่ยงจากข้อพิพาทค่อนข้างสูงและมีแนวโน้มที่จะเพิ่มมากขึ้น

บริษัทฯ ได้ตระหนักถึงสิทธิของผู้ป่วยในทุกด้านและดำเนินการเพื่อให้ผู้ใช้บริการได้รับทราบข้อมูลการรักษาพยาบาลที่ถูกต้อง และครบถ้วนเพื่อหลีกเลี่ยงความเข้าใจที่คลาดเคลื่อน รวมทั้งจัดให้มีมาตรการในการบริหารความเสี่ยง (Risk Management) ในระดับต่างๆ อันเป็นส่วนหนึ่งของการพัฒนาระบบคุณภาพของโรงพยาบาล

4. ความเสี่ยงจากผลกระทบของโรค COVID-19

ในปี 2564 จากการแพร่ระบาดของไวรัส COVID-19 ยังคงส่งผลกระทบต่อจำนวนผู้ป่วยทั่วไปของโรงพยาบาลอย่างต่อเนื่อง แม้จะกระเตื้องขึ้นเล็กน้อย ในช่วงต้นปี แต่กลับลดลงอีกจากภาวะการระบาดระลอกใหม่

บริษัทฯ ได้คาดการณ์ว่าในปี 2564 สถานการณ์แพร่ระบาดของ COVID - 19 ยังคงจะยังมีอยู่ และยังคงส่งผลกระทบต่อจำนวนผู้ป่วยทั่วไปของโรงพยาบาลอย่างต่อเนื่องจากปี 2563 ทำให้รายรับของโรงพยาบาลในส่วนนี้ลดลง ดังนั้น เพื่อเป็นการชดเชยรายรับที่ลดลงจากภาวะการระบาดดังกล่าว บริษัทฯ ได้มีการกำหนดนโยบายให้กับโรงพยาบาลและบริษัทย่อย (โรงแรมปรินซ์ตัน) ให้ปรับรูปแบบการให้บริการเน้นที่การดูแลรักษาพยาบาลผู้ป่วย COVID - 19 ครบวงจร เริ่มตั้งแต่การตรวจหาเชื้อไวรัส COVID - 19 การให้การรักษายาพยาบาลผู้ป่วย COVID - 19 การให้บริการ Hospitel การจำหน่ายวัคซีนทางเลือกโมเดอร์นา การรับเป็นโรงพยาบาลคู่สัญญาให้กับโรงพยาบาลที่ได้รับอนุมัติจากรัฐให้เป็น Alternative State Quarantine ส่งผลให้รายรับในปี 2564 สูงกว่าปี 2563



จากสถานการณ์ COVID - 19 นอกจากผลกระทบต่อรายรับแล้ว ยังส่งผลกระทบต่อวัสดุอุปกรณ์ทางการแพทย์ที่ใช้กับผู้ป่วย และบุคลากรทางการแพทย์ ที่อาจขาดแคลนได้ช่วงที่มีการระบาดสูง บริษัทฯ ได้มีการเตรียมการในเรื่องดังกล่าวโดยได้มีการทำสัญญาสั่งซื้อล่วงหน้ากับบริษัทผู้ค้า รวมถึงการประสานกับโรงพยาบาลพันธมิตรในกรณีฉุกเฉิน

นอกจากนี้ บริษัทฯ ยังมีความเสี่ยงต่อการขาดแคลนบุคลากรทางการแพทย์ เนื่องจากต้องปฏิบัติงานกับผู้ป่วย COVID - 19 โดยตรง มีโอกาสและความเสี่ยงสูงที่จะได้รับเชื้อจากผู้ป่วย โรงพยาบาลวิภาวดี ได้วางแผนป้องกันในกรณีดังกล่าว โดยได้มีการปรับการขึ้นเวรของเจ้าหน้าที่เพื่อให้มีจำนวนเพียงพอต่อการให้บริการผู้ป่วย การจัดอุปกรณ์ป้องกันให้แพทย์และบุคลากรที่ทำงานกับผู้ป่วย การฉีดวัคซีนป้องกัน COVID - 19 รวมถึงให้คณะกรรมการควบคุมการติดเชื้อในโรงพยาบาลให้ความรู้และกำหนดมาตรการในการปฏิบัติตัวระหว่างอยู่ในโรงพยาบาลอย่างเคร่งครัด การจ้างพนักงาน Part Time รวมถึงการทำความร่วมมือกับโรงพยาบาลเครือข่ายในการส่งบุคลากรทางการแพทย์เข้ามาช่วยปฏิบัติงานกรณีเกิดการขาดอัตรากำลังฉุกเฉิน ส่งผลให้ในปี 2564 บุคลากรของโรงพยาบาลได้รับเชื้อ COVID - 19 คิดเป็น 7.79% ของจำนวนพนักงานซึ่งเป็นการติดเชื้อจากภายนอกโรงพยาบาล แต่ไม่พบบุคลากรได้รับเชื้อ COVID - 19 หรือการให้บริการผู้ป่วยในโรงพยาบาล

ข้อมูลทั่วไปและข้อมูลสำคัญอื่น

1. ข้อมูลทั่วไป

1.1 ข้อมูลทั่วไป

ชื่อ :	บริษัท โรงพยาบาลวิภาวดี จำกัด (มหาชน)
ประเภทธุรกิจ :	โรงพยาบาลเอกชน
สถานที่ตั้งสำนักงานใหญ่ :	51/3 ถนนงามวงศ์วาน แขวงลาดยาว เขตจตุจักร กรุงเทพฯ 10900
เลขทะเบียนบริษัท :	0107536001036 (บมจ.177)
Home page :	http://www.vibhavadi.com
E-mail address :	info@vibhavadi.com
โทรศัพท์ :	0-2561-1111, 0-2941-2800
โทรสาร :	0-2561-1462, 0-2561-1466
ทุนจดทะเบียน :	1,493,908,281.60 บาท
(ณ.31 ธันวาคม 2563)	เป็นหุ้นสามัญ 14,939,082,816 หุ้น มูลค่าหุ้นละ 0.10 บาท
ทุนชำระแล้ว :	1,357,586,558.20 บาท
(ณ.31 ธันวาคม 2563)	เป็นหุ้นสามัญ 13,575,865,582 หุ้น มูลค่าหุ้นละ 0.10 บาท

1.2 นิติบุคคลที่บริษัทถือหุ้นตั้งแต่ร้อยละ 10 ขึ้นไป

บริษัท	ประเภทธุรกิจ	จำนวนหุ้นสามัญที่จำหน่ายแล้ว	สัดส่วนการถือหุ้น
1. บริษัท ปริ๊นส์ตัน พาร์ค สวีท จำกัด 3 ถนนมิตรไมตรี แขวงดินแดง เขตดินแดง กรุงเทพฯ 10400 โทรศัพท์ 0-2617-4600 โทรสาร 0-2617-4699	โรงแรม	52,000,000 หุ้น (มูลค่าหุ้นละ 5 บาท)	99.99%
2. บริษัท เชียงใหม่รามธุรกิจการแพทย์ จำกัด (มหาชน) 8 ถนนบุญเรืองฤทธิ์ ตำบลศรีภูมิ อำเภอเมือง จังหวัดเชียงใหม่ โทรศัพท์ 0-5399-9777 โทรสาร 0-5399-9979	โรงพยาบาลเอกชน	4,023,125,000 หุ้น (มูลค่าหุ้นละ 0.10 บาท)	83.55%
3. บริษัท วี พรินซ์ชั่น จำกัด 1008/8 ถนนวิภาวดีรังสิต แขวงลาดยาว เขตจตุจักร กรุงเทพมหานคร 10900 โทรศัพท์ 0-5399-9777	ดูแลด้านสุขภาพ และความงาม ชะลอวัย	500,000 หุ้น (มูลค่าหุ้นละ 10 บาท)	70%
4. บริษัท บิวตี้ ดีไซน์ เซ็นเตอร์ จำกัด 51/45 อาคาร Tower B ชั้น G ถนนงามวงศ์วาน แขวงลาดยาว เขตจตุจักร กทม. 10900 โทร. 02-0000-999	เสริมความงาม	200,000 หุ้น (มูลค่าหุ้นละ 100 บาท)	50%
5. บริษัท ทิพย์ดินทร์ จำกัด 199/4 หมู่บ้านเปรมฤทัย ซอย 20 ถนนศรีนครินทร์ แขวงหนองบอน เขตประเวศ กรุงเทพมหานคร 10250 โทรศัพท์ 0-2399-4585	จำหน่ายเวชภัณฑ์	78,568,000 หุ้น (มูลค่าหุ้นละ 5 บาท)	40.57%



บริษัท	ประเภทธุรกิจ	จำนวนหุ้นสามัญที่จำหน่ายแล้ว	สัดส่วนการถือหุ้น
6. บริษัท โรงพยาบาลวิภาวดี จำกัด 2677 ถนนพัฒนาการ แขวงสวนหลวง เขตสวนหลวง กรุงเทพมหานคร 10250 โทรศัพท์ 0-27222500 โทรสาร 0-27222445	โรงพยาบาลเอกชน	200,000,000 หุ้น (มูลค่าหุ้นละ 10 บาท)	33.85%
7. บริษัท โรงพยาบาลบางโพ จำกัด 95 ถนนประชาราษฎร์สาย 2 แขวงบางซื่อ เขตบางซื่อ กรุงเทพฯ 10800 โทรศัพท์ 0-2587-0144 โทรสาร 0-2586-0024	โรงพยาบาลเอกชน	3,500,000 หุ้น (มูลค่าหุ้นละ 100 บาท)	28.57%
8. บริษัท โรงพยาบาลเสรีรักษ์ จำกัด 9/99 หมู่ 11 แขวงคั่นนายาว เขตคั่นนายาว กรุงเทพฯ 10230 โทรศัพท์ 0-2948-5380 โทรสาร 0-2948-5815	โรงพยาบาลเอกชน	10,000,000 หุ้น (มูลค่าหุ้นละ 10 บาท)	10%
9. บริษัท สิ้นแพทย์ จำกัด 9/99 กม.8.5 รามอินทรา แขวงคั่นนายาว เขตคั่นนายาว กรุงเทพฯ 10510 โทรศัพท์ 0-2793-5099	โรงพยาบาลเอกชน	100,000,000 หุ้น (มูลค่าหุ้นละ 10 บาท)	10%
10. บริษัท เลกาซี กอล์ฟ (ประเทศไทย) จำกัด 18 หมู่ 7 ถนนเลียบบดลองสอง แขวงคลองสามวาตะวันตก เขตคลองสามวา กรุงเทพฯ 10510 โทรศัพท์ 0-2793-5099	สนามกอล์ฟ	130,000,000 หุ้น (มูลค่าหุ้นละ 10 บาท)	10%

1.3 บุคคลอ้างอิง

บริษัท

1. ผู้สอบบัญชี	บริษัท สอบบัญชีธรรมนิติ จำกัด 267/1 ถนนประชาราษฎร์ สาย 1 แขวงบางซื่อ เขตบางซื่อ กรุงเทพฯ 10800 โทรศัพท์ 0-2587-8080 โทรสาร 0-2586-0301
2. ที่ปรึกษากฎหมาย	บริษัท บางกอกกิลล์เซอร์วิส จำกัด 34/111 หมู่ 5 แขวงสีกัน เขตดอนเมือง กรุงเทพฯ 10210 โทรศัพท์ 0-2983-2819, 0-2983-2819
3. นายทะเบียนหลักทรัพย์	บริษัท ศูนย์รับฝากหลักทรัพย์ (ประเทศไทย) จำกัด อาคารตลาดหลักทรัพย์แห่งประเทศไทย 93 ถนนรัชดาภิเษก เขตดินแดง กรุงเทพฯ 10400 โทร: 02 009 9000 โทรสาร: 02 009 9991 SET Contact Center: 02 009 9999 E-mail : SETContactCenter@set.or.th

2. ข้อมูลสำคัญอื่น

- ไม่มี-

ทรัพย์สินที่ใช้ในการประกอบธุรกิจ

ทรัพย์สินถาวรหลักที่ใช้ในการประกอบธุรกิจ

ทรัพย์สินถาวรหลักที่ใช้ในการประกอบธุรกิจของบริษัท และบริษัทย่อย

ณ วันที่ 31 ธันวาคม 2564 มีรายละเอียด ดังนี้

1. บริษัท

ประเภททรัพย์สิน	ลักษณะกรรมสิทธิ์	มูลค่าตามบัญชีสุทธิ (ล้านบาท)	ภาวะผูกพัน
ที่ดิน ขนาด 4 ไร่ 1 งาน 6 ตารางวา ตั้งอยู่ 51/3 ถนนงามวงศ์วาน แขวงลาดยาว เขตจตุจักร กรุงเทพมหานคร	บริษัท	68.13	ไม่มี
ที่ดิน ขนาด 3 ไร่ 1 งาน 70 ตารางวา ติดถนนวิภาวดี — รังสิต	บริษัท	139.27	ไม่มี
ที่ดิน ขนาด 6 ไร่ 7 ตารางวา - ที่ดินดิวานนท์ จ.นนทบุรี	บริษัท	150.77	ประกันวงเงินสินเชื่อ
ที่ดินขนาด 2 ไร่ 2 งาน 84.7 ตารางวา ติดถนนวิภาวดีและงามวงศ์วาน	บริษัท	271.18	ไม่มี
อาคาร อุปกรณ์ประกอบอาคาร	บริษัท	284.5	ไม่มี
เครื่องใช้และอุปกรณ์สุขภาพ	บริษัท	106.04	ไม่มี
เครื่องตกแต่งและอุปกรณ์สำนักงาน	บริษัท	21.942	ไม่มี
ยานพาหนะ	บริษัท	13.761	ไม่มี
งานระหว่างก่อสร้าง ติดตั้ง	บริษัท	71.12	อาคารระหว่างการก่อสร้าง
รวม		1,126.71	

2. บริษัทย่อย (บริษัท ปรีนส์ตัน พาร์ค สวีท จำกัด)

ประเภททรัพย์สิน	ลักษณะกรรมสิทธิ์	มูลค่าตามบัญชีสุทธิ (ล้านบาท)	ภาวะผูกพัน
ที่ดิน	บริษัทย่อย	ไม่มี	ไม่มี
อาคาร อุปกรณ์ประกอบอาคาร	บริษัทย่อย	14.38	ไม่มี
เครื่องตกแต่ง และอุปกรณ์	บริษัทย่อย	0.46	ไม่มี
อุปกรณ์ใช้ในการดำเนินงาน	บริษัทย่อย	2.79	ไม่มี
ยานพาหนะ	บริษัทย่อย	0.01	ไม่มี
รวม		17.64	



3. บริษัทย่อย (บริษัท เชียงใหม่รามธุรกิจการแพทย์ จำกัด (มหาชน))

ประเภททรัพย์สิน	ลักษณะกรรมสิทธิ์	มูลค่าตามบัญชีสุทธิ (ล้านบาท)	ภาระผูกพัน
ที่ตั้ง โรงพยาบาล ลานนา บริษัท เชียงใหม่รามธุรกิจการแพทย์ จำกัด (มหาชน) ขนาด 5,271 ตารางวา			
(1) ตั้งอยู่เลขที่ 1 ถนนสุขเกษม ตำบลป่าตัน อำเภอเมือง จังหวัดเชียงใหม่	บริษัทย่อย	980.34	ประกันวงเงินสินเชื่อ
(2) ตั้งอยู่ ถนนชูปเปอร์ไฮเวย์เชียงใหม่-ลำปาง ตำบลฟ้าฮ่าม อำเภอเมือง จังหวัดเชียงใหม่		270.00	ไม่มี
ที่ดินของบริษัท โรงพยาบาลเชียงใหม่ราม จำกัด ขนาด 1,906 ตารางวา			
ตั้งอยู่เลขที่ 8 ถนนบุญเรืองฤทธิ์ ตำบลศรีภูมิ อำเภอเมือง จังหวัดเชียงใหม่	บริษัทย่อย	325.80	ประกันวงเงินสินเชื่อ
ที่ดินขนาด 2202 ตารางวา ตั้งอยู่ ตำบลช้างเผือก อำเภอเมือง จังหวัด เชียงใหม่		26.58	ไม่มี
ที่ดิน 7 แปลง ตำบลสุเทพ อำเภอเมือง จังหวัดเชียงใหม่ ขนาด 4737 ตารางวา ที่ดิน			
จำนวน 3	บริษัทย่อย	250.20	ภาระผูกพัน
		171.40	ไม่มี
ที่ดินของบริษัท เทพปัญญาธุรกิจการแพทย์ จำกัด ขนาด 735.80 ตารางวา			
(1) ตั้งอยู่เลขที่ 99 หมู่ 5 ถนนสายเชียงใหม่ — ลำปาง อำเภอเมือง จังหวัดเชียงใหม่	บริษัทย่อย	96.78	ไม่มี
(2) ตั้งอยู่ ถนนชูปเปอร์ไฮเวย์เชียงใหม่-ลำปาง ตำบลฟ้าฮ่าม อำเภอเมือง จังหวัดเชียงใหม่		470.56	ไม่มี
ที่ดิน ของ บริษัท โรงพยาบาลหริภุญชัย เมโมเรียล จำกัด ขนาด 3,583.60 ตารางวา			
ตั้งอยู่เลขที่ 109/111 หมู่ที่ 4 ถนนสันป่าฝ้าย-สันกำแพง ตำบลบ้านกลาง อำเภอเมือง จังหวัดลำพูน	บริษัทย่อย	341.56	ประกันวงเงินสินเชื่อ
ที่ดินของบริษัทโรงพยาบาลรามคำแหงเชียงใหม่ จำกัด			
ขนาด 7,210.81 ตารางวา	บริษัทย่อย	478.39	ไม่มี
อาคาร อุปกรณ์ประกอบอาคาร	บริษัทย่อย	2,104.61	ประกันวงเงินสินเชื่อ
เครื่องมือแพทย์และอุปกรณ์การแพทย์	บริษัทย่อย	599.74	ไม่มี
เครื่องตกแต่ง และอุปกรณ์สำนักงาน	บริษัทย่อย	941.73	ไม่มี
ยานพาหนะ	บริษัทย่อย	12.22	ไม่มี
งานระหว่างก่อสร้าง ติดตั้ง	บริษัทย่อย	59.08	ระหว่างการก่อสร้าง
รวม		7,128.99	

4. บริษัทย่อย (บริษัท บิวตี้ ดีไซน์ เซ็นเตอร์ จำกัด)

ประเภททรัพย์สิน	ลักษณะกรรมสิทธิ์	มูลค่าตามบัญชีสุทธิ (ล้านบาท)	ภาระผูกพัน
ที่ดิน	บริษัทย่อย	ไม่มี	ไม่มี
ส่วนตกแต่งสำนักงาน	บริษัทย่อย	13.24	ไม่มี
เครื่องมือแพทย์และอุปกรณ์การแพทย์	บริษัทย่อย	6.93	ไม่มี
เครื่องตกแต่งสำนักงาน	บริษัทย่อย	0.24	ไม่มี
เครื่องใช้สำนักงานและอุปกรณ์	บริษัทย่อย	0.64	ไม่มี
คอมพิวเตอร์	บริษัทย่อย	0.28	ไม่มี
งานระหว่างก่อสร้าง	บริษัทย่อย	0.54	ไม่มี
รวม		21.87	

5. บริษัทย่อย (บริษัท วี พีซีซี จำกัด)

ประเภททรัพย์สิน	ลักษณะกรรมสิทธิ์	มูลค่าตามบัญชีสุทธิ (ล้านบาท)	ภาวะผูกพัน
ที่ดิน	บริษัทย่อย	ไม่มี	ไม่มี
ส่วนปรับปรุงอาคารเช่า	บริษัทย่อย	1.28	ไม่มี
เครื่องตกแต่งสำนักงาน	บริษัทย่อย	1.38	ไม่มี
เครื่องมือแพทย์และอุปกรณ์การแพทย์	บริษัทย่อย	0.94	ไม่มี
เครื่องใช้สำนักงานและอุปกรณ์	บริษัทย่อย	0.38	ไม่มี
งานระหว่างก่อสร้าง	บริษัทย่อย	1.81	ไม่มี
รวม		5.79	

สัญญาทางการค้าที่สำคัญ

1. บริษัท

ประเภท/ลักษณะสัญญา	อัตราค่าเช่า/บริการ (บาท)	คู่สัญญา	หมายเหตุ
จ้างงานซ่อมบำรุง	9,530,000.00	บริษัท อินโนเวชั่น เทคโนโลยี จำกัด	1 มีย. 2563-31 พค. 2564
	10,000,000.00		1 มีย. 2564-31 พค. 2565
	10,500,000.00		1 มีย. 2565-31 พค. 2566

2. บริษัทย่อย (บริษัท ปรีณีสตัน ปาร์ค สวีท จำกัด)

ประเภท/ลักษณะสัญญา	อัตราค่าเช่า/บริการ (บาทต่อเดือน)	คู่สัญญา	หมายเหตุ
เช่าและบริหารอาคาร	ปีที่ 1-3 1,240,000.00	การเคหะแห่งชาติ	บริษัทเป็นผู้เช่าตั้งแต่ เมษายน 2545
-	ปีที่ 4-6 1,300,000.00	-	-
-	ปีที่ 7-9 1,430,000.00	-	-
-	ปีที่ 10-12 1,573,000.00	-	-
-	ปีที่ 13-15 1,731,000.00	-	-
-	ปีที่ 16-18 1,905,000.00	-	-
-	ปีที่ 19-21 2,150,000.00	-	-
-	ปีที่ 22-24 2,420,000.00	-	-
-	ปีที่ 25-27 2,730,000.00	-	-
-	ปีที่ 28-30 3,080,000.00	-	-

หมายเหตุ : เนื่องจากผลกระทบจากการท่องเที่ยวและสถานการณ์การแพร่ระบาดของโรคติดเชื้อไวรัสโคโรนา 2019 การเคหะแห่งชาติได้ปรับลดค่าเช่า ปี 2564 จาก 25,800,000.00 บาท เหลือ 5,750,000.00 บาท ลดลง 20,050,000.00 บาท

นโยบายการลงทุนในบริษัทย่อยและบริษัทร่วม

บริษัท ได้กำหนดให้มีนโยบายลงทุนในธุรกิจที่สอดคล้องและส่งเสริมสนับสนุนกับการดำเนินงานในกิจการหลักของบริษัท อีกทั้งเปิดโอกาสให้บริษัทนั้นๆ มีการขยายกิจการอย่างมีประสิทธิภาพและให้สอดคล้องกับนโยบายของเครือข่าย ซึ่งมีเป้าหมายในการเพิ่มประสิทธิภาพในการให้บริการทางการแพทย์ การลดต้นทุนในการดำเนินงาน การใช้ทรัพยากรร่วมกันอย่างมีประสิทธิภาพ และเพิ่มศักยภาพทางการเงินของเครือข่ายโดยรวม

ณ วันที่ 31 ธันวาคม 2564 บริษัทมีเงินลงทุนในบริษัทย่อยและบริษัทร่วมในธุรกิจต่างๆ จำนวน 3,633.65 ล้านบาท คือธุรกิจสถานพยาบาลมูลค่ารวม 3,243.33 ล้านบาท ธุรกิจโรงแรม มูลค่ารวม 150.54 ล้านบาท และธุรกิจซื้อขายวัสดุอุปกรณ์ทางการแพทย์มูลค่า 222.13 ล้านบาท และธุรกิจเสริมความงาม 14.15 ล้านบาท คลินิกโรคเฉพาะทางเวชศาสตร์ชะลอวัย 3.5 ล้านบาท โดยมีสัดส่วนเงินลงทุนบริษัทย่อยและบริษัทร่วมทั้งหมด คิดเป็นร้อยละ 24.08 ของสินทรัพย์รวม



ข้อมูลหลักทรัพย์และผู้ถือหุ้น

จำนวนทุนจดทะเบียนและทุนชำระแล้ว

ณ วันที่ 31 ธันวาคม 2564 บริษัทฯ มีทุนจดทะเบียนทั้งสิ้น 1,493,908,281.60 บาท (หนึ่งพันสี่ร้อยเก้าสิบล้านสามแสนแปดพันสองร้อยแปดสิบเอ็ดบาทหกสิบสตางค์) แบ่งเป็นหุ้นสามัญจำนวน 14,939,082,816 หุ้น (หนึ่งหมื่นสี่พันเก้าร้อยสามสิบล้านแปดหมื่นสองพันแปดร้อยสิบหกหุ้น) มูลค่าที่ตราไว้หุ้นละ 0.10 บาท (สิบสตางค์) โดยมีทุนชำระแล้วจำนวน 1,357,586,558.20 บาท (หนึ่งพันสามร้อยห้าสิบล้านห้าแสนแปดหมื่นหกพันห้าร้อยห้าสิบบาทยี่สิบสตางค์) แบ่งเป็นหุ้นสามัญ จำนวน 13,575,865,582 หุ้น (หนึ่งหมื่นสามพันห้าร้อยเจ็ดสิบล้านแปดแสนหกหมื่นห้าพันห้าร้อยแปดสิบสองหุ้น)

ผู้ถือหุ้น

(1) รายชื่อผู้ถือหุ้นใหญ่ 10 รายแรก ณ วันที่ 10 พฤษภาคม 2564

ลำดับที่	รายชื่อผู้ถือหุ้น	จำนวนหุ้น	อัตราส่วนการถือหุ้น (ร้อยละ)
1	บริษัท เอฟแอนด์เอส 79 จำกัด	2,023,100,000	14.90
2	นายชัยสิทธิ์ วิริยะเมตตากุล	2,083,909,966	15.35
3	บริษัท สิ้นแพทย์ จำกัด	1,188,400,566	8.75
4	บริษัท โรงพยาบาลรามคำแหง จำกัด (มหาชน)	962,605,200	7.09
5	บริษัท โรงพยาบาลเจ้าพระยา จำกัด (มหาชน)	804,634,195	5.93
6	บริษัท โรงพยาบาลวิภาวดี จำกัด	564,043,133	4.16
7	นายพิจิตต์ วิริยะเมตตากุล	446,000,000	3.29
8	นายพิสุทธิ์ วิริยะเมตตากุล	434,100,000	3.20
9	นายเอื้อชาติ กาญจนพิทักษ์	174,802,916	1.29
10	นางสาวนิรมล วิริยะเมตตากุล	171,080,000	1.26
	รวม	8,852,675,976	65.21

(2) กลุ่มผู้ถือหุ้นรายใหญ่ที่มีอิทธิพลต่อการกำหนดนโยบายการจัดการหรือการดำเนินงานของบริษัท

ลำดับที่	รายชื่อผู้ถือหุ้นใหญ่	จำนวนหุ้น (หุ้น)	สัดส่วนการถือหุ้น
1	กลุ่มวิริยะเมตตากุล	3,387,032,500	24.95
2	บริษัท เอฟแอนด์เอส 79 จำกัด	2,083,909,966	15.35
3	บริษัท สิ้นแพทย์ จำกัด	1,188,400,566	8.75
4	บริษัท โรงพยาบาลรามคำแหง จำกัด (มหาชน)	962,605,200	7.09
5	บริษัท โรงพยาบาลเจ้าพระยา จำกัด (มหาชน)	804,634,195	5.93
6	บริษัท โรงพยาบาลวิภาวดี จำกัด	564,043,133	4.16
7	กลุ่ม กาญจนพิทักษ์	243,808,499	1.80
8	กลุ่ม ผลการกุล	113,686,399	0.84
	รวม	9,348,120,458	68.86

นโยบายการจ่ายเงินปันผล

บริษัท	นโยบายการจ่ายเงินปันผล
บริษัท โรงพยาบาลวิภาวดี จำกัด (มหาชน)	บริษัทฯ มีนโยบายจ่ายเงินปันผลในอัตราไม่น้อยกว่าร้อยละ 80 ของกำไรสุทธิของงบการเงินของบริษัทฯในแต่ละปี หลังหักเงินสำรองต่างๆ ทุกประเภทที่กฎหมายและบริษัทได้กำหนดไว้ อย่างไรก็ตามการจ่ายเงินปันผลดังกล่าวจะนำไปจ่ายต่างๆ มาพิจารณาประกอบเช่น กระแสเงินสด สภาพคล่องของบริษัท เงื่อนไข และข้อกำหนดในสัญญาที่บริษัทผูกพันอยู่ ตลอดจนแผนการลงทุนของบริษัทและบริษัทในเครือ รวมถึงความจำเป็นและความเหมาะสมอื่นๆ ในอนาคต ซึ่งการจ่ายเงินปันผลดังกล่าวข้างต้นจะต้องได้รับความเห็นชอบจากที่ประชุมผู้ถือหุ้น ยกเว้นการจ่ายเงินปันผลระหว่างกาลซึ่งอนุมัติจ่ายโดยมติคณะกรรมการบริษัทฯ
บริษัท เชียงใหม่รามธุรกิจการแพทย์ จำกัด (มหาชน)	คณะกรรมการบริษัทมีนโยบายที่จะเสนอให้ที่ประชุมผู้ถือหุ้นของบริษัทฯ จ่ายเงินปันผลให้แก่ผู้ถือหุ้นอัตราที่ไม่ต่ำกว่าร้อยละ 50 ของกำไรสุทธิ ภายหลังจากชำระภาษีแล้ว อย่างไรก็ตาม การจ่ายเงินปันผลในแต่ละครั้งขึ้นอยู่กับแผนการลงทุน และแผนการใช้จ่ายเงินในแต่ละปี รวมถึงความจำเป็นและความเหมาะสมอื่นใดในอนาคต โดยต้องได้รับอนุมัติจากที่ประชุมผู้ถือหุ้น ยกเว้นการจ่ายเงินปันผลระหว่างกาลซึ่งได้รับอนุมัติจ่ายเงินปันผลโดยคณะกรรมการบริษัทฯ
บริษัท ปริ้นส์ตัน พาร์ค สวีท จำกัด	ปัจจุบันยังมีผลขาดทุนสะสม
บริษัท ทิพยบดินทร์ จำกัด	ปัจจุบันยังมีผลขาดทุนสะสม

ข้อมูลการจ่ายเงินปันผลย้อนหลัง

ประวัติการจ่ายเงินปันผลในรอบ 5 ปี (พ.ศ. 2560 - 2564)

	2560	2561	2562	2563	2564
อัตรากำไรสุทธิต่อหุ้น (บาท)	0.0398	0.0495	0.054	0.0425	0.0664
อัตราเงินปันผลต่อหุ้น (บาท)	0.036	0.040	0.045	0.040	0.050
อัตราร้อยละของเงินปันผลต่อกำไรสุทธิ	90.66	80.87	83.64	94.12	75.30

หมายเหตุ : - มูลค่าหุ้นละ 0.10 บาท

- ปี 2564 มีการปรับปรุงงบปี 2563



โครงสร้างการจัดการ

1. คณะกรรมการบริษัท

1.1 คณะกรรมการบริษัท (Board of Directors)

ปัจจุบันคณะกรรมการบริษัท มีกรรมการ	จำนวน 15 คน ประกอบด้วย
* กรรมการที่ไม่เป็นผู้บริหาร	จำนวน 10 คน (ซึ่งเป็นกรรมการอิสระ 5 คน)
* กรรมการที่เป็นผู้บริหาร	จำนวน 5 คน

รายชื่อของคณะกรรมการบริษัท

รายชื่อกรรมการ	คณะกรรมการบริษัท	คณะกรรมการตรวจสอบ	คณะกรรมการบริหารความเสี่ยงและการลงทุน	คณะกรรมการสรรหาและพิจารณาค่าตอบแทน	คณะกรรมการธรรมาภิบาล	คณะกรรมการบริหาร
1. นายนิคม ไวยรัชพานิช	ประธานกรรมการ / กรรมการอิสระ	กรรมการ	-	ประธานกรรมการ	ประธานกรรมการ	-
2. นายชัยสิทธิ์ วิริยะเมตตากุล	กรรมการ	-	ประธานกรรมการ	กรรมการ	-	ประธานกรรมการ
3. นายศิริโรตม์ สวัสดิ์พานิชย์	กรรมการอิสระ	ประธานกรรมการ	-	-	-	-
4. นายชัยนรินทร์ สายรังษี	กรรมการอิสระ	กรรมการ	กรรมการ	-	กรรมการ	-
5. นายประเสริฐ ศรีอุฬารพงศ์	กรรมการอิสระ	กรรมการ	-	-	-	-
6. พลเอกบุญเลิศ จันทร์ภาส	กรรมการอิสระ	-	-	-	-	-
7. นายสิทธิ ภาณุพัฒน์พงศ์	กรรมการ	-	-	-	-	กรรมการ
8. นายชำนาญ ชนะภัย	กรรมการ	-	-	-	-	-
9. นายรัชช สมบูรณ์สิน	กรรมการ	-	-	-	-	-
10. นายพงษ์พัฒน์ ปธานวนิช	กรรมการ	-	-	-	-	-
11. นายประมุข อุณัจกร	กรรมการ	-	-	-	-	-
12. นางญาดา พัทฒมายน	กรรมการ	-	-	-	กรรมการ	กรรมการ
13. นางสาว ฤกษ์จี กาญจนพิทักษ์	กรรมการ	-	-	-	-	-
14. นายพิจิตต์ วิริยะเมตตากุล	กรรมการผู้จัดการ	-	กรรมการ	-	-	กรรมการ
15. นางบวรพรรณ รัฐประเสริฐ	กรรมการเลขานุการ	-	กรรมการ	-	-	กรรมการ
* นายชัยสิทธิ์ คุปต์วิวัฒน์	-	-	กรรมการ	-	-	กรรมการ
** นายเอื้อชาติ กาญจนพิทักษ์	-	-	-	กรรมการ	-	-

หมายเหตุ : คุณสมบัติของกรรมการอิสระและกรรมการตรวจสอบของบริษัทฯ เป็นไปตามประกาศที่เกี่ยวข้องกำหนด

* คณะกรรมการบริหารความเสี่ยงและการลงทุน มีผู้ดำรงตำแหน่งกรรมการที่มีใช้กรรมการบริษัท คือ นายชัยสิทธิ์ คุปต์วิวัฒน์

** คณะกรรมการสรรหาและพิจารณาค่าตอบแทน มีผู้ดำรงตำแหน่งกรรมการที่มีใช้กรรมการบริษัท คือ นายเอื้อชาติ กาญจนพิทักษ์

กรรมการผู้มีอำนาจผูกพันบริษัท

ชื่อและจำนวนกรรมการ ซึ่งมีอำนาจลงลายมือชื่อแทนบริษัท ประกอบด้วยกรรมการสองในหกคนนี้ลงลายมือชื่อรวมกันและประทับตราสำคัญของบริษัท

1. นายชัยสิทธิ์ วิริยะเมตตากุล
2. นายสิทธิ ภาณุพัฒน์พงศ์
3. นางบวรพรรณ รัฐประเสริฐ
4. นายพิจิตต์ วิริยะเมตตากุล
5. นางสาวฤกษ์จี กาญจนพิทักษ์
6. นางญาดา พัทฒมายน

*ยกเว้น นายชัยสิทธิ์ วิริยะเมตตากุล ไม่สามารถลงชื่อร่วมกับ นายพิจิตต์ วิริยะเมตตากุล

1.2 ประวัติข้อมูลส่วนบุคคลของผู้บริหาร

รายละเอียดข้อมูลส่วนบุคคลของกรรมการอยู่ในหัวข้อ “ข้อมูลส่วนบุคคลของกรรมการบริษัทและผู้บริหาร”

1.3 ผู้บริหารสูงสุดด้านบัญชีและการเงิน

บริษัทฯ ได้มอบหมายให้ นายยงยุทธ โทมสุริยา ผู้อำนวยการฝ่ายบัญชีและการเงิน เป็นผู้รับผิดชอบสูงสุดในสายงานบัญชีและการเงินของบริษัท ตั้งแต่วันที่ 1 สิงหาคม 2554 เนื่องจากเป็นผู้มีความรู้ ความสามารถ และประสบการณ์ในสายงานดังกล่าวเป็นอย่างดี (รายละเอียดคุณวุฒิทางการศึกษา ประวัติการอบรม และประสบการณ์การทำงานของผู้บริหารสูงสุดด้านบัญชี และการเงิน อยู่ในหัวข้อ “ข้อมูลส่วนบุคคลของกรรมการบริษัทและผู้บริหาร”)

1.4 ผู้ที่ได้รับมอบหมายให้รับผิดชอบโดยตรงในการควบคุมดูแลการทำบัญชี

บริษัทฯ ได้มอบหมายให้ นางนิตยา พงษ์สุวรรณ หัวหน้าฝ่ายบัญชี เป็นผู้รับผิดชอบโดยตรงในการควบคุมดูแลการทำบัญชีของบริษัท ตั้งแต่วันที่ 1 กันยายน 2560 ซึ่งเป็นผู้ที่มีคุณสมบัติและเงื่อนไขของการเป็นผู้ทำบัญชีตามหลักเกณฑ์ที่กำหนดในประกาศกรมพัฒนาธุรกิจการค้าและเป็นไปตามพระราชบัญญัติการบัญชี พ.ศ.2543 โดยมีหน้าที่ในการจัดทำงบการเงินและเปิดเผยข้อมูลของบริษัท ให้มีความครบถ้วนและถูกต้อง ทั้งนี้ผู้ได้รับมอบหมายให้รับผิดชอบโดยตรงในการควบคุมดูแลการทำบัญชีของบริษัท ไม่มีความสัมพันธ์ทางครอบครัวระหว่างกรรมการและผู้บริหารแต่อย่างใด

ชื่อ – สกุล/ตำแหน่ง	คุณวุฒิทางการศึกษา	หลักสูตรอบรม
นาง นิตยา พงษ์สุวรรณ / หัวหน้าฝ่ายบัญชี	ปริญญาตรี บริหารธุรกิจเอกการบัญชี มหาวิทยาลัยราชภัฏพระนคร	1. งบการเงินรวมและปัญหาในการจัดทำ 2. การบัญชีผลประโยชน์ของพนักงานเกษียณอายุและกฎหมายที่เกี่ยวข้อง 3. การบัญชีเกี่ยวกับเครื่องมือทางการเงินและการป้องกันความเสี่ยง 4. มาตรฐานรายงานทางการเงิน TFRS 2019 5. Excel for Managerial Accounting 6. สัญญาเช่า TFRS 16 7. ปัญหาและการวางแผนภาษีโรงเรือน และที่ดินภาษีบำรุงท้องที่ ภาษีป้าย ภาษีที่ดินและสิ่งปลูกสร้างฉบับใหม่ 8. การจัดทำบัญชีและองค์ประกอบที่สำคัญในการแก้ไขข้อผิดพลาดในงบการเงิน

1.5 จำนวนครั้งในการประชุมของคณะกรรมการ

ในปี 2564 คณะกรรมการบริษัทและคณะกรรมการชุดย่อยมีการประชุม โดยมีรายละเอียดข้อมูลอยู่ในหัวข้อ “คำตอบแทนกรรมการ คณะกรรมการชุดย่อย และผู้บริหาร”

1.6 ผู้มีอำนาจควบคุม

บริษัทฯ ไม่มีผู้มีอำนาจควบคุมที่มีอิทธิพลต่อการกำหนดนโยบายการจัดการ หรือดำเนินงานของบริษัท



2. ผู้บริหาร

ณ วันที่ 31 ธันวาคม 2564 บริษัทมีผู้ที่ดำรงตำแหน่งเป็นผู้บริหาร จำนวน 5 ท่าน ดังต่อไปนี้

- | | |
|-----------------------------------|--------------------------------|
| 1. นายพิจิทธิ์ วิริยะเมตตากุล | กรรมการผู้จัดการ |
| 2. นายแพทย์ชัยสิทธิ์ คุปต์วิวัฒน์ | ผู้อำนวยการโรงพยาบาล |
| 3. นางณัฐดา พัฒมขายน | กรรมการบริหาร |
| 4. นางบวรพรรณ รั้วประเสริฐ | กรรมการบริหาร |
| 5. นายยงยุทธ โดมสุริยา | ผู้อำนวยการฝ่ายบัญชีและการเงิน |

*ผู้บริหารตามคำนิยามของสำนักงานคณะกรรมการกำกับหลักทรัพย์และตลาดหลักทรัพย์ (“สำนักงาน กลต”) ซึ่งได้แก่ กรรมการผู้จัดการ และ ผู้ดำรงตำแหน่งระดับบริหารสี่รายแรกต่อจากกรรมการผู้จัดการลงมา ผู้ซึ่งดำรงตำแหน่งเทียบเท่าผู้ดำรงตำแหน่งระดับบริหารรายที่สี่ทุกราย และให้หมายความรวมถึงผู้ดำรงตำแหน่งระดับบริหารในสายงานบัญชีหรือการเงินที่เป็นระดับผู้จัดการฝ่ายขึ้นไปหรือเทียบเท่า

โครงสร้างองค์กร ณ วันที่ 31 ธันวาคม 2564 บริษัท โรงพยาบาลวิภาวดี จำกัด (มหาชน)

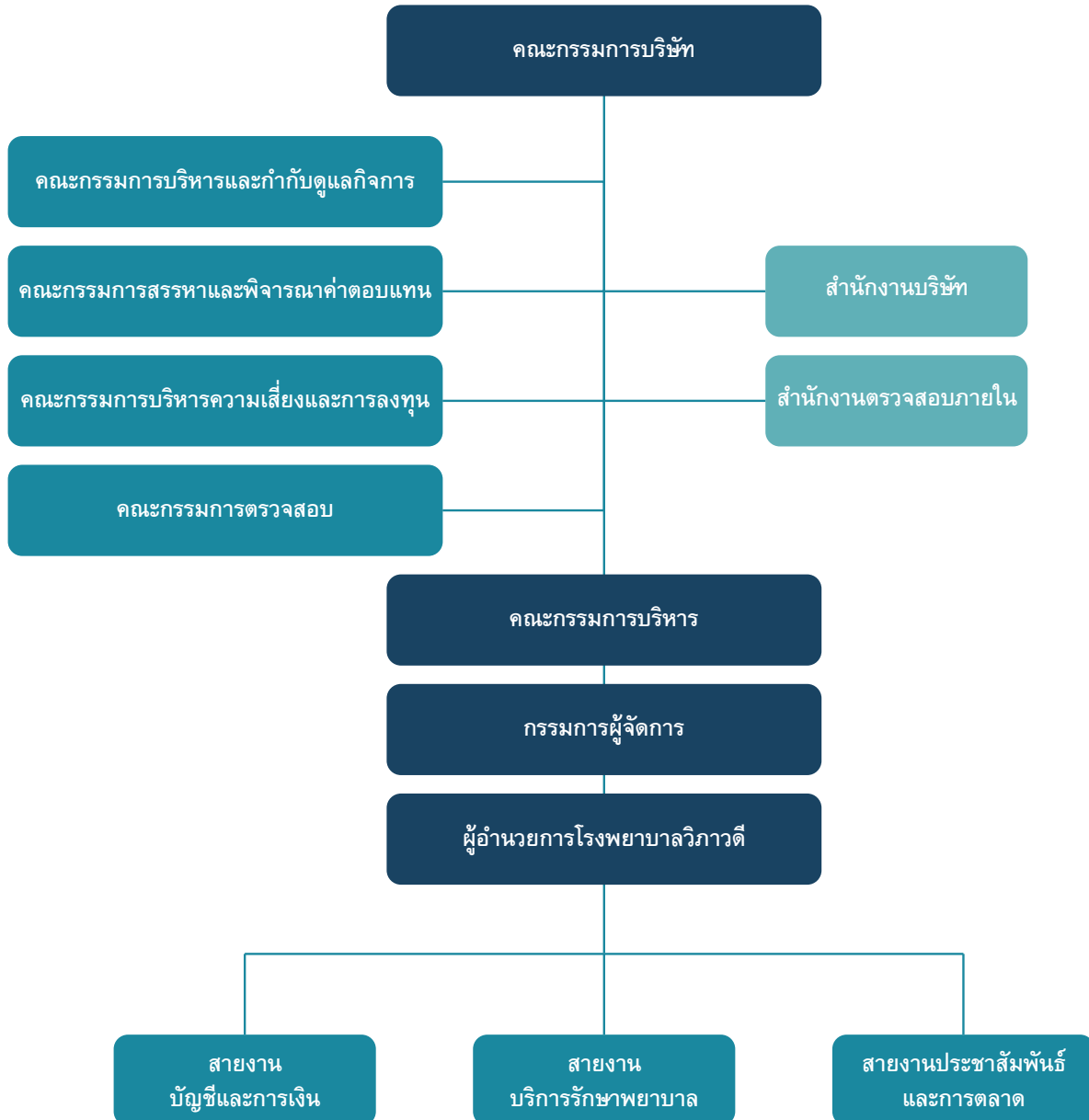

3. เลขาธิการบริษัท

บริษัทได้มีคำสั่งแต่งตั้งนางศศิธร นรไกร ดำรงตำแหน่งเลขาธิการบริษัท โดยมีมติที่ประชุมกรรมการบริษัท ครั้งที่ 4/2551 เมื่อวันที่ 13 สิงหาคม 2551 โดยมีหน้าที่ดังนี้

1. สนับสนุนงานของคณะกรรมการบริษัท เกี่ยวกับข้อมูลหมายเหตุระเบียบปฏิบัติต่างๆ ที่เกี่ยวข้อง รวมทั้งหลักการกำกับดูแลกิจการที่ดี
2. จัดการประชุมผู้ถือหุ้นและประชุมคณะกรรมการบริษัทให้เป็นไปตามกฎหมาย ข้อบังคับ ระเบียบปฏิบัติและข้อพึงปฏิบัติต่างๆ
3. จัดทำและเก็บรักษาเอกสารของบริษัทตามที่พระราชบัญญัติหลักทรัพย์และตลาดหลักทรัพย์กำหนด
4. ติดต่อสื่อสารกับผู้ถือหุ้นและดูแลผู้ถือหุ้นอย่างเหมาะสม
5. ติดต่อสื่อสารกับหน่วยงานกำกับดูแลที่เกี่ยวข้อง

4. ค่าตอบแทนกรรมการ คณะกรรมการชุดย่อย และผู้บริหาร

ค่าตอบแทนที่เป็นตัวเงิน

(1) ค่าตอบแทนกรรมการ และกรรมการตรวจสอบ สำหรับงวดสิ้นสุดวันที่ 31 ธันวาคม 2564 ดังนี้

รายชื่อกรรมการ	คณะกรรมการบริษัท			คณะกรรมการตรวจสอบ		คณะกรรมการสรรหาและพิจารณาค่าตอบแทน		คณะกรรมการบริหารความเสี่ยงและการลงทุน		คณะกรรมการบริหารและกำกับดูแลกิจการ		รวมค่าตอบแทน	
	จำนวนครั้งที่เข้าประชุม	ค่าตอบแทนรายปี	เบี้ยประชุม	รวม	จำนวนครั้งที่เข้าประชุม	ค่าตอบแทนรายปี	จำนวนครั้งที่เข้าประชุม	ค่าตอบแทนรายปี	จำนวนครั้งที่เข้าประชุม	ค่าตอบแทนรายปี	จำนวนครั้งที่เข้าประชุม		ค่าตอบแทนรายปี
1. นายนิคม ไวยรัชพานิช	5/5	380,000	100,000	480,000	6/6	240,000	1/1	-	-	-	-	-	720,000
2. นายชัยสิทธิ์ วิริยะเมตตากุล	5/5	380,000	100,000	480,000	-	-	1/1	-	1/1	-	12/12	-	480,000
3. นายศิริโรจน์ สวัสดิ์พานิชย์	5/5	-	100,000	100,000	6/6	240,000	-	-	-	-	-	-	340,000
4. พลเอกบุญเลิศ จันทร์ภาส	5/5	380,000	100,000	480,000	-	-	-	-	-	-	-	-	480,000
5. นายชัยนรินทร์ สายรังษี	5/5	380,000	100,000	480,000	6/6	240,000	1/1	-	-	-	-	-	720,000
6. นายประเสริฐ ศรีอุทราพงศ์	5/5	-	100,000	100,000	6/6	240,000	-	-	-	-	-	-	340,000
7. นายสิทธิ ภาณุพัฒน์พงศ์	5/5	380,000	100,000	480,000	-	-	1/1	-	-	-	12/12	-	480,000
8. นายรัชช สมบูรณ์สิน	3/5	380,000	60,000	440,000	-	-	-	-	-	-	-	-	440,000
9. นายชำนาญ ชนะภัย	4/5	380,000	80,000	460,000	-	-	-	-	-	-	-	-	460,000
10. นายพงษ์พัฒน์ ปธานวนิช	5/5	380,000	100,000	480,000	-	-	-	-	-	-	-	-	480,000
11. นายประมุข อุณจักร	5/5	380,000	100,000	480,000	-	-	-	-	-	-	-	-	480,000
12. นางญาตา พัทธพยาน	5/5	380,000	100,000	480,000	-	-	-	-	-	-	12/12	-	480,000
13. นางสาวกฤษณี กาญจนพิทักษ์	5/5	380,000	100,000	480,000	-	-	-	-	-	-	-	-	480,000
14. นายพิจิตต์ วิริยะเมตตากุล	5/5	380,000	100,000	480,000	-	-	-	-	1/1	-	12/12	-	480,000
15. นายบรรพต รัฐประเสริฐ	5/5	380,000	100,000	480,000	-	-	-	-	1/1	-	12/12	-	480,000
รวมค่าตอบแทน		4,940,000	1,440,000	6,380,000	-	960,000	-	-	-	-	-	-	7,180,000

ค่าตอบแทนกรรมการ คือค่าตอบแทนที่จ่ายให้กรรมการของบริษัท โดยไม่รวมเงินเดือนและผลประโยชน์ที่เกี่ยวข้องที่จ่ายให้แก่ผู้บริหารและค่าตอบแทนกรรมการดังกล่าว มีการเปลี่ยนแปลงตามผลการดำเนินการในแต่ละปี โดยได้รับอนุมัติจากที่ประชุมสามัญผู้ถือหุ้นประจำปีแล้ว

(2) ค่าตอบแทนกรรมการบริหารและผู้บริหาร

ค่าตอบแทนรวมของกรรมการบริหารและผู้บริหารของบริษัท จำนวน 4 อันดับแรก ต่อจากกรรมการผู้จัดการประจำปี 2564 จำนวน 12 ท่าน มีจำนวนเงินรวม 35,991,216 บาท ค่าตอบแทนจ่ายเป็นรายเดือน โดยไม่มีค่าตอบแทนจากบริษัทย่อย

(3) ค่าตอบแทนอื่น

- ไม่มี -



5. บุคลากร

5.1 จำนวนพนักงานจำแนกตามสายงานและค่าตอบแทนรวมของพนักงาน

ข้อมูล		2564	2563	2562
จำนวนพนักงานทั้งหมด ณ 31 ธ.ค.	(คน)	1,712	1,681	1,731
- แพทย์	(คน)	391	388	383
- พยาบาล/ผู้ช่วยพยาบาล/พนักงานผู้ช่วย	(คน)	743	721	826
- เจ้าหน้าที่สนับสนุนการแพทย์/บริการ	(คน)	446	411	354
- เจ้าหน้าที่ประจำ	(คน)	132	161	168
ผลตอบแทนรวมของพนักงาน	(ล้านบาท)	551	496	536
ข้อพิพาทแรงงานที่สำคัญ		-ไม่มี-	-ไม่มี-	-ไม่มี-

ผลตอบแทนรวมของพนักงาน ได้แก่ เงินเดือน ค่าครองชีพ ค่าวิชาชีพ ค่าล่วงเวลา เงินช่วยเหลือสวัสดิการต่างๆ เงินสหบทกองทุนสำรองเลี้ยงชีพ

5.2 การบริหารจัดการทรัพยากรบุคคล

พนักงานเป็นปัจจัยสำคัญที่ส่งผลต่อการศักยภาพในการแข่งขันขององค์กรและการเติบโตอย่างยั่งยืน บริษัทฯ จึงมุ่งพัฒนาองค์กร โดยยึดหลักคุณธรรม จริยธรรมดำเนินธุรกิจ ปฏิบัติตามกฎหมายแรงงานอย่างเคร่งครัด เคารพสิทธิมนุษยชน และให้ความเท่าเทียมกันโดยไม่แบ่งแยกเพศ เชื้อชาติ ศาสนา ทั้งในเรื่องการจ้างงาน การแต่งตั้ง การโอนย้าย ความก้าวหน้าในอาชีพ การจ่ายค่าตอบแทน สวัสดิการ รวมทั้งในการบริหารทรัพยากรบุคคลด้านต่างๆ

การบริหารค่าตอบแทน

บริษัทฯ ได้จัดค่าตอบแทนอย่างเหมาะสม โดยพิจารณาจากลักษณะงาน หน้าที่รับผิดชอบ ผลการปฏิบัติงาน ซึ่งสอดคล้องสภาพเศรษฐกิจ และผลการดำเนินงานของบริษัท รวมทั้งได้จัดสวัสดิการพนักงานดังนี้

- กองทุนประกันสังคม
- กองทุนเงินทดแทน
- กองทุนสำรองเลี้ยงชีพ
- ค่ารักษาพยาบาลกรณีเจ็บป่วย และคลอดบุตร
- ส่วนลดค่ารักษาพยาบาลสำหรับครอบครัว
- สิทธิในการซื้อยาราคาทุน
- การมอบเกียรติบัตรและของที่ระลึก
- ทำงานครบ 20 ปี 25 ปี 30 ปี และ 35 ปี
- ทุนการศึกษาบุตร
- ทุนสนับสนุนการทำงาน
- ทุนการศึกษาต่อเฉพาะทาง
- การลาพักผ่อนประจำปี
- การลาคลอดบุตร
- การลารับราชการทหาร
- เงินช่วยเหลือกรณีพนักงานเสียชีวิต
- เงินช่วยเหลือกรณี บิดา มารดา สามี ภรรยา บุตร
- เสียชีวิต
- เงินช่วยเหลือกรณีประสบภัยพิบัติต่างๆ
- สวัสดิการสินเชื่อเคหะดอกเบี้ยพิเศษกับธนาคาร
- เงินกู้สวัสดิการพนักงาน
- สวัสดิการช่วยเหลือค่าเครื่องแบบ
- ของเยี่ยมใช้กรณีเจ็บป่วย และคลอดบุตร

บริษัทฯ ยังให้ความสำคัญกับการเสริมสร้างบรรยากาศการทำงานที่ดี โดยจัดกิจกรรมหลายหลายเพื่อเสริมสร้างสัมพันธภาพในการทำงาน ความรักความผูกพันต่อองค์กร ส่งเสริมการทำงานเป็นทีม ตลอดจนปรับปรุงสภาพแวดล้อมการทำงานให้ทันสมัย รองรับการทำงานยุคใหม่ พร้อมกับดูแลความปลอดภัย อาชีวอนามัย และสิ่งแวดล้อมในการทำงาน

นโยบายการพัฒนาบุคลากร

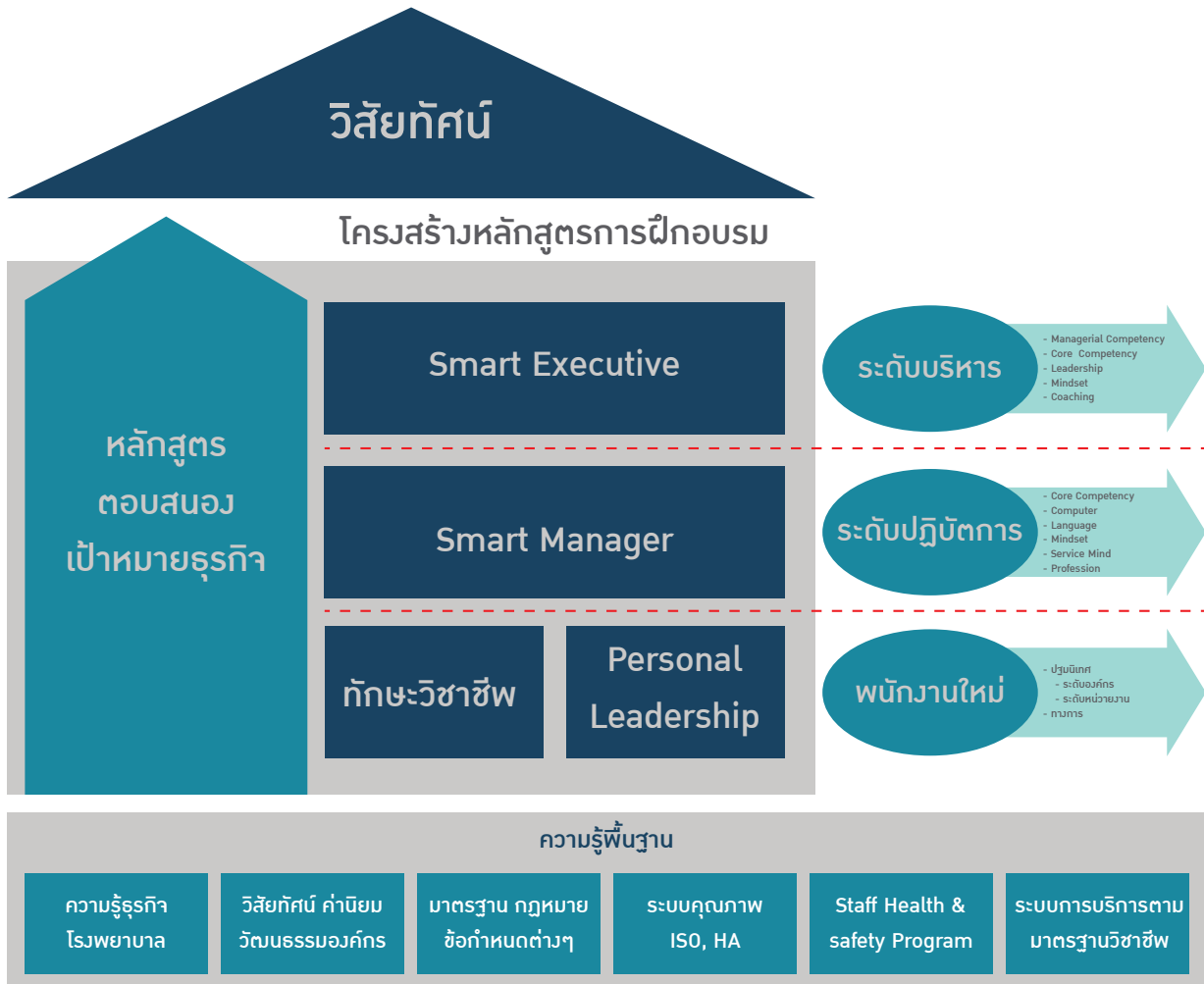

วัตถุประสงค์ของการฝึกอบรมพนักงานแต่ละระดับ

ระดับบริหาร	ระดับปฏิบัติการ	พนักงานใหม่
มุ่งเสริมสร้างวิสัยทัศน์และกลยุทธ์ให้สอดคล้องกรณีสถานการณ์เปลี่ยนแปลง	เสริมสร้างความรู้ ความเชี่ยวชาญตามสายอาชีพการมีทัศนคติที่ดีต่อการบริการ การมีจิตบริการ ส่งเสริมทั้งอบรมภายในและภายนอก	สร้างความรู้พื้นฐาน เรียนรู้วัฒนธรรมองค์กร และสามารถทำงานได้อย่างมีความสุข และปลอดภัย

โดยมีแผนการอบรมประจำปี และหลักสูตรตามกลุ่มวิชาชีพ เช่น หลักสูตรการช่วยชีวิตขั้นพื้นฐาน (Basic Life Support) และ การช่วยชีวิตขั้นสูง (Advanced Basic Life Support)

นอกจากนี้บริษัทสนับสนุนให้มีการจัดกิจกรรมเพื่อส่งเสริมให้พนักงานมีความรักความสามัคคี มีความสุขในการทำงาน พร้อมทั้งให้มีสุขภาพที่ดี เช่น กิจกรรม Organization Development การสัมมนาออกสถานที่ โครงการเพื่อสุขภาพพนักงาน

สร้างโอกาสความก้าวหน้าในอาชีพ

เป็นปัจจัยสำคัญที่รักษาคคนให้อยู่กับองค์กร ดังนั้น บริษัทฯ ได้กำหนดโครงสร้างความก้าวหน้าในอาชีพ รวมทั้งนโยบายและระเบียบการเลื่อนตำแหน่งที่ชัดเจน ซึ่งเน้นการพิจารณาส่งเสริม ศึกษาต่อ ความรู้วิชาชีพเฉพาะด้านต่างๆ โดยสื่อสารให้พนักงานทราบหลักเกณฑ์ต่างๆ ตั้งแต่การปฐมนิเทศเข้าทำงาน รวมทั้งสรรหาพนักงานภายในเพื่อทดแทนตำแหน่งต่างๆ

บริษัทฯ ได้จัดให้พนักงานทำงานตรงตามความสามารถ พร้อมทั้งส่งเสริมให้พนักงานที่มีศักยภาพเติบโตในตำแหน่งงาน เข้ารับการอบรมในหลักสูตรต่างๆ หรือให้ทุนศึกษาต่อเพื่อยกระดับความสามารถ รวมทั้งสามารถโอนย้าย หมุนเวียนงานได้ตามความถนัดและความสามารถ

การพัฒนาผู้สืบทอดในตำแหน่งสำคัญ

เพื่อให้เกิดความต่อเนื่องในการบริหารองค์กร บริษัทฯ ได้ให้ความสำคัญกับการพัฒนาผู้สืบทอดในตำแหน่งสำคัญ ได้แก่ กรรมการผู้จัดการ กรรมการบริหาร ผู้บังคับบัญชาระดับฝ่าย ซึ่งจะส่งผลต่อการดำเนินธุรกิจ และรองรับการขยายตัวของธุรกิจในอนาคต

การกำกับดูแลกิจการที่ดี

นโยบายการกำกับดูแลกิจการ

บริษัทได้ตระหนักความสำคัญของการกำกับดูแลกิจการที่ดี และมีความตั้งใจที่จะปฏิบัติตามหลักการกำกับดูแลกิจการที่ดี เพื่อการบริหารจัดการธุรกิจที่มีความโปร่งใสและตรวจสอบได้เพื่อสร้างความเชื่อมั่นให้แก่ผู้มีส่วนได้เสียทุกฝ่าย มีประสิทธิภาพเพียงพอที่จะแข่งขันในระดับสากล และเพิ่มคุณค่าให้แก่ผู้ถือหุ้นในระยะยาวคณะกรรมการและฝ่ายจัดการของบริษัทจึงได้กำหนดหลักการกำกับกิจการที่ดีเป็นนโยบายลายลักษณ์อักษรขึ้น โดยเปิดเผยนโยบายกำกับกิจการและจรรยาบรรณธุรกิจบน Website ของบริษัท www.vibhavadi.com

นโยบายและแนวปฏิบัติที่เกี่ยวกับคณะกรรมการ

1. คณะกรรมการบริษัท (Board of Directors)

ปัจจุบันคณะกรรมการบริษัท มีกรรมการ	จำนวน	15	คน	ประกอบด้วย
• กรรมการที่ไม่เป็นผู้บริหาร	จำนวน	10	คน	(ซึ่งเป็นกรรมการอิสระ 5 คน)
• กรรมการที่เป็นผู้บริหาร	จำนวน	5	คน	

รายชื่อคณะกรรมการบริษัท

ชื่อ — สกุล	ตำแหน่ง
1. นายนิคม ไวยรัชพานิช	ประธานกรรมการ/กรรมการอิสระ
2. นายชัยสิทธิ์ วิริยะเมตตากุล	รองประธานกรรมการ
3. นายศิโรตม์ สวัสดิ์พาณิชย์	กรรมการอิสระ
4. นายประเสริฐ ศรีอุฬารพงศ์	กรรมการอิสระ
5. นายชัยนรินทร์ สายรังษี	กรรมการอิสระ
6. พลเอกบุญเลิศ จันทราภาส	กรรมการอิสระ
7. นายสิทธิ ภาณุพัฒน์พงศ์	กรรมการบริษัท
8. นายรัชช สมบูรณ์สิน	กรรมการบริษัท
9. นายชำนาญ ชนะภัย	กรรมการบริษัท
10. นายพงษ์พัฒน์ ปธานวนิช	กรรมการบริษัท
11. นายประมุข อุณจักร	กรรมการบริษัท
12. นางณูดา พัทฒมาชน	กรรมการบริษัท
13. นางสาวฤกษ์จี กาญจนพิทักษ์	กรรมการบริษัท
14. นายพิจิตต์ วิริยะเมตตากุล	กรรมการบริษัท
15. นางบวรพรรณ รัฐประเสริฐ	กรรมการบริษัท และ เลขานุการ

วาระการดำรงตำแหน่งและการเลือกตั้งกรรมการ

1. การเลือกตั้งกรรมการให้เป็นไปตามข้อบังคับของบริษัท และกฎหมายที่เกี่ยวข้อง ทั้งนี้จะต้องมีความโปร่งใสและชัดเจนในการสรรหากรรมการ โดยต้องพิจารณาประวัติการศึกษาและประสบการณ์การประกอบวิชาชีพของบุคคลนั้นๆ รวมถึงคุณสมบัติและการไม่มีลักษณะต้องห้าม โดยมีรายละเอียดประกอบการพิจารณาที่เพียงพอ เพื่อประโยชน์ในการตัดสินใจของคณะกรรมการของบริษัทและผู้ถือหุ้น

2. ในการประชุมสามัญประจำปีทุกครั้ง ให้กรรมการออกจากตำแหน่งอย่างน้อยจำนวนหนึ่งในสาม (1/3) โดยอัตรา ถ้าจำนวนกรรมการจะแบ่งออกให้ตรงเป็นสามส่วนไม่ได้ก็ให้ออกโดยจำนวนที่ใกล้ที่สุดกับหนึ่งในสาม (1/3) กรรมการที่จะต้องออกจากตำแหน่งในปีแรกและปีที่สองภายหลังจดทะเบียนบริษัทนั้น ให้ใช้วิธีจับสลากกันว่าผู้ใดจะออก ส่วนปีหลังๆ ต่อไปให้กรรมการคนที่อยู่ในตำแหน่งนานที่สุดนั้น เป็นผู้ออกจากตำแหน่งกรรมการที่ออกตามวาระนั้นอาจถูกเลือกเข้ามาดำรงตำแหน่งใหม่ก็ได้



3. นอกจากการพ้นตำแหน่งตามวาระแล้ว กรรมการพ้นจากตำแหน่งเมื่อ

- ตาย
- ลาออก
- ขาดคุณสมบัติ หรือมีลักษณะต้องห้ามตามกฎหมายว่าบริษัทมหาชน จำกัด
- ที่ประชุมผู้ถือหุ้นลงมติให้ออก
- ศาลมีคำสั่งให้ออก

4. กรรมการคนใดจะลาออกจากตำแหน่งให้ยื่นใบลาออกต่อบริษัท การลาออกมีผลนับแต่วันที่ใบลาออกถึงบริษัท กรรมการซึ่งลาออกจะแจ้งการลาออกของตนให้นายทะเบียนทราบด้วยก็ได้

5. ในกรณีที่ตำแหน่งกรรมการว่างลงเพราะเหตุอื่นนอกจากถึงคราวออกตามวาระให้คณะกรรมการเลือกบุคคลซึ่งมีคุณสมบัติและไม่มีลักษณะต้องห้ามตามกฎหมายว่าด้วยบริษัทมหาชนจำกัด เข้าเป็นกรรมการแทนในการประชุมคณะกรรมการคราวถัดไป เว้นแต่วาระของกรรมการจะเหลือน้อยกว่า 2 เดือน บุคคลซึ่งเข้าเป็นกรรมการแทนดังกล่าวจะอยู่ในตำแหน่งกรรมการได้เพียงเท่าวาระที่เหลืออยู่ของกรรมการที่ตนแทน

ขอบเขตหน้าที่และความรับผิดชอบ

คณะกรรมการมีอำนาจและหน้าที่และความรับผิดชอบในการจัดการบริษัทให้เป็นไปตามกฎหมาย วัตถุประสงค์ และข้อบังคับของบริษัท ตลอดจนมติของที่ประชุมผู้ถือหุ้นที่ชอบด้วยกฎหมายด้วยความซื่อสัตย์สุจริตและระมัดระวัง รักษาผลประโยชน์ของบริษัท โดยรวมถึงอำนาจหน้าที่และความรับผิดชอบที่สำคัญ ดังนี้

(1) คณะกรรมการต้องจัดให้มีการประชุมผู้ถือหุ้นเป็นการประชุมสามัญประจำปี ภายใน 4 เดือน นับแต่วันสิ้นสุดของรอบปีบัญชีของบริษัท โดยให้คณะกรรมการจัดทำเป็นหนังสือนัดประชุม ระบุสถานที่ วัน เวลา ระเบียบวาระการประชุมและเรื่องที่จะเสนอต่อที่ประชุม พร้อมด้วยรายละเอียดตามสมควร โดยระบุว่าเป็นเรื่องที่จะเสนอเพื่อทราบ เพื่ออนุมัติหรือเพื่อพิจารณา รวมทั้งความเห็นของคณะกรรมการในเรื่องดังกล่าวและจัดส่งให้ผู้ถือหุ้นและนายทะเบียนทราบไม่น้อยกว่า 7 วัน ก่อนวันประชุม และโฆษณาบอกกล่าวนัดประชุมในหนังสือพิมพ์ติดต่อกัน 3 วัน ก่อนวันประชุมไม่น้อยกว่า 3 วัน

(2) จัดให้มีการประชุมคณะกรรมการบริษัทอย่างน้อย 3 เดือนต่อครั้ง และควรต้องเป็นการประชุมเต็มคณะ เมื่อมีการพิจารณาลงมติในเรื่องหรือรายการที่มีนัยสำคัญ รายการที่มีนัยสำคัญควรรวมถึงรายการได้มาหรือจำหน่ายทรัพย์สินของบริษัท และบริษัทย่อยที่มีผลกระทบต่อบริษัท รายการซื้อหรือขายทรัพย์สินที่สำคัญ การขยายโครงการลงทุน การพิจารณาและอนุมัติการเข้าทำรายการที่เกี่ยวข้องกันตามหลักเกณฑ์ของตลาดหลักทรัพย์ การกำหนดระดับอำนาจดำเนินการและการกำหนดนโยบายการบริหารการเงินและการบริหารความเสี่ยงของกิจการบริษัทเป็นต้น

(3) จัดให้มีระบบการบัญชี การรายงานทางการเงินและการสอบบัญชีที่มีความน่าเชื่อถือได้ รวมทั้งดูแลให้มีระบบการจัดเก็บเอกสารที่ทำให้สามารถตรวจสอบความถูกต้องของข้อมูลได้ในภายหลัง มีการควบคุมภายใน การตรวจสอบภายในและการบริหารความเสี่ยงที่มีประสิทธิภาพและประสิทธิผล

(4) จัดให้มีการทำงานการเงิน ณ วันสิ้นสุดของรอบบัญชีของบริษัทให้มีความถูกต้องเพื่อแสดงฐานะการเงินและผลการดำเนินงานในรอบปีที่ผ่านมาได้ตรงต่อความเป็นจริง ครบถ้วนและถูกต้องเป็นไปตามมาตรฐานการบัญชีที่รับรองโดยทั่วไป และตรวจสอบโดยผู้สอบบัญชีของบริษัทก่อนที่จะนำเสนอต่อที่ประชุมผู้ถือหุ้นเพื่อพิจารณาและอนุมัติ

(5) กำหนดเป้าหมาย แนวทาง นโยบาย แผนงานการดำเนินธุรกิจและงบประมาณของบริษัท ควบคุมกำกับดูแล (Monitoring and Supervision) การบริหารและการจัดการของฝ่ายบริหาร ให้เป็นไปตามนโยบาย แผนงาน และงบประมาณที่กำหนดไว้อย่างมีประสิทธิภาพและประสิทธิผล นอกจากนี้คณะกรรมการยังมีขอบเขตหน้าที่ในการกำกับดูแลให้บริษัท รวมถึงบริษัทย่อยและบริษัทร่วม ปฏิบัติตามกฎหมายว่าด้วยหลักทรัพย์และตลาดหลักทรัพย์ ประกาศคณะกรรมการกำกับตลาดทุน ข้อกำหนดของตลาดหลักทรัพย์ อาทิ เช่น การทำรายการที่เกี่ยวข้องกัน และการได้มาหรือจำหน่ายไปซึ่งทรัพย์สินที่สำคัญหรือกฎหมายที่เกี่ยวข้องกับธุรกิจของบริษัท

(6) อนุมัติพันธกิจ นโยบาย และแผนกลยุทธ์ขององค์กร กำกับดูแลให้มีการทบทวนพันธกิจขององค์กรเป็นระยะ และให้มีการเผยแพร่พันธกิจขององค์กร โดยมอบหมายให้คณะกรรมการบริหารพิจารณาอนุมัติแผนองค์กรที่เกี่ยวกับคุณภาพและความปลอดภัย ยุทธศาสตร์ แผนบุคลากร แผนพัฒนาและฝึกอบรมบุคลากร แผนคุณภาพตลอดจนแผนงานสำคัญที่สนับสนุนการจัดบริการด้านสุขภาพที่มีคุณภาพ รวมถึงการแต่งตั้งมอบอำนาจหรือมอบหมายผู้รับผิดชอบในการดำเนินงานเพื่อให้แผนงานต่างๆ บรรลุวัตถุประสงค์และเป้าหมาย

(7) อนุมัติธรรมนูญองค์กร นโยบาย แผนงานและแนวทางการปฏิบัติงานในองค์กรที่สำคัญและติดตามควบคุมให้เป็นไปตามธรรมนูญองค์กร นโยบาย แผนงานและแนวทางการปฏิบัติงานที่กำหนดขึ้น โดยอาจจะมอบอำนาจ หรือ แต่งตั้ง หรือ มอบหมายบุคคลผู้รับผิดชอบคนหนึ่งหรือร่วมกัน ได้แก่ ประธานกรรมการบริหาร ผู้อำนวยการโรงพยาบาล หรือ บุคคลอื่น ตามความเหมาะสมเฉพาะเรื่อง

(8) พิจารณาและอนุมัติการปรับเปลี่ยนโครงสร้างองค์กรระดับบริหาร โดยมุ่งถึงการจัดการองค์กรอย่างมีประสิทธิภาพ และการจัดบริการด้านสุขภาพที่มีคุณภาพ

(9) มอบหมายให้คณะกรรมการบริหาร กำกับดูแลและติดตามผลการดำเนินงานและการตอบสนองด้านคุณภาพ ความปลอดภัย อุบัติการณ์และเหตุการณ์ไม่พึงประสงค์และเหตุการณ์พึงสังวรทุก 3 เดือน และให้มีการรายงานให้คณะกรรมการบริษัทรับทราบถึงการตอบสนองต่อรายงานด้านคุณภาพ ความปลอดภัยอุบัติเหตุและเหตุการณ์ไม่พึงประสงค์ และเหตุการณ์พึงสังวร โดยรายละเอียดตามมาตรฐานคุณภาพ ทุก 3 เดือน รวมถึงจัดให้มีรายงานการประชุมที่สะท้อนต่อการตอบสนองที่เกิดขึ้น

(10) พิจารณาทบทวน ตรวจสอบและอนุมัติแผนการขยายธุรกิจ โครงการลงทุนขนาดใหญ่ ตลอดจนการเข้าร่วมลงทุนกับผู้ประกอบการรายอื่นๆ ที่เสนอโดยฝ่ายบริหาร

(11) บังคับใช้นโยบายควบคุม และกลไกการกำกับดูแลกิจการที่บริษัทเข้าไปลงทุนกับบริษัทย่อย หรือบริษัทร่วม ได้แก่

11.1 ปฏิบัติหน้าที่ตามขอบเขตหน้าที่และความรับผิดชอบซึ่งได้กำหนดไว้สำหรับกรรมการที่ได้รับอนุมัติที่เห็นชอบจากที่ประชุมคณะกรรมการของบริษัท ให้เข้าเป็นกรรมการ หรือผู้บริหารของบริษัทย่อยตามสัดส่วนการถือหุ้นของบริษัท ในบริษัทย่อยนั้น

11.2 ติดตามผลการดำเนินงานของบริษัทย่อยและบริษัทร่วมให้เป็นไปตามแผนงานและงบประมาณอย่างต่อเนื่อง

11.3 ติดตามดูแลให้บริษัทย่อยเปิดเผยข้อมูลเกี่ยวกับฐานะการเงินและผลการดำเนินงาน การทำรายการระหว่างกัน และการได้มาหรือจำหน่ายไปซึ่งทรัพย์สินที่มีนัยสำคัญแก่บริษัทให้ครบถ้วนถูกต้อง

11.4 หากเป็นกรณีที่บริษัทย่อยทำรายการกับบุคคลที่เกี่ยวข้องกัน มีการได้มาหรือจำหน่ายไปซึ่งทรัพย์สิน หรือทำรายการสำคัญอื่นใดนั้น คณะกรรมการบริษัท โดยเฉพาะอย่างยิ่ง กรรมการหรือบุคคลอื่นใดที่ได้รับมติจากที่ประชุมคณะกรรมการบริษัท ให้รับแต่งตั้งเป็นกรรมการ หรือผู้บริหารในบริษัทย่อยมีหน้าที่กำกับดูแลให้บริษัทย่อยปฏิบัติตามกลไกกำกับดูแลเกี่ยวกับรายการกับบุคคลที่เกี่ยวข้องกัน รายการได้มาจำหน่ายไปซึ่งทรัพย์สิน รวมทั้งรายการที่สำคัญซึ่งบริษัท กำหนด ทั้งนี้ ให้พิจารณาการทำรายการดังกล่าวของบริษัทย่อยทำนองเดียวกับรายการในหลักเกณฑ์ ลักษณะ และขนาดเดียวกันกับที่บริษัทฯ ต้องได้รับมติที่ประชุมคณะกรรมการหรือที่ประชุมผู้ถือหุ้นของบริษัทฯ แล้วแต่กรณี

(12) พิจารณาและมีมติอนุมัติการแต่งตั้ง เปลี่ยนแปลง บุคคลเข้าเป็นกรรมการ และ/หรือ ผู้บริหารในบริษัทย่อย หรือบริษัทร่วม ตามสัดส่วนการถือหุ้นในบริษัทย่อย หรือบริษัทร่วม รวมถึงกำหนดใช้นโยบายการควบคุมและกลไกการกำกับดูแลกิจการที่บริษัทเข้าไปลงทุนในบริษัทย่อย หรือบริษัทร่วม เพื่อแสดงว่าบริษัทมีกลไกการกำกับดูแลบริษัทย่อยตามที่กำหนดในประกาศ ทจ. 28/2551 เรื่อง การขออนุญาตและการอนุญาตให้เสนอขายหุ้นที่ออกใหม่ ฉบับตามที่ได้มีการแก้ไข

(13) พิจารณา กำหนดโครงสร้างการบริหารงาน มีอำนาจในการแต่งตั้ง คณะกรรมการบริหาร ประธานกรรมการบริหาร และคณะกรรมการชุดย่อยอื่นตามความเหมาะสม เช่น คณะกรรมการตรวจสอบ คณะกรรมการบริหารความเสี่ยงและการลงทุน คณะกรรมการพิจารณาและสรรหาค่าตอบแทน คณะกรรมการกำกับดูแลกิจการที่ดี เป็นต้น รวมถึงการกำหนดขอบเขตอำนาจหน้าที่ ตลอดจนคำตอบแทนของคณะกรรมการบริหาร ประธานกรรมการบริหาร และคณะกรรมการชุดย่อยต่างๆ ที่แต่งตั้ง



ทั้งนี้ การมอบอำนาจตามขอบเขตหน้าที่ที่กำหนดนั้นต้องไม่มีลักษณะเป็นการมอบอำนาจที่ทำให้คณะกรรมการบริหาร ปรธานกรรมการบริหาร และคณะกรรมการชุดย่อยต่างๆ ดังกล่าวสามารถพิจารณาและอนุมัติรายการที่อาจมีความขัดแย้งมีส่วนได้เสีย หรือความขัดแย้งทางผลประโยชน์อื่นใดทำกับบริษัหรือบริษัทย่อย (ถ้ามี) ยกเว้นเป็นการอนุมัติรายการที่เป็นไปตามนโยบายและหลักทรัพย์ที่คณะกรรมการพิจารณาและอนุมัติไว้แล้ว

ในกรณีที่คณะกรรมการมอบหมายให้ประธานกรรมการบริหาร หรือบุคคลอื่นปฏิบัติกรแทนคณะกรรมการในเรื่องใด การมอบหมายดังกล่าวต้องจัดทำเป็นลายลักษณ์อักษร หรือบันทึกเป็นมติคณะกรรมการในรายงานการประชุมคณะกรรมการอย่างชัดเจน และระบุขอบเขตอำนาจหน้าที่ของผู้รับมอบอำนาจไว้อย่างชัดเจน

(14) คณะกรรมการมอบอำนาจให้กรรมการคนหนึ่งหรือหลายคน หรือบุคคลอื่นใดปฏิบัติกรอย่างหนึ่งอย่างใดแทนคณะกรรมการได้ โดยอยู่ภายใต้การควบคุมและกำกับดูแลของคณะกรรมการหรืออาจมอบอำนาจเพื่อให้บุคคลดังกล่าวมีอำนาจตามที่คณะกรรมการเห็นสมควรและภายในระยะเวลาที่คณะกรรมการเห็นสมควร ซึ่งคณะกรรมการอาจยกเลิก เพิกถอน เปลี่ยนแปลง หรือแก้ไขการมอบอำนาจนั้นๆ ได้เมื่อเห็นสมควร

ทั้งนี้ การมอบอำนาจนั้นต้องไม่มีลักษณะเป็นการมอบอำนาจที่ทำให้บุคคลดังกล่าวสามารถพิจารณาและอนุมัติรายการที่ตนหรือบุคคลที่อาจมีความขัดแย้ง มีส่วนได้เสีย หรืออาจมีความขัดแย้งทางผลประโยชน์ในลักษณะอื่นใดที่จะทำกับบริษัหรือบริษัทย่อย (ถ้ามี) เว้นแต่เป็นการอนุมัติรายการธุรกิจปกติและเป็นไปตามเงื่อนไขการค้ำโดยทั่วไป หรือเป็นตามนโยบายและหลักเกณฑ์ที่คณะกรรมการพิจารณาและอนุมัติไว้แล้ว โดยอยู่ภายใต้หลักเกณฑ์ เงื่อนไข และวิธีการตามที่กำหนดเกี่ยวกับรายการที่เกี่ยวข้องกัน และรายการได้มาหรือจำหน่ายไปซึ่งทรัพย์สินที่สำคัญของบริษัจดทะเบียนตามประกาศคณะกรรมการกำกับตลาดทุน และ/หรือ ประกาศอื่นใดของหน่วยงานที่เกี่ยวข้อง

(15) กรรมการและผู้บริหารต้องรายงานให้บริษัทราบถึงส่วนได้เสียของตนหรือของบุคคลที่มีความเกี่ยวข้อง ซึ่งเป็นส่วนได้เสียที่เกี่ยวข้องกับการบริหารจัดการกิจการของบริษัหรือบริษัทย่อย ทั้งนี้ ตามหลักเกณฑ์ เงื่อนไขและวิธีการที่คณะกรรมการกำกับตลาดทุนประกาศกำหนด

(16) กรรมการและผู้บริหารต้องร่วมกันรับผิดชอบต่อบุคคลที่ซื้อขายหลักทรัพย์ของบริษัในความเสียหายใดๆ อันเกิดขึ้นเนื่องจากการเปิดเผยข้อมูลต่อผู้ถือหุ้น หรือประชาชนทั่วไป โดยแสดงข้อความที่เป็นเท็จในสาระสำคัญหรือปกปิดข้อความจริงที่ควรบอกให้แจ้งในสาระสำคัญตามที่กำหนดในกฎหมายหลักทรัพย์และตลาดหลักทรัพย์ เว้นแต่กรรมการและผู้บริหารดังกล่าวจะพิสูจน์ได้ว่าโดยตำแหน่งหน้าที่ตนไม่อาจล่วงรู้ถึงความแท้จริงของข้อมูลหรือการขาดข้อมูลที่ควรต้องแจ้งนั้น

(17) ห้ามมิให้กรรมการ ผู้บริหาร รวมถึงคู่สมรสและบุตรที่ยังไม่บรรลุนิติภาวะของกรรมการ หรือผู้บริหารใช้ข้อมูลภายในของบริษั และของบริษัทย่อยหรือบริษัทร่วม ทั้งที่ได้มาจากการกระทำตามหน้าที่หรือในทางอื่นใด ที่มีหรืออาจมีผลกระทบต่อเป็นนัยสำคัญต่อบริษั บริษัทย่อยหรือบริษัทร่วม เพื่อประโยชน์ต่อตนเองหรือผู้อื่นไม่ว่าทางตรงหรือทางอ้อม และไม่ว่าจะได้รับผลตอบแทนหรือไม่ก็ตาม

(18) กรรมการและผู้บริหารของบริษัรวมถึงบุคคลที่เกี่ยวข้องของกรรมการและผู้บริหารดังกล่าวมีกรรมการแจ้งให้บริษัทราบถึงความสัมพันธ์ และการทำธุรกรรมกับบริษั บริษัทย่อยหรือบริษัทร่วมในลักษณะที่อาจก่อให้เกิดความขัดแย้งทางผลประโยชน์ และหลีกเลี่ยงการทำรายการที่อาจก่อให้เกิดความขัดแย้งทางผลประโยชน์บริษั บริษัทย่อยหรือบริษัทร่วม ดังกล่าว

การประชุม

1. การประชุมคณะกรรมการบริษัให้เป็นไปตามหลักเกณฑ์ของกฎหมายและข้อบังคับของบริษัซึ่งตามปกติคณะกรรมการของบริษักำหนดให้ต้องประชุมอย่างน้อย 3 เดือน ต่อครั้ง ในการเรียกประชุมคณะกรรมการให้ประธานกรรมการหรือผู้ซึ่งได้รับมอบหมายจากประธานกรรมการส่งหนังสือนัดประชุมไปยังกรรมการไม่น้อยกว่า 7 วัน ก่อนวันประชุม เว้นแต่ในกรณีที่จำเป็นเร่งด่วนเพื่อรักษาสิทธิหรือประโยชน์ของบริษัจะแจ้งการนัดประชุมโดยวิธีอื่นและกำหนดวันประชุมให้เร็วกว่านั้นก็

คณะกรรมการบริษัสามารถจัดประชุมได้ ณ ท้องที่อันเป็นที่ตั้งสำนักงานใหญ่ของบริษั หรือสถานที่อื่นใดตามที่เห็นสมควร

กรรมการตั้งแต่ 2 คน ขึ้นไป อาจร้องขอให้ประธานกรรมการเรียกประชุมกรรมการได้ในกรณีที่มิได้มีการตั้งตั้งแต่ 2 คน ขึ้นไปร้องขอให้ประธานกรรมการหรือกรรมการที่ได้รับมอบหมายจากประธานกรรมการ กำหนดวันประชุมภายใน 14 วัน นับแต่วันที่ได้รับการร้องขอ

2. ในการประชุมคณะกรรมการ ต้องมีกรรมการมาประชุมไม่น้อยกว่ากึ่งหนึ่ง (1/2) ของจำนวนกรรมการทั้งหมดจึงจะเป็นองค์ประชุม ในกรณีที่ประธานกรรมการไม่อยู่ในที่ประชุมหรือไม่สามารถปฏิบัติหน้าที่ได้ ถ้ามีรองประธานกรรมการให้รองประธานกรรมการเป็นประธาน ถ้าไม่มีรองประธานกรรมการหรือมีแต่ไม่สามารถปฏิบัติหน้าที่ได้ ให้กรรมการซึ่งมาประชุมเลือกกรรมการคนหนึ่งเป็นประธานในที่ประชุม

3. ในการประชุมคณะกรรมการแต่ละครั้ง ประธานในที่ประชุมจะกำหนดให้กรรมการของบริษัทเข้าร่วมประชุมและดำเนินการใดๆ ในการประชุมดังกล่าวผ่านสื่ออิเล็กทรอนิกส์ก็ได้ โดยที่กรรมการอย่างน้อยหนึ่งในสาม (1/3) ขององค์ประชุมต้องอยู่ในที่ประชุมแห่งเดียวกัน และกรรมการทั้งหมดที่เข้าร่วมประชุมต้องอยู่ในประเทศไทยในขณะที่มีการประชุม

การประชุมผ่านสื่ออิเล็กทรอนิกส์ตามวรรคสองต้องมีกระบวนการรักษาความมั่นคงปลอดภัยด้านสารสนเทศโดยให้มีการบันทึกเสียง หรือทั้งเสียงและภาพแล้วแต่กรณี ของกรรมการทุกรายในที่ประชุมตลอดระยะเวลาที่มีการประชุม รวมทั้งข้อมูลจราจรทางคอมพิวเตอร์ที่เกิดจากการบันทึกดังกล่าวและมีระบบควบคุมการประชุมเป็นไปตามกฎหมายที่เกี่ยวข้อง

กรรมการบริษัทซึ่งเข้าร่วมประชุมคณะกรรมการผ่านสื่ออิเล็กทรอนิกส์ด้วยวิธีการและเป็นไปตามเงื่อนไขที่กล่าวมาข้างต้นถือว่าเป็นการเข้าร่วมประชุมอันสามารถนับเป็นองค์ประชุมได้ และถือว่าการประชุมคณะกรรมการผ่านสื่ออิเล็กทรอนิกส์ดังกล่าวมีผลเทียบกับการประชุมตามวิธีการที่บัญญัติไว้ในกฎหมายและข้อบังคับฉบับนี้

4. การวินิจฉัยชี้ขาดของที่ประชุมคณะกรรมการให้ถือเสียงข้างมาก โดยกรรมการคนหนึ่งมีเสียงหนึ่งเสียงในการลงคะแนน เว้นแต่กรรมการซึ่งมีส่วนร่วมได้เสียในเรื่องใด ไม่มีสิทธิออกเสียงลงคะแนนในเรื่องนั้น ถ้าคะแนนเสียงเท่ากันให้ประธานในที่ประชุมออกเสียงเพิ่มขึ้นอีกหนึ่งเสียงเป็นเสียงชี้ขาด

5. ให้ประธานกรรมการ หรือกรรมการที่ได้รับมอบหมายจากประธานกรรมการเป็นผู้กำหนดวันเวลาและสถานที่ในการประชุมคณะกรรมการบริษัทซึ่งสถานที่ที่ประชุมนั้นอาจกำหนดเป็นอย่างอื่น นอกเหนือไปจากท้องที่อันเป็นที่ตั้งสำนักงานใหญ่ของบริษัทหรือจังหวัดใกล้เคียงก็ได้ หากประธานกรรมการหรือกรรมการที่ได้รับมอบหมายจากประธานกรรมการ มิได้กำหนดสถานที่ที่ประชุม ให้ใช้สถานที่ตั้งสำนักงานใหญ่ของบริษัทเป็นสถานที่ประชุม

6. เลขานุการบริษัท ทำหน้าที่ในการจดบันทึกและจัดทำรายงานการประชุมให้แล้วเสร็จภายใน 14 วันทำการ จัดเก็บรายงานการประชุม เอกสารประกอบการประชุม สนับสนุนติดตามให้คณะกรรมการบริษัทสามารถปฏิบัติหน้าที่ให้เป็นไปตามกฎหมาย ข้อบังคับ และมติที่ประชุมผู้ถือหุ้น รวมทั้งประสานงานกับผู้ที่เกี่ยวข้อง

ในปี 2564 คณะกรรมการบริษัท ได้มีการประชุมวาระปกติจำนวน 5 ครั้ง โดยมีการกำหนดวันเวลาการประชุมคณะกรรมการบริษัทไว้เป็นทางการล่วงหน้าตลอดทั้งปี และมีการประชุมวาระพิเศษเพิ่มตามความเหมาะสม 5 ครั้ง

2. คณะกรรมการตรวจสอบ

คณะกรรมการตรวจสอบประกอบด้วยกรรมการบริษัทที่เป็นอิสระอย่างน้อย 3 คน โดยมีทักษะความชำนาญที่เหมาะสมตามภารกิจที่ได้รับมอบหมาย และกรรมการตรวจสอบอย่างน้อย 1 คน ต้องมีความรู้ความเข้าใจหรือมีประสบการณ์ด้านบัญชี/การเงิน และมีความรู้ต่อเนื่องเกี่ยวกับเหตุที่มีต่อการเปลี่ยนแปลงรายงานทางการเงิน

รายชื่อคณะกรรมการตรวจสอบ

	ชื่อ – สกุล	ตำแหน่ง
1.	นายศิริโรตม์ สวัสดิ์พาณิชย์	ประธานกรรมการตรวจสอบ
2.	นายนิคม ไวยรัชพานิช	กรรมการตรวจสอบ
3.	นายชัยนรินทร์ สายรังษี	กรรมการตรวจสอบ
4.	นายประเสริฐ ศรีอุฬารพงศ์	กรรมการตรวจสอบ



โดยมี นายศิโรตม์ สวัสดิ์พาณิชย์ และ นายชัยนรินทร์ สายรังษี เป็นกรรมการตรวจสอบที่มีความรู้และประสบการณ์ในการสอบทานงบการเงินของบริษัท และมี นายนิคม ไวยรัชพานิช และ นายประเสริฐ ศรีอุฬารพงศ์ เป็นกรรมการตรวจสอบที่มีความรู้และประสบการณ์ด้านการบริหาร (รายละเอียดประวัติการศึกษาและประสบการณ์ทำงานของกรรมการตรวจสอบอยู่ในหัวข้อ “ข้อมูลส่วนบุคคลของกรรมการบริษัทและผู้บริหาร”)

หน้าที่และความรับผิดชอบคณะกรรมการตรวจสอบ

1. สอบทานให้บริษัท และบริษัทย่อยมีการรายงานทางการเงินอย่างถูกต้อง และเปิดเผยอย่างเพียงพอ
2. สอบทานให้บริษัท และบริษัทย่อยมีระบบควบคุมภายใน (Internal Control) และระบบการตรวจสอบภายใน (Internal Audit) ที่มีความเหมาะสมและประสิทธิผล และพิจารณาความเป็นอิสระของหน่วยงานตรวจสอบภายใน ตลอดจนให้ความเห็นชอบในการพิจารณาแต่งตั้ง โยกย้าย เลิกจ้าง หัวหน้างานตรวจภายใน หรือหน่วยงานอื่นใดที่รับผิดชอบเกี่ยวกับการตรวจสอบภายใน
3. สอบทานให้บริษัทปฏิบัติตามกฎหมายว่าด้วยหลักทรัพย์และตลาดหลักทรัพย์ ข้อกำหนดของตลาดหลักทรัพย์ และกฎหมายที่เกี่ยวข้องกับธุรกิจของบริษัท
4. พิจารณา คัดเลือก เสนอแต่งตั้งบุคคลซึ่งมีความเป็นอิสระเพื่อทำหน้าที่เป็นผู้สอบบัญชีของบริษัทและเสนอคำตอบแทนของบุคคลดังกล่าว รวมทั้งเข้าร่วมประชุมกับผู้สอบบัญชีโดยไม่มีฝ่ายจัดการเข้าร่วมประชุมด้วยอย่างน้อยปีละ 1 ครั้ง
5. พิจารณารายการที่เกี่ยวข้องกัน หรือรายการที่อาจมีความขัดแย้งทางผลประโยชน์รวมตลอดจนรายการได้มาหรือนำจ่ายไปของบริษัทและบริษัทย่อยให้เป็นไปตามกฎหมายและข้อกำหนดของตลาดหลักทรัพย์ เพื่อให้มั่นใจว่ารายการดังกล่าว สมเหตุสมผลและเป็นประโยชน์สูงสุดต่อบริษัท
6. จัดทำรายงานของกรรมการตรวจสอบโดยเปิดเผยไว้ในรายงานประจำปีของบริษัทซึ่งรายงานดังกล่าว ต้องลงนามโดยประธานกรรมการตรวจสอบ และต้องประกอบด้วยข้อมูลอย่างน้อย ดังต่อไปนี้
 - ความเห็นเกี่ยวกับความถูกต้อง ครบถ้วน เป็นที่เชื่อถือได้ของรายงานทางการเงินของบริษัท
 - ความเห็นเกี่ยวกับความเพียงพอของระบบควบคุมภายในของบริษัท
 - ความเห็นเกี่ยวกับการปฏิบัติตามกฎหมายว่าด้วยหลักทรัพย์และตลาดหลักทรัพย์ ข้อกำหนดของตลาดหลักทรัพย์ หรือกฎหมายที่เกี่ยวข้องกับธุรกิจของบริษัท
 - ความเห็นเกี่ยวกับความเหมาะสมของผู้สอบบัญชี
 - ความเห็นเกี่ยวกับรายการที่อาจมีความขัดแย้งทางผลประโยชน์
 - จำนวนการประชุมคณะกรรมการตรวจสอบ และการเข้าร่วมประชุมของกรรมการตรวจสอบแต่ละท่าน
 - ความเห็นหรือข้อสังเกตโดยรวมที่คณะกรรมการตรวจสอบได้รับจากการปฏิบัติหน้าที่ตามกฎบัตร (Charter)
 - รายการอื่นที่เห็นว่าผู้ถือหุ้นและผู้ลงทุนทั่วไปควรทราบ ภายใต้ขอบเขตหน้าที่และความรับผิดชอบที่ได้รับมอบหมายจากคณะกรรมการบริษัท
7. ปฏิบัติการอื่นใดตามที่คณะกรรมการบริษัทมอบหมาย และคณะกรรมการตรวจสอบเห็นชอบด้วย
8. ในการปฏิบัติหน้าที่ของคณะกรรมการตรวจสอบ หากพบหรือมีข้อสงสัยว่ามีรายการหรือการกระทำซึ่งอาจมีผลกระทบอย่างมีนัยสำคัญต่อฐานะทางการเงินและผลการดำเนินงานของบริษัทให้คณะกรรมการตรวจสอบรายงานต่อคณะกรรมการบริษัทเพื่อดำเนินการปรับปรุงแก้ไขภายในเวลาที่คณะกรรมการตรวจสอบเห็นสมควรซึ่งประเภทรายการหรือการกระทำที่ต้องรายงานมีหัวข้อ ดังต่อไปนี้
 - 8.1 รายการที่เกิดความขัดแย้งทางผลประโยชน์
 - 8.2 การทุจริต หรือมีสิ่งผิดปกติ หรือมีความบกพร่องที่สำคัญในระบบควบคุมภายใน
 - 8.3 การฝ่าฝืนกฎหมายว่าด้วยหลักทรัพย์และตลาดหลักทรัพย์ข้อกำหนดของตลาดหลักทรัพย์ หรือกฎหมายที่เกี่ยวข้องกับธุรกิจของบริษัท หากคณะกรรมการตรวจสอบได้รายงานต่อคณะกรรมการบริษัทถึงสิ่งที่มีผลกระทบอย่าง

มีนัยสำคัญต่อฐานะทางการเงินผลการดำเนินงาน และได้มีการหารือร่วมกับคณะกรรมการบริษัท และผู้บริหารแล้วว่าต้องดำเนินการปรับปรุงแก้ไข เมื่อครบกำหนดเวลาที่กำหนดไว้ร่วมกัน หากคณะกรรมการตรวจสอบพบว่ามี การเพิกถอนต่อการดำเนินการแก้ไขดังกล่าว โดยไม่มีเหตุผลอันควร กรรมการตรวจสอบรายใดรายหนึ่งอาจรายงานสิ่งที่พบดังกล่าวต่อสำนักงานกำกับหลักทรัพย์และตลาดหลักทรัพย์ และ/หรือ ตลาดหลักทรัพย์แห่งประเทศไทยได้

3. คณะกรรมการบริหาร

คณะกรรมการของบริษัทเป็นผู้แต่งตั้งคณะกรรมการบริหาร ซึ่งประกอบด้วยกรรมการ และผู้บริหารจำนวนหนึ่งที่มีคุณสมบัติเหมาะสม เพื่อทำหน้าที่บริหารจัดการและควบคุมกิจการของบริษัทตามที่ คณะกรรมการมอบหมาย ประกอบด้วย กรรมการและผู้บริหารจำนวนไม่น้อยกว่า 5 คน คณะกรรมการบริษัทจะเลือกกรรมการบริหารคนหนึ่งเป็นประธานกรรมการบริหาร ในกรณีที่คณะกรรมการบริษัทพิจารณาเห็นสมควรอาจจะเลือกกรรมการบริหารคนหนึ่งหรือหลายคนเป็นรองประธานกรรมการบริหารก็ได้ ประธานกรรมการบริหาร อาจเป็นบุคคลคนเดียวหรือร่วมกับประธานกรรมการบริหารความเสี่ยงและการลงทุน

รายชื่อคณะกรรมการบริหาร

	ชื่อ – สกุล	ตำแหน่ง
1. นายชัยสิทธิ์	วิริยะเมตตากุล	ประธานกรรมการบริหาร
2. พลโทพร้อมพงษ์	พีระบุล	รองประธานกรรมการบริหาร
3. นายเอื้อชาติ	กาญจนพิทักษ์	กรรมการบริหาร
4. นายสิทธิ	ภาณุพัฒน์พงศ์	กรรมการบริหาร
5. นางบวรพรรณ	รัฐประเสริฐ	กรรมการบริหาร
6. นายชัยสิทธิ์	คุปต์วิวัฒน์	กรรมการบริหาร
7. นายวีระยุทธ	เชาว์ปรีชา	กรรมการบริหาร
8. นายปิยะพันธ์	ธารานัติ	กรรมการบริหาร
9. นางญาดา	พัชตมขายน	กรรมการบริหาร
10. นายพิจิตต์	วิริยะเมตตากุล	กรรมการบริหาร
11. นางศศิธร	นรไกร	กรรมการบริหารและเลขานุการ

หน้าที่และความรับผิดชอบของคณะกรรมการบริหาร

คณะกรรมการบริษัท ได้มอบหมายให้คณะกรรมการบริหารมีอำนาจ หน้าที่ และความรับผิดชอบในการบริหารงานในเรื่องเกี่ยวกับการดำเนินงานตามปกติธุระและงานบริหารของบริษัท กลั่นกรองและกำหนดนโยบาย แผนธุรกิจ งบประมาณ โครงสร้างการบริหารงาน และอำนาจการบริหารต่างๆ ของบริษัท การกำหนดหลักเกณฑ์ ในการดำเนินธุรกิจเพื่อสอดคล้องกับสภาพเศรษฐกิจ เพื่อเสนอให้ที่ประชุมคณะกรรมการบริษัทพิจารณาและอนุมัติและ/หรือให้ความเห็นชอบ รวมถึงติดตามตรวจสอบและติดตามผลการดำเนินงานของบริษัท ตามนโยบายที่กำหนด โดยสรุปคณะกรรมการบริหารมีอำนาจหน้าที่และความรับผิดชอบที่สำคัญดังต่อไปนี้

1. ให้แนวนโยบาย แต่งตั้ง กำหนดอำนาจหน้าที่ กำกับ ดูแล ประสานงาน และกำหนดหน้าที่ของคณะทำงานพิเศษหรือคณะบริหารงานพร้อมทั้งพิจารณาและอนุมัติข้อเสนอต่างๆ ซึ่งเสนอโดยคณะบริหารงานหรือคณะทำงานพิเศษ
2. อนุมัติข้อเสนอ ซึ่งเสนอโดยคณะทำงานต่างๆ เพื่อประโยชน์ในการบริหารงาน ดำเนินธุรกิจตามวัตถุประสงค์ของบริษัท
3. ศึกษาความเป็นไปสำหรับโครงการใหม่ๆ และมีอำนาจพิจารณาอนุมัติเข้าร่วมประมูลงานต่างๆตลอดจนเข้าดำเนินงานโครงการต่างๆ ตามที่เห็นสมควร รวมถึงการทำนิติกรรมที่เกี่ยวข้องกับเรื่องดังกล่าวจนสำเร็จการ
4. ศึกษาความเป็นไปได้ในการเข้าลงทุนในโครงการใหม่ๆ และมีอำนาจในการพิจารณาอนุมัติให้บริษัทเข้าลงทุน หรือเข้าร่วมลงทุนกับบุคคล นิติบุคคล คณะบุคคลอื่นๆ ในรูปแบบต่างๆ เพื่อดำเนินกิจการตามวัตถุประสงค์ในวงเงินไม่เกิน 300 ล้านบาท ต่อโครงการ รวมถึงการเข้าลงทุนในลักษณะอื่นๆ เช่น การเข้าซื้อหุ้นแลกเปลี่ยนหุ้นกับนิติบุคคลอื่นได้ตามที่เห็นสมควรตลอดจนถึงการทำนิติกรรมที่เกี่ยวข้องกับเรื่องดังกล่าวจนสำเร็จการ



5. กำหนดพิจารณา อนุมัติ ระเบียบ ข้อบังคับ แผนนโยบายการบริหารงานและดำเนินธุรกิจของบริษัท หรือการดำเนินงานใดๆ อันมีผลผูกพันบริษัท

6. ให้คำแนะนำ คำปรึกษา และกำหนดแผนนโยบายและอำนาจหน้าที่ของประธานกรรมการบริหาร และคณะทำงานพิเศษ

7. มีอำนาจอนุมัติ แต่งตั้ง ว่าจ้าง ปลด ลงโทษทางวินัย กำหนดเงินเดือน ค่าจ้าง สวัสดิการโบนัส บำเหน็จ และผลตอบแทนอื่นๆ รวมทั้งค่าใช้จ่ายและสิ่งอำนวยความสะดวกของกรรมการหรือพนักงานโรงพยาบาลและบริษัท ซึ่งมีตำแหน่งตั้งแต่รองผู้อำนวยการฝ่ายขึ้นไปหรือเทียบเท่า หรือคณะทำงานพิเศษต่างๆ เพื่อดำเนินงานเฉพาะเรื่อง

8. ดำเนินการอื่นๆ ตามนโยบายที่ได้รับมอบหมายจากคณะกรรมการบริษัท

9. มีอำนาจแต่งตั้งบุคคล หรือคณะบุคคลใดๆ ให้ดำเนินกิจการของบริษัทภายใต้การควบคุมของคณะกรรมการบริหาร หรืออาจมอบอำนาจเพื่อให้บุคคลหรือคณะบุคคลดังกล่าวมีอำนาจดำเนินการตามที่คณะกรรมการบริหาร เห็นสมควรและมีอำนาจเปลี่ยนแปลง แก้ไข ยกเลิก เพิกถอนอำนาจนั้นๆ ได้

10. มีอำนาจแต่งตั้งประธานที่ปรึกษา หรือที่ปรึกษา หรือคณะที่ปรึกษาของคณะกรรมการบริหาร ได้ตามความเหมาะสมและมีอำนาจกำหนดค่าตอบแทน ค่าเบี้ยเลี้ยง สวัสดิการ สิ่งอำนวยความสะดวกและค่าใช้จ่ายอื่นๆ ของประธานที่ปรึกษาหรือที่ปรึกษา หรือคณะที่ปรึกษาดังกล่าวได้ตามความเหมาะสม

11. คณะกรรมการบริหาร หรือประธานกรรมการบริหาร มีอำนาจเรียกประชุมคณะกรรมการบริหาร และ/หรือ กำหนดระเบียบข้อบังคับของการประชุมได้ตามที่เห็นสมควร

12. ในกรณีที่ประธานกรรมการบริหาร ไม่สามารถปฏิบัติหน้าที่ได้ ให้รองประธานกรรมการบริหาร ปฏิบัติหน้าที่แทนเป็นคราวๆ ไป โดยรองประธานกรรมการบริหาร มีอำนาจหน้าที่เท่ากับประธานกรรมการบริหาร

13. พิจารณาอนุมัติให้อำนาจต่างๆ ในการดำเนินกิจการบริหารงานแก่ผู้บริหารตามกฎระเบียบข้อบังคับ

14. มีอำนาจอนุมัติและเบิกถอนเงินจากบัญชีทั้งหมดของบริษัทและใช้สินเชื่อที่ธนาคาร หรือสถาบันการเงินทุกแห่งที่บริษัทมีอยู่ รวมทั้งการขอเปิดบัญชีต่างๆ และ/หรือขอใช้สินเชื่อ ในรูปแบบต่างๆ กับธนาคารหรือสถาบันการเงินทุกแห่ง ตลอดจนนำหลักทรัพย์ต่างๆ ของบริษัทไปเป็นหลักประกันหนี้ดังกล่าวทั้งที่ต้องจดทะเบียนและไม่จดทะเบียนก็ตาม

คณะกรรมการบริหารอาจจะมอบหมาย และกำหนดอำนาจหน้าที่ให้กรรมการบริหารแต่ละคนสามารถดำเนินการภายในขอบเขตอำนาจหน้าที่ตามข้อ 9 ก็ได้ โดยกรรมการบริหารและกำกับดูแลกิจการ ดังกล่าวจะต้องรับผิดชอบในงานที่ได้รับมอบหมายนั้นโดยตรงต่อคณะกรรมการบริหาร

ทั้งนี้ การอนุมัติรายการของคณะกรรมการบริหาร ข้างต้น จะไม่รวมถึงการอนุมัติรายการที่คณะกรรมการบริหาร หรือบุคคลที่อาจมีความขัดแย้ง มีส่วนได้เสียหรืออาจมีความขัดแย้งทางผลประโยชน์ในลักษณะอื่นใดกับบริษัท และ/หรือ บริษัทย่อย ตามเกณฑ์ของตลาดหลักทรัพย์แห่งประเทศไทย ซึ่งการอนุมัติรายการในสถานะดังกล่าวจะต้องเสนอต่อที่ประชุมคณะกรรมการ และ/หรือ ที่ประชุมผู้ถือหุ้น เพื่อพิจารณาและอนุมัติรายการดังกล่าวตามข้อบังคับของบริษัท หรือกฎหมายที่เกี่ยวข้อง

ในกรณีที่กรรมการบริหาร หรือบุคคลที่อาจมีความขัดแย้งทางผลประโยชน์ ตกเป็นบุคคลที่อาจมีความขัดแย้ง กรรมการบริหารไม่มีอำนาจอนุมัติ การอนุมัติให้เป็นอำนาจของคณะกรรมการหรือผู้ถือหุ้น แล้วแต่กรณี โดยกรณีเช่นนี้ กรรมการบริหารผู้มีส่วนได้เสียจะเข้าร่วมประชุม หรือลงมติในเรื่องนั้นไม่ได้ ทั้งนี้ เว้นแต่เป็นรายการปกติทั่วไปทางการค้าที่มีวงเงินไม่เกิน 50 ล้านบาท ต่อรายการ เมื่อคณะกรรมการบริหาร ได้ขออนุมัติเป็นหลักการโดยได้แจ้งให้คณะกรรมการทราบถึงเงื่อนไขตามวรรคหนึ่งแล้วให้คณะกรรมการบริหาร ดำเนินการตามวรรคหนึ่งได้ แต่จะต้องแจ้งเรื่องให้คณะกรรมการตรวจสอบทราบ ในการประชุมครั้งต่อไป

15. กำกับดูแลและติดตามผลการดำเนินงานและการตอบสนองด้านคุณภาพ ความปลอดภัย อุบัติการณ์และเหตุการณ์ ไม่พึงประสงค์และเหตุการณ์พึงสังวรทุก 3 เดือน และให้มีการรายงานให้คณะกรรมการบริษัททราบถึงการตอบสนองต่อรายงานด้านคุณภาพ ความปลอดภัยอุบัติเหตุและเหตุการณ์ไม่พึงประสงค์ และเหตุการณ์พึงสังวร โดยรายละเอียดตามมาตรฐานคุณภาพ ทุก 3 เดือน รวมถึงจัดให้มีรายงานการประชุมที่สะท้อนต่อการตอบสนองที่เกิดขึ้น

16. นำเสนอนโยบายกำกับดูแลกิจการบริษัท ต่อคณะกรรมการบริษัทเพื่อพิจารณาอนุมัติ รวมถึงการพิจารณาทบทวนแก้ไขเพิ่มเติมนโยบายดังกล่าวตามความเหมาะสม

4. คณะกรรมการสรรหาและพิจารณาค่าตอบแทน

คณะกรรมการบริษัทเป็นผู้แต่งตั้งคณะกรรมการสรรหาและพิจารณาค่าตอบแทน โดยให้มีวาระการดำรงตำแหน่งคราวละ 3 ปี คณะกรรมการสรรหาและพิจารณาค่าตอบแทน ประกอบด้วย กรรมการบริษัท อย่างน้อย 3 คน และ อย่างน้อย 1 คน ต้องเป็นกรรมการอิสระ ทั้งนี้กำหนดให้กรรมการอิสระเป็นประธานกรรมการสรรหาและพิจารณาค่าตอบแทน

รายชื่อคณะกรรมการสรรหาและพิจารณาค่าตอบแทน

	ชื่อ – สกุล	ตำแหน่ง
1. นายนิคม	ไวยรัชพานิช	ประธานกรรมการ
2. นายชัยสิทธิ์	วิริยะเมตตากุล	กรรมการ
3. นายเอื้อชาติ	กาญจนพิทักษ์	กรรมการ

หน้าที่และความรับผิดชอบคณะกรรมการสรรหาและพิจารณาค่าตอบแทน

1. การสรรหา

1.1 พิจารณาหลักเกณฑ์และกระบวนการในการสรรหาและพิจารณาค่าตอบแทนรวมทั้งคัดเลือกบุคคลที่มีคุณสมบัติเหมาะสมที่จะดำรงตำแหน่งกรรมการบริษัท และนำเสนอต่อคณะกรรมการบริษัทเพื่อนำข้อเสนอต่อ ที่ประชุมผู้ถือหุ้นหรือนำเสนอต่อคณะกรรมการบริษัทเพื่อพิจารณาแต่งตั้ง

1.2 พิจารณากำหนดค่าตอบแทนของกรรมการและนำเสนอที่ประชุมผู้ถือหุ้นเพื่อพิจารณาอนุมัติ

1.3 ภารกิจอื่นๆ ตามที่คณะกรรมการบริษัทมอบหมาย

2. การพิจารณาค่าตอบแทน

2.1 จัดทำหลักเกณฑ์และนโยบายในการกำหนดค่าตอบแทนของคณะกรรมการบริษัทและกรรมการชด้อย (หากมี) เพื่อเสนอต่อคณะกรรมการบริษัท และ/หรือเสนอขออนุมัติต่อที่ประชุมผู้ถือหุ้นแล้วแต่กรณี

2.2 พิจารณาค่าตอบแทนที่จำเป็นและเหมาะสมทั้งที่เป็นตัวเงินและมีใช่ตัวเงิน รวมถึงผลประโยชน์อื่นๆ ของคณะกรรมการบริษัทเป็นรายบุคคล โดยการพิจารณาค่าตอบแทนของคณะกรรมการบริษัทให้พิจารณาความเหมาะสมกับภาระหน้าที่ ความรับผิดชอบ ผลงาน และเปรียบเทียบกับบริษัทในธุรกิจที่คล้ายคลึงกัน และประโยชน์ที่คาดว่าจะได้รับจากกรรมการเพื่อเสนอให้คณะกรรมการบริษัทพิจารณาและนำเสนอต่อที่ประชุมผู้ถือหุ้นเพื่อขออนุมัติ

2.3 รับผิดชอบต่อคณะกรรมการบริษัท และมีหน้าที่ให้คำชี้แจง ตอบคำถามเกี่ยวกับค่าตอบแทนของกรรมการบริษัทในที่ประชุมผู้ถือหุ้น

2.4 รายงานนโยบาย หลักการ/เหตุผลของการพิจารณาค่าตอบแทนกรรมการและผู้บริหาร ตามข้อกำหนดของตลาดหลักทรัพย์ โดยเปิดเผยไว้ในรายงานประจำปี ของบริษัท

2.5 ปฏิบัติการอื่นใดที่เกี่ยวข้องกับการพิจารณาค่าตอบแทนตามที่คณะกรรมการบริษัทมอบหมายโดยฝ่ายบริหาร และหน่วยงานต่างๆ จะต้องรายงานหรือนำเสนอข้อมูลและเอกสารที่เกี่ยวข้องต่อคณะกรรมการสรรหาและพิจารณาค่าตอบแทน เพื่อสนับสนุนการปฏิบัติงานของ คณะกรรมการสรรหาและพิจารณาค่าตอบแทน ให้บรรลุตามหน้าที่ที่ได้รับมอบหมาย

การประชุม

1. คณะกรรมการสรรหาและพิจารณาค่าตอบแทน ควรมีการประชุมอย่างน้อยปีละ 1 ครั้ง โดยอาจเชิญฝ่ายจัดการหรือผู้บริหาร หรือพนักงานของบริษัทที่เกี่ยวข้อง หรือผู้ที่เห็นสมควรมาร่วมประชุมให้เห็นหรือส่งเอกสารข้อมูลตามที่เห็นว่าเกี่ยวข้องหรือจำเป็น



2. วาระการประชุมและเอกสารการประชุมต้องจัดส่งให้แก่คณะกรรมการสรรหาและพิจารณาคำตอบแทน ล่วงหน้าก่อนการประชุมอย่างน้อย 7 วัน
 3. ในการประชุมคณะกรรมการสรรหาและพิจารณาคำตอบแทนทุกครั้ง องค์กรประชุมต้องประกอบด้วยกรรมการสรรหาและกำหนดคำตอบแทน เป็นจำนวนไม่น้อยกว่ากึ่งหนึ่งของจำนวนกรรมการสรรหาและพิจารณาคำตอบแทนทั้งหมดที่มีอยู่ในตำแหน่งขณะนั้น จึงจะถือว่าครบองค์ประชุม
 4. กรรมการสรรหาและพิจารณาคำตอบแทนที่มีส่วนได้ส่วนเสียในเรื่องที่พิจารณาเรื่องใด มิให้ออกเสียงลงคะแนนในเรื่องนั้นๆ ยกเว้นการพิจารณากำหนดคำตอบแทนให้แก่คณะกรรมการบริษัททั้งคณะ
 5. ในการออกเสียง กรรมการสรรหาและพิจารณาคำตอบแทนลงมติโดยมีสิทธิออกเสียงคนละ 1 เสียง และใช้คะแนนเสียงข้างมากเป็นเกณฑ์ ในกรณีที่การลงมติโดยมีเสียงเท่ากัน ประธานกรรมการสรรหาและพิจารณาคำตอบแทน มีสิทธิออกเสียงอีก 1 เสียง เพื่อเป็นการชี้ขาด
- ในปี 2564 คณะกรรมการสรรหาและพิจารณาคำตอบแทนได้มีการประชุม จำนวน 1 ครั้ง และได้รายงานต่อคณะกรรมการบริษัท เกี่ยวกับการพิจารณากรรมการที่ครบกำหนดตามวาระและคำตอบแทนคณะกรรมการ

5. คณะกรรมการบริหารความเสี่ยงและการลงทุน

คณะกรรมการบริหารความเสี่ยงและการลงทุน ประกอบด้วยกรรมการบริษัท อย่างน้อย 3 คน และอย่างน้อย 1 คน ต้องเป็นกรรมการอิสระ

รายชื่อคณะกรรมการบริหารความเสี่ยงและการลงทุน

	ชื่อ — สกุล	ตำแหน่ง
1. นายชัยสิทธิ์	วิริยะเมตตากุล	ประธานกรรมการ
2. นายพิจิตต์	วิริยะเมตตากุล	กรรมการ
3. นายชัยนรินทร์	สายรังษี	กรรมการ
4. นางบวรพรรณ	รัฐประเสริฐ	กรรมการ
5. นายชัยสิทธิ์	คุปต์วิวัฒน์	กรรมการ

หน้าที่และความรับผิดชอบ

1. พิจารณาสอบทาน และนำเสนอนโยบายและกรอบการบริหารความเสี่ยงและการลงทุน ให้แก่คณะกรรมการบริษัท เพื่อพิจารณาอนุมัติ
2. พิจารณาสอบทานและให้ความเห็นชอบความเสี่ยงที่ยอมรับได้ (Risk Appetite) และนำเสนอคณะกรรมการบริษัท เพื่อรับทราบ
3. กำกับดูแลกิจการการพัฒนาและการปฏิบัติตามนโยบายและกรอบการบริหารความเสี่ยงอย่างต่อเนื่องเพื่อให้กลุ่มบริษัท มีระบบบริหารความเสี่ยงที่มีประสิทธิภาพทั่วทั้งองค์กรและมีการปฏิบัติตามอย่างต่อเนื่อง
4. สอบทานรายงานการบริหารความเสี่ยง เพื่อติดตามความเสี่ยงที่มีสาระสำคัญ และดำเนินการเพื่อให้มั่นใจว่า องค์กรมีการจัดการความเสี่ยงอย่างเพียงพอและเหมาะสม
5. ประสานงานกับคณะกรรมการตรวจสอบเกี่ยวกับความเสี่ยงที่สำคัญ และมีหน่วยงานตรวจสอบภายในเป็นผู้สอบทานเพื่อให้มั่นใจว่าบริษัท มีระบบการควบคุมภายในที่เหมาะสมต่อการจัดการความเสี่ยง รวมทั้งการนำระบบการบริหารความเสี่ยงมาปรับใช้อย่างเหมาะสมและมีการปฏิบัติตามทั่วทั้งองค์กร
6. รายงานคณะกรรมการบริษัทเกี่ยวกับความเสี่ยงและการจัดการความเสี่ยงที่สำคัญอย่างสม่ำเสมอ
7. ให้คำแนะนำและคำปรึกษากับคณะกรรมการบริหารความเสี่ยงและการลงทุนชุดย่อย (หากมี) และ/หรือหน่วยงานและ/หรือคณะทำงานที่เกี่ยวข้องกับการบริหารความเสี่ยงรวมทั้งพิจารณาแนวทางที่เหมาะสมในการแก้ไขข้อมูลต่างๆ ที่เกี่ยวกับการพัฒนาระบบการบริหารความเสี่ยง

8. พิจารณาแต่งตั้งกรรมการชุดย่อย (หากมี) และ/หรือบุคลากรเพิ่มเติมหรือทดแทนในคณะกรรมการบริหารความเสี่ยงและการลงทุน ชุดย่อย (หากมี) และ/หรือหน่วยงาน และ/หรือคณะทำงานที่เกี่ยวข้องกับการบริหารความเสี่ยงตามความเหมาะสม รวมทั้งกำหนดบทบาทหน้าที่ความรับผิดชอบ เพื่อประโยชน์การดำเนินการตามวัตถุประสงค์
 9. ปฏิบัติการอื่นใดเกี่ยวกับการบริหารความเสี่ยงและการลงทุน ที่คณะกรรมการบริษัทมอบหมาย
 10. ทั้งนี้ผู้บริหาร และ/หรือคณะกรรมการบริหารความเสี่ยงและการลงทุนชุดย่อย (หากมี) และ/หรือหน่วยงาน และ/หรือคณะทำงานที่เกี่ยวข้องกับการบริหารความเสี่ยงและการลงทุน และ/หรือผู้ตรวจสอบภายใน และ/หรือผู้สอบบัญชี จะต้องรายงานหรือนำเสนอข้อมูลและเอกสารที่เกี่ยวข้องต่อ คณะกรรมการบริหารความเสี่ยงและการลงทุน เพื่อสนับสนุนการปฏิบัติงานของ คณะกรรมการบริหารความเสี่ยง ให้บรรลุตามหน้าที่ที่ได้รับมอบหมาย
 11. กำหนดนโยบายและกรอบการดำเนินงานการบริหารความเสี่ยงและการลงทุน ของบริษัท รวมถึงให้ คำแนะนำแก่ คณะกรรมการ และฝ่ายจัดการในเรื่องการบริหารความเสี่ยงและการลงทุน
 12. กำกับดูแลและสนับสนุนให้การบริหารความเสี่ยงประสบความสำเร็จ โดยมุ่งเน้นเพิ่มการให้ความสำคัญและคำนึงถึงความเสี่ยงในแต่ละปัจจัยเพื่อประกอบการตัดสินใจอย่างเหมาะสม
 13. พิจารณาความเสี่ยงที่สำคัญของบริษัทที่สอดคล้องกับธุรกิจของบริษัท เช่น ด้านการลงทุน ด้านการเงิน ด้านความปลอดภัย ด้านกฎหมายและกฎระเบียบ โดยให้เสนอแนะ วิธีป้องกันและวิธีลดระดับความเสี่ยงให้อยู่ในระดับที่ยอมรับได้ พร้อมทั้งติดตามประเมินผล และปรับปรุงแผนการดำเนินงานเพื่อลดความเสี่ยงต่อเนื่อง และเหมาะสมกับสถานะดำเนินธุรกิจ
 14. รายงานการกำกับผลประเมินความเสี่ยง และการดำเนินงานเพื่อลดความเสี่ยงและการจัดการความเสี่ยงที่สำคัญต่อคณะกรรมการบริษัทเพื่อทราบเป็นประจำ ในกรณีที่มีเรื่องสำคัญซึ่งกระทบต่อบริษัทอย่างมีนัยสำคัญ ต้องรายงานต่อคณะกรรมการบริษัท เพื่อพิจารณาโดยเร็วที่สุด
 15. ให้ตั้งคณะทำงานได้ตามที่เห็นสมควร
- โดยในปี 2564 คณะกรรมการบริหารความเสี่ยงและการลงทุนได้มีการประชุมจำนวน 2 ครั้ง คณะกรรมการบริหารความเสี่ยงและการลงทุนมีการรายงานผลการปฏิบัติหน้าที่ต่อที่ประชุมคณะกรรมการบริษัท สำหรับตารางวันเวลาการประชุมคณะกรรมการบริหารความเสี่ยงและการลงทุนได้มีการกำหนดไว้เป็นทางการล่วงหน้าตลอดปี

6. คณะกรรมการธรรมาภิบาล

ที่ประชุมคณะกรรมการบริษัทได้แต่งตั้งกรรมการธรรมาภิบาล จำนวน 3 คน ซึ่งมีกรรมการอิสระเป็นประธานกรรมการธรรมาภิบาล และกรรมการบริษัท 2 คน ดำรงตำแหน่งกรรมการธรรมาภิบาล มีผลตั้งแต่วันที่ 12 พฤศจิกายน 2564 เป็นต้นไป

	ชื่อ – สกุล	ตำแหน่ง
1. นายนิคม	ไวยรัชพานิช	ประธานคณะกรรมการ
2. นายชัยนรินทร์	สายรังษี	กรรมการ
3. นางญาดา	พัศฒมขายน	กรรมการ
4. นางศศิธร	นรไกร	เลขานุการ

หน้าที่และความรับผิดชอบของคณะกรรมการธรรมาภิบาล

1. กำหนด ทบทวน และปรับปรุงหลักการกำกับดูแลกิจการที่ดี อันประกอบไปด้วยนโยบายการกำกับดูแลกิจการที่ดี หลักการกำกับดูแลกิจการที่ดี 8 หลักปฏิบัติ จริยธรรมในการดำเนินธุรกิจ และจรรยาบรรณกรรมการบริษัท ผู้บริหาร และพนักงาน รวมทั้งนโยบายต่อต้านการคอร์รัปชันและระเบียบปฏิบัติ ให้สอดคล้องกับการเปลี่ยนแปลงของธุรกิจ ระเบียบ ประกาศ ข้อบังคับ และกฎหมายที่เกี่ยวข้อง
2. กำหนดแนวทางการปฏิบัติตามหลักการกำกับดูแลกิจการที่ดี และนโยบายต่อต้านการคอร์รัปชัน พร้อมทั้งติดตามดูแลให้คำปรึกษา และเสนอแนะ เพื่อพัฒนาและยกระดับระบบการกำกับดูแลกิจการของบริษัท อย่างต่อเนื่อง
3. ส่งเสริมให้การดำเนินกิจการของบริษัท และการปฏิบัติงานของคณะกรรมการบริษัท ผู้บริหารและพนักงาน สอดคล้องกับหลักการกำกับดูแลกิจการที่ดี และนโยบายต่อต้านการคอร์รัปชัน



4. ส่งเสริม สนับสนุน และติดตามการดำเนินงานด้านการพัฒนาอย่างยั่งยืน
5. ส่งเสริมและสนับสนุนการดำเนินงานด้านความรับผิดชอบต่อสังคม
6. ปรับปรุงและแก้ไขกฎบัตรคณะกรรมการธรรมาภิบาล และนำเสนอต่อคณะกรรมการบริษัทเพื่อพิจารณาอนุมัติ
7. ปฏิบัติการอื่นใดตามที่คณะกรรมการบริษัทมอบหมาย

ในปี 2564 คณะกรรมการบริษัทได้มีการทบทวนหน้าที่ความรับผิดชอบต่อของคณะกรรมการ ธรรมาภิบาล และเพื่อเพิ่มประสิทธิภาพการทำงานของคณะกรรมการโดยแยกออกมาจากคณะกรรมการบริหารและกำกับกิจการที่ดี

7. ประธานกรรมการบริษัทและกรรมการผู้จัดการ

คณะกรรมการบริษัทได้กำหนดอำนาจหน้าที่และความรับผิดชอบต่อประธานกรรมการบริษัท และกรรมการผู้จัดการไว้ชัดเจน เพื่อให้เป็นแนวทางในการปฏิบัติหน้าที่ของประธานกรรมการบริษัท และกรรมการผู้จัดการโดยมีรายละเอียดดังนี้

อำนาจหน้าที่และความรับผิดชอบต่อประธานกรรมการ

1. รับผิดชอบต่อในฐานะผู้นำของคณะกรรมการบริษัทในการกำกับ ติดตาม ดูแลการปฏิบัติงานของคณะกรรมการบริษัท และคณะกรรมการชุดย่อย
2. เป็นประธานในที่ประชุมคณะกรรมการบริษัทในกรณีที่จะเสนอเสียงเท่ากันให้ประธานกรรมการบริษัทออกเสียงเพิ่มขึ้นอีกเสียงหนึ่งเป็นเสียงชี้ขาด
3. เรียกประชุมคณะกรรมการบริษัท หรืออาจมอบหมายให้บุคคลอื่นดำเนินการแทน
4. เป็นประธานในที่ประชุมผู้ถือหุ้น ควบคุมการประชุมให้เป็นไปตามข้อบังคับของบริษัท ว่าด้วยการประชุม ดำเนินการประชุมให้เป็นไปตามลำดับระเบียบวาระที่กำหนดไว้ในหนังสือนัดประชุม เว้นแต่ที่ประชุมจะมีมติให้เปลี่ยนลำดับระเบียบวาระด้วยคะแนนเสียงไม่น้อยกว่าสองในสามของจำนวนผู้ถือหุ้นซึ่งมาประชุม
5. ปฏิบัติการอื่นใดตามที่คณะกรรมการบริษัทมอบหมาย

อำนาจหน้าที่และความรับผิดชอบต่อกรรมการผู้จัดการ

ณ วันที่ 31 ธันวาคม 2564 บริษัทมีบุคคลซึ่งดำรงตำแหน่งเป็นกรรมการผู้จัดการของบริษัท ได้แก่ นายพิจิตร วิริยะเมตตากุล โดยที่ประชุมคณะกรรมการบริษัท ได้กำหนดขอบเขตหน้าที่ ความรับผิดชอบต่อกรรมการผู้จัดการ ดังนี้

ขอบเขตหน้าที่ และความรับผิดชอบต่อกรรมการผู้จัดการ

1. มีอำนาจดำเนินการเป็นผู้บริหารงาน จัดการและควบคุมดูแลการดำเนินธุรกิจตามปกติของบริษัท
2. มีอำนาจดำเนินการตามที่คณะกรรมการบริษัท และ/หรือคณะกรรมการบริหารได้มอบหมาย ตลอดจนให้มีอำนาจในการมอบหมายให้บุคคลอื่นๆ ที่กรรมการผู้จัดการเห็นสมควรทำหน้าที่จัดการและดำเนินการแทน ทั้งนี้ จะไม่มีการมอบอำนาจช่วงให้แก่บุคคลที่อาจมีความขัดแย้งทางผลประโยชน์ในการดำเนินการ
3. มีอำนาจออกคำสั่ง ระเบียบ ประกาศ บันทึกลง เพื่อให้การปฏิบัติงานเป็นไปตามนโยบายและผลประโยชน์ของบริษัท และเพื่อรักษาระเบียบวินัยการทำงานภายในองค์กร
4. มีอำนาจกระทำการแทน และแสดงตนเป็นตัวแทนบริษัทต่อบุคคลภายนอกในกิจการที่เกี่ยวข้องกับบริษัท และเป็นประโยชน์ต่อบริษัท
5. พิจารณากลับการลงทุนต่างๆ เพื่อนำเสนอต่อคณะกรรมการบริษัท และ/หรือคณะกรรมการบริหาร
6. พิจารณาแต่งตั้งที่ปรึกษาต่างๆ ที่จำเป็นต่อการดำเนินกิจการของบริษัท เพื่อเสนอต่อคณะกรรมการบริษัท และ/หรือคณะกรรมการบริหาร

7. มีอำนาจอนุมัติการดำเนินการทางการเงินดังนี้
- (ก) อนุมัติการเบิกจ่ายค่าใช้จ่ายในการดำเนินการปกติ ของบริษัท เช่น ค่าซื้อวัตถุดิบ ค่าโฆษณา ค่าวัสดุสำนักงาน ในวงเงินไม่เกิน 10,000,000 บาท (สิบล้านบาทถ้วน) ต่อครั้ง ซึ่งถ้าหากเกินวงเงินที่กำหนด ให้ขออนุมัติจากคณะกรรมการบริหาร และ/หรือ คณะกรรมการบริษัท
 - (ข) อนุมัติการจัดซื้อจัดจ้างในทรัพย์สิน สิทธิทรัพย์สิน (ไม่รวมที่ดิน) และบริการเพื่อประโยชน์ของบริษัท ในวงเงินไม่เกิน 10,000,000 บาท (สิบล้านบาทถ้วน) ต่อครั้ง ทั้งนี้ การจัดซื้อจัดจ้างในทรัพย์สิน และการซื้อสิทธิทรัพย์สินของบริษัท เช่น การจัดซื้ออุปกรณ์ และ เครื่องมือแพทย์ เครื่องใช้สำนักงาน ยานพาหนะ ค่าปรับปรุง ซ่อมแซม อาคาร อุปกรณ์ต่างๆ เป็นต้น ซึ่งถ้าหากเกินวงเงินที่กำหนด ให้ขออนุมัติจากคณะกรรมการบริหาร และ/หรือ คณะกรรมการบริษัท
 - (ค) อนุมัติการเบิกจ่ายค่าใช้จ่ายเกี่ยวกับการโครงการลงทุนอื่นๆ ตามที่ได้รับอนุมัติ จากคณะกรรมการบริษัท และ/หรือ คณะกรรมการบริหาร ในวงเงินไม่เกิน 10,000,000 บาท (สิบล้านบาทถ้วน) ต่อครั้ง เช่น การจัดซื้ออุปกรณ์ และ เครื่องมือแพทย์ ที่มีราคาเกินกว่าที่กำหนดไว้ในข้อ 7 (ข) การก่อสร้างอาคารใหม่ เป็นต้น ซึ่งถ้าหากเกินวงเงินที่กำหนด ให้ขออนุมัติจากคณะกรรมการบริหาร และ/หรือ คณะกรรมการบริษัท
8. ปฏิบัติหน้าที่อื่นๆ ตามที่ได้รับมอบหมายจากคณะกรรมการบริษัท และ/หรือคณะกรรมการบริหารเป็นคราวๆ ไป ทั้งนี้ กรรมการผู้จัดการจะพิจารณาและอนุมัติรายการที่กรรมการผู้จัดการมีส่วนได้เสีย หรือมีความขัดแย้งทางผลประโยชน์อื่นใดกับบริษัทหรือบริษัทย่อยไม่ได้ ยกเว้นเป็นการอนุมัติรายการที่เป็นไปตามนโยบายและหลักเกณฑ์ที่คณะกรรมการบริษัท หรือที่ประชุมผู้ถือหุ้นพิจารณาและอนุมัติไว้แล้ว และเป็นไปตามที่กฎหมายกำหนด โดยคณะกรรมการบริษัทอาจยกเลิก เพิกถอน เปลี่ยนแปลง หรือแก้ไขอำนาจกรรมการผู้จัดการได้โดยมติคณะกรรมการบริษัท

การสรรหาและแต่งตั้งกรรมการและผู้บริหารระดับสูงสุด

1. การสรรหากรรมการและผู้บริหารระดับสูงสุด

การสรรหากรรมการบริษัท ได้แต่งตั้งคณะกรรมการสรรหาและพิจารณาคำตอบแทน เพื่อทำหน้าที่พิจารณาสรรหา คัดเลือกเสนอและตรวจสอบบุคคลที่เหมาะสมให้ดำรงตำแหน่งกรรมการที่ว่างลง และบริษัทได้เปิดโอกาสให้ผู้ลงทุนรายย่อย เสนอชื่อบุคคลที่เห็นว่ามีความเหมาะสม เพื่อรับการคัดเลือกเป็นกรรมการบริษัทในแต่ละปี โดยการประกาศเชิญในเว็บไซต์ของบริษัท ในปี 2564 คณะกรรมการสรรหาและคำตอบแทนมีการประชุม 1 ครั้ง และได้พิจารณาเสนอชื่อกรรมการที่ครบวาระกลับเข้าเป็นกรรมการอีกครั้งหนึ่ง ต่อคณะกรรมการบริษัท

ทั้งนี้ การแต่งตั้งคณะกรรมการมีหลักเกณฑ์ และวิธีการดังต่อไปนี้

1. ในการลงคะแนนเสียงเลือกตั้งกรรมการให้ถือว่าผู้ถือหุ้นแต่ละคนมีคะแนนเสียงเท่ากับหนึ่งหุ้นต่อหนึ่งเสียง
2. ในการลงคะแนนเสียงเลือกตั้งกรรมการ ให้ลงคะแนนเสียงเลือกตั้งกรรมการเป็นรายบุคคล โดยให้ผู้ถือหุ้นลงคะแนนเสียงทั้งหมดที่ตนมีอยู่เลือกบุคคลที่ได้รับการเสนอชื่อเป็นกรรมการที่ละคน
3. บุคคลที่ได้รับคะแนนเสียงสูงสุดตามลำดับลงมา เป็นผู้ได้รับเลือกตั้งเป็นกรรมการเท่าจำนวนกรรมการที่จะพึงเลือกตั้งในครั้งนั้น ในกรณีที่บุคคลซึ่งเลือกตั้งในลำดับถัดลงมา มีคะแนนเสียงเท่ากัน เกินจำนวนกรรมการที่จะพึงมี ให้ประธานที่ประชุมออกเสียงได้เพิ่มขึ้นอีกหนึ่งเสียงเป็นเสียงชี้ขาด

กรณีที่ตำแหน่งกรรมการว่างลงเนื่องจากเหตุอื่นนอกจากการครบวาระออกจากตำแหน่งกรรมการ ให้คณะกรรมการพิจารณาแต่งตั้งบุคคลซึ่งมีความเหมาะสมและไม่มีความขัดแย้งต้องห้ามตามกฎหมายเข้าเป็นกรรมการแทนในการประชุมคณะกรรมการคราวถัดไป เว้นแต่วาระของกรรมการที่พ้นจากตำแหน่งจะเหลือน้อยกว่า 2 เดือน โดยบุคคลซึ่งเข้าเป็นกรรมการแทนจะอยู่ในตำแหน่งกรรมการได้เพียงเท่าวาระที่ยังเหลืออยู่ของกรรมการซึ่งตนแทน ทั้งนี้ มติการแต่งตั้งบุคคลเข้าเป็นกรรมการแทนดังกล่าว ต้องได้รับคะแนนเสียงไม่น้อยกว่า 3 ใน 4 ของจำนวนกรรมการที่ยังเหลืออยู่



คุณสมบัติของคณะกรรมการบริษัท

1. กรรมการต้องเป็นบุคคลที่มีความรู้ความสามารถและประสบการณ์ที่จะเป็นประโยชน์ต่อการดำเนินการธุรกิจ มีความซื่อสัตย์ สุจริต มีจริยธรรมในการดำเนินธุรกิจและมีเวลาเพียงพอที่จะอุทิศความรู้ ความสามารถและปฏิบัติหน้าที่ให้แก่บริษัทอย่างเต็มที่
2. กรรมการต้องมีคุณสมบัติครบถ้วนและไม่มีลักษณะต้องห้ามตามกฎหมายว่าด้วยบริษัทมหาชนจำกัด และกฎหมายว่าด้วยหลักทรัพย์และตลาดหลักทรัพย์ รวมทั้งต้องไม่มีลักษณะที่แสดงถึงการขาดความเหมาะสมที่จะได้รับความไว้วางใจให้บริหารจัดการที่มีมหาชนเป็นผู้ถือหุ้นตามที่คณะกรรมการกำกับหลักทรัพย์และตลาดหลักทรัพย์ประกาศกำหนด โดยต้องเป็นบุคคลที่มีชื่ออยู่ในระบบข้อมูลรายชื่อหลักเกณฑ์การแสดงชื่อบุคคลในระบบข้อมูลรายชื่อกรรมการและผู้บริหารของบริษัทที่ออกหลักทรัพย์
3. กรรมการไม่สามารถประกอบกิจการเข้าเป็นหุ้นส่วน หรือเข้าเป็นกรรมการในนิติบุคคลอื่นที่มีสภาพอย่างเดียวกัน และดำเนินธุรกิจอันเป็นการแข่งขันกับกิจการของบริษัท เว้นแต่จะแจ้งให้ที่ประชุมผู้ถือหุ้นทราบก่อนที่จะมีมติแต่งตั้ง
4. กรรมการต้องแจ้งให้บริษัททราบ โดยมีชักช้าในกรณีที่กรรมการมีส่วนได้เสียไม่ว่าโดยตรงหรือโดยอ้อมในสัญญาใดๆ ที่บริษัททำขึ้นระหว่างรอบปีบัญชี หรือถือหุ้นหรือหุ้นกู้ในบริษัท และบริษัทในเครือ โดยระบุจำนวนทั้งหมดที่เพิ่มขึ้นหรือลดลงในระหว่างรอบปีบัญชี

คุณสมบัติของกรรมการอิสระของบริษัท

คณะกรรมการบริษัทเห็นชอบให้กำหนดคุณสมบัติกรรมการอิสระเป็นไปตามประกาศของคณะกรรมการกำกับตลาดทุน ดังนี้

1. ถือหุ้นไม่เกินร้อยละหนึ่งของจำนวนหุ้นที่มีสิทธิออกเสียงทั้งหมดของบริษัทใหญ่ บริษัทย่อย บริษัทร่วม ผู้ถือหุ้นรายใหญ่ หรือผู้มีอำนาจควบคุมของผู้ขออนุญาต ทั้งนี้ ให้นับรวมการถือหุ้นของผู้ที่เกี่ยวข้องของกรรมการอิสระรายนั้นๆ ด้วย
2. ไม่เป็นหรือเคยเป็นกรรมการที่มีส่วนร่วมบริหารงาน ลูกจ้าง พนักงาน ที่ปรึกษาที่ได้เงินเดือนประจำ หรือผู้มีอำนาจควบคุมของบริษัท บริษัทใหญ่ บริษัทย่อย บริษัทร่วม บริษัทย่อยลำดับเดียวกัน ผู้ถือหุ้นรายใหญ่ หรือของผู้มีอำนาจควบคุมของบริษัท เว้นแต่จะได้พ้นจากการมีลักษณะดังกล่าวมาแล้วไม่น้อยกว่าสองปีก่อนวันที่ได้รับการแต่งตั้ง ทั้งนี้ ลักษณะต้องห้ามดังกล่าวไม่รวมถึงกรณีที่กรรมการอิสระเคยเป็นข้าราชการ หรือที่ปรึกษาของส่วนราชการซึ่งเป็นผู้ถือหุ้นรายใหญ่ หรือผู้มีอำนาจควบคุมของบริษัท
3. ไม่เป็นบุคคลที่มีความสัมพันธ์ทางสายโลหิต หรือโดยการจดทะเบียนตามกฎหมายในลักษณะที่เป็นบิดา มารดา คู่สมรส พี่น้อง และบุตร รวมทั้งคู่สมรสของบุตร ของกรรมการรายอื่น ผู้บริหาร ผู้ถือหุ้นรายใหญ่ ผู้มีอำนาจควบคุม หรือบุคคลที่จะได้รับการเสนอให้เป็นกรรมการ ผู้บริหารหรือผู้มีอำนาจควบคุมของบริษัท บริษัทใหญ่ หรือบริษัทย่อย
4. ไม่มีหรือเคยมีความสัมพันธ์ทางธุรกิจกับบริษัท บริษัทใหญ่ บริษัทย่อย บริษัทร่วม ผู้ถือหุ้นรายใหญ่ หรือผู้มีอำนาจควบคุมของผู้ขออนุญาตในลักษณะที่อาจเป็นการขัดขวางการใช้วิจารณญาณอย่างอิสระของตน รวมทั้งไม่เป็นหรือเคยเป็นผู้ถือหุ้นที่มีนัย หรือผู้มีอำนาจควบคุมของผู้ที่มีความสัมพันธ์ทางธุรกิจกับบริษัท บริษัทใหญ่ บริษัทย่อย บริษัทร่วม ผู้ถือหุ้นรายใหญ่ หรือผู้มีอำนาจควบคุมของผู้ขออนุญาต เว้นแต่จะได้พ้นจากการมีลักษณะดังกล่าวมาแล้วไม่น้อยกว่าสองปีก่อนวันที่ได้รับการแต่งตั้ง

ความสัมพันธ์ทางธุรกิจตามวรรคหนึ่ง รวมถึงการทำรายการทางการค้าที่กระทำเป็นปกติเพื่อประกอบกิจการ การเช่าหรือให้เช่าอสังหาริมทรัพย์ รายการเกี่ยวกับสินทรัพย์หรือบริการ หรือการให้หรือรับความช่วยเหลือทางการเงิน ด้วยการรับหรือให้กู้ยืม ค่าประกัน การให้สินทรัพย์เป็นหลักประกันหนี้สิน รวมถึงพฤติกรรมอื่นที่ตนเองเดียวกัน ซึ่งเป็นผลให้ผู้ขออนุญาตหรือคู่สัญญาามีภาระหนี้ที่ต้องชำระต่ออีกฝ่ายหนึ่ง ตั้งแต่ร้อยละสามของสินทรัพย์ที่มีตัวตนสุทธิของบริษัทหรือตั้งแต่ยี่สิบล้านบาทขึ้นไป แล้วแต่จำนวนใดจะต่ำกว่า ทั้งนี้ การคำนวณภาระหนี้ดังกล่าวให้เป็นไปตามวิธีการคำนวณมูลค่าของรายการที่เกี่ยวข้องกัน ตามประกาศคณะกรรมการกำกับตลาดทุนว่าด้วยหลักเกณฑ์ในการทำรายการที่เกี่ยวข้องกันโดยอนุโลม แต่ในการพิจารณาภาระหนี้ดังกล่าว ให้นับรวมภาระหนี้ที่เกิดขึ้นในระหว่างหนึ่งปีก่อนวันที่มีความสัมพันธ์ทางธุรกิจกับบุคคลเดียวกัน

5. ไม่เป็นหรือเคยเป็นผู้สอบบัญชีของบริษัท บริษัทใหญ่ บริษัทย่อย บริษัทร่วม ผู้ถือหุ้นรายใหญ่ หรือผู้มีอำนาจควบคุมของผู้ขออนุญาต และไม่เป็นผู้ถือหุ้นที่มีนัย ผู้มีอำนาจควบคุม หรือหุ้นส่วนของสำนักงานสอบบัญชี ซึ่งมีผู้สอบบัญชีของผู้ขออนุญาต บริษัทใหญ่ บริษัทย่อย บริษัทร่วม ผู้ถือหุ้นรายใหญ่ หรือผู้มีอำนาจควบคุมของผู้ขออนุญาตสังกัดอยู่ เว้นแต่จะได้พ้นจากการมีลักษณะดังกล่าวมาแล้วไม่น้อยกว่าสองปีก่อนวันที่ได้รับการแต่งตั้ง

6. ไม่เป็นหรือเคยเป็นผู้ให้บริการทางวิชาชีพใดๆ ซึ่งรวมถึงการให้บริการเป็นที่ปรึกษากฎหมายหรือที่ปรึกษาทางการเงิน ซึ่งได้รับค่าบริการเกินกว่าสองล้านบาทต่อปีจากบริษัท บริษัทใหญ่ บริษัทย่อย บริษัทร่วม ผู้ถือหุ้นรายใหญ่ หรือผู้มีอำนาจควบคุมของผู้ขออนุญาต และไม่เป็นผู้ถือหุ้นที่มีนัย ผู้มีอำนาจควบคุม หรือหุ้นส่วนของผู้ให้บริการทางวิชาชีพนั้นด้วย เว้นแต่จะได้พ้นจากการมีลักษณะดังกล่าวมาแล้วไม่น้อยกว่าสองปีก่อนวันที่ได้รับการแต่งตั้ง

7. ไม่เป็นกรรมการที่ได้รับการแต่งตั้งขึ้นเพื่อเป็นตัวแทนของกรรมการของบริษัท ผู้ถือหุ้นรายใหญ่ หรือผู้ถือหุ้นซึ่งเป็นผู้ที่เกี่ยวข้องกับผู้ถือหุ้นรายใหญ่

8. ไม่ประกอบกิจการที่มีสภาพอย่างเดียวกันและเป็นการแข่งขันที่มีนัยกับกิจการของบริษัท หรือบริษัทย่อย หรือไม่ เป็นหุ้นส่วนที่มีนัยในห้างหุ้นส่วน หรือเป็นกรรมการที่มีส่วนร่วมบริหารงาน ลูกจ้าง พนักงาน ที่ปรึกษาที่รับเงินเดือนประจำ หรือถือหุ้นเกินร้อยละหนึ่งของจำนวนหุ้นที่มีสิทธิออกเสียงทั้งหมดของบริษัทอื่น ซึ่งประกอบกิจการที่มีสภาพอย่างเดียวกันและเป็นการแข่งขันที่มีนัยกับกิจการของผู้ขออนุญาตหรือบริษัทย่อย

9. ไม่มีลักษณะอื่นใดที่ทำให้ไม่สามารถให้ความเห็นอย่างเป็นอิสระเกี่ยวกับการดำเนินงานของบริษัท

บริษัท มีหลักเกณฑ์ในการคัดเลือกกรรมการอิสระจากบุคคลที่มีคุณสมบัติข้างต้น และมีความรู้ ความสามารถ ทักษะ และประสบการณ์ที่เป็นประโยชน์ต่อการดำเนินงานของบริษัท

ในรอบระยะเวลาบัญชีที่ผ่านมา กรรมการอิสระของบริษัท ไม่มีความสัมพันธ์ทางธุรกิจ หรือ การให้บริการทางวิชาชีพ ในมูลค่าเกินกว่าหลักเกณฑ์ที่กำหนดในประกาศคณะกรรมการกำกับตลาดทุน ว่าด้วยการขออนุญาต และการอนุญาตให้เสนอขายหุ้นที่ออกใหม่

2. จำนวนกรรมการของบริษัท ที่มาจากผู้ถือหุ้นรายใหญ่แต่ละกลุ่ม

มีกรรมการบริษัทจากกลุ่มต่างๆ ดังนี้

บริษัท โรงพยาบาลวิภาวดี จำกัด (มหาชน)	จำนวน	4	ท่าน
บริษัท โรงพยาบาลรามคำแหง จำกัด (มหาชน)	จำนวน	3	ท่าน
บริษัท F&S 79 จำกัด	จำนวน	1	ท่าน
บริษัท โรงพยาบาลเจ้าพระยา จำกัด (มหาชน)	จำนวน	1	ท่าน
บริษัท สิ้นแพทย์ จำกัด	จำนวน	1	ท่าน
กรรมการอิสระ	จำนวน	5	ท่าน

3. สิทธิของผู้ถือหุ้นรายย่อยในการแต่งตั้งกรรมการ

การเสนอรายชื่อกรรมการ

บริษัทได้เปิดโอกาสให้ผู้ถือหุ้นทุกราย รวมถึงผู้ถือหุ้นรายใหญ่ ผู้ถือหุ้นรายย่อยมีสิทธิเสนอชื่อบุคคลเหมาะสมเพื่อรับการพิจารณาเลือกตั้งเป็นกรรมการบริษัทเป็นการล่วงหน้าก่อนที่จะมีการจัดประชุมสามัญผู้ถือหุ้นขึ้นตามหลักเกณฑ์ที่บริษัท กำหนด ซึ่งสามารถดูรายละเอียดเพิ่มเติมรายละเอียดหลักเกณฑ์และวิธีปฏิบัติได้จากบนเว็บไซต์ของบริษัท ทั้งนี้ในปี 2564 บริษัทได้เปิดโอกาสให้ผู้ถือหุ้นเสนอชื่อบุคคลเพื่อเข้ารับการพิจารณาเลือกตั้งเป็นกรรมการบริษัท เป็นการล่วงหน้า ระหว่างวันที่ 7 ตุลาคม 2563 ถึงวันที่ 28 กุมภาพันธ์ 2564 โดยเผยแพร่ให้ผู้ถือหุ้นรับทราบผ่านระบบข่าวของตลาดหลักทรัพย์แห่งประเทศไทย และเว็บไซต์ของบริษัท ปรากฏว่า ไม่มีผู้ถือหุ้นรายใดเสนอชื่อบุคคลเข้ามายังบริษัท



การลงคะแนนเสียงในการเลือกตั้งกรรมการ

ในการประชุมผู้ถือหุ้น บริษัท จะกำหนดขั้นตอนการประชุมผู้ถือหุ้นอย่างเหมาะสม ส่งเสริมให้นำเทคโนโลยีมาใช้ ทั้งการลงทะเบียนผู้ถือหุ้น การนับคะแนนและแสดงผล เพื่อให้การดำเนินการประชุมสามารถกระทำได้อย่างรวดเร็วแม่นยำและจัดให้มีเจ้าหน้าที่อำนวยความสะดวกให้แก่ผู้ถือหุ้นและผู้รับมอบฉันทะที่เข้าร่วมประชุมทุกคนได้ใช้สิทธิในการเข้าร่วมประชุมและออกเสียงอย่างเต็มที่ ละเว้นการกระทำใดๆ ที่เป็นการจำกัดโอกาสการเข้าประชุมของผู้ถือหุ้น โดยส่งเสริมเปิดโอกาสให้ผู้ถือหุ้นซักถามและแสดงความคิดเห็นในที่ประชุมได้อย่างเหมาะสม พร้อมทั้งเปิดเผยผลการลงคะแนนเสียงแต่ละวาระ ทั้ง เห็นด้วย ไม่เห็นด้วย และงดออกเสียง ให้ที่ประชุมได้รับทราบ และเมื่อเสร็จสิ้นการประชุม เลขานุการบริษัทจะจัดทำและเผยแพร่รายงานการประชุม ผ่านทางเว็บไซต์บริษัท และเว็บไซต์ของตลาดหลักทรัพย์แห่งประเทศไทย เพื่อให้ผู้ถือหุ้นได้รับทราบมติที่ประชุมอย่างรวดเร็วและครบถ้วนภายในกำหนดเวลาตามกฎหมายและข้อกำหนดของหน่วยงานกำกับดูแลที่เกี่ยวข้อง

- กรณีที่ผู้ถือหุ้นไม่สามารถเข้าประชุมได้ด้วยตนเอง ผู้ถือหุ้นสามารถใช้สิทธิในการมอบฉันทะให้กรรมการอิสระ หรือบุคคลใดๆ เข้าร่วมประชุมแทน และออกเสียงลงคะแนนแทนตนได้ โดยใช้หนังสือมอบฉันทะแบบหนึ่งแบบใดที่บริษัทได้จัดส่งไปพร้อมกับหนังสือนัดประชุม จากจากนี้ผู้ถือหุ้นสามารถ Download หนังสือมอบฉันทะผ่านทางเว็บไซต์ของบริษัทได้อีกด้วย
- เพื่อให้ผู้ถือหุ้นได้รับความสะดวกในการประชุม บริษัทได้จัดให้มีการลงทะเบียนล่วงหน้า 1 ชั่วโมง และภายหลังเปิดประชุมแล้ว ผู้ถือหุ้นสามารถลงทะเบียนเข้าร่วมประชุมได้ตลอดเวลาการประชุม เพื่อใช้สิทธิออกเสียงในวาระที่ยังไม่ได้ลงมติ นอกจากนี้ เมื่อจบการประชุม ผู้ถือหุ้นสามารถขอตรวจรายละเอียดของการลงมติได้
- ก่อนเริ่มเข้าสู่การประชุมตามวาระ ประธานกรรมการซึ่งเป็นประธานในที่ประชุม ได้มอบหมายให้กรรมการและเลขานุการแจ้งให้ที่ประชุมทราบถึงวิธีการปฏิบัติในการออกเสียงลงคะแนนในแต่ละวาระการประชุม และระหว่างการประชุมผู้ถือหุ้น ประธานในที่ประชุมได้เปิดโอกาสให้ผู้ถือหุ้นทุกรายสามารถเสนอแนะ ซักถาม และเสนอข้อคิดเห็นได้ทุกวาระ โดยประธานและผู้บริหารจะให้ความสำคัญกับทุกคำถาม และตอบข้อซักถามอย่างชัดเจนและตรงประเด็น
- บริษัทได้ใช้ระบบ BAR CODE ช่วยในการลงทะเบียนและนับคะแนนเสียง เพื่ออำนวยความสะดวกแก่ผู้ถือหุ้นที่เข้าร่วมประชุม
- เลขานุการบริษัทได้บันทึกการประชุมที่ถูกต้อง ครบถ้วน โดยบันทึกการออกเสียงลงคะแนนในแต่ละวาระอย่างละเอียด และได้จัดส่งรายงานการประชุมผู้ถือหุ้นต่อตลาดหลักทรัพย์แห่งประเทศไทยภายใน 14 วันหลังการประชุม และเผยแพร่บนเว็บไซต์ของบริษัท เพื่อให้ผู้ถือหุ้นได้รับทราบอย่างรวดเร็วและสามารถตรวจสอบได้

วิธีการสรรหาคัดเลือกบุคคลที่จะแต่งตั้งเป็นผู้บริหารระดับสูงสุด

การสรรหาผู้บริหาร

บริษัทฯ สรรหาบุคคลที่จะแต่งตั้งเป็นผู้บริหารจากการคัดเลือกผู้ที่มีความรู้ ความสามารถในการบริหารจัดการ ความเป็นผู้นำ มีคุณธรรมและจริยธรรมเข้ามาร่วมงาน และได้พัฒนาสร้างความพร้อมให้ทุกคนมีโอกาสที่จะก้าวขึ้นมาเป็นผู้บริหารในอนาคตได้ โดยผ่านขั้นตอนการประเมินศักยภาพของพนักงาน ซึ่งพนักงานที่ได้รับการประเมินว่ามีศักยภาพในการทำงานดี จะได้รับมอบหมายงานที่ท้าทายและมีหน้าที่ความรับผิดชอบที่สูงขึ้น ซึ่งบริษัทฯ ได้มีการเตรียมความพร้อมในการพัฒนาพนักงานทุกระดับเพื่อทดแทนในกรณีที่มิตำแหน่งงานว่างลง

การสรรหาผู้บริหารระดับสูงสุด

สำหรับการสรรหาคัดเลือกผู้บริหารระดับสูงสุดของบริษัทฯ คณะกรรมการสรรหาและพิจารณาคำตอบแทนจะเป็นผู้พิจารณาคัดเลือกจากผู้บริหารปัจจุบันหรือบุคคลอื่นที่มีความรู้ ความสามารถ ในการบริหารจัดการ มีคุณสมบัติที่เหมาะสม เข้าใจในธุรกิจของบริษัทฯ เป็นอย่างดีมีภาวะผู้นำและประสบการณ์ในการเป็นผู้นำขององค์กร สามารถบริหารงานให้บรรลุวัตถุประสงค์และเป้าหมายที่คณะกรรมการบริษัทได้กำหนดไว้ ตลอดจนไม่มีลักษณะต้องห้ามตามที่กฎหมายกำหนด โดยนำเสนอต่อที่ประชุมคณะกรรมการบริษัทเพื่อพิจารณาแต่งตั้ง

การกำกับดูแลการดำเนินงานของบริษัทย่อยและบริษัทร่วม

บริษัทมีบริษัทย่อย 4 บริษัท ดังนี้

ก. บริษัท เชียงใหม่รามธุรกิจการแพทย์ จำกัด (มหาชน) เป็นบริษัทจดทะเบียนในตลาดหลักทรัพย์ บุคคลที่บริษัทแต่งตั้งให้ดำรงตำแหน่งกรรมการในบริษัทย่อยเป็นผู้ที่ผ่านความเห็นชอบจากคณะกรรมการบริษัท จำนวน 3 ท่านจากกรรมการทั้งหมดจำนวน 12 ท่าน และการลงมติในเรื่องสำคัญจะต้องได้รับอนุมัติจากคณะกรรมการของบริษัททุกครั้ง

บริษัทสามารถมีส่วนร่วมในการกำหนดนโยบายที่สำคัญต่อการดำเนินธุรกิจ ในส่วนการกำกับดูแลเรื่องการเปิดเผยข้อมูลและการทำรายการที่เกี่ยวข้องกันนั้น บริษัทย่อยได้ปฏิบัติตามกฎเกณฑ์และข้อบังคับของตลาดหลักทรัพย์แล้ว

ข. บริษัท ปรีณส์ตัน พาร์ค สวีท จำกัด เป็นบริษัทจำกัดทั่วไป คณะกรรมการบริษัทได้แต่งตั้งบุคคลที่เป็นกรรมการบริษัทจำนวน 4 ท่าน และกรรมการบริหารอีก 1 ท่านรวมเป็นกรรมการในบริษัทย่อย 5 ท่าน เพื่อกำกับดูแลการดำเนินงานอย่างใกล้ชิด และเป็นผู้กำหนดนโยบายที่สำคัญต่อการดำเนินธุรกิจ พร้อมทั้งจัดให้มีการควบคุมภายในที่เหมาะสมและรัดกุมเพียงพอ และการลงมติในเรื่องสำคัญจะต้องได้รับอนุมัติจากคณะกรรมการของบริษัท หรือกรรมการบริหารแล้วแต่กรณีทุกครั้ง คณะกรรมการของบริษัทย่อยต้องรายงานผลการดำเนินงานต่อคณะกรรมการบริหารทุกเดือน และคณะกรรมการบริษัททุก 2 เดือน ในส่วนการกำกับดูแลเรื่องการเปิดเผยข้อมูลและการทำรายการที่เกี่ยวข้องกันนั้น บริษัทย่อยได้ปฏิบัติตามกฎเกณฑ์และข้อบังคับของตลาดหลักทรัพย์ เช่นเดียวกับบริษัทใหญ่

ค. บริษัท บิวตี้ ดีไซน์ เซ็นเตอร์ จำกัด เป็นบริษัทจำกัดทั่วไป คณะกรรมการบริษัทได้แต่งตั้งบุคคลที่เป็นกรรมการบริษัทจำนวน 2 ท่าน หรือไม่น้อยกว่ากึ่งหนึ่งเป็นกรรมการในบริษัทย่อย เพื่อกำกับดูแลการดำเนินงานอย่างใกล้ชิด และเป็นผู้กำหนดนโยบายที่สำคัญต่อการดำเนินธุรกิจ พร้อมทั้งจัดให้มีการควบคุมภายในที่เหมาะสมและรัดกุมเพียงพอ และการลงมติในเรื่องสำคัญจะต้องได้รับอนุมัติจากคณะกรรมการของบริษัททุกครั้ง คณะกรรมการของบริษัทย่อยต้องรายงานผลการดำเนินงานต่อคณะกรรมการบริหารทุกเดือน และคณะกรรมการบริษัททุก 2 เดือน ในส่วนการกำกับดูแลเรื่องการเปิดเผยข้อมูลและการทำรายการที่เกี่ยวข้องกันนั้น บริษัทย่อย ได้ปฏิบัติตามกฎเกณฑ์และข้อบังคับของตลาดหลักทรัพย์ เช่นเดียวกับบริษัทใหญ่

ง. บริษัท วี พลัสซิชั่น จำกัด เป็นบริษัทจำกัดทั่วไป คณะกรรมการบริษัทได้แต่งตั้งบุคคลที่เป็นกรรมการบริษัทจำนวน 2 ท่าน หรือไม่น้อยกว่ากึ่งหนึ่ง เป็นกรรมการในบริษัทย่อย เพื่อกำกับดูแลการดำเนินงานอย่างใกล้ชิด และเป็นผู้กำหนดนโยบายที่สำคัญต่อการดำเนินธุรกิจ พร้อมทั้งจัดให้มีการควบคุมภายในที่เหมาะสมและรัดกุมเพียงพอ และการลงมติในเรื่องสำคัญจะต้องได้รับอนุมัติจากคณะกรรมการของบริษัททุกครั้ง คณะกรรมการของบริษัทย่อยต้องรายงานผลการดำเนินงานต่อคณะกรรมการบริหารทุกเดือน และคณะกรรมการบริษัททุก 2 เดือน ในส่วนการกำกับดูแลเรื่องการเปิดเผยข้อมูลและการทำรายการที่เกี่ยวข้องกันนั้น บริษัทย่อย ได้ปฏิบัติตามกฎเกณฑ์และข้อบังคับของตลาดหลักทรัพย์ เช่นเดียวกับบริษัทใหญ่

บริษัทมีบริษัทร่วม 2 บริษัท ดังนี้

ก. บริษัท โรงพยาบาลวิภาวราม จำกัด คณะกรรมการบริษัทได้แต่งตั้งบุคคลที่เข้าดำรงตำแหน่งกรรมการในบริษัทร่วมจำนวน 3 ท่านจากกรรมการบริษัทของบริษัทร่วมทั้งหมด 9 ท่าน ซึ่งทำให้บริษัทสามารถกำกับดูแลการดำเนินงาน และมีส่วนร่วมในการกำหนดนโยบายที่สำคัญต่อการดำเนินธุรกิจได้เป็นอย่างดี พร้อมทั้งจัดให้มีการควบคุมภายในที่เหมาะสมและรัดกุมเพียงพอ และการลงมติในเรื่องสำคัญของบริษัทร่วมจะต้องได้รับอนุมัติจากคณะกรรมการของบริษัททุกครั้ง ในส่วนการกำกับดูแลเรื่องการเปิดเผยข้อมูลและการทำรายการที่เกี่ยวข้องกันนั้น บริษัทได้ดูแลให้บริษัทร่วมได้ปฏิบัติตามกฎเกณฑ์และข้อบังคับของตลาดหลักทรัพย์ แล้ว



ข. บริษัท ทิพยบดินทร์ จำกัด คณะกรรมการบริษัทได้แต่งตั้งบุคคลที่เข้าดำรงตำแหน่งกรรมการในบริษัทร่วมจำนวน 3 ท่าน จากกรรมการของบริษัทรวมทั้งหมด 7 ท่าน ซึ่งทำให้บริษัทสามารถกำกับดูแลการดำเนินงาน และมีส่วนร่วมในการกำหนดนโยบายที่สำคัญต่อการดำเนินธุรกิจได้ พร้อมทั้งจัดให้มีการควบคุมภายในที่เหมาะสมและรัดกุมเพียงพอ และการลงมติในเรื่องสำคัญของบริษัทร่วมจะต้องได้รับอนุมัติจากคณะกรรมการของบริษัททุกครั้ง ในส่วนการกำกับดูแลเรื่องการเปิดเผยข้อมูล และการทำรายการที่เกี่ยวข้องกันนั้น บริษัทได้ดูแลให้บริษัทร่วมได้ปฏิบัติตามกฎเกณฑ์และข้อบังคับของตลาดหลักทรัพย์ฯ แล้ว

การดูแลเรื่องการใช้อข้อมูลภายใน

บริษัท ได้กำหนดให้มีการดำเนินการต่างๆ เพื่อป้องกันการเปิดเผยและป้องกันการทำรายการที่อาจก่อให้เกิดความขัดแย้งทางผลประโยชน์ รวมถึงการใช้อข้อมูลภายในโดยมิชอบ ซึ่งอาจส่งผลกระทบต่อผลการดำเนินงานของบริษัท ตลอดจนเจ้าหน้าที่หรือราคาหลักทรัพย์ของบริษัท และทำให้เกิดความไม่เท่าเทียมกันในการได้รับข่าวสารข้อมูลของบริษัท จนเป็นผลให้ผู้อื่นได้ประโยชน์อันเนื่องมาจากการใช้อข้อมูลภายในดังกล่าว โดยบริษัทได้วางแนวปฏิบัติ ดังต่อไปนี้

(1) จัดทำจรรยาบรรณทางธุรกิจของบริษัท รวมถึงจรรยาบรรณของพนักงานที่ครอบคลุมเรื่องความขัดแย้งทางผลประโยชน์ การเปิดเผยข้อมูลและข่าวสาร การห้ามใช้อข้อมูลภายในหรือการใช้ประโยชน์หรือเปิดเผยข้อมูลภายในเพื่อประโยชน์ส่วนตนหรือผู้อื่น รวมถึงนัยการกำกับดูแลกิจการที่ดี การปฏิบัติต่อผู้มีส่วนได้เสียว่าด้วยสิทธิของผู้ถือหุ้น และการเก็บรักษาความลับของผู้รับบริการ โดยมีการสื่อสารเผยแพร่หลักเกณฑ์ดังกล่าวแก่บุคคลที่เกี่ยวข้องเพื่อให้ทราบและถือปฏิบัติโดยทั่วไป

(2) กำหนดระยะเวลาห้ามการซื้อขายหลักทรัพย์ของบริษัท และห้ามให้ข่าว (Silent Period) ของกรรมการและผู้บริหารเป็นเวลา 30 วัน ก่อนการประกาศผลประกอบการ หรือประกาศงบการเงินไตรมาสและงบการเงินประจำปี โดยในระหว่าง Silent Period กรรมการและผู้บริหารต้องไม่ให้ความเห็นเกี่ยวกับแนวทางการลงทุน ผลกำไรและผลประกอบการของบริษัท ยกเว้นกรณีการเปิดเผยข้อมูลที่เป็นข้อเท็จจริงตามที่ได้เคยเปิดเผยต่อสาธารณชนแล้ว

(3) ทำการเปิดเผยการถือครองหลักทรัพย์ของกรรมการและผู้บริหาร โดยกรรมการและผู้บริหารมีหน้าที่จัดทำและรายงานการถือครองหลักทรัพย์ของบริษัทภายใน 1 เดือน นับจากวันรับตำแหน่งครั้งแรก และจัดทำภายใน 3 วันทำการหลังจากที่มีการเปลี่ยนแปลงการถือครองหลักทรัพย์ดังกล่าว ไปยังสำนักงานคณะกรรมการกำกับหลักทรัพย์และตลาดหลักทรัพย์ พร้อมทั้งแจ้งการถือครองหรือการเปลี่ยนแปลงดังกล่าวต่อเลขานุการบริษัท เพื่อให้เลขานุการบริษัททำหน้าที่รวบรวมรายงานการเปลี่ยนแปลงการถือครองหลักทรัพย์ของบริษัทดังกล่าว เพื่อบรรจุเป็นวาระเพื่อทราบในการประชุมกรรมการบริษัทในครั้งต่อไป

(4) การรายงานการมีส่วนได้เสีย บริษัทกำหนดให้กรรมการและผู้บริหาร จัดทำรายงานการมีส่วนได้เสียของตนและบุคคลที่มีความเกี่ยวข้องส่งให้เลขานุการบริษัท และให้มีการจัดทำรายงานดังกล่าวครั้งต่อไปเมื่อมีการเปลี่ยนแปลงข้อมูล ซึ่งเลขานุการบริษัทมีหน้าที่จัดเก็บข้อมูลและรายงานข้อมูลดังกล่าวไปยังประธานกรรมการ และแจ้งต่อที่ประชุมคณะกรรมการบริษัทเพื่อทราบ เพื่อให้เป็นไปตามพระราชบัญญัติหลักทรัพย์และตลาดหลักทรัพย์ พ.ศ. 2535 ซึ่งแก้ไขเพิ่มเติมโดยพระราชบัญญัติหลักทรัพย์และตลาดหลักทรัพย์ (ฉบับที่ 4) พ.ศ. 2551 และ/หรือ ประกาศของคณะกรรมการกำกับตลาดทุน ซึ่งบริษัทจะนำข้อมูลดังกล่าวไปใช้ในการควบคุมและกำกับการระหว่างบริษัทกับกรรมการ หรือ ผู้บริหาร และ/หรือ ผู้เกี่ยวข้องของบุคคลดังกล่าวเพื่อให้เป็นไปตามหลักเกณฑ์ของกฎหมายและหลักการกำกับดูแลกิจการที่ดี

(5) มาตรการดำเนินการเมื่อพบว่ามีกรณีการใช้อข้อมูลภายในเพื่อประโยชน์ส่วนตน

* กรณีที่เป็นกรรมการบริษัท

กรรมการท่านใดที่ได้รับการตัดสินใจจากหน่วยงานกำกับดูแลบริษัท จนเป็นเหตุให้มีลักษณะที่แสดงถึงการขาดความเหมาะสมที่จะได้รับความไว้วางใจให้บริหารกิจการที่มีมหาชนเป็นผู้ถือหุ้น ตามประกาศคณะกรรมการกำกับหลักทรัพย์และตลาดหลักทรัพย์ ที่ กจ. 8/2553 เรื่องการกำกับลักษณะขาดความน่าไว้วางใจของกรรมการและผู้บริหารของบริษัทในตลาดหลักทรัพย์ กรรมการท่านนั้นจะขาดคุณสมบัติในการดำรงตำแหน่งกรรมการของบริษัทซึ่งเป็นไปตามกฎหมายที่เกี่ยวข้อง ตลอดจนข้อกำหนดและกฎเกณฑ์ตามประกาศของหน่วยงานที่กำกับดูแลบริษัทในฐานะที่เป็นกิจการจดทะเบียนในตลาดหลักทรัพย์

* กรณีที่เป็นผู้บริหาร หรือพนักงานของบริษัทหรือบริษัทในเครือ

จะต้องมีการตั้งคณะกรรมการสอบสวนกลางเพื่อสอบสวนหาข้อเท็จจริงพร้อมกำหนดบทลงโทษที่เหมาะสม โดยหากสอบสวนแล้วมีความผิดจริง บริษัทหรือบริษัทในเครืออาจมีหนังสือตักเตือน หรืออาจมีมติให้ผู้บริหารหรือพนักงานรายนั้นพ้นจากงาน ออกจากงาน หรือมีการโยกย้ายตำแหน่งหน้าที่ ที่ไม่สามารถใช้ประโยชน์จากข้อมูลภายในของบริษัท หรือเป็นตำแหน่งหน้าที่ที่มีได้เกี่ยวข้องกับตำแหน่งหน้าที่เดิม ทั้งนี้ บทลงโทษดังกล่าวจะขึ้นอยู่กับเจตนาในการกระทำความผิด ความรู้และประสบการณ์ในสายอาชีพของผู้กระทำในฐานวิญญูชนที่พึงปฏิบัติ ความร้ายแรงของความเสียหายที่เกิดขึ้นและผลกระทบที่มีต่อบริษัท ทั้งนี้ ต้องเป็นไปตามระเบียบข้อบังคับของบริษัทหรือบริษัทในเครือ กฎหมายที่เกี่ยวข้องตลอดจนข้อกำหนดและกฎเกณฑ์ตามประกาศของหน่วยงานที่กำกับดูแลบริษัทในฐานที่เป็นกิจการจดทะเบียนในตลาดหลักทรัพย์

คำตอบแทนของผู้สอบบัญชี

1. คำตอบแทนจากการสอบบัญชี

ปี 2564 บริษัทได้แต่งตั้งบริษัท สอบบัญชีธรรมชาติ จำกัด เป็นผู้สอบบัญชีของบริษัท โดยมีคำตอบแทนจำนวนทั้งสิ้น 1,430,000.00 บาท เท่าเดิมกับในปี 2563 โดยผ่านการอนุมัติจากที่ประชุมสามัญผู้ถือหุ้นให้จ่ายคำตอบแทนจากการสอบบัญชีให้แก่บริษัท ตามรายละเอียด ดังนี้

คำตอบแทนจากการสอบบัญชี	ปี 2564	ปี 2563
สอบทานงบการเงินเฉพาะและงบการเงินรวม (3ไตรมาส)	600,000	600,000
ตรวจสอบงบการเงินเฉพาะและงบการเงินรวมประจำปี	750,000	750,000
ตรวจสอบงบการเงินรวมในส่วนของบริษัทรวม	80,000	80,000
รวม	1,430,000	1,430,000

ทั้งนี้ผู้สอบบัญชีและบริษัท สอบบัญชีธรรมชาติ จำกัด ไม่มีความสัมพันธ์และไม่มีส่วนได้เสียกับบริษัท / บริษัทย่อย / ผู้บริหาร / ผู้ถือหุ้นรายใหญ่ หรือผู้ที่เกี่ยวข้องกับบุคคลดังกล่าว

2. ค่าบริการอื่น

ในปี 2564 บริษัท และบริษัทย่อยไม่มีการจ่ายคำตอบแทนของบริการอื่นให้แก่ผู้สอบบัญชีของบริษัท และบริษัทย่อย สำนักงานสอบบัญชีที่ผู้สอบบัญชีสังกัด บุคคลหรือกิจการที่เกี่ยวข้องกับผู้สอบบัญชีและสำนักงานสอบบัญชีที่ผู้สอบบัญชีสังกัด

การปฏิบัติตามหลักการกำกับดูแลที่ดีในเรื่องอื่นๆ

คณะกรรมการบริษัทได้มีการทบทวนหลักการกำกับดูแลกิจการที่ดีของบริษัทฯ เป็นประจำทุกปี โดยได้มีการปรับปรุงและจัดทำหลักการกำกับดูแลกิจการที่ดี (ฉบับปรับปรุง ครั้งที่ 2) ให้สอดคล้องกับ “หลักการกำกับดูแลกิจการที่ดีสำหรับบริษัทจดทะเบียนปี 2560 (Corporate Governance Code: CG Code)” ของสำนักงานคณะกรรมการกำกับหลักทรัพย์และตลาดหลักทรัพย์ ซึ่งได้รับการอนุมัติจาก ที่ประชุมคณะกรรมการบริษัท ครั้งที่ 5/2562 เมื่อวันที่ 19 ตุลาคม 2564 และให้มีผลบังคับใช้ ตั้งแต่วันที่ 19 ตุลาคม 2564 เป็นต้นไป เพื่อให้กรรมการ ผู้บริหาร และพนักงานทุกคนยึดถือเป็นแนวทางในการปฏิบัติงานโดยประกอบด้วยข้อมูล 4 ส่วน คือ นโยบายการกำกับดูแลกิจการที่ดี หลักการกำกับดูแลกิจการที่ดี 8 หลักปฏิบัติ จริยธรรมในการดำเนินธุรกิจ และจรรยาบรรณกรรมการบริษัท ผู้บริหาร และพนักงาน ซึ่งหลักการกำกับดูแลกิจการที่ดี (ฉบับปรับปรุง ครั้งที่ 2) สามารถดูรายละเอียดเพิ่มเติมได้จากบนเว็บไซต์ของบริษัทฯ www.vibhavadi.com/



หลักการกำกับดูแลกิจการ-ที่ดี

นโยบายการกำกับดูแลกิจการ

บริษัทได้ตระหนักความสำคัญของการกำกับดูแลกิจการที่ดี และมีความตั้งใจที่จะปฏิบัติตามหลักการกำกับดูแลกิจการที่ดี เพื่อการบริหารจัดการธุรกิจที่มีความโปร่งใส สร้างความเชื่อมั่นให้แก่ผู้มีส่วนได้เสียทุกฝ่าย และมีประสิทธิภาพเพียงพอที่จะแข่งขันในระดับสากล บริษัทจึงขอรายงานเรื่องการปฏิบัติตามหลักการกำกับดูแลกิจการ ดังต่อไปนี้

หมวดที่ 1 สิทธิของผู้ถือหุ้น

บริษัทเล็งเห็นถึงความสำคัญของสิทธิของผู้ถือหุ้นทุกราย ซึ่งรวมทั้งผู้ถือหุ้นรายใหญ่ และผู้ถือหุ้นรายย่อย โดยสิทธิของผู้ถือหุ้นครอบคลุมสิทธิพื้นฐานต่างๆ ทั้งในฐานะของนักลงทุนในหลักทรัพย์และในฐานะของเจ้าของบริษัท เช่น สิทธิในการซื้อขาย โอน หลักทรัพย์ที่ตนถืออยู่ สิทธิในการได้รับข่าวสาร ข้อมูลของบริษัทอย่างครบถ้วน เพียงพอ ทันเวลา ผ่านช่องทางที่เข้าถึงได้ง่าย สิทธิในการแสดงความคิดเห็น สิทธิในการร่วมตัดสินใจเรื่องสำคัญของบริษัท เช่น การเลือกตั้งกรรมการ การอนุมัติธุรกรรมที่สำคัญและมีผลต่อทิศทางในการดำเนินธุรกิจของบริษัท การแก้ไขหนังสือบริคณห์สนธิ ข้อบังคับของบริษัท เป็นต้น

ในปี 2564 บริษัทได้ดำเนินการในเรื่องต่างๆ ที่เป็นการส่งเสริม และอำนวยความสะดวกในการใช้สิทธิของผู้ถือหุ้น ในการร่วมประชุมสามัญผู้ถือหุ้น ดังนี้

1. บริษัท เปิดโอกาสให้ผู้ถือหุ้นได้มีส่วนร่วมในการเสนอเรื่อง que เห็นว่าสำคัญและควรบรรจุเป็นวาระในการประชุมสามัญผู้ถือหุ้นประจำปีของบริษัท และเสนอชื่อบุคคลที่มีความรู้ ความสามารถ และคุณสมบัติที่เหมาะสมเพื่อรับการพิจารณาเลือกตั้งเป็นกรรมการบริษัทล่วงหน้าก่อนที่จะมีการจัดประชุมสามัญผู้ถือหุ้นขึ้น โดยผู้ถือหุ้นสามารถดูรายละเอียดหลักเกณฑ์และวิธีปฏิบัติได้ในเว็บไซต์ของบริษัท ทั้งนี้ในปี 2564 บริษัทฯ ได้เปิดโอกาสให้ผู้ถือหุ้นเสนอชื่อบุคคลเพื่อเข้ารับการพิจารณาเลือกตั้งเป็นกรรมการบริษัท เป็นการล่วงหน้า ระหว่างวันที่ 7 ตุลาคม 2563 ถึงวันที่ 28 กุมภาพันธ์ 2564 โดยเผยแพร่ให้ผู้ถือหุ้นรับทราบผ่านระบบข่าวของตลาดหลักทรัพย์แห่งประเทศไทย และเว็บไซต์ของบริษัท ซึ่งเมื่อครบกำหนดระยะเวลาที่เปิดโอกาสปรากฏว่า ไม่มีผู้ถือหุ้นรายใดเสนอชื่อบุคคลเข้ามายังบริษัท

2. บริษัทได้จัดส่งหนังสือเชิญประชุมให้แก่ผู้ถือหุ้นล่วงหน้า เพื่อแจ้งวาระการประชุม พร้อมความคิดเห็นของคณะกรรมการในแต่ละวาระ รวมถึงเอกสารประกอบต่างๆ เพื่อให้ผู้ถือหุ้นมีข้อมูลเพียงพอในการตัดสินใจ และเพื่อให้ผู้ถือหุ้นสามารถใช้สิทธิได้เต็มที่ โดยได้ชี้แจงรายละเอียดของเอกสารที่ผู้ถือหุ้นต้องนำมาแสดงในวันประชุม เพื่อรักษาสิทธิในการเข้าประชุม รวมทั้งสิทธิออกเสียงลงมติของผู้ถือหุ้นไว้ด้วยกัน นอกจากนี้ เพื่ออำนวยความสะดวกให้แก่ผู้ถือหุ้น บริษัทมีการเปิดเผยหนังสือเชิญประชุมบนเว็บไซต์ของบริษัท โดยในกรณีของการประชุมสามัญผู้ถือหุ้นประจำปี ได้เปิดเผยหนังสือเชิญประชุมล่วงหน้าก่อนวันประชุมอย่างน้อย 30 วัน

3. ในกรณีที่ผู้ถือหุ้นไม่สามารถเข้าประชุมได้ด้วยตนเอง ผู้ถือหุ้นสามารถใช้สิทธิในการมอบฉันทะให้กรรมการอิสระหรือบุคคลใดๆ เข้าร่วมประชุมแทน และออกเสียงลงคะแนนแทนตนได้ โดยใช้หนังสือมอบฉันทะแบบหนึ่งแบบใดที่บริษัทได้จัดส่งไปพร้อมกับหนังสือนัดประชุม จากจากผู้ถือหุ้นสามารถ Download หนังสือมอบฉันทะผ่านทางเว็บไซต์ของบริษัทได้อีกด้วย

3.1 ก่อนวันประชุมสามัญผู้ถือหุ้น

- เปิดโอกาสให้ผู้ถือหุ้นส่วนน้อยมีสิทธิเสนอเรื่อง que เห็นว่าสำคัญและควรบรรจุเป็นวาระในการประชุมสามัญผู้ถือหุ้นประจำปีของบริษัท และเสนอชื่อบุคคลที่มีความรู้ ความสามารถ และคุณสมบัติที่เหมาะสมเพื่อรับการพิจารณาเลือกตั้งเป็นกรรมการบริษัทล่วงหน้าก่อนวันประชุมสามัญผู้ถือหุ้นประจำปี 2564 ได้ตั้งแต่วันที่ 7 ตุลาคม 2563 ถึงวันที่ 28 กุมภาพันธ์ 2564 โดยบริษัท ได้จัดทำหลักเกณฑ์และวิธีการเผยแพร่ทั้งภาษาไทยและภาษาอังกฤษบนเว็บไซต์ของบริษัท พร้อมทั้งได้แจ้งให้ผู้ถือหุ้นทราบผ่านระบบข่าวของตลาดหลักทรัพย์แห่งประเทศไทย ทั้งนี้ในช่วงเวลาดังกล่าวไม่มีผู้ถือหุ้นเสนอเรื่องเพื่อบรรจุเป็นวาระการประชุม แต่อย่างไรก็ตาม ในต้นปี 2564 ประเทศไทยได้เกิดสถานการณ์การแพร่ระบาดของเชื้อไวรัสโคโรนา 2019 (Covid-19) บริษัทจึงได้กำหนดมาตรการและแนวทางปฏิบัติในการป้องกันการแพร่ระบาดของไวรัสโคโรนา 2019 เพิ่มเติมจากมาตรการและแนวปฏิบัติที่ได้แจ้งให้ผู้ถือหุ้นทราบแล้วพร้อมกับหนังสือเชิญประชุม โดย บริษัทได้ให้มีการจำกัดจำนวนที่นั่งสำหรับผู้เข้าร่วมการประชุมเพื่อให้ผู้เข้าร่วมประชุมมีระยะห่างที่ปลอดภัย

ลดความเสี่ยงจากการติดเชื้อไวรัสโคโรนา 2019 และลดโอกาสการแพร่ระบาดของโรค

- แจ้งมติกำหนดการประชุมผู้ถือหุ้นล่วงหน้าก่อนวันประชุมถึง 61 วัน คือ ในวันที่ 25 กุมภาพันธ์ 2564 เพื่อให้ผู้ถือหุ้นสามารถจัดเวลาในการเข้าร่วมประชุมได้
- เผยแพร่เอกสารเชิญประชุมพร้อมเอกสารแนบ เช่น รายงานประจำปี ผ่านเว็บไซต์ของบริษัท ซึ่งมีข้อมูลเหมือนกับข้อมูลที่บริษัท ส่งให้ผู้ถือหุ้นทั้งภาษาไทยและภาษาอังกฤษก่อนวันประชุม 39 วัน โดยเปิดเผยตั้งแต่วันที่ 19 มีนาคม 2564 เพื่อให้ผู้ถือหุ้นสามารถเข้าถึงข้อมูลได้โดยสะดวก รวดเร็ว และมีเวลาศึกษาข้อมูลล่วงหน้ามากยิ่งขึ้น
- ประกาศค่าบอกกล่าวนัดประชุมผู้ถือหุ้นลงในหนังสือพิมพ์ติดต่อกัน 3 วัน และเป็นเวลาก่อนวันประชุม 11 วัน คือ ในวันที่ 16, 17 และ 20 เมษายน 2564
- เอกสารที่จัดส่งให้ผู้ถือหุ้นประกอบด้วยหนังสือเชิญประชุมผู้ถือหุ้นซึ่งมีรายละเอียดวาระการประชุมที่มีข้อเท็จจริงและเหตุผล รวมทั้งความเห็นของคณะกรรมการบริษัทในทุกวาระ พร้อมกับเอกสารประกอบการประชุมที่ใช้ประกอบการพิจารณาตัดสินใจลงคะแนนในวาระต่างๆ รายงานประจำปีในรูปแบบ QR Code ประวัติของบุคคลที่ได้รับการเสนอชื่อให้เข้าดำรงตำแหน่งกรรมการแทนกรรมการที่ครบกำหนดออกจากตำแหน่งตามวาระ นิยามกรรมการอิสระ ข้อมูลของผู้สอบบัญชีที่ได้รับการเสนอชื่อ ข้อมูลเกี่ยวกับกรรมการอิสระที่บริษัทฯ เสนอชื่อให้เป็นผู้รับมอบฉันทะจากผู้ถือหุ้น ข้อบังคับของบริษัทฯ ในส่วนที่เกี่ยวข้องกับการประชุมสามัญผู้ถือหุ้น เอกสารและหลักฐานที่ผู้เข้าร่วมประชุมต้องนำมาแสดงก่อนเข้าร่วมประชุมและระเบียบปฏิบัติในการประชุม ซึ่งรวมถึงเอกสารที่ใช้และขั้นตอนการมอบฉันทะให้ผู้อื่นเข้าร่วมประชุมแทน ขั้นตอนการส่งคำถามล่วงหน้าเกี่ยวกับการประชุมสามัญผู้ถือหุ้น ขั้นตอนการเข้าร่วมประชุม แผนที่สถานที่จัดการประชุม แบบแจ้งการประชุมใช้สำหรับการลงทะเบียน หนังสือมอบฉันทะแบบ ข. ซึ่งเป็นแบบที่ผู้ถือหุ้นกำหนดทิศทางการลงคะแนนได้ หรือจะเลือกใช้หนังสือมอบฉันทะแบบ ก. หรือ แบบ ค. แบบใดแบบหนึ่งก็ได้ ซึ่งสามารถ Download หนังสือมอบฉันทะทั้ง 3 แบบ ได้ที่เว็บไซต์ของบริษัทฯ กรณีผู้ถือหุ้นต่างชาติหรือนักลงทุนสถาบัน บริษัทฯ ได้จัดส่งหนังสือเชิญประชุมผู้ถือหุ้นพร้อมเอกสารประกอบการประชุมเป็นภาษาอังกฤษ เพื่อเป็นการอำนวยความสะดวกและส่งเสริมให้ผู้ถือหุ้นทุกประเภท รวมทั้งนักลงทุนสถาบันเข้าร่วมประชุม

4. เพื่อให้ผู้ถือหุ้นได้รับความสะดวกในการประชุม บริษัทฯ ได้จัดให้มีการลงทะเบียนล่วงหน้า 1 ชั่วโมง และภายหลังเปิดประชุมแล้ว ผู้ถือหุ้นสามารถลงทะเบียนเข้าร่วมประชุมได้ตลอดเวลาการประชุม เพื่อใช้สิทธิออกเสียงในวาระที่ยังไม่ได้ลงมติ นอกจากนี้ เมื่อจบการประชุม ผู้ถือหุ้นสามารถขอตรวจรายละเอียดของการลงมติได้

5. ก่อนเริ่มเข้าสู่การประชุมตามวาระ ประธานกรรมการซึ่งเป็นประธานในที่ประชุม ได้มอบหมายให้กรรมการและเลขานุการแจ้งให้ที่ประชุมทราบถึงวิธีการปฏิบัติในการออกเสียงลงคะแนนในแต่ละวาระการประชุม และระหว่างการประชุมผู้ถือหุ้น ประธานในที่ประชุมได้เปิดโอกาสให้ผู้ถือหุ้นทุกรายสามารถเสนอแนะ ชักถาม และเสนอข้อคิดเห็นได้ทุกวาระ โดยประธานและผู้บริหารจะให้ความสำคัญกับทุกคำถาม และตอบข้อซักถามอย่างชัดเจนและตรงประเด็น

6. บริษัทฯ ได้ใช้ระบบ Barcode ช่วยในการลงทะเบียนและนับคะแนนเสียง เพื่ออำนวยความสะดวกแก่ผู้ถือหุ้นที่เข้าร่วมประชุมในการจัดประชุมที่สะดวกและเหมาะสมไม่เป็นอุปสรรคต่อการเข้า

6.1 วันประชุมสามัญผู้ถือหุ้น

- กำหนดวัน เวลา และสถานที่ในการจัดประชุมที่สะดวกและเหมาะสมไม่เป็นอุปสรรคต่อการเข้าร่วมประชุม โดยในปี 2564 บริษัทฯ จัดให้มีการประชุมสามัญผู้ถือหุ้น วันพุธที่ 28 เมษายน 2564 เวลา 13.00น. ณ ห้องประชุมอาคาร 4 ชั้น 9 โรงพยาบาลวิภาวดี
- เปิดให้ผู้ถือหุ้นลงทะเบียนเข้าร่วมประชุมด้วยระบบ Barcode ล่วงหน้าก่อนการประชุมไม่น้อยกว่า 1 ชั่วโมง และสามารถลงทะเบียนได้ต่อเนื่องจนกว่าการประชุมจะแล้วเสร็จ โดยบริษัทฯ ได้จัดให้มีบุคลากรอย่างเพียงพอสำหรับการลงทะเบียนเข้าร่วมประชุม พร้อมกับจัดเตรียมอาคารแสดมบีไว้บริการแก่ผู้ถือหุ้นที่มอบฉันทะให้ผู้อื่นหรือกรรมการอิสระมาประชุมแทน อีกทั้ง มีการแจกบัตรลงคะแนนเสียงสำหรับผู้ถือหุ้นทุกรายเพื่อใช้ในการลงคะแนนเสียงทั้งนี้ในกรณีที่ผู้ถือหุ้นมอบฉันทะให้กับผู้อื่นมาประชุมผู้ถือหุ้นแทน บริษัทฯ ได้ให้สิทธิและปฏิบัติต่อผู้รับมอบฉันทะเสมือนกับเป็นผู้ถือหุ้น
- คณะกรรมการบริษัทให้ความสำคัญต่อการประชุมผู้ถือหุ้น โดยถือเป็นหน้าที่ที่จะต้องเข้าร่วมประชุมทุกครั้งหากไม่ติด



ภารกิจสำคัญหรือเจ็บป่วย รวมทั้งกรรมการผู้จัดการ ผู้บริหารสูงสุดด้านบัญชีและการเงิน กรรมการบริหาร และผู้สอบบัญชีของบริษัท ได้เข้าร่วมประชุมเพื่อให้ผู้ถือหุ้นสามารถซักถามในเรื่องที่เกี่ยวข้องได้ และบริษัทได้จัดให้มี Inspector โดยเชิญตัวแทนจากสำนักงานสอบบัญชีของบริษัท ได้แก่ บริษัท สอบบัญชีธรรมานิติ จำกัด เป็นผู้ตรวจสอบความถูกต้องของคะแนนเสียงและเป็นสักขีพยานในการตรวจนับคะแนนเสียงแต่ละวาระ เพื่อให้การประชุมเป็นไปอย่างโปร่งใส ถูกต้องตามกฎหมาย และข้อบังคับของบริษัท

- ก่อนเริ่มการประชุมเลขานุการบริษัทได้แจ้งรายละเอียดขององค์ประชุม รวมถึงอธิบายวิธีการลงคะแนนและวิธีการนับคะแนนเสียงของผู้ถือหุ้นที่ต้องลงมติในแต่ละวาระตามกฎหมายและข้อบังคับของบริษัท ในกรณีที่ผู้ถือหุ้นรายใดเข้ามาภายหลังจากที่ได้เริ่มการประชุมไปแล้ว บริษัท ยังให้สิทธิในการออกเสียงลงคะแนนในวาระที่เหลืออยู่ที่ยังไม่ได้มีการพิจารณาและลงมติ โดยนับเป็นองค์ประชุม

7. เลขานุการบริษัทได้บันทึกการประชุมที่ถูกต้อง ครบถ้วน โดยบันทึกการออกเสียงลงคะแนนในแต่ละวาระอย่างละเอียด และได้จัดส่งรายงานการประชุมผู้ถือหุ้นต่อตลาดหลักทรัพย์แห่งประเทศไทยภายใน 14 วันหลังการประชุม และเผยแพร่บนเว็บไซต์ของบริษัท เพื่อให้ผู้ถือหุ้นได้รับทราบอย่างรวดเร็วและสามารถตรวจสอบได้

7.1 หลังวันประชุมสามัญผู้ถือหุ้น

- เปิดเผยมติที่ประชุมผู้ถือหุ้นพร้อมผลการลงคะแนนเสียงในแต่ละวาระในการประชุมสามัญผู้ถือหุ้น ผ่านระบบข่าวของตลาดหลักทรัพย์ฯ ภายหลังจากเสร็จสิ้นการประชุม และบนเว็บไซต์ของบริษัท ในวันทำการถัดไป
- จัดทำรายงานการประชุมสามัญผู้ถือหุ้นที่มีสาระสำคัญครบถ้วน และมีการสรุปผลการลงคะแนนเสียงในแต่ละวาระ ซึ่งแบ่งเป็นเห็นด้วย ไม่เห็นด้วย และงดออกเสียง พร้อมทั้งบันทึกประเด็นอภิปรายที่สำคัญและคำชี้แจงไว้โดยสรุป และได้จัดส่งให้ตลาดหลักทรัพย์แห่งประเทศไทยภายใน 14 วันนับจากวันประชุมผู้ถือหุ้น และนำเผยแพร่บนเว็บไซต์ของบริษัท เพื่อเป็นช่องทางให้ผู้ถือหุ้นรับทราบและสามารถตรวจสอบข้อมูลได้โดยไม่จำเป็นต้องรอให้ถึงการประชุมในคราวถัดไป
- จัดให้มีการบันทึกที่กวีตทัศน์การประชุมสามัญผู้ถือหุ้นของบริษัท

หมวดที่ 2 การปฏิบัติต่อผู้ถือหุ้นอย่างเท่าเทียมกัน

ผู้ถือหุ้นทุกราย ทั้งผู้ถือหุ้นที่เป็นผู้บริหาร ผู้ถือหุ้นที่ไม่เป็นผู้บริหาร ผู้ถือหุ้นต่างชาติและผู้ถือหุ้นส่วนน้อย ต่างได้รับการปฏิบัติจากบริษัทในลักษณะที่เท่าเทียมกัน และมีนโยบายในเรื่องการใช้ข้อมูลภายในของบริษัทอย่างชัดเจน โดยกรรมการบริหาร พนักงาน และบุคคลที่เกี่ยวข้อง ห้ามนำข้อมูลภายในของบริษัท ไปใช้เพื่อประโยชน์ส่วนตนหรือเผยแพร่ให้บุคคลอื่นทราบ ซึ่งที่ผ่านมามีไม่พบการใช้ข้อมูลภายในเพื่อแสวงหาประโยชน์แต่อย่างใด

บริษัทดำเนินการป้องกันและจัดการในเรื่องที่มีความขัดแย้งทางผลประโยชน์ต่างๆ ด้วยความเป็นธรรม โดยวิธีการเปิดเผยข้อมูลหรือการเก็บรักษาความลับ หรือการปฏิเสธการดำเนินการ หรือวิธีการอื่นใดที่เหมาะสมสมควรแก่กรณี นอกจากนี้บริษัทได้กำหนดเป็นนโยบายและขั้นตอนการอนุมัติและดำเนินการรายการที่อาจมีความขัดแย้งทางผลประโยชน์และรายการที่เกี่ยวข้องกัน รวมทั้งกำหนดนโยบายและระเบียบไม่ให้ผู้บริหารนำข้อมูลภายในไปใช้ประโยชน์ส่วนตน และกำหนดให้กรรมการและผู้บริหารรายงานการเปลี่ยนแปลงการถือครองหลักทรัพย์ของบริษัทต่อสำนักงานคณะกรรมการกำกับหลักทรัพย์และตลาดหลักทรัพย์ ตามมาตรา 59 แห่งพระราชบัญญัติหลักทรัพย์และตลาดหลักทรัพย์ พ.ศ. 2535 และมีการรายงานเรื่องดังกล่าวรวมถึงส่วนได้เสียต่างๆ ในที่ประชุมคณะกรรมการของบริษัททุกครั้งอีกด้วย

บริษัทมีนโยบายเปิดโอกาสให้ผู้ถือหุ้นสามารถเสนอเพิ่มวาระสำหรับการประชุมผู้ถือหุ้นเสนอชื่อบุคคล เพื่อรับเลือกเป็นกรรมการบริษัทได้ภายใต้เงื่อนไข และระยะเวลาที่เหมาะสม รวมถึงต้องอยู่ภายใต้บทบัญญัติของกฎหมายที่เกี่ยวข้องด้วย บริษัทได้เปิดโอกาสให้ผู้ถือหุ้นที่ไม่สามารถเข้าประชุมด้วยตนเองมอบฉันทะให้ผู้อื่น เช่น กรรมการอิสระของบริษัท มาประชุมและออกเสียงลงมติแทน โดยได้แนบใบมอบฉันทะในแบบที่ผู้ถือหุ้นสามารถแสดงเจตนาได้หลากหลายพร้อมทั้งจดหมายเชิญประชุม และมีการจัดเตรียมบัตรลงคะแนนให้แก่ผู้ถือหุ้นในการประชุมผู้ถือหุ้นทุกครั้ง รวมถึงในวาระการพิจารณาการแต่งตั้งกรรมการ บริษัทเสนอให้ผู้ถือหุ้นได้พิจารณากรรมการเป็นรายท่านด้วย ในปี 2564 บริษัทฯ ได้จัดส่งรายงานประจำปี 2564 ในรูปแบบรหัส QR (QR CODE) ให้ผู้ถือหุ้นเพื่อสามารถเรียกดูข้อมูลได้อย่างสะดวกและรวดเร็ว

ในการประชุมสามัญผู้ถือหุ้น ประจำปี 2564 บริษัทฯ ได้มีการปฏิบัติตามมาตรฐานในการป้องกันการแพร่ระบาดของไวรัส COVID -19 อย่างเคร่งครัดทุกกระบวนการ เพื่อความปลอดภัยของผู้ถือหุ้นและพนักงานของบริษัท การประชุมเป็นไปตามลำดับวาระการประชุม โดยไม่มีการเพิ่มวาระการประชุมที่ไม่ได้แจ้งล่วงหน้า เพื่อให้ผู้ถือหุ้นได้มีโอกาสศึกษาข้อมูลประกอบระเบียบวาระก่อนตัดสินใจ และไม่มีการเปลี่ยนแปลงข้อมูลสำคัญในที่ประชุม

หมวดที่ 3 บทบาทของผู้มีส่วนได้เสีย

บริษัทฯ ให้ความสำคัญต่อสิทธิของผู้มีส่วนได้เสียทุกกลุ่ม ไม่ว่าจะเป็นผู้มีส่วนได้เสียภายใน ได้แก่ พนักงานและผู้บริหารของบริษัท หรือผู้มีส่วนได้เสียภายนอก ได้แก่ ลูกค้า เจ้าหนี้ คู่แข่ง รวมถึงสังคมและสิ่งแวดล้อม เพราะบริษัทตระหนักเสมอว่าผู้มีส่วนได้เสียทุกประเภทมีส่วนสำคัญต่อการประกอบกิจการของบริษัทในรูปแบบที่แตกต่างกัน บริษัทจึงคำนึงถึงสิทธิและผลประโยชน์ขั้นพื้นฐานที่ผู้มีส่วนได้เสียพึงได้รับจากบริษัทไว้อย่างเหมาะสม ดังต่อไปนี้

3.1 ผู้ถือหุ้น : บริษัทมุ่งมั่นที่จะเป็นตัวแทนที่ดีของผู้ถือหุ้น ในการดำเนินธุรกิจ เพื่อสร้างความพึงพอใจให้แก่ผู้ถือหุ้น โดยคำนึงถึงการเจริญเติบโตของมูลค่าบริษัทในระยะยาว ด้วยผลตอบแทนที่เหมาะสมและต่อเนื่อง รวมทั้งการเปิดเผยข้อมูลอย่างโปร่งใส และเชื่อถือได้ โดยมีการดำเนินงาน และการปฏิบัติตามหลักกำกับดูแลกิจการที่ดี พัฒนาการสื่อสารกับผู้ถือหุ้น นักลงทุน นอกจากนี้บริษัทได้มีการจ่ายเงินปันผลอย่างต่อเนื่องซึ่งมีผลตอบแทนจากการลงทุนให้ผู้ถือหุ้นอย่างสม่ำเสมอตลอดระยะเวลาที่ผ่านมา

3.2 ลูกค้า / ผู้ป่วย : บริษัท ให้ความสำคัญต่อความปลอดภัย สุขภาพอนามัยของลูกค้า/ผู้ป่วย ด้วยการให้บริการรักษาพยาบาลที่มีคุณภาพ ด้วยบุคลากรทางการแพทย์ที่มีความรู้ความสามารถ และเครื่องมือแพทย์ที่ทันสมัย เคารพสิทธิมนุษยชน และมุ่งมั่นพัฒนาคุณภาพบริการรักษาพยาบาลอย่างต่อเนื่อง เพื่อตอบสนองความต้องการของลูกค้า ด้วยการพัฒนาคุณภาพบุคลากรให้มีความตระหนักในความปลอดภัย จริยธรรมและมาตรฐานวิชาชีพ สิทธิของผู้ป่วย และให้มีการใช้ทรัพยากรและเทคโนโลยีอย่างเหมาะสม มีการบริหารจัดการด้านการป้องกันความเสี่ยงอย่างมีประสิทธิภาพ ทั้งนี้ เพื่อความพึงพอใจของผู้ใช้บริการ โดยใช้หน่วยงานภายนอกในการวัดผล เพื่อนำไปปรับปรุงการให้บริการอย่างต่อเนื่อง

3.3 พนักงาน : บุคลากรเป็นหัวใจสำคัญในการดำเนินธุรกิจด้านการรักษาพยาบาล โดยเฉพาะในสถานการณ์การแพร่ระบาดของเชื้อไวรัส COVID -19 ที่องค์กรต้องใช้ความรู้ความสามารถ ความทุ่มเท เสียสละของบุคลากรในองค์กรทุกภาคส่วน บริษัทจึงให้ความสำคัญกับการดูแลพนักงานให้ทำงานอย่างมีความสุข มีความมั่นคง มีความปลอดภัยในการทำงานและพร้อมที่จะเติบโตไปพร้อมกับองค์กร โดยบริษัท ยึดแนวทางการบริหารจัดการทรัพยากรบุคคลตามหลักการกำกับดูแล กิจการที่ดีตระหนักถึงความสำคัญของพนักงานว่าเป็นทรัพยากรที่มีค่าในการผลักดันขับเคลื่อนให้องค์กรมีความเจริญก้าวหน้า และประกอบกิจการได้อย่างสำเร็จ โดยมุ่งเน้น 3 ด้าน คือ การวางแผนกำลังคนและการสรรหา การฝึกอบรมและพัฒนาพนักงาน และการดูแลรักษาสันับสนุนให้พนักงานทุกคน ได้รับโอกาสในเติบโตในองค์กรอย่างเท่าเทียม ไม่จำกัดเพศ เชื้อชาติ และศาสนา มุ่งเน้นการพัฒนาองค์ความรู้และทักษะความสามารถในวิชาชีพ และเตรียมความพร้อมรองรับต่อการเปลี่ยนแปลงภายใต้บรรยากาศในการทำงานที่เคารพและยอมรับความแตกต่างเพื่อความสุขในการทำงานของพนักงานทุกคน บริษัท มี Core Value ที่มุ่งมั่นปลูกฝังให้พนักงานยึดเป็นหลักในการปฏิบัติงาน ได้แก่ ความปลอดภัย ความใส่ใจ ความร่วมมือ ความซื่อสัตย์ มุ่งพัฒนาตนเอง ใฝ่หาความรู้ ไปสู่ความเป็นเลิศ

3.4 คู่ค้า / คู่สัญญา : บริษัท ตระหนักถึงความสำคัญของคู่ค้าซึ่งเป็นพันธมิตรที่มีส่วนร่วมในการสร้างคุณค่าและภาพลักษณ์ที่ดีของบริษัท โดยยึดมั่นที่จะทำธุรกิจกับคู่ค้าอย่างโปร่งใส เป็นธรรม ชัดเจน เพื่อความเป็นธรรมแก่ทุกฝ่ายที่เกี่ยวข้อง โดยให้ความสำคัญกับการจัดซื้อยาเวชภัณฑ์ เครื่องมือแพทย์ที่มีคุณภาพ มีมาตรฐานความปลอดภัย ใส่ใจสิ่งแวดล้อม และมีการจัดทำแบบประเมินคู่ค้าอย่างเหมาะสม



3.5 เจ้าหน้าที่ : บริษัทยึดมั่นในการให้ข้อมูลที่ถูกต้อง โปร่งใสและตรวจสอบได้แก่เจ้าหน้าที่ อีกทั้งได้ปฏิบัติตามเงื่อนไขการกู้ยืมเงินด้วยความซื่อสัตย์สุจริต อย่างเคร่งครัด และจ่ายชำระหนี้ตรงเวลา บริษัทเชื่อว่าการสร้างความสัมพันธ์ที่ดีกับเจ้าหน้าที่รวมทั้งการสร้างความเชื่อมั่นและไว้วางใจเป็นความรับผิดชอบที่บริษัทพึงปฏิบัติต่อเจ้าหน้าที่

3.6 คู่แข่งทางการค้า : บริษัทประพฤติตามกรอบกติกาการแข่งขันที่ดี ภายใต้กรอบของกฎหมาย รวมทั้งปฏิบัติตามคู่แข่งทางการค้าอย่างสุจริต เป็นธรรม โดยบริษัทถือว่าคู่แข่งทางการค้าเป็นปัจจัยหนึ่งที่ทำให้บริษัทมีความมุ่งมั่นในการพัฒนาคุณภาพและประสิทธิภาพในการให้บริการให้ดียิ่งขึ้นแก่ลูกค้าและผู้ป่วย

3.7 สังคมและสิ่งแวดล้อม : บริษัทมุ่งมั่นที่จะดำเนินธุรกิจโดยสร้างมูลค่าทางธุรกิจ บริหารจัดการสิ่งแวดล้อมอย่างเป็นระบบภายใต้มาตรฐานคุณภาพ ควบคู่ไปกับการรับผิดชอบต่อทางสังคมและสิ่งแวดล้อม ตลอดจนตอบสนองความต้องการต่อความคาดหวังของผู้มีส่วนได้เสียอย่างเหมาะสมและสามารถวัดผลได้อย่างเป็นรูปธรรม บริษัท จึงได้ดำเนินการประเมินที่สำคัญด้านความยั่งยืนจากกลยุทธ์การดำเนินธุรกิจ ความเสี่ยง และโอกาส การบริหารจัดการด้านความยั่งยืน ไปพร้อมกับการรวบรวมความเห็นของกรรมการ ผู้บริหาร ผู้มีส่วนได้เสียข้อร้องเรียน เพื่อให้ครอบคลุมทุกกลุ่มที่มีอิทธิพลต่อประเด็นความยั่งยืน และนำประเด็นมาประเมินและจัดลำดับความสำคัญ โดยพิจารณาจากโอกาสและผลกระทบที่มีต่อการดำเนินธุรกิจของบริษัท และต่อความสนใจของผู้มีส่วนได้เสีย จึงให้ความสำคัญเกี่ยวกับการจัดการสิ่งแวดล้อมทางกายภาพขององค์กรที่เอื้อต่อความปลอดภัยของผู้ป่วยและเจ้าหน้าที่ โดยจัดให้มีระบบบริหารอาคารสถานที่ และรักษาความปลอดภัย โดยคณะกรรมการสิ่งแวดล้อมความปลอดภัยและอาชีวอนามัย มีการตรวจสอบเพื่อค้นหาความเสี่ยงของสิ่งแวดล้อม ปีละ 1 ครั้ง จัดให้มีการฝึกอบรมพนักงานด้านความปลอดภัย รวมถึงจัดให้มีการจัดทำแผนป้องกันและระงับอัคคีภัยและจัดการฝึกซ้อมอัคคีภัยให้กับแพทย์และพนักงาน 100% จัดให้มีสิ่งอำนวยความสะดวกแก่ผู้พิการ เช่น ที่จอดรถ ห้องน้ำ ทางลาด และระบบแจ้งเหตุกรณีพลัดตกหกล้ม เป็นต้น และเปิดเผยข้อมูลตามประเด็นความยั่งยืนที่มีนัยสำคัญ ให้ความสำคัญกับคุณภาพมาตรฐานความปลอดภัย ทั้งนี้ การดำเนินการของโรงพยาบาลมีการบริหารจัดการ ด้านพลังงานอย่างมีประสิทธิภาพ รวมทั้งการบริหารจัดการของเสียจากทุกกระบวนการอย่างเป็นระบบ การควบคุมคุณภาพด้านสิ่งแวดล้อม การตรวจวัดคุณภาพอากาศภายในโรงพยาบาล และมีการตรวจวัดคุณภาพประสิทธิภาพของห้องปฏิบัติการต่างๆ เช่น ห้อง OR ห้องแยกโรค ให้เป็นไปตามมาตรฐานที่กำหนด โดยคำนึงถึงความปลอดภัยของผู้ใช้บริการและผู้ปฏิบัติงานในพื้นที่โรงพยาบาล

3.8 การส่งเสริมให้มีการใช้ทรัพยากรอย่างมีประสิทธิภาพ : คณะกรรมการบริษัทตระหนัก ถึงคุณค่าของการใช้ทรัพยากรอย่างคุ้มค่าและเกิดประโยชน์สูงสุด จึงมุ่งเน้นการดำเนินธุรกิจที่เป็นมิตรและลดผลกระทบในด้านสิ่งแวดล้อม ให้ความสำคัญกับความปลอดภัยของผู้ใช้บริการและบุคลากร ครอบคลุมถึงการจัดการพลังงานโดยยั่งยืน นอกจากนี้บริษัทยังคงพัฒนาการใช้พลังงานอย่างมีประสิทธิภาพอย่างต่อเนื่อง ภายใต้ระบบบริหารจัดการพลังงานสร้างวัฒนธรรมอนุรักษ์พลังงานในองค์กร มีการนำระบบ Solar Cell เข้ามาใช้กับอาคารโรงพยาบาล เพื่อลดการใช้ไฟฟ้า มีการนำนวัตกรรมการตรวจติดตามการใช้พลังงานแบบ online 24 ชั่วโมง มาใช้ในการควบคุมการใช้พลังงาน รณรงค์ให้มีการใช้น้ำอย่างมีประสิทธิภาพ มีการตรวจสอบคุณภาพน้ำดื่ม น้ำใช้ภายในโรงพยาบาล รวมถึงมีการทำสัญญาส่งน้ำกรณีกินกับการประปานครหลวง (รายละเอียดการปฏิบัติตามนโยบายดังกล่าวเพิ่มเติมอยู่ในหัวข้อ “รายงานการพัฒนาความยั่งยืน”)

3.9 การให้ความรู้และการฝึกอบรมพนักงานในเรื่องสิ่งแวดล้อม : คณะกรรมการบริษัทได้ส่งเสริมให้พนักงานตระหนักถึงความสำคัญของสิ่งแวดล้อม ตลอดจนส่งเสริมให้พนักงานเข้าอบรมเพิ่มพูนความรู้ในเรื่องสิ่งแวดล้อมอย่างต่อเนื่อง บริษัท ได้จัดทำแผนการบริหารจัดการสิ่งแวดล้อมอาชีวอนามัย และความปลอดภัย ทั้งสิ้น 6 โปรแกรม 1 แผน คือ โปรแกรมการจัดการสภาวะฉุกเฉิน โปรแกรมป้องกันและระงับอัคคีภัย โปรแกรมการบริหารจัดการขยะสารเคมีและวัตถุอันตราย โปรแกรมความปลอดภัย โปรแกรมรักษาความปลอดภัย โปรแกรมการจัดการระบบสาธารณสุขโรคและแผนการจัดการเครื่องมือแพทย์ เพื่อเตรียมพร้อมรับมือกับเหตุการณ์ฉุกเฉินได้ทันเวลาที่และมีประสิทธิภาพ นอกจากนี้ บริษัทฯ ได้จัดฝึกอบรมด้านความปลอดภัย

อาชีวอนามัยและสภาพแวดล้อมในการทำงาน ประจำปี 2564 หลักสูตร “การดับเพลิงเบื้องต้นและซ้อมอพยพหนีไฟ” หลักสูตร “โรคจากสารเคมีและการดำเนินการกรณีเกิดอุบัติเหตุจากสารเคมี” หลักสูตร “มาตรฐานการจัดบริการอาชีวอนามัย เป็นต้น และ ยังเน้นในเรื่องการดูแลบุคลากรในสถานการณ์การแพร่ระบาดของเชื้อไวรัส COVID - 19 เช่น IC round, การจัด ZONE, การปฏิบัติตามมาตรการป้องกันการติดเชื้อ, Social Distancing, การจัดพื้นที่พักของพนักงาน, การฝึกอบรมการใช้ PPE, PAPR, การใช้ห้อง Negative

3.10 การสนับสนุนจัดกิจกรรม หรือเข้าไปมีส่วนร่วมสนับสนุนกิจกรรมที่เกี่ยวข้องกับการพัฒนาชุมชน : ด้วยตระหนักถึงบทบาทการมีส่วนร่วมในการดูแลสังคมและชุมชน ซึ่งเป็นภาคส่วนสำคัญในการสนับสนุนธุรกิจให้เติบโตอย่างยั่งยืน บริษัทจึงมุ่งดูแลและพัฒนายกระดับคุณภาพชีวิต เสริมสร้างความเข้มแข็งและความสุขให้แก่สังคมและชุมชนให้เติบโตไปพร้อมกับความมุ่งมั่นและเป้าหมาย คณะกรรมการบริษัทให้ความสำคัญต่อการพัฒนาชุมชน สร้างคุณค่า และสร้างความสมดุลในการดำเนินธุรกิจร่วมกับการพัฒนาสังคมไปพร้อมๆ กัน เราได้มุ่งเน้นเฉพาะการพัฒนาปัจจัยในองค์กรเท่านั้น แต่ยังรวมถึงการพัฒนาปัจจัยภายนอกองค์กร สังคม และชุมชน เพื่อการเติบโตอย่างสมดุลและยั่งยืนต่อไป โดยสนับสนุนกิจกรรม อันเป็นประโยชน์ต่อชุมชนอย่างสม่ำเสมอ ในปี 2564 บริษัท ได้ดำเนินผ่านกิจกรรมต่างๆ โดยคำนึงถึงผู้มีส่วนได้เสียทุกกลุ่ม เพื่อให้เกิดพลังของการขับเคลื่อนไปพร้อมกัน เพื่อเป็นการพัฒนาชุมชนอย่างต่อเนื่อง

3.11 นโยบายและแนวปฏิบัติเกี่ยวกับการไม่เกี่ยวข้องกับการละเมิดสิทธิมนุษยชน : บริษัท ตระหนักและเล็งเห็นถึงความสำคัญต่อการเคารพในหลักสิทธิมนุษยชนสากล จึงได้กำหนดให้ กรรมการ ผู้บริหาร และพนักงานเข้าร่วมในการเคารพสิทธิมนุษยชนและสิทธิในที่ทำงานและระบบทั่วทั้งองค์กร สรุปสาระสำคัญได้ ดังนี้

1. บริษัท สนับสนุนให้พนักงานใช้สิทธิของตนในฐานะพลเมืองโดยชอบธรรมตามรัฐธรรมนูญ และตามกฎหมาย
2. บริษัท ไม่สนับสนุนกิจการที่ละเมิดหลักสิทธิมนุษยชนสากลและการทุจริต
3. พนักงานทุกคนล้วนมีความเป็นมนุษย์ ซึ่งพึงมีโอกาستهاเทียบกันในการทำหน้าที่ตามขอบเขตและความรับผิดชอบที่ได้รับมอบหมายตามขีดความสามารถและศักยภาพของแต่ละบุคคล
4. พนักงานทุกคนมีโอกาสเรียนรู้และพัฒนาศักยภาพของตนเองอย่างเต็มที่ มีสิทธิเสรีภาพในการเสนอความคิดเห็นอันเป็นประโยชน์ต่อบริษัทฯ และมีสิทธิในการแสดงความคิดเห็นได้เท่าที่ไม่ละเมิดสิทธิเสรีภาพผู้อื่น ภายใต้บทบัญญัติของกฎหมาย ข้อบังคับการทำงาน ข้อกำหนดและกฎระเบียบอื่นๆ ที่เกี่ยวข้อง รวมถึงเป็นไปตามบรรทัดฐานและครรลองทางสังคมที่ดี
5. พนักงานทุกคนจะไม่กระทำการใดๆ ที่เป็นการละเมิดหรือคุกคาม ไม่ว่าจะผ่านทางวาจา หรือการกระทำต่อผู้อื่นบนพื้นฐานของวัฒนธรรม เชื้อชาติ เพศ ศาสนา การศึกษา อายุ สถานภาพสมรส รสนิยมทางเพศ อัตลักษณ์และ / หรือ การแสดงออกทางเพศ ความพิการทางร่างกายและจิตใจ รวมถึงความคิดเห็น แนวคิดและรูปแบบการทำงาน ซึ่งบริษัทฯ จะเน้นย้ำไม่ให้นักงานแต่ละคนมองข้ามความคิดเห็นของผู้อื่นที่แตกต่าง หรือเป็นแนวคิดแปลกใหม่ เพราะแนวคิดในนวัตกรรมและการสร้างสรรค์วิธีการแก้ปัญหาที่มีความสำคัญอย่างยิ่งต่อความสำเร็จของบริษัท
6. บริษัท ไม่มีนโยบายจ้างแรงงานเด็กที่มีอายุต่ำกว่า 18 ปี รวมทั้งไม่มีการจ้างแรงงานต่างด้าวผิดกฎหมาย
7. บริษัท ตระหนักเสมอว่า จะปฏิบัติต่อพนักงานทุกคนอย่างเท่าเทียมภายใต้บทบัญญัติของกฎหมาย ข้อบังคับการทำงาน ข้อกำหนดและกฎระเบียบอื่นๆ ที่เกี่ยวข้อง รวมทั้งเคารพต่อขนบธรรมเนียมประเพณี และวัฒนธรรมท้องถิ่นของบริษัท และ / หรือ บริษัทย่อยตั้งอยู่
8. บริษัท ให้ความสำคัญ ในการรักษาความเป็นส่วนตัวของลูกค้าอย่างเคร่งครัด โดยมีระบบการจัดเก็บข้อมูลลูกค้าอย่างปลอดภัย มีมาตรการรักษาความลับของลูกค้า ไม่ส่งต่อข้อมูลโดยไม่ได้รับความยินยอมจากลูกค้าและไม่นำข้อมูลไปใช้เพื่อประโยชน์ของตนเองหรือผู้อื่นโดยมิชอบ
9. บริษัท จะให้บริการรักษาพยาบาลที่สอดคล้องกับมาตรฐานสากลด้วยความเสมอภาคต่อบุคคลทุกเชื้อชาติ ศาสนา อายุ เพศ และฐานะ บริษัทฯ จะรักษามาตรฐานทางด้านจริยธรรมทางธุรกิจ คัดค้านการละเมิดสิทธิมนุษยชนและมุ่งหวังให้ผู้บริหารและลูกค้า



และพันธมิตรเคารพในสิทธิมนุษยชน และดำเนินธุรกิจให้สอดคล้องกับกฎ ระเบียบต่างๆ ของบริษัท และสอดคล้องกับจรรยาบรรณบริษัท (Code of Conduct) เพื่อป้องกันการเข้าไปเป็นส่วนหนึ่งในกระบวนการดำเนินงานที่อาจก่อให้เกิดหรือละเมิดสิทธิมนุษยชน พร้อมทั้งส่งเสริมการเคารพสิทธิมนุษยชน ด้วยการปฏิบัติตามกฎหมายและกฎระเบียบว่าด้วยสิทธิมนุษยชนต่างๆ อย่างเคร่งครัด และกำกับในการเคารพกฎหมายและกฎระเบียบเหล่านี้ตลอดห่วงโซ่อุปทาน นอกจากนี้ได้สนับสนุนให้คู่ค้าและพันธมิตรธุรกิจมีส่วนร่วมในการดำเนินธุรกิจอย่างมีจริยธรรม และมีความรับผิดชอบต่อสังคม เพื่อเสริมสร้างวัฒนธรรมแห่งการเคารพซึ่งกันและกัน รวมทั้งพัฒนาขีดความสามารถทางการแข่งขันอย่างต่อเนื่อง

10. ผู้ที่ฝ่าฝืนหรือละเมิดนโยบายดังกล่าว จะต้องได้รับการพิจารณาความผิดทางวินัยตามระเบียบหรือข้อบังคับการทำงานของ บริษัท หรือตามข้อกำหนดของหน่วยงานที่กำกับดูแล และในกรณีที่ความผิดนั้นเป็นความผิดตามบทบัญญัติของกฎหมาย ก็จะถูกนำไปพิจารณารับโทษตามที่กฎหมายกำหนดต่อไป

3.12 นโยบายเกี่ยวกับการไม่ล่วงละเมิดทรัพย์สินทางปัญญาหรือลิขสิทธิ์ : บริษัทมีนโยบายที่จะปฏิบัติตามกฎหมายที่เกี่ยวข้องกับทรัพย์สินทางปัญญาและลิขสิทธิ์ โดยมีแนวปฏิบัติ ดังนี้

1. ต้องไม่นำข้อมูลและความลับของบริษัท เช่น ข้อมูลที่มาจากความคิด งานวิจัย ความรู้เทคนิคต่างๆ ที่เกี่ยวข้องและเกิดขึ้นอันเนื่องมาจากธุรกิจของบริษัท และ/หรือ บริษัทย่อย โดยให้ถือเป็นทรัพย์สินทางปัญญาของบริษัท และ/หรือ บริษัทย่อย ไม่ว่าจะได้มีการจดทะเบียนตามกฎหมายเกี่ยวกับทรัพย์สินทางปัญญาหรือไม่ก็ตาม ทั้งนี้ ห้ามเผยแพร่โดยมิได้รับอนุญาตจากบริษัทหรือผู้มีอำนาจหน้าที่รับผิดชอบอย่างเป็นทางการเป็นลายลักษณ์อักษร

2. ผลงานและการศึกษาวิจัยใดๆ ที่เกิดจากการปฏิบัติงานตามหน้าที่ที่ได้รับมอบหมายจากบริษัท โดยให้พนักงานหรือบุคลากรที่รับผิดชอบดำเนินการ หรือจัดทำขึ้น หรือเป็นงานที่ใช้ข้อมูลและงานที่เรียนรู้จากบริษัท สิทธิในงานวิจัย การขอสิทธิบัตร การเป็นเจ้าของสิทธิบัตร และผลตอบแทนที่ได้จากงานนั้น ถือเป็นทรัพย์สินของบริษัท พนักงานหรือบุคลากรที่รับผิดชอบต้องส่งมอบให้กับบริษัท ไม่ว่าจะข้อมูลผลงานหรือลิขสิทธิ์ที่เก็บไว้ในรูปแบบใด

3. โปรแกรมคอมพิวเตอร์ซึ่งเกิดจากการมอบหมายให้พนักงานหรือบุคลากรผู้รับผิดชอบของบริษัทพัฒนาขึ้น บริษัทที่เป็นเจ้าของลิขสิทธิ์ รวมทั้งผลประโยชน์ที่ได้จากโปรแกรมนั้น

4. พนักงานต้องไม่ล่วงละเมิดทรัพย์สินทางปัญญาหรือลิขสิทธิ์ใดๆ เช่น คัดลอก ทำซ้ำ ดัดแปลง เผยแพร่ผลงานต่างๆ รวมไปถึงซอฟต์แวร์คอมพิวเตอร์ สำหรับพนักงานที่ล่วงละเมิดทรัพย์สินทางปัญญาหรือลิขสิทธิ์ใดๆ มีความผิดทางวินัย และทางกฎหมายที่เกี่ยวข้อง

5. การใช้งานคอมพิวเตอร์และเทคโนโลยีสารสนเทศให้เป็นไปตามพระราชบัญญัติว่าด้วยการกระทำความผิดเกี่ยวกับคอมพิวเตอร์ พ.ศ. 2550 พระราชกฤษฎีกาว่าด้วยการควบคุมดูแลธุรกิจบริการการชำระเงินทางอิเล็กทรอนิกส์ พ.ศ. 2551 และกฎหมายอิเล็กทรอนิกส์ที่เกี่ยวข้องอื่นๆ หากบริษัทตรวจพบการกระทำที่ไม่ถูกต้อง ถือเป็น การกระทำผิดทางวินัย

6. บริษัทกำหนดให้พนักงานปฏิบัติตามกฎหมายที่เกี่ยวข้องกับทรัพย์สินทางปัญญาและลิขสิทธิ์ เช่น กฎหมายเกี่ยวกับเครื่องหมายการค้า กฎหมายเกี่ยวกับสิทธิบัตร กฎหมายเกี่ยวกับลิขสิทธิ์ หรือกฎหมายอื่นที่เกี่ยวข้องและส่งเสริมให้มีการฝึกอบรมให้ความรู้กับพนักงานในด้านกฎหมายเกี่ยวกับทรัพย์สินทางปัญญา

7. ข้อกำหนดอื่นๆ

7.1 การนำผลงานหรือข้อมูลอันเป็นสิทธิของบุคคลภายนอกที่ได้รับมาทั้งโดยส่วนตน หรือโดยหน้าที่งานที่รับผิดชอบซึ่งจะนำมาใช้ภายในบริษัท ผู้นำข้อมูลดังกล่าวมาใช้มีหน้าที่ที่จะต้องตรวจสอบเพื่อให้มั่นใจว่าจะไม่ละเมิดทรัพย์สินทางปัญญาของบุคคลหรือองค์กรอื่น

7.2 การเปิดเผยข้อมูลที่เป็นกรรมสิทธิ์ของบริษัทต่อบุคคลภายนอก การอนุญาตให้บุคคลภายนอกใช้ทรัพย์สินทางปัญญาของบริษัท จะต้องได้รับอนุญาตจากบริษัท หรือผู้มีอำนาจหน้าที่ที่รับผิดชอบเป็นลายลักษณ์อักษร

7.3 ปฏิบัติตามแนวทางการใช้เครื่องหมายการค้าและชื่อทางการค้าของบริษัท

8. หากพบการกระทำที่เห็นว่าเป็นการละเมิดสิทธิ หรือการกระทำที่อาจทำให้เกิดข้อพิพาทเกี่ยวกับทรัพย์สินทางปัญญา พนักงานมีหน้าที่รายงานต่อผู้บังคับบัญชาในทันที ผู้ที่ฝ่าฝืนหรือละเมิดนโยบายดังกล่าวจะต้องได้รับการพิจารณาความผิดทางวินัย

ตามระเบียบข้อบังคับการทำงานของบริษัท หรือตามข้อกำหนดของหน่วยงานที่กำกับดูแล และในกรณีที่ความผิดนั้นเป็นความผิดตามกฎหมายก็จะถูกนำไปพิจารณารับโทษตามที่กฎหมายกำหนดต่อไป

ในปี 2564 บริษัท ไม่เกี่ยวข้องกับการลงทุนละเมิดลิขสิทธิ์ และ/หรือทรัพย์สินทางปัญญาแต่อย่างใด

3.13 ช่องทางการมีส่วนร่วมของผู้มีส่วนได้เสียในการแจ้งหรือร้องเรียน : คณะกรรมการบริษัทได้กำหนดนโยบายเกี่ยวกับการแจ้งเบาะแสการกระทำผิดเพื่อให้ผู้แจ้งเรื่องร้องเรียนกับบริษัท ได้รับความคุ้มครองอย่างเหมาะสมและเป็นธรรม ตลอดจนได้รับการป้องกันจากการถูกกลั่นแกล้งอันเนื่องมาจากการร้องเรียนดังกล่าว ซึ่งบริษัท จะรับฟังและดำเนินการกับทุกข้อร้องเรียนอย่างเสมอภาค โปร่งใส และเป็นธรรมโดยมีมาตรการคุ้มครองผู้ร้องเรียนที่เป็นระบบและยุติธรรม

มาตรการในการแจ้งเบาะแสหรือข้อร้องเรียน

คณะกรรมการบริษัทจัดให้มีมาตรการในการแจ้งเบาะแสหรือข้อร้องเรียนการกระทำผิดกฎหมาย จรรยาบรรณหรือการมีพฤติกรรมที่อาจส่งถึงการทุจริตหรือประพฤติมิชอบของบุคคลในองค์กร รวมทั้งของพนักงานและผู้มีส่วนได้เสียอื่น การกระทำดังกล่าวรวมถึง รายงานทางการเงินที่ไม่ถูกต้องหรือระบบควบคุมภายในที่บกพร่อง และบริษัทต้องมีกลไกในการคุ้มครองผู้ที่แจ้งเบาะแส หรือผู้ร้องเรียน เพื่อให้ผู้มีส่วนได้เสียมีส่วนร่วมในการสอดส่องดูแลประโยชน์ของบริษัทได้อย่างมีประสิทธิภาพยิ่งขึ้น

เรื่องที่ได้รับแจ้งเบาะแสหรือข้อร้องเรียน

- การกระทำผิดกฎหมาย ทุจริตระเบียบบริษัท หรือการกระทำผิดจรรยาบรรณของกรรมการ/พนักงาน
- ความผิดปกติของรายงานทางการเงิน ระบบควบคุมภายในที่บกพร่อง
- เรื่องที่มีผลกระทบต่อประโยชน์หรือชื่อเสียงของบริษัท

ช่องทางแจ้งเบาะแสหรือข้อร้องเรียน

คณะกรรมการบริษัทเปิดโอกาสให้ผู้มีส่วนได้เสียสามารถติดต่อสื่อสารกับคณะกรรมการบริษัทและจะคุ้มครองสิทธิของผู้มีส่วนได้เสียที่แจ้งเบาะแสหรือร้องเรียนประเด็นต่างๆ โดยมีช่องทางการติดต่อสื่อสารโดยผ่านกรรมการตรวจสอบของบริษัท เพื่อดำเนินการตามกระบวนการที่บริษัทกำหนดและรายงานต่อคณะกรรมการบริษัทต่อไป ทั้งนี้ ช่องทางติดต่อ มีดังนี้

(1) ทางไปรษณีย์ โดยส่งมาที่ คณะกรรมการตรวจสอบ

บริษัท โรงพยาบาลวิภาวดี จำกัด (มหาชน)

51/3 ถนนงามวงศ์วาน แขวงลาดยาว เขตจตุจักร กรุงเทพมหานคร 10900

(2) ทางอีเมล โดยส่งมาที่ info@vibhavadi.com

กลไกการคุ้มครองผู้แจ้งเบาะแส

เพื่อสร้างความมั่นใจให้แก่ผู้แจ้งเบาะแส หรือผู้ร้องเรียน บริษัทให้ความสำคัญกับการเก็บข้อมูลการแจ้งเบาะแสหรือข้อร้องเรียนเป็นความลับ และได้กำหนดขั้นตอนการรับเรื่องและการสอบสวนไว้เป็นลายลักษณ์อักษร ซึ่งเรื่องร้องเรียนดังกล่าวจะรับรู้เพียงเฉพาะในกลุ่มบุคคลที่ได้รับมอบหมายเกี่ยวข้องด้วยเท่านั้น หากข้อมูลความลับดังกล่าวถูกเปิดเผย บริษัทจะติดตามสอบสวนบุคคลที่เปิดเผยมูลดังกล่าวและมีบทลงโทษผู้ที่กระทำการดังกล่าว

นอกจากนี้ ถือเป็นหน้าที่ของผู้บังคับบัญชาหรือหัวหน้าหน่วยงานของผู้ที่แจ้งเบาะแส หรือผู้ร้องเรียน ทุกคนในการใช้ดุลยพินิจสั่งการที่สมควรเพื่อคุ้มครองผู้แจ้งเบาะแส หรือผู้ร้องเรียน พยาน และบุคคลที่ให้ข้อมูลในการสืบสวนสอบสวนมิให้ต้องรับภัยอันตรายและความเดือดร้อน หรือความไม่ชอบธรรมอันเนื่องมาจากการแจ้งเบาะแส การร้องเรียน การเป็นพยานหรือการให้ข้อมูล

ทั้งนี้ ให้เป็นไปตามนโยบายการคุ้มครองและให้ความเป็นธรรมแก่พนักงานที่แจ้งเบาะแสะหรือร้องเรียนเกี่ยวกับการคอร์รัปชัน หรือไม่ปฏิบัติตามกฎหมาย กฎระเบียบ ข้อบังคับและจรรยาบรรณบริษัท

เพื่อความชัดเจนในการดำเนินการในเรื่องที่มีความเสี่ยงสูงกับการเกิดการคอร์รัปชัน คณะกรรมการบริษัท ผู้บริหาร และพนักงานของบริษัทต้องปฏิบัติตามด้วยความระมัดระวังในเรื่อง ดังต่อไปนี้



หมวดที่ 4 การเปิดเผยข้อมูลและความโปร่งใส

การเปิดเผยข้อมูลและความโปร่งใส

บริษัท ให้ความสำคัญต่อการเปิดเผยข้อมูลที่ถูกต้อง ครบถ้วน ทัวถึง เท่าเทียม และเท่าทันการณ์ ทั้งรายงานข้อมูลทางการเงิน ข้อมูลที่เป็นสาระสำคัญ ข่าวสารทั่วไปของบริษัท ตลอดจนข้อมูลอื่นๆ ที่อาจส่งผลกระทบต่อส่วนได้เสียของผู้ถือหุ้น หรือการตัดสินใจลงทุนซึ่งอาจส่งผลกระทบต่อราคาหุ้นหรือหลักทรัพย์โดยของ บริษัท เพื่อให้ผู้ถือหุ้น นักลงทุนและนักวิเคราะห์หลักทรัพย์ รวมถึงสาธารณชนทั่วไป ได้รับทราบ ถึงแม้ว่าจะมิได้มีการจัดตั้งหน่วยงานด้านผู้ลงทุนสัมพันธ์ขึ้นเป็นการเฉพาะ แต่ได้มอบหมายให้กรรมการผู้จัดการทำหน้าที่ในส่วนการให้ข้อมูลข่าวสารทั่วไปของบริษัท ผู้ถือหุ้นและนักลงทุนสามารถติดต่อได้ที่ สำนักงานบริษัท โรงพยาบาลวิภาวดี หมายเลขโทรศัพท์ 0-2561-1111 ต่อ 2421, 2424, 2427 โทรสาร 0-2561-1462 และทาง E-mail: info@vibhavadi.com บริษัทได้จัดให้มีการเผยแพร่ข้อมูลคำอธิบายและการวิเคราะห์ของฝ่ายจัดการรายไตรมาส รวมทั้งได้เผยแพร่ข้อมูลต่างๆ ผ่านเว็บไซต์ของบริษัทที่ www.vibhavadi.com โดยมีวัตถุประสงค์หลัก คือเพื่อให้มั่นใจว่าการลงทุนในหลักทรัพย์ของบริษัท เกิดจากการตัดสินใจที่ยุติธรรมและได้รับข้อมูลอย่างทั่วถึงเท่าเทียมกัน เป็นไปตาม นโยบายการเปิดเผยข้อมูลและสารสนเทศ ซึ่งบริษัท ได้ประกาศใช้และเผยแพร่ให้กรรมการ ผู้บริหาร และพนักงานทุกคน รับทราบและถือปฏิบัติ

คณะกรรมการบริษัทได้จัดให้มีรายงานความรับผิดชอบต่อรายงานทางการเงิน ควบคู่ไปกับรายงานการตรวจสอบของผู้สอบบัญชี แสดงไว้ในรายงานประจำปี และแบบแสดงรายการข้อมูลประจำปี เพื่อให้ฝ่ายจัดการมีความตระหนักรู้ถึงพันธกิจ และหน้าที่ความรับผิดชอบต่อข้อมูลและรายงานทางการเงินที่ต้องมีความถูกต้องครบถ้วนก่อนที่จะมีการแพร่หลายต่อผู้ลงทุน

นอกจากนี้ บริษัท ได้จัดให้มีหน่วยงานทำหน้าที่นักลงทุนสัมพันธ์ เพื่อเป็นช่องทางการติดต่อโดยตรงกับนักลงทุน นักวิเคราะห์ ทั้งในและต่างประเทศ ตลอดจนถึงผู้ที่เกี่ยวข้อง หรือบุคคลภายนอกที่มีความสนใจในข้อมูลของบริษัท ซึ่งเป็นไปตามนโยบายการเปิดเผยข้อมูลและสารสนเทศของบริษัท

4.1 การกำกับดูแลกิจการ บริษัท ได้จัดทำและเปิดเผยนโยบายการกำกับดูแลกิจการที่ดี หลักการกำกับดูแลกิจการที่ดี จริยธรรมในการดำเนินธุรกิจ และจรรยาบรรณกรรมการบริษัท ผู้บริหาร และพนักงาน พร้อมทั้งรายงานผลการปฏิบัติตามนโยบายดังกล่าว โดยเผยแพร่บนเว็บไซต์ของบริษัท

4.2 นโยบายการดูแลสังคมและสิ่งแวดล้อม บริษัท ได้กำหนดไว้ในพันธกิจ (Mission) นโยบายการกำกับดูแลกิจการที่ดี และจริยธรรมในการดำเนินธุรกิจที่บริษัท ต้องปฏิบัติตามสังคมและสิ่งแวดล้อม สำหรับรายละเอียดการปฏิบัติตามนโยบายดังกล่าวอยู่ในหัวข้อ “การกำกับดูแลกิจการ” เรื่องการปฏิบัติตามหลักการกำกับดูแลกิจการที่ดีในเรื่องอื่นๆ (หมวดที่ 3 การคำนึงถึงบทบาทของผู้มีส่วนได้เสีย ข้อ 3.7 ข้อ 3.8 และข้อ 3.9) และหัวข้อ “รายงานการพัฒนาความยั่งยืน”

4.3 นโยบายด้านการบริหารความเสี่ยง บริษัท ได้จัดตั้งคณะกรรมการบริหารความเสี่ยง เพื่อทำหน้าที่กำกับดูแลการบริหารความเสี่ยงขององค์กรอย่างเป็นระบบ มีประสิทธิภาพและครอบคลุมในทุกด้าน พร้อมทั้งกำหนดนโยบายการบริหารความเสี่ยงอย่างเหมาะสม

4.4 โครงสร้างการถือหุ้น มีการเปิดเผยรายชื่อผู้ถือหุ้น 10 อันดับแรก ณ วันปิดสมุดทะเบียนผู้ถือหุ้นเพื่อประชุมสามัญประจำปี และ ณ วันสิ้นสุดแต่ละไตรมาสบนเว็บไซต์ของบริษัท

4.5 รายงานความรับผิดชอบของคณะกรรมการบริษัทต่อรายงานทางการเงิน คณะกรรมการบริษัทตระหนักถึงความสำคัญของการจัดทำรายงานทางการเงินที่ถูกต้อง มีความน่าเชื่อถือ และเป็นไปตามมาตรฐานการบัญชี เพื่อให้ให้นักลงทุนใช้ประกอบการตัดสินใจ จึงได้จัดทำรายงานความรับผิดชอบของคณะกรรมการบริษัทต่อการจัดทำรายงานทางการเงิน โดยแสดงควบคู่กับรายงานของผู้สอบบัญชีไว้ในรายงานประจำปี ซึ่งงบการเงินในปี 2564 ได้รับการรับรองแบบไม่มีเงื่อนไขและมีข้อสังเกตจากผู้สอบบัญชี นอกจากนี้บริษัท นำส่งงบการเงินต่อตลาดหลักทรัพย์แห่งประเทศไทย และสำนักงานคณะกรรมการกำกับหลักทรัพย์และตลาดหลักทรัพย์ตรงต่อเวลา โดยไม่ถูกสั่งแก้ไขงบการเงินของบริษัท แต่อย่างใด

4.6 การทำหน้าที่ของคณะกรรมการบริษัทและคณะกรรมการชุดย่อย มีการเปิดเผยบทบาทและหน้าที่ของคณะกรรมการบริษัทและคณะกรรมการชุดย่อย จำนวนครั้งของการประชุมจำนวนครั้งที่กรรมการบริษัทแต่ละคนเข้าร่วมประชุมในปีที่ผ่านมา

4.7 การถือครองหลักทรัพย์กรรมการและผู้บริหาร มีการเปิดเผยการถือหุ้นและการเปลี่ยนแปลงการถือครองหุ้นบริษัท ระหว่างปีของกรรมการและผู้บริหารทั้งทางตรงและทางอ้อมไว้ในรายงานประจำปี และแบบแสดงรายการข้อมูลประจำปี (แบบ56-1)

4.8 ค่าตอบแทนกรรมการและผู้บริหาร มีการเปิดเผยรายละเอียดนโยบายการจ่ายค่าตอบแทนแก่กรรมการและผู้บริหาร รวมทั้ง รูปแบบลักษณะ และจำนวนค่าตอบแทนได้รับจากการเป็นกรรมการบริษัทและกรรมการชุดย่อย

4.9 นโยบายรายงานการมีส่วนได้เสียของกรรมการ คณะกรรมการบริษัทได้กำหนดนโยบายให้กรรมการบริษัทและผู้บริหาร ต้องรายงานให้บริษัท รับทราบทุกครั้งถึงการมีส่วนได้เสียของตนและของบุคคลที่มีความเกี่ยวข้อง ภายใน 3 เดือนนับแต่วันที่ได้มีการแต่งตั้ง หรือวันที่มีการเปลี่ยนแปลง โดยให้เลขานุการบริษัทจัดส่งสำเนารายงานการมีส่วนได้เสียให้ประธานกรรมการบริษัท และประธานกรรมการตรวจสอบ ทราบภายใน 7 วันทำการนับแต่วันที่บริษัท ได้รับรายงานดังกล่าว โดยในปี 2564 กรรมการบริษัท และผู้บริหารได้ปฏิบัติตามนโยบายดังกล่าวอย่างเคร่งครัด นอกจากนี้ในการประชุมคณะกรรมการ กรรมการผู้มีส่วนได้เสียไม่มีส่วนร่วมในการตัดสินใจในวาระสำคัญ อีกทั้งบริษัท ได้เปิดเผยข้อมูลการมีส่วนได้เสียของกรรมการบริษัทและผู้บริหารดังกล่าวในจดหมายแจ้งมติที่ประชุมต่อระบบข่าวของตลาดหลักทรัพย์แห่งประเทศไทย

4.10 การพัฒนากรรมการและผู้บริหาร บริษัท ได้ให้ความสำคัญต่อการฝึกอบรม พัฒนาความรู้ ของกรรมการและผู้บริหารอย่างต่อเนื่อง โดยมีการเปิดเผยข้อมูลการเข้าพัฒนาและฝึกอบรมของกรรมการและผู้บริหารในแต่ละปีที่ผ่านมา

4.11 การทำรายการระหว่างกัน คณะกรรมการบริษัทได้กำหนดนโยบายให้บริษัท ต้องมีการปฏิบัติตามประกาศคณะกรรมการกำกับตลาดทุน โดยในกรณีที่เป็นการทำรายการระหว่างกันที่สำคัญ ถึงแม้ว่าจำนวนเงินที่อนุมัติจะอยู่ในอำนาจที่กรรมการบริหารที่กำกับฝ่ายงานสามารถอนุมัติได้ก็ตาม บริษัท จะนำเสนอให้คณะกรรมการบริหารพิจารณาให้ความเห็นชอบและ/หรืออนุมัติแล้วแต่กรณี หลังจากนั้นจะนำเรื่องที่มีขนาดรายการที่มีนัยสำคัญเข้าที่ประชุมคณะกรรมการตรวจสอบ และที่ประชุมคณะกรรมการบริษัทพิจารณาตามลำดับ เพื่อให้กรรมการตรวจสอบแสดงความเห็นหากมีความเห็นที่แตกต่าง และทำให้กรรมการบริษัทและผู้บริหารได้รับทราบรายละเอียดก่อนที่บริษัท จะดำเนินการแจ้งต่อตลาดหลักทรัพย์แห่งประเทศไทยตามรายละเอียดในหัวข้อ “รายการระหว่างกัน”

4.12 การรายงานผลการดำเนินงานรายไตรมาส ในกรณีที่กำไรสุทธิตามงบการเงินล่าสุดมีการเปลี่ยนแปลงจากงบการเงินในงวดเดียวกันของปีก่อนเกินกว่าร้อยละสิบ บริษัท ได้มีการเปิดเผยคำอธิบายผลการดำเนินงานรายไตรมาสมบนเว็บไซต์ของตลาดหลักทรัพย์แห่งประเทศไทยและเว็บไซต์ของบริษัท ในปี 2564 บริษัท ได้เปิดเผยรายงานผลการดำเนินงานรายไตรมาส จำนวน 4 ครั้ง

4.13 นโยบายการแจ้งเบาะแสการกระทำผิด (Whistleblowing Policy) คณะกรรมการบริษัทเปิดโอกาสให้พนักงานและผู้มีส่วนได้เสียในการแจ้งเบาะแส หรือข้อร้องเรียน เมื่อพบเรื่องที่น่าจะเป็นการกระทำผิดกฎหมาย การทุจริตหรือประพฤติมิชอบของพนักงานในบริษัท ตลอดจนพฤติกรรมที่อาจเป็นปัญหาและก่อให้เกิดความเสียหายต่อบริษัท รวมทั้งการรับข้อร้องเรียนในกรณีที่พนักงานและผู้มีส่วนได้เสียถูกละเมิดสิทธิ หรือไม่ได้รับความเป็นธรรม โดยผ่านช่องทางและกระบวนการที่บริษัทกำหนด

บริษัทจะรับฟังและดำเนินการกับทุกข้อร้องเรียนอย่างเสมอภาค โปร่งใส เป็นธรรม และเป็นไปตามขั้นตอนที่บริษัทกำหนดไว้ รวมทั้งข้อมูลของผู้ร้องเรียนจะถูกเก็บรักษาไว้เป็นความลับ โดยมีมาตรการคุ้มครองผู้ร้องเรียนที่เป็นระบบและยุติธรรม เพื่อให้มั่นใจได้ว่าผู้ร้องเรียนโดยสุจริตจะไม่ได้รับผลกระทบจากการแจ้งเบาะแสหรือข้อร้องเรียนดังกล่าว

4.14 ความสัมพันธ์กับผู้ลงทุน บริษัทถึงแม้ว่าจะมิได้มีการจัดตั้งหน่วยงานด้านผู้ลงทุนสัมพันธ์ขึ้นเป็นการเฉพาะ แต่ได้มอบหมายให้ กรรมการผู้จัดการทำหน้าที่ในส่วนการให้ข้อมูลข่าวสารทั่วไปของบริษัท ผู้ถือหุ้นและนักลงทุนสามารถติดต่อได้ที่ สำนักงานบริษัท หมายเลขโทรศัพท์ 0-2561-1111 ต่อ 2421, 2424, 2427 โทรสาร 0-2561-1462 และทาง E-mail: info@vibhavadi.com บริษัท ได้จัดให้มีการเผยแพร่ข้อมูลคำอธิบายและการวิเคราะห์ของฝ่ายจัดการรายไตรมาส รวมทั้งได้เผยแพร่ข้อมูลต่างๆ ผ่านเว็บไซต์ของบริษัทที่ www.vibhavadi.com เพื่อเป็นศูนย์กลางการติดต่อสื่อสารและเผยแพร่ข้อมูลข่าวสารที่สำคัญและเป็นประโยชน์ต่อนักลงทุนและผู้ที่เกี่ยวข้อง โดยยึดถือจรรยาบรรณนักลงทุนสัมพันธ์เป็นแนวทางในการปฏิบัติงาน สามารถดูรายละเอียดข้อมูลที่ทันเหตุการณ์ของบริษัทบนเว็บไซต์ของบริษัทในหัวข้อนักลงทุนสัมพันธ์ และระบบข่าวของ



ตลาดหลักทรัพย์แห่งประเทศไทย

นอกจากนี้บริษัทฯ ได้จัดทำเว็บไซต์ที่มีทั้งข้อมูลทางการเงินและข้อมูลที่มีใช้ทางการเงิน เพื่อให้ผู้ถือหุ้น นักลงทุน ได้รับทราบข้อมูลต่างๆ ได้อย่างเพียงพอ เช่น จุดเด่นทางการเงิน นโยบายและการจ่ายเงินปันผล โครงสร้างการถือหุ้น ข้อมูลราคาหุ้น ข้อมูลแจ้งตลาดหลักทรัพย์ ข่าวนักลงทุนสัมพันธ์ ปฏิทินกิจกรรมนักลงทุน รวมถึงรายงานประจำปี งบการเงิน หนังสือเชิญประชุมผู้ถือหุ้น และรายงานการประชุมผู้ถือหุ้นที่สามารถ Download ย้อนหลังได้ นอกจากนี้บริษัทฯ ยังมีการให้บริการข้อมูลและตอบข้อซักถามต่อผู้ถือหุ้น นักลงทุน และผู้ที่เกี่ยวข้องซึ่งติดต่อเข้ามาทางอีเมล โทรศัพท์ และจดหมายด้วย

หมวดที่ 5 ความรับผิดชอบของคณะกรรมการ

คณะกรรมการบริษัทมีบทบาทหน้าที่สำคัญในการชี้แนะทิศทางการดำเนินงานของบริษัทการติดตามดูแลการทำงานของฝ่ายจัดการ และการแสดงความรับผิดชอบต่อหน้าที่ เพื่อประโยชน์สูงสุดของบริษัท และผู้ถือหุ้น

5.1 โครงสร้างคณะกรรมการบริษัท

คณะกรรมการบริษัท ประกอบด้วยผู้ทรงคุณวุฒิที่มากด้วยประสบการณ์ ในหลายๆ ด้าน กรรมการทุกท่านมีส่วนร่วมในการกำหนดวิสัยทัศน์ ภารกิจ กลยุทธ์ เป้าหมาย แผนธุรกิจและงบประมาณของบริษัท ตลอดจนกำกับดูแลให้ฝ่ายบริหารดำเนินการให้เป็นไปตามแผนที่กำหนดไว้ อย่างมีประสิทธิภาพและประสิทธิผล เพื่อเพิ่มมูลค่าสูงสุดให้กับบริษัทและผู้ถือหุ้น คณะกรรมการมีการประชุมทุก 3 เดือน เพื่อพิจารณาการรายงานผลงานของฝ่ายบริหาร และงบการเงินของบริษัท

(1) องค์ประกอบของคณะกรรมการบริษัท

1. คณะกรรมการบริษัทไม่จำเป็นต้องเป็นผู้ถือหุ้นของบริษัท
 2. คณะกรรมการบริษัทประกอบด้วยกรรมการจำนวนไม่น้อยกว่า 5 คน และกรรมการไม่น้อยกว่ากึ่งหนึ่งของจำนวนกรรมการทั้งหมดจะต้องมีถิ่นที่อยู่ในราชอาณาจักรไทย
 3. โครงสร้างคณะกรรมการบริษัท ต้องประกอบด้วยกรรมการอิสระอย่างน้อย 1 ใน 3 ของกรรมการทั้งหมด แต่ต้องไม่น้อยกว่า 3 คน โดยกรรมการอิสระจะต้องมีความเป็นอิสระจากการควบคุมของผู้บริหาร ผู้ถือหุ้นรายใหญ่และต้องไม่มีส่วนเกี่ยวข้องหรือมีส่วนได้เสียในทางการเงิน และการบริหารกิจการ อีกทั้งมีคุณสมบัติครบถ้วนตามหลักเกณฑ์ กรรมการอิสระ ตามที่กำหนดในประกาศคณะกรรมการ กำกับตลาดทุน ที่ ทจ.28/2551 เรื่อง การขออนุญาตและการอนุญาตให้เสนอขายหุ้นที่ออกใหม่ (“ประกาศ ทจ.25/2551”)
 4. คณะกรรมการบริษัท ประกอบด้วยกรรมการตรวจสอบไม่น้อยกว่า 3 คน โดยคณะกรรมการตรวจสอบนี้ต้องมีคุณสมบัติครบถ้วนตามประกาศ ทจ. 28/2551 อีกทั้งมีขอบเขตหน้าที่และความรับผิดชอบตามที่ตลาดหลักทรัพย์แห่งประเทศไทย (“ตลาดหลักทรัพย์”) ประกาศกำหนด
 5. คณะกรรมการบริษัทจะเลือกกรรมการคนหนึ่งเป็นประธานกรรมการบริษัท ในกรณีที่คณะกรรมการบริษัทพิจารณาเห็นสมควรอาจจะเลือกกรรมการบริษัทคนหนึ่งหรือหลายคนเป็นรองประธานกรรมการบริษัทก็ได้ คณะกรรมการอาจมอบหมายให้กรรมการคนหนึ่งหรือหลายคนปฏิบัติกรอย่างใดอย่างหนึ่งแทนคณะกรรมการก็ได้
- ณ 31 ธันวาคม 2564 คณะกรรมการบริษัทมีจำนวน 15 ท่าน ประกอบด้วย
- กรรมการที่ไม่ได้เป็นผู้บริหาร จำนวน 5 ท่าน ได้แก่ นายชำนาญ ชนะภัย, นายพงษ์พัฒน์ ปธานวนิช, นายประมุข อุณจักร, นายรัชช สมบูรณ์สิน, นางสาวฤกษ์จี กาญจนพิทักษ์
- กรรมการบริษัทที่เป็นผู้บริหาร จำนวน 5 ท่าน ได้แก่ นายชัยสิทธิ์ วิริยะเมตตากุล, นายสิทธิ ภาณุพัฒน์พงศ์, นางบวรพรรณ รัฐประเสริฐ, นางณาดา พัทธมขายน และนายพิจิตต์ วิริยะเมตตากุล
- กรรมการอิสระซึ่งมีคุณสมบัติที่เป็นอิสระตามหลักเกณฑ์ที่ ก.ล.ต. กำหนด จำนวน 5 ท่าน ได้แก่ นายศิโรตม์ สวัสดิ์พาณิชย์, นายนิคม ไวยรัชพานิช, นายชัยนรินทร์ สายรังษี, นายประเสริฐ ศรีอุฬารพงศ์ และพลเอก บุญเลิศ จันทราภาส
- โดยบริษัท มีจำนวนกรรมการที่ไม่รวมกรรมการอิสระเป็นไปตามสัดส่วนอย่างยุติธรรมของเงินลงทุนของผู้ถือหุ้น แต่ละกลุ่ม และมีกรรมการที่เป็นอิสระ 5 ท่าน คิดเป็น 33.33% ของกรรมการทั้งหมด และจำนวนกรรมการอิสระไม่น้อย

กว่า 1 ใน 3 ของกรรมการทั้งคณะ เป็นไปตามบทบัญญัติของพระราชบัญญัติหลักทรัพย์และตลาดหลักทรัพย์ (ฉบับที่ 4) พ.ศ. 2551

(2) คุณสมบัติของกรรมการอิสระ

กรรมการอิสระของบริษัทฯ ทุกคนมีคุณสมบัติครบถ้วนในการดำรงตำแหน่งเป็นกรรมการอิสระตามหลักเกณฑ์ที่บริษัท กำหนด อีกทั้งไม่มีกรรมการอิสระคนใดที่ดำรงตำแหน่งเป็นกรรมการในบริษัทจดทะเบียนมากกว่า 5 แห่ง

คณะกรรมการบริษัทเห็นชอบให้กำหนดคุณสมบัติ “กรรมการอิสระ” เป็นไปตามประกาศของคณะกรรมการกำกับตลาดทุน แต่ในทางปฏิบัติแล้วกรรมการอิสระของบริษัทฯ มีความเป็นอิสระอย่างแท้จริงจากฝ่ายบริหารและผู้ถือหุ้นรายใหญ่ของบริษัทฯ โดยกรรมการอิสระและผู้ที่เกี่ยวข้องไม่มีการถือหุ้นในบริษัท บริษัทใหญ่ บริษัทย่อย บริษัทร่วม ผู้ถือหุ้นรายใหญ่ หรือผู้มีอำนาจควบคุมของบริษัทฯ

(3) กระบวนการสรรหากรรมการ

คณะกรรมการบริษัทได้แต่งตั้งคณะกรรมการสรรหาและพิจารณาค่าตอบแทนดูแลกระบวนการสรรหาผู้ที่จะดำรงตำแหน่ง กรรมการให้เป็นไปอย่างโปร่งใส

(4) จำนวนบริษัทที่กรรมการไปดำรงตำแหน่ง

บริษัทฯ ได้เปิดเผยข้อมูลการดำรงตำแหน่งของกรรมการแต่ละคนในบริษัทอื่นไว้ในหัวข้อ “ข้อมูลส่วนบุคคลของกรรมการ บริษัทและผู้บริหาร” ซึ่งในปัจจุบันคณะกรรมการบริษัทไม่มีกรรมการที่ดำรงตำแหน่งกรรมการบริษัทจดทะเบียนมากกว่า 5 แห่ง อนึ่งคณะกรรมการบริษัทได้มีการกำหนดนโยบายให้กรรมการผู้จัดการไปดำรงตำแหน่งกรรมการในบริษัทอื่นที่เป็นบริษัท ย่อยและบริษัทร่วมของบริษัทฯ เพื่อให้เกิดความคล่องตัวในการบริหาร งานและสอดคล้องเป็นไปในทิศทางเดียวกันกับของบริษัทฯ

(5) การแยกตำแหน่ง

ประธานกรรมการบริษัทไม่ได้เป็นกรรมการที่เป็นผู้บริหาร โดยบริษัทฯ มีการกำหนดหน้าที่ความรับผิดชอบระหว่างกรรมการ บริษัทและผู้บริหารอย่างชัดเจน โดยกรรมการบริษัท มีหน้าที่กำหนดความรับผิดชอบในการกำหนดนโยบายและกำกับดูแลการ ดำเนินงานของผู้บริหารในระดับนโยบาย ขณะที่ผู้บริหารทำหน้าที่บริหารงานของบริษัทฯ ในด้านต่างๆ ให้เป็นไปตามนโยบายที่ กำหนด

(6) เลขานุการบริษัท

คณะกรรมการบริษัทได้แต่งตั้ง นางศศิธร นรไกร ซึ่งเป็นผู้มีความรู้ ความสามารถและประสบการณ์ที่เป็นประโยชน์ ให้ดำรงตำแหน่งเป็นเลขานุการบริษัท โดยให้มีบทบาทหน้าที่ความรับผิดชอบตามที่บริษัท กำหนดไว้

5.2 คณะกรรมการชุดย่อย

คณะกรรมการบริษัทได้แต่งตั้งคณะกรรมการชุดย่อยต่างๆ เพื่อช่วยคณะกรรมการพิจารณา กลั่นกรอง และปฏิบัติหน้าที่ เฉพาะเรื่อง และเสนอให้คณะกรรมการพิจารณาหรือรับทราบ โดยรายชื่อกรรมการรวมถึงขอบเขตและอำนาจหน้าที่ของ คณะกรรมการชุดย่อยต่างๆ ได้ระบุไว้แล้วในหัวข้อโครงสร้างการจัดการ

นอกจากนี้กรรมการและผู้บริหารระดับสูงของบริษัทฯ ไม่เคยเป็นพนักงานหรือหุ้นส่วนของบริษัทฯ สอบบัญชีภายนอกที่ บริษัทฯ ใช้บริการอยู่ในช่วง 2 ปีที่ผ่านมา

5.3 บทบาท หน้าที่ และความรับผิดชอบของคณะกรรมการบริษัท

(1) ภาวะผู้นำและวิสัยทัศน์

คณะกรรมการบริษัทประกอบด้วยบุคคลผู้มีความรู้ความสามารถ และประสบการณ์ที่เป็นประโยชน์ต่อบริษัท มีภาวะผู้นำ และมีความเป็นอิสระในการตัดสินใจ รวมทั้งกำกับดูแลกิจการของบริษัทฯ ให้เป็นไปตามวัตถุประสงค์และเป้าหมายที่ได้กำหนดไว้ เพื่อให้เกิดประโยชน์สูงสุดต่อบริษัท และผู้ถือหุ้น คณะกรรมการบริษัทเป็นผู้กำหนด วิสัยทัศน์ พันธกิจ ของบริษัท และให้มีการทบทวนเป็นประจำทุกปี โดยในปี 2564 ที่ประชุมคณะกรรมการบริษัท ได้พิจารณาทบทวนวิสัยทัศน์ของบริษัทฯ แล้วเห็นว่า ยังมีความเหมาะสมกับการดำเนินธุรกิจในปัจจุบัน นอกจากนี้คณะกรรมการบริษัทเป็นผู้ให้ความเห็นชอบ กลยุทธ์ เป้าหมาย



แผนงาน และงบประมาณประจำปีของบริษัทฯ ที่นำเสนอโดยฝ่ายจัดการ รวมทั้งจัดให้มีกลไกในการกำกับติดตาม ดูแลให้มีการนำกลยุทธ์ของบริษัทฯ ไปปฏิบัติ โดยคณะกรรมการบริษัทกำหนดให้ฝ่ายจัดการรายงานผลการปฏิบัติตามกลยุทธ์ที่ได้กำหนดไว้ปีละ 2 ครั้ง นอกเหนือจากการรายงานผลประกอบการผลการปฏิบัติงานและเรื่องสำคัญอื่นๆ ให้คณะกรรมการบริษัททราบเป็นประจำทุกไตรมาส ตลอดจนประเมินผลการปฏิบัติงานของฝ่ายจัดการให้เป็นไปตามเป้าหมายและแนวทางที่จะเพิ่มมูลค่าและความมั่นคงแก่บริษัทและผู้ถือหุ้น ขณะเดียวกันก็คำนึงถึงผลประโยชน์ของผู้มีส่วนได้เสียทุกฝ่าย

(2) ด้านการกำกับดูแลกิจการที่ดี

คณะกรรมการบริษัทตระหนักถึงความสำคัญของการกำกับดูแลกิจการที่ดี ได้กำหนดหลักการกำกับดูแลกิจการที่ดีไว้เป็นลายลักษณ์อักษร ประกอบด้วยข้อมูล 4 ส่วน คือ นโยบายการกำกับดูแลกิจการที่ดี หลักการกำกับดูแลกิจการที่ดี จริยธรรมในการดำเนินธุรกิจ และจรรยาบรรณกรรมการบริษัท ผู้บริหาร และพนักงาน โดย คณะกรรมการบริษัทมีการประเมินผลการปฏิบัติตามและทบทวนหลักการกำกับดูแลกิจการที่ดีเป็นประจำทุกปี มีการส่งเสริมให้เกิดการปฏิบัติตามหลักการกำกับดูแลกิจการที่ดี โดยมีการเผยแพร่ผ่านระบบอินทราเน็ตและเว็บไซต์ของบริษัท พร้อมทั้งได้แจกคู่มือให้กับกรรมการบริษัท ผู้บริหาร พนักงาน และกำหนดให้ทุกคนต้องปฏิบัติตามคู่มือดังกล่าวอย่างเคร่งครัด เพื่อสร้างจิตสำนึกในการปฏิบัติงาน สำหรับพนักงานใหม่บริษัทได้บรรจุหัวข้อจริยธรรมในการดำเนินธุรกิจและจรรยาบรรณไว้ในการปฐมนิเทศพนักงาน

คณะกรรมการบริษัทได้มีการติดตามให้มีการปฏิบัติตามหลักการกำกับดูแลกิจการที่ดี และได้กำหนดให้ผู้บังคับบัญชาทุกระดับมีหน้าที่ในการติดตามดูแลให้พนักงานในความรับผิดชอบของตนมีการปฏิบัติตามจริยธรรมในการดำเนินธุรกิจ และจรรยาบรรณกรรมการบริษัท ผู้บริหาร และพนักงาน เพื่อเสริมสร้างให้บริษัท มีระบบการบริหารจัดการที่ดี มีความโปร่งใสในการดำเนินธุรกิจ สำหรับผู้ที่ละเว้นการปฏิบัติตามจะได้รับโทษทางวินัยตามความเหมาะสม และอาจถูกดำเนินคดีตามกฎหมายในกรณีที่เป็นการกระทำผิดกฎหมาย และหากพนักงานมีข้อสงสัยที่ไม่สามารถปฏิบัติตามหรือตัดสินใจได้ ให้ปรึกษากับผู้บังคับบัญชาตามลำดับชั้น ซึ่งในกรณีที่มีข้อขัดแย้งให้ถือคำวินิจฉัยของกรรมการผู้จัดการ คณะกรรมการบริหาร คณะกรรมการบริษัท เป็นที่สิ้นสุด

(3) กำกับดูแลความขัดแย้งของผลประโยชน์

คณะกรรมการบริษัทให้ความสำคัญต่อกฎในการกำกับดูแลรายการที่อาจมีความขัดแย้งของผลประโยชน์ หรือรายการที่เกี่ยวข้องกัน ให้เป็นไปอย่างรอบคอบ ระมัดระวัง ด้วยความซื่อสัตย์สุจริต ซึ่งในการพิจารณารายการดังกล่าว จะต้องเป็นไปตามกฎหมายและข้อกำหนดของหน่วยงานกำกับดูแลที่เกี่ยวข้อง ซึ่งผู้มีส่วนได้เสียในรายการใดจะไม่สามารถเกี่ยวข้องกับกระบวนการพิจารณาอนุมัติรายการดังกล่าว รวมทั้งมีนโยบายการทำธุรกรรมกับบุคคลที่อาจมีความขัดแย้งทางผลประโยชน์ สำหรับผู้บริหารและพนักงาน เพื่อให้การทำธุรกรรมที่อาจมีความขัดแย้งทางผลประโยชน์ได้รับการปฏิบัติอย่างเป็นธรรม โปร่งใส สอดคล้องกับข้อกำหนดและกฎเกณฑ์ของกฎหมายและหน่วยงานกำกับดูแลที่เกี่ยวข้อง รวมทั้งกำกับดูแลให้มีการเปิดเผยข้อมูลอย่างถูกต้องครบถ้วนตามหลักการกำกับดูแลกิจการที่ดี ซึ่งสามารถดูรายละเอียดนโยบายดังกล่าวได้ในเว็บไซต์ของบริษัทฯ

สำหรับในปี 2564 บริษัทฯ ไม่มีการทำรายการที่เกี่ยวข้องกันที่เข้าข่ายต้องขออนุมัติจากผู้ถือหุ้น โดยได้เปิดเผยรายละเอียดรายการที่อาจมีความขัดแย้งของผลประโยชน์ไว้ในหัวข้อ “รายการระหว่างกัน”

(4) การกำกับดูแลระบบการควบคุมและการตรวจสอบภายใน

กำกับดูแลระบบการบริหารความเสี่ยงและการควบคุมภายใน

คณะกรรมการมีบทบาทสำคัญในการกำกับดูแลให้มีระบบการควบคุมภายใน (Internal Control) และการตรวจสอบภายใน (Internal Audit) ที่เหมาะสม โดยจัดให้มีบุคลากรหรือหน่วยงานที่มีความเป็นอิสระในการปฏิบัติหน้าที่ตรวจสอบระบบดังกล่าว (Independent Internal Auditor) รวมถึงจัดให้มีนโยบายบริหารความเสี่ยง (Risk Management Policy) การจัดการและควบคุมความเสี่ยงให้ครอบคลุมทั้งองค์กร เพื่อให้บริษัท มีระบบบริหารความเสี่ยงและการควบคุมภายในที่มีประสิทธิภาพ และมีการปฏิบัติที่เป็นไปตามกฎหมายและมาตรฐานที่เกี่ยวข้อง โดยให้มีการรายงานผลการดำเนินงานต่อคณะกรรมการบริษัททราบโดยผ่านการกลั่นกรองของคณะกรรมการชุดย่อยที่ได้รับมอบหมาย รวมทั้งให้มีการประเมินความเพียงพอของระบบการควบคุมภายในและการบริหารความเสี่ยง โดยให้คณะกรรมการชุดย่อยที่เกี่ยวข้องทำหน้าที่กลั่นกรองและนำเสนอต่อคณะกรรมการบริษัทพิจารณาให้ความเห็นชอบ

(5)การบริหารความเสี่ยง

คณะกรรมการบริษัท ได้มอบหมายให้คณะกรรมการบริหาร มีอำนาจ หน้าที่ และความรับผิดชอบในการบริหารงานในเรื่องเกี่ยวกับการดำเนินงานตามปกติธุระและงานบริหารของบริษัท กลั่นกรองและกำหนดนโยบาย แผนธุรกิจ งบประมาณ โครงสร้างการบริหารงาน และอำนาจการบริหารต่างๆ ของบริษัท การกำหนดหลักเกณฑ์ ในการดำเนินธุรกิจเพื่อสอดคล้องกับสภาพเศรษฐกิจ เพื่อเสนอให้ที่ประชุมคณะกรรมการบริษัทพิจารณาและอนุมัติและ/หรือให้ความเห็นชอบ รวมตลอดถึงการตรวจสอบและติดตามผลการดำเนินงานของบริษัท ตามนโยบายที่กำหนด

5.4 การประชุมคณะกรรมการ

คณะกรรมการบริษัทกำหนดให้มีการประชุมอย่างสม่ำเสมอและมีการประชุมวาระพิเศษเพิ่มตามความจำเป็น โดยมีวาระการประชุมที่สำคัญ ประกอบด้วยการพิจารณางบการเงินของบริษัทในแต่ละไตรมาส การติดตามความคืบหน้าของโครงการปรับปรุงบริษัท รวมทั้งการพิจารณานโยบายต่างๆ ที่สำคัญและติดตามผลการดำเนินงานของบริษัท โดยฝ่ายสำนักงานบริษัท ได้จัดทำหนังสือเชิญประชุมพร้อมทั้งวาระการประชุมและเอกสารให้กรรมการพิจารณาก่อนการประชุมล่วงหน้าอย่างน้อย 7 วัน เพื่อให้กรรมการมีเวลาในการพิจารณาศึกษาวาระการประชุมและเอกสารประกอบการประชุม ทั้งนี้ การประชุมคณะกรรมการชุดย่อยได้กำหนดให้มีการประชุมร่วมกันอย่างสม่ำเสมอและมีการบันทึกรายงานการประชุมไว้เป็นลายลักษณ์อักษรด้วย

การประชุมแต่ละครั้งได้มีการจัดบันทึกและจัดทำรายงานการประชุมเป็นลายลักษณ์อักษรทุกครั้ง และได้นำเสนอคณะกรรมการพิจารณาร่างรายงานการประชุมดังกล่าวก่อนทำการรับรองในการประชุมครั้งต่อไป รวมทั้งได้มีการจัดเก็บรายงานการประชุมของคณะกรรมการที่ผ่านการรับรองจากคณะกรรมการเพื่อพร้อมสำหรับการตรวจสอบจากคณะกรรมการและหน่วยงานที่เกี่ยวข้อง ทั้งนี้ ในปี 2564 คณะกรรมการบริษัทมีการประชุมวาระปกติรวมทั้งสิ้น 5 ครั้ง คณะกรรมการบริหารและกำกับกิจการที่ดีมีการประชุม 12 ครั้ง คณะกรรมการตรวจสอบมีการประชุมรวมทั้งสิ้น 6 ครั้ง คณะกรรมการสรรหาและพิจารณาค่าตอบแทนมีการประชุม 1 ครั้ง คณะกรรมการบริหารความเสี่ยงและการลงทุน มีการประชุม 1 ครั้ง โดยมีรายละเอียดการเข้าร่วมประชุมของกรรมการแต่ละท่านอยู่ในหัวข้อ ค่าตอบแทนกรรมการ กรรมการชุดย่อย และผู้บริหาร

1. การประชุมคณะกรรมการบริษัทให้เป็นไปตามหลักเกณฑ์ของกฎหมายและข้อบังคับของบริษัทซึ่งตามปกติคณะกรรมการของบริษัทกำหนดให้ต้องประชุมอย่างน้อย 3 เดือน ต่อครั้ง ในการเรียกประชุมคณะกรรมการให้ประธานกรรมการหรือผู้ซึ่งได้รับมอบหมายจากประธานกรรมการส่งหนังสือนัดประชุมไปยังกรรมการไม่น้อยกว่าเจ็ด (7) วัน ก่อนวันประชุม เว้นแต่ในกรณีที่จำเป็นเร่งด่วนเพื่อรักษาสิทธิหรือประโยชน์ของบริษัทจะแจ้งการนัดประชุมโดยวิธีอื่นและกำหนดวันประชุมให้เร็วกว่านั้นก็ได้

คณะกรรมการบริษัทสามารถจัดประชุมได้ ณ ที่อื่นเป็นที่ตั้งสำนักงานใหญ่ของบริษัท หรือสถานที่อื่นได้ตามที่เห็นสมควร

กรรมการตั้งแต่ 2 คน ขึ้นไป อาจร้องขอให้ประธานกรรมการเรียกประชุมกรรมการได้ในกรณีที่กรรมการตั้งแต่ 2 คนขึ้นไปร้องขอให้ประธานกรรมการหรือกรรมการที่ได้รับมอบหมายจากประธานกรรมการ กำหนดวันประชุมภายใน 14 วัน นับแต่วันที่ได้รับการร้องขอ

2. ในการประชุมคณะกรรมการ ต้องมีกรรมการมาประชุมไม่น้อยกว่ากึ่งหนึ่ง (1/2) ของจำนวนกรรมการทั้งหมดจึงจะเป็นองค์ประชุม ในกรณีที่ประธานกรรมการไม่อยู่ในที่ประชุมหรือไม่สามารถปฏิบัติหน้าที่ได้ ถ้ามีรองประธานกรรมการให้รองประธานกรรมการเป็นประธาน ถ้าไม่มีรองประธานกรรมการหรือมีแต่ไม่สามารถปฏิบัติหน้าที่ได้ ให้กรรมการซึ่งมาประชุมเลือกกรรมการคนหนึ่งเป็นประธานในที่ประชุม

3. ในการประชุมคณะกรรมการแต่ละครั้ง ประธานในที่ประชุมจะกำหนดให้กรรมการของบริษัทเข้าร่วมประชุมและดำเนินการใดๆ ในการประชุมดังกล่าวผ่านสื่ออิเล็กทรอนิกส์ก็ได้ โดยที่กรรมการอย่างน้อยหนึ่งในสาม (1/3) ขององค์ประชุมต้องอยู่ในที่ประชุมแห่งเดียวกัน และกรรมการทั้งหมดที่เข้าร่วมประชุมต้องอยู่ในประเทศไทยในขณะที่มีการประชุม

การประชุมผ่านสื่ออิเล็กทรอนิกส์ต้องมีกระบวนการรักษาความมั่นคงปลอดภัยด้านสารสนเทศโดยให้มีการบันทึกเสียง หรือทั้งเสียงและภาพแล้วแต่กรณี ของกรรมการทุกรายในที่ประชุมตลอดระยะเวลาที่มีการประชุม รวมทั้งข้อมูล



จรรยาทางคอมพิวเตอร์ที่เกิดจากการบันทึกดังกล่าวและมีระบบควบคุมการประชุมเป็นไปตามกฎหมายที่เกี่ยวข้อง

กรรมการบริษัทซึ่งเข้าร่วมประชุมคณะกรรมการผ่านสื่ออิเล็กทรอนิกส์ด้วยวิธีการและเป็นไปตามเงื่อนไขที่กล่าวมาข้างต้นถือว่าการเข้าร่วมประชุมอันสามารถนับเป็นองค์ประชุมได้ และถือว่าการประชุมคณะกรรมการผ่านสื่ออิเล็กทรอนิกส์ดังกล่าวมีผลเทียบกับการประชุมตามวิธีการที่บัญญัติไว้ในกฎหมายและข้อบังคับฉบับนี้

4. การวินิจฉัยชี้ขาดของที่ประชุมคณะกรรมการให้ถือเสียงข้างมาก โดยกรรมการคนหนึ่งมีเสียงหนึ่งเสียงในการลงคะแนน เว้นแต่กรรมการซึ่งมีส่วนร่วมได้เสียในเรื่องใด ไม่มีสิทธิออกเสียงลงคะแนนในเรื่องนั้น ถ้าคะแนนเสียงเท่ากันให้ประธานในที่ประชุมออกเสียงเพิ่มขึ้นอีกหนึ่งเสียงเป็นเสียงชี้ขาด

5. ให้ประธานกรรมการ หรือกรรมการที่ได้รับมอบหมายจากประธานกรรมการเป็นผู้กำหนดวันเวลาและสถานที่ในการประชุมคณะกรรมการบริษัทซึ่งสถานที่ที่ประชุมนั้นอาจกำหนดเป็นอย่างอื่น นอกเหนือไปจากท้องที่อันเป็นที่ตั้งสำนักงานใหญ่ของบริษัทหรือจังหวัดใกล้เคียงก็ได้ หากประธานกรรมการหรือกรรมการที่ได้รับมอบหมายจากประธานกรรมการ มิได้กำหนดสถานที่ที่ประชุม ให้ใช้สถานที่ตั้งสำนักงานใหญ่ของบริษัทเป็นสถานที่ประชุม

6. เลขานุการบริษัท ทำหน้าที่ในการจดบันทึกและจัดทำรายงานการประชุมให้แล้วเสร็จภายใน 14 วันทำการ จัดเก็บรายงานการประชุม เอกสารประกอบการประชุม สนับสนุนติดตามให้คณะกรรมการบริษัทสามารถปฏิบัติหน้าที่ให้เป็นไปตามกฎหมาย ข้อบังคับ และมติที่ประชุมผู้ถือหุ้น รวมทั้งประสานงานกับผู้ที่เกี่ยวข้อง

5.5 การประเมินตนเองของคณะกรรมการ

คณะกรรมการบริษัทประกอบด้วยคณะกรรมการผู้ทรงคุณวุฒิ และมีความสามารถ รวมถึงมีความเข้าใจและชำนาญในสายงานธุรกิจของบริษัทเป็นอย่างดี อย่างไรก็ตาม คณะกรรมการได้มีการติดตามการปฏิบัติงานด้านต่างๆ เช่น กลยุทธ์และการวางแผนธุรกิจ ความเสี่ยงและการควบคุมภายใน การดูแลมิให้เกิดความขัดแย้งทางผลประโยชน์ ติดตามรายงานทางการเงินและการดำเนินงานอย่างใกล้ชิดเพื่อมิให้เกิดข้อผิดพลาด รวมทั้งได้มีการประเมินผลการปฏิบัติงานของตนเอง เพื่อพิจารณาทบทวนผลงาน ปัญหา และอุปสรรคต่างๆ รวมทั้งการทำงานของคณะกรรมการให้มีประสิทธิภาพ

โดยได้กำหนดให้มีการประเมินผลการปฏิบัติงานของคณะกรรมการปีละ 1 ครั้ง ในรูปแบบการประเมินตนเองรายละเอียดประกอบด้วย 6 หัวข้อคือ

1. โครงสร้างของคณะกรรมการ
 2. บทบาทหน้าที่และความรับผิดชอบของคณะกรรมการ
 3. การประชุมคณะกรรมการ
 4. การทำหน้าที่ของคณะกรรมการ
 5. ความสัมพันธ์กับฝ่ายจัดการ
 6. การพัฒนาตนเองของกรรมการและการพัฒนาผู้บริหาร
- สรุปผลการประเมินคณะกรรมการทั้งคณะ เห็นว่าการดำเนินการในปี 2564 เหมาะสมดีแล้ว

การประเมินผลการปฏิบัติงานของคณะกรรมการบริษัท

การประเมินผลการปฏิบัติงานของคณะกรรมการจะจัดให้มีขึ้นทุกปี โดยผลคะแนนและข้อคิดเห็นของกรรมการจะนำไปใช้เพื่อการปรับปรุงการปฏิบัติหน้าที่ของคณะกรรมการในแต่ละปี และเพื่อให้การทำงานของคณะกรรมการมีประสิทธิภาพมากขึ้น

ในปี 2564 เลขานุการบริษัทได้จัดส่งแบบประเมินผลการปฏิบัติงานของคณะกรรมการบริษัทในภาพรวม และแบบประเมินผลการปฏิบัติงานของกรรมการบริษัทเป็นรายบุคคลให้กับกรรมการทุกท่านโดยกรรมการทุกท่านมีความเป็นอิสระในการทำแบบประเมินดังกล่าว และเมื่อทำแบบประเมินเรียบร้อยแล้วให้จัดส่งคืนกับเลขานุการบริษัท เพื่อรวบรวมและสรุปผลและรายงานให้คณะกรรมการบริษัทรับทราบในการประชุมคณะกรรมการบริษัท

สำหรับหลักเกณฑ์การประเมินผลคิดเป็นร้อยละจากคะแนนเต็มในแต่ละข้อ ดังนี้

เกณฑ์	คะแนน
ดีมาก	ตั้งแต่ร้อยละ 80 ขึ้นไป
ดี	ตั้งแต่ร้อยละ 70 ขึ้นไป
พอใช้	ตั้งแต่ร้อยละ 60 ขึ้นไป
ควรปรับปรุง	ตั้งแต่ร้อยละ 50 ขึ้นไป
ไม่ดี	น้อยกว่าร้อยละ 50

การประเมินผลงานประจำปีของคณะกรรมการบริษัททั้งคณะ

คณะกรรมการบริษัทจัดให้มีการประเมินผลการปฏิบัติงานของคณะกรรมการบริษัททั้งคณะ โดยแบ่งการประเมินเป็น 3 ด้าน ได้แก่

1. บทบาทหน้าที่และความรับผิดชอบของคณะกรรมการ
2. ความเป็นอิสระของกรรมการ
3. ความสัมพันธ์กับฝ่ายบริหารและผู้มีส่วนได้เสีย

ในปี 2564 ผลการประเมินโดยรวมอยู่ในเกณฑ์ “ดีมาก” มีคะแนนเฉลี่ย 97%

การประเมินผลงานประจำปีของคณะกรรมการบริษัทเป็นรายบุคคล

คณะกรรมการบริษัทจัดให้มีการประเมินผลการปฏิบัติงานของคณะกรรมการบริษัททั้งคณะ โดยแบ่งการประเมินเป็น 3 ด้าน ได้แก่

1. บทบาทหน้าที่และความรับผิดชอบของคณะกรรมการ
2. การทำหน้าที่ของกรรมการบริษัท
3. การพัฒนาตนเองของกรรมการบริษัท

ในปี 2564 ผลการประเมินโดยรวมอยู่ในเกณฑ์ “ดีมาก” มีคะแนนเฉลี่ย 95%

การประเมินผลงานประจำปีของคณะกรรมการชุดย่อย

คณะกรรมการบริษัทจัดให้มีการประเมินผลการปฏิบัติงานของคณะกรรมการชุดย่อยทุกชุด ประจำปี 2564 โดยให้กรรมการชุดย่อยแต่ละคนประเมินผลงานของคณะกรรมการชุดย่อยที่ตนดำรงตำแหน่งในภาพรวม ซึ่งผลการประเมินสรุป ได้ดังนี้

คณะกรรมการชุดย่อย	ผลประเมินการปฏิบัติงาน
คณะกรรมการตรวจสอบ	98%
คณะกรรมการบริหาร	97%
คณะกรรมการบริหารความเสี่ยงและการลงทุน	97%
คณะกรรมการสรรหาและพิจารณาค่าตอบแทน	93%
คณะกรรมการธรรมาภิบาล	95%

การประเมินผลงานประจำปีของกรรมการผู้จัดการ

คณะกรรมการบริษัทได้มอบหมายให้คณะกรรมการสรรหาและพิจารณาค่าตอบแทนโดยไม่รวมกรรมการสรรหาและพิจารณาค่าตอบแทนที่มีส่วนได้เสีย เป็นผู้พิจารณาประเมินผลการปฏิบัติของกรรมการผู้จัดการเป็นประจำทุกปี เพื่อนำไปใช้ในการกำหนดค่าตอบแทนของผู้บริหารสูงสุด โดยใช้แบบประเมินผลการปฏิบัติงานของกรรมการผู้จัดการ ซึ่งแบ่งการประเมินเป็น 4 ด้าน ได้แก่

1. ผลการดำเนินงาน
2. การวางแผนยุทธศาสตร์และการปฏิบัติตามแผน
3. ความเป็นผู้นำ
4. ความสัมพันธ์กับคณะกรรมการบริษัทและผู้มีส่วนได้เสีย

ซึ่งการประเมินดังกล่าวถือเป็นข้อมูลลับเฉพาะบุคคลไม่สามารถเปิดเผยได้



5.6 คำตอบแทน

คณะกรรมการบริษัทได้แต่งตั้งคณะกรรมการสรรหาและพิจารณาคำตอบแทน เพื่อดูแลให้กระบวนการพิจารณาคำตอบแทน กรรมการและผู้บริหารระดับสูงเป็นไปอย่างโปร่งใส

5.7 การพัฒนากรรมการและผู้บริหาร

โดยที่คณะกรรมการของบริษัททุกท่านเป็นผู้ที่มีความรู้ ความสามารถ ประสบการณ์ และความชำนาญ รวมถึง รับผิดชอบต่อหัวใจและรับผิดชอบต่อการดำเนินธุรกิจของบริษัทเป็นอย่างดี อย่างไรก็ตาม คณะกรรมการยังตระหนักและใส่ใจในการเข้าร่วม สนับสนุนและเปิดโอกาสให้ผู้เกี่ยวข้องได้เข้าร่วมในหลักสูตรต่างๆ ที่เห็นว่าอาจเป็นประโยชน์ต่อบริษัทอย่างสม่ำเสมอ

การเข้าอบรมและสัมมนาของกรรมการบริษัทในปี 2564

	รายชื่อ	ตำแหน่ง	หลักสูตร
1.นางญาดา	พัฒมชายน	กรรมการบริษัท	Introduction to Sustainability Reporting and the GRI Standards, GRI Academy Online
2.นายพิจิตต์	วิริยะเมตตาทกุล	กรรมการผู้จัดการ	Sustainable Business Strategy, Harvard Business School Online

การปฐมนิเทศกรรมการใหม่

บริษัท จัดให้มีการปฐมนิเทศสำหรับกรรมการที่เข้ารับตำแหน่งใหม่ เพื่อเตรียมความพร้อมในการปฏิบัติหน้าที่ของ กรรมการ และทำให้เข้าใจการดำเนินงาน โครงสร้างองค์กรและลักษณะธุรกิจของบริษัทฯ โดยมีการนำพาเยี่ยมชมโรงพยาบาล พร้อมนำเสนอประวัติบริษัทฯ สรุปภาพรวมธุรกิจและนโยบายธุรกิจให้กรรมการดังกล่าวได้รับทราบ พร้อมส่งมอบคู่มือกรรมการ บริษัทจดทะเบียนซึ่งประกอบด้วยสรุปเปรียบเทียบข้อบังคับของบริษัทฯ พ.ร.บ.หลักทรัพย์และตลาดหลักทรัพย์ พ.ร.บ. บริษัทมหาชนจำกัด รวมถึงกฎบัตรคณะกรรมการชุดต่างๆ นโยบายการกำกับดูแลกิจการที่ดี หลักการกำกับดูแลกิจการที่ดี จริยธรรม ในการดำเนินธุรกิจ และจรรยาบรรณกรรมการบริษัท ผู้บริหาร และพนักงาน นโยบายต่อต้านการคอร์รัปชันและระเบียบปฏิบัติ อื่นๆ นอกเหนือจากกฎระเบียบต่างๆ ที่เกี่ยวข้องจากหน่วยงานกำกับดูแลบริษัทจดทะเบียน เพื่อเป็นแนวทางในการปฏิบัติงาน ขณะดำรงตำแหน่งกรรมการ

5.8 แผนการสืบทอดงาน

คณะกรรมการบริษัทได้กำหนดแผนการสืบทอดงานในตำแหน่งงานบริหารที่สำคัญทุกระดับ ตั้งแต่ตำแหน่ง กรรมการผู้จัดการ ซึ่งเป็นผู้บริหารสูงสุดขององค์กร โดยเริ่มจากการสรรหาคัดเลือกบุคคลากรที่จะเข้ามารับผิดชอบให้เป็นไปอย่าง เหมาะสมโปร่งใส เตรียมความพร้อมในด้านต่างๆ จัดอบรมพัฒนาอย่างต่อเนื่อง ติดตามประเมินผล เพื่อสร้างผู้บริหารที่มีความรู้ความสามารถ เป็นผู้นำ มีความเป็นมืออาชีพ และซื่อสัตย์สุจริต ซึ่งจะทำให้การดำเนินงานของบริษัทฯ เป็นไปอย่างต่อเนื่อง และมีประสิทธิภาพ โดยมีขั้นตอนในการสร้างผู้บริหารเพื่อสืบทอดตำแหน่งผู้บริหารสูงสุด ดังนี้

- กำหนดคำอธิบายตำแหน่งผู้บริหารสูงสุด ความเกี่ยวข้องกับเป้าหมายและกลยุทธ์ขององค์กร รวมทั้งระบุคุณสมบัติ ความรู้ และทักษะที่ต้องการ
- คัดเลือกผู้บริหารระดับรองที่มีศักยภาพและความสามารถ
- วิเคราะห์คุณสมบัติเป็นรายบุคคลเพื่อหาจุดเด่นและสิ่งที่ต้องพัฒนาเพิ่มเติม
- จัดทำแผนพัฒนาเป็นรายบุคคล เพื่อส่งเสริมการพัฒนาศักยภาพและขีดความสามารถ
- รายงานผลการดำเนินงานตามแผนสืบทอดตำแหน่งต่อที่ประชุมคณะกรรมการบริษัทเป็นประจำทุกปี

ระบบการติดตาม

บริษัทมีผู้บริหารและผู้บังคับบัญชาของแต่ละฝ่ายงาน กำกับดูแลงาน ติดตาม และประเมินผลการปฏิบัติงานอย่างสม่ำเสมอ เพื่อให้มั่นใจว่าการควบคุมภายในได้ดำเนินการไปอย่างครบถ้วน เหมาะสม โดยมีคณะกรรมการตรวจสอบทำหน้าที่สอบทานระบบการควบคุมภายในผ่านสำนักงานตรวจสอบภายในซึ่งเป็นผู้รับผิดชอบในการตรวจสอบ วิเคราะห์ ประเมินผลการควบคุมภายใน การกำกับดูแล และการปฏิบัติตามกฎระเบียบ ข้อบังคับต่างๆ ของระบบงานอย่างต่อเนื่อง และรายงานผลการตรวจสอบโดยตรงต่อคณะกรรมการตรวจสอบซึ่งมีการประชุมร่วมกันเป็นประจำทุกเดือน หากพบข้อบกพร่องที่มีสาระสำคัญ

คณะกรรมการตรวจสอบจะรายงานต่อคณะกรรมการบริษัท เพื่อเสนอให้ดำเนินการปรับปรุงแก้ไข และให้มีการติดตามความคืบหน้าในการปรับปรุงข้อบกพร่องอย่างสม่ำเสมอ นอกจากนี้ มีการตรวจสอบด้านบัญชีการเงินโดยผู้สอบบัญชีรับอนุญาตและนำเสนอผลการตรวจสอบให้คณะกรรมการตรวจสอบพิจารณาเป็นประจำทุกไตรมาสและทุกปี

ความเห็นของคณะกรรมการตรวจสอบ

คณะกรรมการบริษัทเห็นว่าระบบการควบคุมภายในของบริษัทและระบบควบคุมดูแลการบริหารงานของบริษัทย่อยมีความเหมาะสมเพียงพอ โดยคณะกรรมการตรวจสอบไม่มีความเห็นที่แตกต่างจากความเห็นของคณะกรรมการบริษัท และผู้สอบบัญชีได้ให้ความเห็นว่าไม่มีข้อบกพร่องเกี่ยวกับระบบการควบคุมภายในที่มีสาระสำคัญ



การควบคุมภายในและการบริหารจัดการความเสี่ยง

บริษัท มุ่งมั่นให้ผู้บริหารตระหนักถึงความสำคัญของการควบคุมภายในที่มีประสิทธิภาพเพียงพอกับระดับความเสี่ยงที่ยอมรับได้ และเหมาะสมกับสถานะแวดล้อมต่างๆ ของงานหรือกิจกรรมของหน่วยงานนั้นๆ โดยจัดแบ่งหน้าที่และความรับผิดชอบเกี่ยวกับการควบคุมภายในของบริษัท ดังนี้

1. คณะกรรมการบริษัท และคณะกรรมการตรวจสอบมีหน้าที่รับผิดชอบในการจัดทำมีระบบการควบคุมภายในที่มีประสิทธิผล และบริหารความเสี่ยงให้อยู่ในระดับที่เหมาะสม โดยการกำหนดนโยบายเกี่ยวกับระบบการควบคุมภายใน การบริหารความเสี่ยง และทำการติดตามประเมินผลอย่างสม่ำเสมอ ว่าระบบที่วางไว้ดำเนินไปอย่างมีประสิทธิภาพหรือไม่ ทั้งนี้คณะกรรมการตรวจสอบมีหน้าที่สอบทานว่าองค์ประกอบของระบบการควบคุมภายในที่สำคัญทั้ง 5 ประการ ได้มีการปฏิบัติตามอย่างมีประสิทธิภาพ ดังนี้

- กิจกรรมมีสภาพแวดล้อมของการควบคุมที่ดี (Control Environment)
- กิจกรรมมีกระบวนการประเมินความเสี่ยงที่เหมาะสม (Risk Assessment)
- กิจกรรมมีกิจกรรมควบคุมที่ดี (Control Activities)
- กิจกรรมมีระบบสารสนเทศและการสื่อสารข้อมูลที่ดี (Monitoring and Evaluation)
- กิจกรรมมีการติดตามประมวลผลการควบคุมภายในและประเมินคุณภาพการปฏิบัติงานที่ดี

2. ผู้บริหาร มีหน้าที่ความรับผิดชอบในการนำนโยบายที่คณะกรรมการกำหนดไปปฏิบัติให้สัมฤทธิ์ผล บริษัทจึงมุ่งมั่นให้ผู้บริหารตระหนักถึงความสำคัญของการควบคุมภายใน และให้ผู้บริหารมีหน้าที่และความรับผิดชอบโดยตรง ในการจัดให้มีระบบการควบคุมภายในขึ้นในบริษัท ซึ่งได้แก่ งานหรือกิจกรรมต่างๆ ทุกระดับหรือแฝงอยู่ในวิถีดำเนินธุรกิจของผู้บริหาร ทั้งนี้ โดย

- ผู้บริหารระดับสูง เป็นผู้จัดให้มีการควบคุมภายในที่ครอบคลุมทุกองค์ประกอบในบริษัท รวมถึงปลูกฝังให้ผู้บังคับบัญชา มีวินัยและจิตสำนึกที่ดีในส่วนที่เกี่ยวกับการควบคุมภายใน
- ผู้บริหารระดับกลาง มีหน้าที่ในการจัดให้มีการควบคุมภายในในงานที่รับผิดชอบ ประเมินผลของระบบการควบคุมภายใน ปรับเปลี่ยนระบบให้มีความรัดกุมอยู่เสมอและสอบทานให้มีการปฏิบัติตามระบบการควบคุมภายใน

3. พนักงานทุกระดับ มีหน้าที่ปฏิบัติตามข้อบังคับ ระเบียบ คำสั่ง นโยบาย แผนงาน มาตรการ และระบบการควบคุมภายในต่างๆ ที่ฝ่ายบริหารวางไว้ โดยจะต้องให้ความสำคัญ และปฏิบัติตามสม่ำเสมอ ต่อเนื่องอย่างเคร่งครัด เพื่อให้ระบบการควบคุมภายในเกิดประสิทธิผล ซึ่งจะมีผลทำให้การดำเนินงานเป็นไปตามเป้าหมายอย่างมีประสิทธิภาพและประหยัด พนักงานทุกคนต้องมีจิตสำนึกตระหนักถึงความสำคัญของการควบคุมภายใน

4. การตรวจสอบภายใน โดยผู้ตรวจสอบภายในมีหน้าที่และความรับผิดชอบโดยตรงในเรื่องการประเมินผลการควบคุมภายใน และตรวจสอบการปฏิบัติตามระบบที่มีอยู่เป็นระยะๆ อย่างสม่ำเสมอเพื่อปรับปรุงให้มีมาตรการควบคุมต่างๆ ที่มีความเหมาะสมกับสถานการณ์ สิ่งแวดล้อมต่างๆ และความเสี่ยงที่แปรเปลี่ยนไป โดยผู้ตรวจสอบภายในสามารถเสนอแนะต่อผู้บริหารระดับสูงและระดับกลาง ให้จัดหามาตรการควบคุมภายในขึ้นในหน่วยงานต่างๆ ของบริษัท โดยมีนโยบายให้

- ผู้ตรวจสอบภายในมีอิสระในการตรวจสอบตามที่เห็นสมควร ตามมาตรฐาน การประกอบวิชาชีพตรวจสอบภายใน
- ผู้ตรวจสอบภายในมีสิทธิที่จะขอตรวจสอบทรัพย์สินและกิจกรรมต่างๆ รวมทั้งหนังสือ บัญชี เอกสารประกอบการบันทึกบัญชี จดหมายโต้ตอบและ รายงานต่างๆ ที่เกี่ยวข้อง
- ผู้ตรวจสอบภายในสามารถขอให้พนักงานของหน่วยรับตรวจ ให้ข้อมูลคำชี้แจง และส่งมอบเอกสารในเรื่องที่ทำการตรวจสอบ

ทั้งนี้ บุคลากรทุกระดับจะต้องให้ความร่วมมืออย่างเต็มที่ รวมทั้งให้ข้อมูลที่สมบูรณ์ต่อผู้ตรวจสอบภายในและผู้สอบบัญชีของบริษัท ซึ่งหน้าที่ตรวจสอบและประเมินขั้นตอน กระบวนการ ตลอดจนระบบของการควบคุมภายในว่ามีอยู่เพียงพอ มีประสิทธิภาพ สามารถตอบสนองต่อเป้าหมายได้อย่างสมบูรณ์หรือไม่ รวมทั้งมีหน้าที่เสนอแนะว่ามีจุดใดที่ควรปรับปรุงแก้ไขให้ดีขึ้นตามที่เห็นเหมาะสม

ในการประชุมคณะกรรมการบริษัทครั้งที่ 1/2564 เมื่อวันที่ 25 กุมภาพันธ์ 2564 คณะกรรมการบริษัทได้ประเมินระบบการควบคุมภายในจากรายงานผลการประเมินของคณะกรรมการตรวจสอบแล้วสรุปได้ว่า จากการประเมินระบบการควบคุมภายในของบริษัทในด้านต่างๆ 5 องค์ประกอบสรุป ได้ว่า บริษัทมีระบบการควบคุมภายในที่เพียงพอแล้ว ดังนี้

1. การควบคุมภายในองค์กร

ผู้บริหารและบุคลากรมีทัศนคติที่ดีและเอื้อต่อการควบคุมภายใน ผู้บริหารให้ความสำคัญกับการมีศีลธรรม จรรยาบรรณ และความซื่อสัตย์ และมีภาวะพิจารณาดำเนินการตามควรแก่กรณี ถ้าพบว่าบุคลากรประพฤติปฏิบัติที่ไม่เหมาะสม การยอมรับความรู้ความสามารถของผู้ปฏิบัติงาน การรับทราบข้อมูลและการวินิจฉัยสิ่งที่ตรวจพบหรือสิ่งที่ต้องตรวจสอบ ปรัชญาและรูปแบบการทำงานของผู้บริหารเหมาะสมต่อการพัฒนาการควบคุมภายในและดำรงไว้ซึ่งการควบคุมภายในที่มีประสิทธิผล โครงสร้างองค์กร การมอบอำนาจหน้าที่ความรับผิดชอบและจำนวนผู้ปฏิบัติงานเหมาะสมกับงานที่ปฏิบัติ นโยบายและการปฏิบัติ ด้านบุคลากรเหมาะสมในการจูงใจและสนับสนุนผู้ปฏิบัติงาน

สภาพแวดล้อมของการควบคุมของบริษัท โรงพยาบาลวิภาวดี จำกัด (มหาชน) ภาพรวมมีความเหมาะสม และมีส่วนทำให้การควบคุมภายในเพียงพอ มีประสิทธิผล เช่น

1. บริษัทฯ ได้จัดโครงสร้างขององค์กรและสายงานบังคับบัญชาที่ชัดเจนและเหมาะสม มีการมอบอำนาจหน้าที่และความรับผิดชอบเป็นลายลักษณ์อักษร พนักงานทุกคนทราบถึงบทบาท อำนาจ หน้าที่ และความรับผิดชอบ รวมทั้งตระหนักถึงหน้าที่ความรับผิดชอบของตน
2. บริษัทฯ ได้วิเคราะห์พื้นฐานความรู้ทางการศึกษา ทักษะที่จำเป็นในการปฏิบัติงาน และประเมินความรู้ความชำนาญในการปฏิบัติงาน เพื่อให้บุคลากรมีความรู้ ทักษะ และความสามารถในการปฏิบัติงานที่ได้รับมอบหมาย และตามคำบรรยายลักษณะงาน (Job Description)
3. บริษัทฯ กำหนดนโยบายและวิธีบริหารทรัพยากรบุคคลไว้เป็นลายลักษณ์อักษร เช่น การคัดเลือก การฝึกอบรม การเลื่อนตำแหน่ง การจ่ายผลประโยชน์ตอบแทน เป็นต้น
4. บริษัทฯ และบริษัทในกลุ่มได้กำหนดนโยบายและระเบียบปฏิบัติเป็นลายลักษณ์อักษรเกี่ยวกับความซื่อสัตย์และจริยธรรม โดยกำหนดนโยบายด้านการกำกับดูแลกิจการที่ดีตามหลักมาตรฐานสากล คณะกรรมการกำกับดูแลกิจการที่ดีของบริษัทฯ ได้ประชุมร่วมกันไตรมาสละ 1 ครั้ง เพื่อกำกับดูแลให้บุคลากรทุกคนในองค์กรปฏิบัติตามนโยบายที่กำหนด
5. ผู้บริหารมีปรัชญาและรูปแบบในการทำงาน เช่น มีทัศนคติที่ดีและสนับสนุนการปฏิบัติหน้าที่เกี่ยวกับการบัญชี ระบบการจัดการสารสนเทศ ทรัพยากรบุคคล การติดตามประเมินผล การตรวจสอบภายในและการตรวจสอบภายนอก มีการบริหารความเสี่ยงเกี่ยวกับการดำเนินงานที่สำคัญ

2. การประเมินความเสี่ยง

บริษัทฯ กำหนดวัตถุประสงค์ระดับองค์กรที่ชัดเจน วัตถุประสงค์ระดับองค์กรและวัตถุประสงค์ระดับกิจกรรมสอดคล้องกัน ในการที่จะทำงานให้สำเร็จด้วยงบประมาณและทรัพยากรบุคคลที่กำหนดไว้อย่างเหมาะสม ฝ่ายบริหารมีการระบุความเสี่ยงทั้งจากปัจจัยภายในและภายนอกที่อาจมีผลกระทบต่อ การบรรลุวัตถุประสงค์ขององค์กร บริษัทฯ มีการวิเคราะห์ความเสี่ยงและการบริหารความเสี่ยงที่เหมาะสม นอกจากนี้มีกลไกที่ชี้ให้เห็นถึงความเสี่ยงที่เกิดจากการเปลี่ยนแปลง เช่น การเปลี่ยนแปลงวิธีการจัดการ เป็นต้น



1. บริษัทฯ มีการกำหนดนโยบายการบริหารความเสี่ยงองค์กร โดยมีคณะกรรมการบริหารความเสี่ยงทำหน้าที่กำกับดูแลและกำหนดกรอบความเสี่ยงเพื่อการบริหารจัดการในภาพรวมองค์กร โดยครอบคลุมความเสี่ยงด้านบริหารจัดการเงินการประกอบธุรกิจ และมีคณะกรรมการบริหารความเสี่ยงงานที่เกี่ยวข้องกับงานด้านคลินิก ความปลอดภัยยาชีวอนามัยและสิ่งแวดล้อม
2. บริษัทฯ มีการกำหนดวัตถุประสงค์ขององค์กรที่ชัดเจนครอบคลุมสิ่งที่องค์กรต้องการบรรลุวัตถุประสงค์ระดับกิจกรรมที่เกี่ยวข้องกับกระบวนการทำงานที่สำคัญขององค์กร และสอดคล้องเชื่อมโยงกับวัตถุประสงค์และแผนยุทธศาสตร์ขององค์กร ผู้บริหารมีการระบุความเสี่ยงในระดับองค์กร และครอบคลุมในทุกระดับกิจกรรมที่สำคัญ

3. การควบคุมการปฏิบัติงานของฝ่ายบริหาร

บริษัทฯ มีนโยบายและวิธีปฏิบัติงานที่ทำให้มั่นใจว่า เมื่อนำไปปฏิบัติแล้วจะเกิดผลสำเร็จตามที่ฝ่ายบริหารกำหนดไว้ กิจกรรมเพื่อการควบคุมจะชี้ให้ผู้ปฏิบัติงานเห็นความเสี่ยงที่อาจเกิดขึ้นในการปฏิบัติงานเพื่อให้เกิดความระมัดระวังและสามารถปฏิบัติงานให้สำเร็จตามวัตถุประสงค์ เช่น

การควบคุมภายในด้านการบริหาร บริษัทฯ กำหนดพันธกิจและวัตถุประสงค์ขององค์กรเป็นลายลักษณ์อักษรและสื่อความให้บุคลากรทุกคนเข้าใจ เพื่อให้การดำเนินงานบรรลุตามวัตถุประสงค์ พร้อมทั้งมีการวางแผนการดำเนินงาน การจัดสรรทรัพยากรงบประมาณ และอัตรากำลัง นอกจากนี้ได้มีการกำหนดกระบวนการทำงานและมีการติดตามผล เพื่อให้บุคลากรปฏิบัติงานอย่างมีประสิทธิภาพ ประสิทธิภาพ และปฏิบัติตามกฎหมาย ระเบียบข้อบังคับ และมาตรฐานที่กำหนด

1. การควบคุมภายใน ด้านการเงินการบัญชี บริษัทฯ มีการควบคุมภายในเกี่ยวกับการเก็บเงิน รักษาเงิน การรับจ่ายเงินฝากธนาคาร และเงินยืมตรง เป็นไปตามระเบียบที่กำหนด มีการบันทึกบัญชีครบถ้วนถูกต้องและสม่ำเสมอ
2. การควบคุมภายใน ด้านการจัดซื้อจัดจ้าง บริษัทฯ มีระเบียบและข้อกำหนดว่าด้วยการพัสดุ เพื่อนำไปปฏิบัติในการจัดซื้อจัดจ้าง ซึ่งได้กำหนดหน้าที่ความรับผิดชอบในการจัดซื้อจัดจ้างไว้อย่างชัดเจน เช่น อำนาจการอนุมัติ การกำหนดความต้องการพัสดุการตรวจรับ การควบคุมและการเก็บรักษาพัสดุ
3. การควบคุมภายใน ด้านการบริหารทรัพยากรบุคคล มีกระบวนการสรรหาเพื่อให้ได้บุคลากรที่มีความรู้ความสามารถตามที่กำหนด มีระบบค่าตอบแทนที่เหมาะสมและเป็นธรรม มีการกำหนดหน้าที่ความรับผิดชอบ มาตรฐานการปฏิบัติงาน และระบบติดตามผลไว้อย่างชัดเจน มีระบบการให้ข้อมูลและการสื่อสารที่มีประสิทธิภาพเพียงพอ

ในภาพรวมบริษัทฯ มีกิจกรรมควบคุมที่เหมาะสมเพียงพอและมีประสิทธิผล โดยกำหนดให้มีนโยบายและระเบียบปฏิบัติเป็นลายลักษณ์อักษร ระบุการดำเนินงานในส่วนที่มีความเสี่ยงสำคัญและกำหนดกลไกในการควบคุมเพื่อป้องกันและลดข้อผิดพลาด มีการสอบทานรายงานทางการเงินและรายงานผลการดำเนินงานที่มีช่องทางทางการเงินโดยฝ่ายบริหาร คณะกรรมการตรวจสอบและคณะกรรมการบริษัทฯ มีการกำหนดให้ใช้ดัชนีวัดผลการดำเนินงานกับพนักงานทั้งองค์กร

การบริหารทรัพยากรบุคคลของบริษัทฯ มีการวางระบบด้านการบริหารทรัพยากรบุคคล และมีการควบคุมติดตามประเมินผลอย่างเพียงพอ ทั้งในด้านการสรรหา ค่าตอบแทน หน้าที่ความรับผิดชอบ การพัฒนาบุคลากร การปฏิบัติงานของบุคลากร และการสื่อสาร เพื่อให้พนักงานมีความรู้ความสามารถและการบริหารทรัพยากรบุคคลของบริษัทฯ มีประสิทธิภาพและเหมาะสม

4. ระบบสารสนเทศและการสื่อสารข้อมูล

บริษัทฯ มีระบบข้อมูลสารสนเทศที่เกี่ยวข้องกับการปฏิบัติงาน การรายงานทางการเงินและการดำเนินงาน การปฏิบัติตามนโยบายและระเบียบปฏิบัติต่างๆ ที่ใช้ในการควบคุมและดำเนินกิจกรรมขององค์กร รวมทั้งข้อมูลสารสนเทศที่ได้จากภายนอกองค์กร มีการสื่อสารไปยังผู้บริหารและผู้ภายในองค์กรในรูปแบบที่ช่วยให้ผู้รับข้อมูลสารสนเทศปฏิบัติหน้าที่ตามความรับผิดชอบได้อย่างมีประสิทธิภาพและประสิทธิผล และให้ความมั่นใจว่ามีการติดต่อสื่อสารภายในและภายนอกองค์กรที่มีผลทำให้องค์กรบรรลุวัตถุประสงค์และเป้าหมาย

5. การติดตามประเมินผล

บริษัทฯ มีการติดตามประเมินผลการควบคุมภายใน และประเมินคุณภาพการปฏิบัติงานโดยกำหนดวิธีปฏิบัติงานเพื่อติดตามการปฏิบัติตามระบบการควบคุมภายในอย่างต่อเนื่องและเป็นส่วนหนึ่งของกระบวนการปฏิบัติงานตามปกติของฝ่ายบริหาร ผู้ควบคุมงานและผู้มีหน้าที่เกี่ยวข้อง นอกจากนี้ยังมีการประเมินผลโดยการตรวจสอบของสำนักตรวจสอบภายในตามแผนการตรวจสอบประจำปีและคณะกรรมการตรวจสอบของบริษัทฯ ได้สอบทานผลการดำเนินงานการบริหารความเสี่ยงของบริษัทฯ อย่างสม่ำเสมอ กรณีพบข้อที่ควรปรับปรุงได้มีการกำหนดวิธีปฏิบัติ เพื่อให้ความมั่นใจว่า ข้อตรวจพบจากการตรวจสอบและการสอบทานได้รับการพิจารณาสนองตอบ และมีการวินิจฉัยสั่งการให้ดำเนินการแก้ไขข้อบกพร่องทันที

คณะกรรมการตรวจสอบได้สอบทานระบบการควบคุมภายในซึ่งประเมินโดยผู้บริหารและสำนักตรวจสอบภายใน ไม่พบประเด็นปัญหาหรือข้อบกพร่องที่เป็นสาระสำคัญ ซึ่งสอดคล้องกับความเห็นของผู้สอบบัญชีของบริษัทฯ ระบบการควบคุมภายในของบริษัทฯ มีความเพียงพอและมีประสิทธิผล

ทั้งนี้ บริษัทฯ ได้จัดให้มีบุคลากรอย่างเพียงพอที่จะดำเนินการตามระบบได้อย่างมีประสิทธิภาพ รวมทั้งมีระบบควบคุมภายในในเรื่องการติดตามควบคุม ดูแลการดำเนินงานของบริษัทฯ ย่อย ให้สามารถป้องกันทรัพย์สินของบริษัทฯ และบริษัทฯ ย่อย จากการที่กรรมการหรือผู้บริหารนำไปใช้โดยมิชอบ หรือโดยไม่มีอำนาจ รวมถึงการทำธุรกรรมกับบุคคลที่อาจมีความขัดแย้งและบุคคลที่เกี่ยวข้องกัน อย่างเพียงพอแล้ว สำหรับการควบคุมภายในในหัวข้ออื่นนอกเหนือจากข้างต้น คณะกรรมการเห็นว่า บริษัทฯ มีการควบคุมภายในที่เพียงพอแล้วเช่นกัน

6. หัวหน้างานตรวจสอบภายใน

ในการประชุมคณะกรรมการตรวจสอบ ครั้งที่ 2/2553 เมื่อวันที่ 14 พฤษภาคม 2553 ได้แต่งตั้ง นายมิ่งภิรมย์ ลัมจัญญศักดิ์ ดำรงตำแหน่งหัวหน้าสำนักงานตรวจสอบภายใน ตั้งแต่วันที่ 1 กรกฎาคม 2553

หัวหน้างานตรวจสอบภายใน

คณะกรรมการตรวจสอบได้เห็นชอบให้ นายมิ่งมิชชี่ ลิมจรรยาศักดิ์ ดำรงตำแหน่งหัวหน้าสำนักงานตรวจสอบภายใน เนื่องจากเป็นผู้มีความรู้ ความสามารถ และประสบการณ์ในสายงานดังกล่าวเป็นอย่างดี

ชื่อ-สกุล / ตำแหน่ง	คุณวุฒิการศึกษา	หลักสูตรการอบรมสัมมนา
นายมิ่งมิชชี่ ลิมจรรยาศักดิ์ หัวหน้าสำนักงานตรวจสอบภายใน	ปริญญาตรี คณะบริหารธุรกิจ วิชาเอกการบัญชี มหาวิทยาลัยรามคำแหง	1)มาตรฐานการปฏิบัติงานของผู้ตรวจสอบภายใน และผู้ เกี่ยวข้องกับงานตรวจสอบภายใน 2)ความท้าทายของผู้ตรวจสอบภายในต่อการสร้างมูลค่าเพิ่มใน ภาวะเศรษฐกิจปัจจุบัน(Internal Audit ' s Challenge in Value Adding) 3)การบริหารความเสี่ยง (ชั้น Advance) 4)ระบบการควบคุมภายในตามแนวทาง COSO 5)การปฏิบัติงานตรวจสอบภายในในระบบสารสนเทศ 6)เจาะประเด็นการทุจริตที่องค์กรต้องรู้ทันและจัดการให้จบเพื่อ ความยั่งยืนของธุรกิจ 7)CG Forum ครั้งที่ 2 “ Fraud Risk Management ” 8)การควบคุมภายในเกี่ยวกับรายงานทางการเงิน : กลยุทธ์การ เพิ่มมูลค่ากิจการ 9)CEO & Integrated Management — Audit 10)Micro MBA in Health : การแพทย์พอเพียงและการปฏิรูประบบ สาธารณสุข 11)Root Cause Analysis & Corrective Actions 12)JCI Standards for Hospitals, 5th Edition สำหรับหัวหน้า งานและมือขวา 13)ระบบคุณภาพ JCI 6th Edition : Update Change 14)Transition Course from ISO 9001:2008 to ISO 9001:2015 (Identifying the changes) 15)การป้องกันและควบคุมการติดเชื้อในโรงพยาบาลสำหรับ สำนักงาน 16)ความรู้ทั่วไปเกี่ยวกับโครงสร้างอาคารสถานที่และความ ปลอดภัย 17)การป้องกันและระงับอัคคีภัย 18)สถิติเบื้องต้นและการนำไปประยุกต์ใช้วิเคราะห์เหตุ 19)การกู้ชีพขั้นพื้นฐาน การป้องกันการติดเชื้อเบื้องต้นและโรค อุบัติใหม่ 20)โครงการพัฒนาทักษะผู้บริหาร

รายการระหว่างกัน

การเปิดเผยข้อมูลรายการระหว่างกัน

บริษัทฯ มีรายการระหว่างกันที่สำคัญกับบุคคลที่อาจมีความขัดแย้งของบริษัท สำหรับปี สิ้นสุด วันที่ 31 ธันวาคม 2564 ดังนี้

1. รายละเอียดเกี่ยวกับบุคคลที่อาจมีความขัดแย้งของบริษัทและลักษณะความสัมพันธ์

บุคคลที่อาจมีความขัดแย้ง	ลักษณะความสัมพันธ์
บริษัท ทิพยบดินทร์ จำกัด	บริษัทร่วม ถือหุ้นโดยบริษัท จำนวน ร้อยละ 40.57 และมีกรรมการร่วมกัน คือ นายชัยสิทธิ์ วิริยะเมตตาทกุล, นายพิจิตต์ วิริยะเมตตาทกุล และนายสิทธิ ภาณุพัฒน์พงศ์
บริษัท โรงพยาบาลวิภาวดี จำกัด	บริษัทร่วม ถือหุ้นโดยบริษัท จำนวน ร้อยละ 33.85 และมีกรรมการร่วมกัน คือ นายชัยสิทธิ์ วิริยะเมตตาทกุล, และนายสิทธิ ภาณุพัฒน์พงศ์
บริษัท โรงพยาบาลวิภาวดี-ปากเกร็ด จำกัด	ถือหุ้นโดย บริษัท โรงพยาบาลวิภาวดี จำกัด (“บริษัทร่วม”) จำนวนร้อยละ 88.46 และมีกรรมการร่วมกัน คือ นายพิจิตต์ วิริยะเมตตาทกุล, นายชัยสิทธิ์ วิริยะเมตตาทกุล และนายสิทธิ ภาณุพัฒน์พงศ์
บริษัท อินโนเวชั่น เทคโนโลยี จำกัด	ถือหุ้นโดยบริษัท จำนวนร้อยละ 7.67 และมีกรรมการร่วมกัน คือ นายชัยสิทธิ์ วิริยะเมตตาทกุล และมีกรรมการ / ผู้บริหาร ของบริษัท ได้แก่ นายชัยสิทธิ์ วิริยะเมตตาทกุล, นายชัยสิทธิ์ คุปต์วิวัฒน์ และนางศศิธร นรไกร
บริษัท สิ้นแพทย์ จำกัด	ถือหุ้นในบริษัท อินโนเวชั่น เทคโนโลยี จำกัด รวมกันคิดเป็นจำนวนร้อยละ 16.60
บริษัท สิ้นแพทย์ จำกัด	ถือหุ้นโดยบริษัท จำนวนร้อยละ 10 และมีกรรมการร่วมกัน คือ นายสิทธิ ภาณุพัฒน์พงศ์, นายชำนาญ ชนะภัย และนายชัยสิทธิ์ วิริยะเมตตาทกุล
บริษัท โรงพยาบาลเจ้าพระยา จำกัด (มหาชน)	ถือหุ้นโดยบริษัทจำนวน ร้อยละ 7.69 และมีกรรมการร่วมกัน คือ นายชัยสิทธิ์ วิริยะเมตตาทกุล, นางบวรพรรณ รัฐประเสริฐ และนายพงษ์พัฒน์ ปธานวนิช
บริษัท โรงพยาบาลเสรีรักษ์ จำกัด	ถือหุ้นโดยบริษัทจำนวน ร้อยละ 10 และมีกรรมการร่วมกัน คือ นายพิจิตต์ วิริยะเมตตาทกุล, นายชัยสิทธิ์ วิริยะเมตตาทกุล, นายสิทธิ ภาณุพัฒน์พงศ์ และนายชำนาญ ชนะภัย
บริษัท ส่งสัมพันธ์ จำกัด	ถือหุ้นโดย บริษัท โรงพยาบาลวิภาวดี จำกัด (“บริษัทร่วม”) จำนวนร้อยละ 50 และมีกรรมการร่วมกัน คือ นายชัยสิทธิ์ วิริยะเมตตาทกุล และนายสิทธิ ภาณุพัฒน์พงศ์
บริษัท โรงพยาบาลวิภาวดี-ชัยปราการ จำกัด	ถือหุ้นโดย บริษัท โรงพยาบาลวิภาวดี จำกัด (“บริษัทร่วม”) จำนวนร้อยละ 72.17 และมีกรรมการร่วมกัน คือ นายสิทธิ ภาณุพัฒน์พงศ์, นายชำนาญ ชนะภัย, นางบวรพรรณ รัฐประเสริฐ และนายพิจิตต์ วิริยะเมตตาทกุล
บริษัท โรงพยาบาลวิภาวดี-อมตะนคร จำกัด	ถือหุ้นโดย บริษัท โรงพยาบาลวิภาวดี จำกัด (“บริษัทร่วม”) จำนวนร้อยละ 75.11 และมีกรรมการร่วมกัน คือ นายชัยสิทธิ์ วิริยะเมตตาทกุล และนายสิทธิ ภาณุพัฒน์พงศ์
บริษัท โรงพยาบาลวิภาวดี-สมุทรสาคร จำกัด	ถือหุ้นโดย บริษัท โรงพยาบาลวิภาวดี จำกัด (“บริษัทร่วม”) จำนวนร้อยละ 100 และมีกรรมการร่วมกัน คือ นายชัยสิทธิ์ วิริยะเมตตาทกุล, นายชำนาญ ชนะภัย, นายรัชช สมบูรณ์สิน และนายสิทธิ ภาณุพัฒน์พงศ์



บุคคลที่อาจมีความขัดแย้ง	ลักษณะความสัมพันธ์
บริษัท โรงพยาบาลวิภาวดี - แผลมฉับ จำกัด	ถือหุ้นโดย บริษัท โรงพยาบาลวิภาวดี จำกัด (“บริษัทร่วม”) จำนวนร้อยละ 100 และ มีกรรมกรร่วมกัน คือ นายชัยสิทธิ์ วิริยะเมตตากุล และนายสิทธิ ภาณุพัฒน์พงศ์
บริษัท เอฟแอนด์เอส 79 จำกัด	มีผู้ถือหุ้นและกรรมกรร่วมกัน คือ นายชำนาญ ชนะภัย และนายพรชัย อรพินท์
บริษัท โรงพยาบาลวิภาวดี นวมินทร์ จำกัด	ถือหุ้นโดย บริษัท โรงพยาบาลวิภาวดี จำกัด (“บริษัทร่วม”) จำนวนร้อยละ 100 และ มีกรรมกรร่วมกัน คือ นายชัยสิทธิ์ วิริยะเมตตากุล, นายชำนาญ ชนะภัย, นายรัชช สมบูรณ์สิน และนายสิทธิ ภาณุพัฒน์พงศ์
บริษัท โรงพยาบาลบางโพ จำกัด	ผู้ถือหุ้นโดย บริษัท โรงพยาบาลวิภาวดี จำกัด จำนวน ร้อยละ 28.57 มีผู้บริหารของบริษัท ได้แก่ พลโทพร้อมพงษ์ พิระบูล และนายพิจิตต์ วิริยะเมตตากุล เป็นกรรมกร
บริษัท โรงพยาบาลมเหล็กซ์ จำกัด	ผู้ถือหุ้นโดย บริษัท โรงพยาบาลวิภาวดี จำกัด (“บริษัทร่วม”) จำนวนร้อยละ 51.72 และมีกรรมกรร่วมกัน คือ นายพิจิตต์ วิริยะเมตตากุล, นายชำนาญ ชนะภัย และนายสิทธิ ภาณุพัฒน์พงศ์
กรรมการ ได้แก่ นายชัยสิทธิ์ วิริยะเมตตากุล	บุคคลที่เกี่ยวข้อง

2. ประเภทและลักษณะของรายการระหว่างกัน

ชื่อผู้ที่เกี่ยวข้อง	มูลค่ารายการระหว่างกัน (ล้านบาท)			ลักษณะของรายการระหว่างกัน	เงื่อนไข/นโยบาย	ความเห็นคณะกรรมการตรวจสอบ
	ปี 2562	ปี 2563	ปี 2564			
บริษัท โรงพยาบาลวิภาวดี จำกัด	0.16	0.26	0.09	ค่าบริการรักษาพยาบาล	การกำหนดราคา /เงื่อนไข เป็นไปตามปกติของธุรกิจ ซึ่งเป็นไปในทางเดียวกันกับการกำหนดเงื่อนไขกับบุคคลหรือกิจการอื่นที่ไม่เกี่ยวข้องกัน	เป็นรายการที่มีลักษณะตามการค้าปกติทั่วไป และมีเงื่อนไขราคาที่สามารถเทียบเคียงได้กับคู่ค้ารายอื่นที่ไม่เกี่ยวข้องกัน
บมจ.เชียงใหม่รามธุรกิจการแพทย์	174.79	196.64	174.79	เงินปันผลรับ	บริษัทรับเงินปันผลจากบริษัทร่วมตามมติที่ประชุมสามัญประจำปีผู้ถือหุ้นในอัตราเดียวกันกับผู้ถือหุ้นรายอื่น	เป็นรายการที่มีลักษณะทั่วไปตามธุรกิจปกติโดยบริษัทได้รับเงินปันผลจากการถือหุ้นในบริษัทร่วมเช่นเดียวกันกับผู้ถือหุ้นรายอื่น
บริษัท โรงพยาบาลวิภาวดี ราม-ปากเกร็ด จำกัด	1.86	1.11	0.91	ค่าบริการรักษาพยาบาล	การกำหนดราคา /เงื่อนไข เป็นไปตามปกติของธุรกิจ ซึ่งเป็นไปในทางเดียวกันกับการ กำหนดเงื่อนไขกับบุคคลหรือกิจการอื่นที่ไม่เกี่ยวข้องกัน	เป็นรายการที่มีลักษณะตามการค้าปกติทั่วไป และมีเงื่อนไขราคาที่สามารถเทียบเคียงได้กับคู่ค้ารายอื่นที่ไม่เกี่ยวข้องกัน

ชื่อผู้ที่เกี่ยวข้อง	มูลค่ารายการระหว่างกัน (ล้านบาท)			ลักษณะของรายการระหว่างกัน	เงื่อนไข/นโยบาย	ความเห็นคณะกรรมการตรวจสอบ
	ปี 2562	ปี 2563	ปี 2564			
บริษัท อินโนเวชั่นเทคโนโลยี จำกัด	11.59	10.70	11.18	ค่าบริการรักษา ระบบวิศวกรรม ต่างๆ และ ระบบ แก๊สทางการแพทย์	การกำหนดราคา /เงื่อนไข เป็นไปตามปกติของธุรกิจ ซึ่งเป็นไปในทางเดียวกัน กับการกำหนดเงื่อนไขกับ บุคคลหรือกิจการอื่นที่ไม่ เกี่ยวข้องกัน	เป็นรายการที่มีลักษณะ ตามการค้าปกติทั่วไป และ มีเงื่อนไขราคาที่สามารถ เทียบเคียงได้กับคู่ค้าราย อื่นๆที่ไม่เกี่ยวข้องกัน
บริษัท อินโนเวชั่นเทคโนโลยี จำกัด	4.33	5.04	5.06	ดอกเบี้ย	บริษัทให้เงินกู้ระยะยาว วงเงิน 65 ล้านบาท อัตรา ดอกเบี้ย 4.90% ต่อปี และ วงเงินกู้ระยะสั้น จำนวน 25 ล้านบาท อัตรา ดอกเบี้ย 4%	เป็นรายการความช่วยเหลือ เหลือทางการเงินตามมติ คณะกรรมการบริษัท 2/2560 เมื่อ 15 พฤษภาคม 2560
	0.11	0	0.72	ค่าบริการรักษา พยาบาล	การกำหนดราคา /เงื่อนไข เป็นไปตามปกติของธุรกิจ ซึ่งเป็นไปในทางเดียวกัน กับการกำหนดเงื่อนไขกับ บุคคลหรือกิจการอื่นที่ไม่ เกี่ยวข้องกัน	เป็นรายการที่มีลักษณะ ตามการค้าปกติทั่วไป และ มีเงื่อนไขราคาที่สามารถ เทียบเคียงได้กับคู่ค้าราย อื่นๆที่ไม่เกี่ยวข้องกัน
	0.58	0.58	5.06	เงินปันผลรับ	บริษัทรับเงินปันผลจาก บริษัทตามมติที่ประชุม สามัญประจำปีผู้ถือหุ้นใน อัตราเดียวกันกับผู้ถือหุ้นราย อื่นๆ	เป็นรายการที่มีลักษณะ ทั่วไปตามธุรกิจปกติโดย บริษัทได้รับเงินปันผลจาก การถือหุ้นในบริษัทเช่น เดียว กันกับผู้ถือหุ้นราย อื่นๆ
บริษัท โรงพยาบาลเจ้าพระยา จำกัด (มหาชน)	10.87	10.87	9.06	เงินปันผลรับ	บริษัทรับเงินปันผลจาก บริษัทตามมติที่ประชุม สามัญประจำปีผู้ถือหุ้นใน อัตราเดียวกันกับผู้ถือหุ้นราย อื่นๆ	เป็นรายการที่มีลักษณะ ทั่วไปตามธุรกิจปกติโดย บริษัทได้รับเงินปันผลจาก การถือหุ้นในบริษัทเช่น เดียว กันกับผู้ถือหุ้นราย อื่นๆ
บริษัท สิ้นแพทย์ จำกัด	33.20	35	28.20	เงินปันผลรับ	บริษัทรับเงินปันผลจาก บริษัทตามมติที่ประชุม สามัญประจำปีผู้ถือหุ้นใน อัตราเดียวกันกับผู้ถือหุ้นราย อื่นๆ	เป็นรายการที่มีลักษณะ ทั่วไปตามธุรกิจปกติโดย บริษัทได้รับเงินปันผลจาก การถือหุ้นในบริษัทเช่น เดียว กันกับผู้ถือหุ้นราย อื่นๆ
บริษัท ทิพยดิษฐ์ จำกัด	0.65	0.71	1.66	ดอกเบี้ยรับ	บริษัทให้เงินกู้ระยะยาว 7 ปี จำนวน 112 ล้านบาท อัตราดอกเบี้ยร้อยละ 4.75	เป็นรายการให้ความช่วยเหลือ ทางการเงินตามมติ คณะกรรมการบริษัทครั้งที่ 4/2564 เมื่อ 19 ตุลาคม 2564

ชื่อผู้ที่เกี่ยวข้อง	มูลค่ารายการระหว่างกัน (ล้านบาท)			ลักษณะของรายการระหว่างกัน	เงื่อนไข/นโยบาย	ความเห็นคณะกรรมการตรวจสอบ
	ปี 2562	ปี 2563	ปี 2564			
กรรมการ ผู้บริหาร และพนักงาน	176.00	284	262.30	เจ้าหน้าที่สัญญาใช้เงิน	อัตราดอกเบี้ยร้อยละ 3.25 (ตั้งแต่ 1/06/64 ลดอัตราดอกเบี้ยเหลือ 2.25%)	เป็นรายการที่เป็นประโยชน์ต่อบริษัท เนื่องจากทำให้บริษัทมีทางเลือกแหล่งเงินทุนเพิ่มมากขึ้น โดยมีอัตราดอกเบี้ยที่ต่ำกว่า อัตราดอกเบี้ยเงินให้กู้ยืมของธนาคารพาณิชย์ ณ ขณะนั้น ซึ่งอยู่ที่ร้อยละ 2.50 และไม่กระทบสิทธิของผู้ถือหุ้น
	5.46	4.24	5.43	ดอกเบี้ยจ่าย	กำหนดชำระดอกเบี้ยทุก 3 เดือน กำหนดคืนเงินต้นวันที่ 30 มิถุนายน 2566* โดยมีเงื่อนไขว่าผู้ให้กู้สามารถไถ่ถอนเงินกู้ก่อนวันครบกำหนดได้และผู้กู้สามารถชำระคืนเงินกู้ก่อนวันครบกำหนดได้	

ความจำเป็นและความสมเหตุสมผลของรายการ

เนื่องจากการเข้าทำรายการระหว่างบริษัทหรือบริษัทย่อยกับบุคคลที่มีความขัดแย้งกันดังกล่าวข้างต้น มีลักษณะเป็นรายการที่มีเงื่อนไขการค้าปกติ และมีเงื่อนไขในลักษณะเดียวกับที่บริษัทพึงกระทำกับบุคคลภายนอก ซึ่งเป็นการเข้าทำรายการที่เป็นไปตามหลักการที่อนุมัติโดยที่ประชุมคณะกรรมการบริษัท ครั้งที่ 4/2551 เมื่อวันที่ 13 สิงหาคม 2551 ซึ่งคณะกรรมการตรวจสอบจะเป็นผู้พิจารณารายการดังกล่าว แต่สำหรับปีสิ้นสุดวันที่ 31 ธันวาคม 2564 นี้ไม่มีการทำรายการระหว่างกัน

นโยบายหรือแนวโน้มนำการทำรายการระหว่างกันในอนาคต

บริษัทกำหนดนโยบายในการทำรายการระหว่างกันในปัจจุบันและในอนาคต ดังนี้ ในการทำรายการระหว่างกันใดๆ บริษัทจะกำหนดข้อตกลงและเงื่อนไขต่างๆ ให้เป็นไปตามราคาและเงื่อนไขทางการค้าที่เป็นธรรมและไม่ก่อให้เกิดการถ่ายเทผลประโยชน์ และให้เป็นไปตามกฎหมาย และข้อกำหนดต่างๆ ทั้งนี้ บริษัทคาดว่าจะยังคงมีรายการระหว่างกันเกิดขึ้นอย่างต่อเนื่องในอนาคต อาทิ รายการที่เกี่ยวกับการทำธุรกรรมปกติทางการค้า อาทิ การให้บริการรักษาพยาบาล การให้บริการห้องปฏิบัติการทางการแพทย์ และการบำรุงรักษาระบบวิศวกรรม เป็นต้น ทั้งนี้ บริษัทได้แต่งตั้งคณะกรรมการตรวจสอบให้เป็นผู้ดำเนินการตรวจสอบและให้ความเห็นถึงความเหมาะสมของรายการ และพิจารณาเปิดเผยข้อมูลของรายการระหว่างกัน หรือรายการที่อาจมีความขัดแย้งทางผลประโยชน์ ให้มีความถูกต้องและครบถ้วนตามกฎหมายว่าด้วยหลักทรัพย์และตลาดหลักทรัพย์และข้อบังคับ ประกาศ คำสั่ง หรือข้อกำหนดของตลาดหลักทรัพย์แห่งประเทศไทย และตามมาตรฐานการบัญชีที่กำหนดโดยสมาคมนักบัญชีและผู้สอบบัญชีรับอนุญาตแห่งประเทศไทย ในกรณีที่คณะกรรมการตรวจสอบไม่มีความชำนาญในการพิจารณารายการระหว่างกันที่อาจเกิดขึ้น บริษัทจะจัดให้มีบุคคลที่มีความรู้ความชำนาญพิเศษ เช่น ผู้สอบบัญชีของบริษัท หรือผู้เชี่ยวชาญอิสระ เป็นผู้ให้ความเห็นเกี่ยวกับรายการระหว่างกันดังกล่าว

นอกจากนี้ รายการระหว่างกันที่อาจเกิดขึ้นในอนาคตนั้น คณะกรรมการบริษัทจะต้องปฏิบัติให้เป็นไปตามกฎหมายว่าด้วยหลักทรัพย์และตลาดหลักทรัพย์และข้อบังคับ ประกาศ คำสั่ง หรือข้อกำหนดของตลาดหลักทรัพย์แห่งประเทศไทย รวมถึงตลอดถึงการปฏิบัติตามข้อกำหนดเกี่ยวกับการเปิดเผยข้อมูล การทำรายการเกี่ยวโยงกัน และการได้มาหรือจำหน่ายไปซึ่งทรัพย์สินที่สำคัญของบริษัท และจัดให้คณะกรรมการตรวจสอบและผู้สอบบัญชีของบริษัทหรือผู้เชี่ยวชาญอิสระ (แล้วแต่กรณี) เป็นผู้ดำเนินการตรวจสอบและให้ความเห็นถึงความเหมาะสมของรายการและพิจารณาเปิดเผยข้อมูลของรายการระหว่างกันหรือรายการที่อาจมีความขัดแย้งทางผลประโยชน์ให้มีความถูกต้องและครบถ้วนตามที่กฎหมายกำหนด

มาตรการคุ้มครองผู้ลงทุน

บริษัทมีข้อกำหนดที่ชัดเจนเกี่ยวกับการทำรายการระหว่างกัน และการได้มาหรือจำหน่ายไปซึ่งทรัพย์สินที่สำคัญของบริษัทใน ข้อบังคับของบริษัทโดยกำหนดให้กรรมการ หรือบุคคลที่อาจมีความขัดแย้งมีส่วนได้เสีย หรืออาจมีความขัดแย้งทางผลประโยชน์อัน ใด ไม่มีสิทธิออกเสียงอนุมัติในเรื่องนั้นๆ นอกจากนี้ บริษัทกำหนดให้คณะกรรมการตรวจสอบให้ความเห็นเกี่ยวกับความจำเป็นและ ความเหมาะสมของรายการและพิจารณาเปิดเผยรายละเอียดของรายการในรายงานประจำปีของบริษัท

ในกรณีที่คณะกรรมการตรวจสอบไม่มีความชำนาญในการพิจารณารายการระหว่างกันที่อาจเกิดขึ้น บริษัทจะจัดหาผู้เชี่ยวชาญ อิสระหรือผู้สอบบัญชีของบริษัทเป็นผู้ให้ความเห็นเกี่ยวกับรายการระหว่างกันดังกล่าวเพื่อประกอบการตัดสินใจของคณะกรรมการหรือ ผู้ถือหุ้นของบริษัทแล้วแต่กรณี



รายงานความรับผิดชอบขอ

คณะกรรมการบริษัทต่อรายงานทางการเงิน

คณะกรรมการบริษัทได้ตระหนักถึงภาระหน้าที่และความรับผิดชอบในฐานะกรรมการบริษัท จดทะเบียนต้องบการเงินของบริษัท โรงพยาบาลวิภาวดี จำกัด (มหาชน) และบริษัทย่อย ซึ่งงบการเงินดังกล่าวได้จัดทำขึ้นตามมาตรฐานการรายงานทางการเงิน โดยมีการพิจารณาเลือกใช้นโยบายบัญชีที่เหมาะสมและถือปฏิบัติอย่างสม่ำเสมอ ประกอบกับการใช้ดุลยพินิจอย่างระมัดระวังและประมาณการที่สมเหตุสมผลในการจัดทำ มีการเปิดเผยข้อมูลสำคัญอย่างเพียงพอในหมายเหตุประกอบงบการเงิน ตลอดจนได้แสดงคำอธิบายและการวิเคราะห์ฐานะการเงินและผลการดำเนินงานของบริษัท และบริษัทย่อย เพื่อให้เกิดประโยชน์ต่อผู้ถือหุ้นและนักลงทุนทั่วไป ทั้งนี้งบการเงินดังกล่าวได้ผ่านการตรวจสอบและแสดงความเห็นอย่างไม่มีเงื่อนไขจากผู้สอบบัญชีรับอนุญาตที่เป็นอิสระ

นอกจากนี้คณะกรรมการบริษัทได้ส่งเสริมให้บริษัทฯ มีการปฏิบัติตามหลักการกำกับดูแลกิจการที่ดีและจัดให้มีระบบการบริหารจัดการความเสี่ยง ตลอดจนระบบการควบคุมภายในที่มีประสิทธิภาพและประสิทธิผล เพื่อให้มั่นใจได้ว่าการบันทึกข้อมูลทางบัญชีมีความถูกต้อง ครบถ้วน และเพียงพอที่จะดำรงรักษาไว้ซึ่งทรัพย์สินของบริษัท และบริษัทย่อย รวมถึงป้องกันไม่ให้เกิดการทุจริตหรือการดำเนินการที่ผิดปกติดังมีสาระสำคัญ

อนึ่งคณะกรรมการตรวจสอบของบริษัท ซึ่งประกอบด้วยกรรมการที่เป็นอิสระได้ทำหน้าที่สอบทานเกี่ยวกับคุณภาพของรายงานทางการเงินและระบบการควบคุมภายใน และได้แสดงความเห็นไว้ในรายงานคณะกรรมการตรวจสอบในรายงานประจำปี และแบบแสดงรายการข้อมูลประจำปี แบบ 56-1 One Report แล้ว

คณะกรรมการบริษัทจึงมีความเห็นว่า บริษัทฯ มีการกำกับดูแลกิจการที่ดี มีระบบการบริหารจัดการความเสี่ยงและระบบการควบคุมภายในที่มีความเพียงพอและเหมาะสม สามารถสร้างความเชื่อมั่นอย่างสมเหตุสมผลได้ว่างบการเงินของบริษัท และบริษัทย่อย สำหรับปี สิ้นสุดวันที่ 31 ธันวาคม 2564 ได้จัดทำและเปิดเผยโดยถูกต้องตามที่ควรในสาระสำคัญ



(นายนิคม ไวยรัชพานิช)

ประธานกรรมการ



(นายชัยสิทธิ์ วิริยะเมตตากุล)

ประธานกรรมการบริหาร

รายงานของผู้สอบบัญชีรับอนุญาต

เสนอ ผู้ถือหุ้นและคณะกรรมการ

บริษัท โรงพยาบาลวิภาวดี จำกัด (มหาชน)

ความเห็น

ข้าพเจ้าได้ตรวจสอบงบการเงินรวมของบริษัท โรงพยาบาลวิภาวดี จำกัด (มหาชน) และบริษัทย่อย (กลุ่มบริษัท) ซึ่งประกอบด้วยงบแสดงฐานะการเงินรวม ณ วันที่ 31 ธันวาคม 2564 งบกำไรขาดทุนเบ็ดเสร็จรวม งบแสดงการเปลี่ยนแปลงส่วนของผู้ถือหุ้นรวมและงบกระแสเงินสดรวมสำหรับปีสิ้นสุดวันเดียวกันและหมายเหตุประกอบงบการเงินรวม รวมถึงสรุปนโยบายการบัญชีที่สำคัญและข้าพเจ้าได้ตรวจสอบงบการเงินเฉพาะกิจการของบริษัท โรงพยาบาลวิภาวดี จำกัด (มหาชน) (บริษัท) ซึ่งประกอบด้วย งบแสดงฐานะการเงิน ณ วันที่ 31 ธันวาคม 2564 งบกำไรขาดทุนเบ็ดเสร็จ งบแสดงการเปลี่ยนแปลงส่วนของผู้ถือหุ้นและงบกระแสเงินสดสำหรับปีสิ้นสุดวันเดียวกันและหมายเหตุประกอบงบการเงิน รวมถึงสรุปนโยบายการบัญชีที่สำคัญ

ข้าพเจ้าเห็นว่า งบการเงินข้างต้นนี้แสดงฐานะการเงินรวมของบริษัท โรงพยาบาลวิภาวดี จำกัด (มหาชน) และบริษัทย่อย ณ วันที่ 31 ธันวาคม 2564 ผลการดำเนินงานรวมและกระแสเงินสดรวมสำหรับปีสิ้นสุดวันเดียวกัน และแสดงฐานะการเงินเฉพาะกิจการของบริษัท โรงพยาบาลวิภาวดี จำกัด (มหาชน) ณ วันที่ 31 ธันวาคม 2564 ผลการดำเนินงานและกระแสเงินสดสำหรับปีสิ้นสุดวันเดียวกัน โดยถูกต้องตามที่ควรในสาระสำคัญตามมาตรฐานการรายงานทางการเงิน

เกณฑ์ในการแสดงความเห็น

ข้าพเจ้าได้ปฏิบัติตามตรวจสอบตามมาตรฐานการสอบบัญชี ความรับผิดชอบของข้าพเจ้าได้กล่าวไว้ในวรรคความรับผิดชอบของผู้สอบบัญชีต่อการตรวจสอบงบการเงินในรายงานของข้าพเจ้า ข้าพเจ้ามีความเป็นอิสระจากกลุ่มบริษัทและบริษัทตามข้อกำหนดจรรยาบรรณของผู้ประกอบวิชาชีพบัญชีที่กำหนดโดยสภาวิชาชีพบัญชีในส่วนที่เกี่ยวข้องกับการตรวจสอบงบการเงิน และข้าพเจ้าได้ปฏิบัติตามความรับผิดชอบด้านจรรยาบรรณอื่นๆ ซึ่งเป็นไปตามข้อกำหนดเหล่านี้ ข้าพเจ้าเชื่อว่าหลักฐานการสอบบัญชีที่ข้าพเจ้าได้รับเพียงพอและเหมาะสมเพื่อใช้เป็นเกณฑ์ในการแสดงความเห็นของข้าพเจ้า

เรื่องสำคัญในการตรวจสอบ

เรื่องสำคัญในการตรวจสอบคือเรื่องต่างๆ ที่มีนัยสำคัญที่สุดตามดุลยพินิจของผู้ประกอบวิชาชีพของข้าพเจ้าในการตรวจสอบงบการเงินรวมและงบการเงินเฉพาะกิจการสำหรับงวดปัจจุบัน ข้าพเจ้าได้นำเรื่องเหล่านี้มาพิจารณาในบริบทของการตรวจสอบงบการเงินรวมและงบการเงินเฉพาะกิจการโดยรวมและในการแสดงความเห็นของข้าพเจ้า ทั้งนี้ข้าพเจ้าไม่ได้แสดงความเห็นแยกต่างหากสำหรับเรื่องเหล่านี้

การรับรู้รายได้จากการรักษาพยาบาลทั่วไป

กลุ่มบริษัทมีรายได้จากการรักษาพยาบาลทั่วไปรวมถึงการรักษาพยาบาลเกี่ยวกับโรคติดเชื้อไวรัสโคโรนา 2019 (COVID-19) ที่ถือเป็นบัญชีที่สำคัญต่องบการเงิน ในงบการเงินรวมมีจำนวนเงิน 6,257.52 ล้านบาท (คิดเป็นร้อยละ 79.47 ของรายได้รวม) และในงบเฉพาะกิจการมีจำนวนเงิน 2,966.20 ล้านบาท (คิดเป็นร้อยละ 82.96 ของรายได้รวม) ซึ่งจำนวนเงินมาจากปริมาณของรายการเป็นจำนวนมาก รวมถึงรายได้จากการรักษาพยาบาลมีหลายองค์ประกอบ ได้แก่ รายได้จากการขายยาและเวชภัณฑ์ รายได้ค่าบริการทางการแพทย์ รายได้ค่าห้องผู้ป่วย เป็นต้น รวมถึงมีส่วนลดสำหรับคู่สัญญาต่าง ๆ โดยเงื่อนไขที่ระบุไว้ในสัญญาที่ทำกับคู่สัญญามีความหลากหลาย ดังนั้น ข้าพเจ้าจึงให้ความสำคัญในการรับรู้รายได้ดังกล่าว



ข้าพเจ้าได้ตรวจสอบการรับรู้รายได้ของกลุ่มบริษัท โดยการประเมินระบบสารสนเทศและทดสอบระบบการควบคุมภายในที่เกี่ยวข้องกับวงจรรายได้ โดยการสอบถามผู้รับผิดชอบ ทำความเข้าใจและเลือกตัวอย่างเพื่อทดสอบการปฏิบัติตามการควบคุมที่กลุ่มบริษัทออกแบบไว้ นอกจากนี้ข้าพเจ้าได้สุ่มตัวอย่างรายการเกี่ยวกับบริการรักษาพยาบาลที่เกิดขึ้นในระหว่างปี เพื่อตรวจสอบกับเอกสารประกอบรายการเกี่ยวกับบริการรักษาพยาบาล ตรวจสอบด้วยวิธีการสุ่มตัวอย่าง ประทับกับได้วิเคราะห์เปรียบเทียบข้อมูลบัญชีรายได้แบบแยกย่อย วิเคราะห์อัตราส่วนของรายได้ที่สำคัญกับข้อมูลในอดีตและในกลุ่มอุตสาหกรรม เพื่อตรวจสอบความผิดปกติที่อาจเกิดขึ้นของรายการเกี่ยวกับบริการรักษาพยาบาลตลอดระยะเวลาบัญชี โดยเฉพาะรายการบัญชีที่ทำผ่านใบสำคัญทั่วไป

การรับรู้รายได้จากประกันสังคม

บริษัทย่อยมีรายได้จากประกันสังคมจากการเข้าร่วมทำสัญญาจ้างให้บริการทางการแพทย์ตามพระราชบัญญัติประกันสังคม พ.ศ. 2533 โดยมีรายได้จากประกันสังคมในงบการเงินรวมคิดเป็นร้อยละ 14.40 ของรายได้รวม ซึ่งบริษัทย่อยจะได้รับเงินจากสำนักงานประกันสังคมในส่วนของผู้ประกันตนที่เลือกใช้สิทธิรักษาพยาบาลกับโรงพยาบาล นอกจากนี้ บริษัทย่อยยังได้รับรายได้ค่าบริการทางการแพทย์จากกรณีโรคที่มีภาวะเสี่ยงและโรคที่มีค่าใช้จ่ายสูงส่วนเพิ่มอีก แต่รายได้ส่วนเพิ่มดังกล่าวการได้รับเงินในแต่ละครั้งต้องผ่านการพิจารณาจากสำนักงานประกันสังคมและการพิจารณาต้องใช้เวลานาน ในกรณีที่บริษัทย่อยได้ให้บริการทางการแพทย์แก่ผู้ประกันตนแล้วและทางบริษัทย่อยมีสิทธิที่จะได้รับเงินค่ารักษาพยาบาลตามสัญญาจ้างให้บริการทางการแพทย์ ฝ่ายบริหารจึงได้จัดทำประมาณการรายได้ค่าบริการทางการแพทย์กรณีโรคที่มีภาวะเสี่ยงและโรคที่มีค่าใช้จ่ายสูง ซึ่งเป็นการประมาณการทางบัญชีที่สำคัญที่ฝ่ายบริหารต้องใช้ดุลยพินิจอย่างสูง รวมทั้งต้องใช้ผู้เชี่ยวชาญในการพิจารณาอัตราความรุนแรงของโรคเพื่อใช้ในการประมาณการรายได้ ข้าพเจ้าจึงให้ความสำคัญในการรับรู้รายได้จากประกันสังคม

ข้าพเจ้าได้ทำความเข้าใจในกระบวนการประมาณการรายได้ค่าบริการทางการแพทย์กรณีโรคที่มีภาวะเสี่ยงและโรคที่มีค่าใช้จ่ายสูง โดยตรวจสอบแหล่งที่มาและความน่าเชื่อถือของข้อมูลของผู้ประกันตนที่ใช้ในการคำนวณประมาณการรายได้ ประเมินความเหมาะสมของอัตราความรุนแรงของโรคโดยเปรียบเทียบกับหลักเกณฑ์ วิธีการและเงื่อนไขตามประกาศของสำนักงานประกันสังคม ทดสอบการคำนวณประมาณการรายได้ค่าบริการทางการแพทย์กรณีโรคที่มีภาวะเสี่ยงและโรคที่มีค่าใช้จ่ายสูง รวมถึงเปรียบเทียบข้อมูลการรับเงินในระหว่างงวดและวิเคราะห์สาเหตุของผลต่างเทียบกับที่ประมาณการรายได้ค่าบริการทางการแพทย์ไว้ รวมถึงการตรวจสอบการรับเงินค่าบริการทางการแพทย์กรณีโรคที่มีภาวะเสี่ยงและโรคที่มีค่าใช้จ่ายสูงภายหลังสิ้นรอบระยะเวลาบัญชี

การต่อจ่ายของเงินลงทุนในบริษัทย่อยและบริษัทร่วม

บริษัทมีเงินลงทุนในบริษัทย่อยและบริษัทร่วมเป็นจำนวนที่มีมูลค่าสูง แสดงอยู่ในงบเฉพาะกิจการจำนวนเงิน 3,419.57 ล้านบาท คิดเป็นร้อยละ 22.66 ของสินทรัพย์รวม เนื่องจากมีความไม่แน่นอนของสถานการณ์เศรษฐกิจในปัจจุบัน ทำให้บริษัทย่อยและบริษัทร่วมดังกล่าวไม่สามารถทำอะไรให้เป็นไปตามการคาดการณ์ของบริษัทได้ ซึ่งเป็นข้อบ่งชี้การต่อจ่ายของเงินลงทุนดังกล่าว ในการประเมินการต่อจ่ายของเงินลงทุนในบริษัทย่อยและบริษัทร่วมโดยพิจารณามูลค่าตามบัญชีของสินทรัพย์หรือหน่วยสินทรัพย์ที่ก่อให้เกิดเงินสดว่าสูงกว่ามูลค่าที่จะได้รับคืนหรือไม่ ฝ่ายบริหารต้องใช้ดุลยพินิจอย่างมากในการระบุหน่วยสินทรัพย์ที่ก่อให้เกิดเงินสดและการประมาณการกระแสเงินสดในอนาคตที่กิจการคาดว่าจะได้รับจากกลุ่มสินทรัพย์นั้น

ข้าพเจ้าได้ประเมินวิธีการที่ฝ่ายบริหารใช้ในการกำหนดหน่วยสินทรัพย์ที่ก่อให้เกิดเงินสดและแบบจำลองทางการเงินที่ฝ่ายบริหารเลือกใช้ โดยทำความเข้าใจกระบวนการพิจารณาของฝ่ายบริหาร นอกจากนี้ ข้าพเจ้าได้ทำการทดสอบข้อสมมติที่สำคัญที่ฝ่ายบริหารใช้ในการประมาณการกระแสเงินสดที่คาดว่าจะได้รับในอนาคตจากสินทรัพย์ โดยเฉพาะเรื่องการคาดการณ์การเติบโตของรายได้และกำไรจากการดำเนินงานของกลุ่มบริษัทดังกล่าวข้างต้น การใช้อัตราคิดลดที่เหมาะสมเพื่อคิดลดกระแสเงินสดในอนาคต รวมทั้งการทดสอบการคำนวณมูลค่าที่คาดว่าจะได้รับ และการเปิดเผยข้อมูลเกี่ยวกับข้อสมมติฐานซึ่งส่งผลกระทบต่อผลการทดสอบการต่อจ่ายที่อ่อนไหวมากที่สุด และมีผลกระทบอย่างมีนัยสำคัญที่สุดต่อการกำหนดมูลค่าที่คาดว่าจะได้รับคืนของเงินลงทุนดังกล่าว

ข้อมูลอื่น

ผู้บริหารเป็นผู้รับผิดชอบต่อข้อมูลอื่น ข้อมูลอื่นประกอบด้วยข้อมูลซึ่งรวมอยู่ในรายงานประจำปีแต่ไม่รวมถึงงบการเงินและรายงานของผู้สอบบัญชีที่อยู่ในรายงานนั้น ซึ่งคาดว่ารายงานประจำปีจะถูกจัดเตรียมให้ข้าพเจ้าภายหลังวันที่ในรายงานของผู้สอบบัญชีนี้

ความเห็นของข้าพเจ้าต่องบการเงินไม่ครอบคลุมถึงข้อมูลอื่นและข้าพเจ้าไม่ได้ให้ความเชื่อมั่นต่อข้อมูลอื่น

ความรับผิดชอบของข้าพเจ้าที่เกี่ยวข้องกับการตรวจสอบงบการเงิน คือ การอ่านและพิจารณาว่าข้อมูลอื่นมีความขัดแย้งที่มีสาระสำคัญกับงบการเงินหรือกับความรู้ที่ได้รับจากการตรวจสอบของข้าพเจ้า หรือปรากฏว่า ข้อมูลอื่นมีการแสดงข้อมูลที่ขัดต่อข้อเท็จจริงอันเป็นสาระสำคัญหรือไม่

เมื่อข้าพเจ้าได้อ่านรายงานประจำปี หากข้าพเจ้าสรุปได้ว่าการแสดงข้อมูลที่ขัดต่อข้อเท็จจริงอันเป็นสาระสำคัญ ข้าพเจ้าต้องสื่อสารเรื่องดังกล่าวกับผู้มีส่วนที่ในการกำกับดูแล เพื่อให้ผู้มีส่วนที่ในการกำกับดูแลดำเนินการแก้ไขข้อมูลที่แสดงขัดต่อข้อเท็จจริง

ความรับผิดชอบของผู้บริหารและผู้มีส่วนที่ในการกำกับดูแลต่องบการเงิน

ผู้บริหารมีหน้าที่รับผิดชอบในการจัดทำและนำเสนอของงบการเงินรวมและงบการเงินเฉพาะกิจการเหล่านี้โดยถูกต้องตามที่ควรตามมาตรฐานการรายงานทางการเงิน และรับผิดชอบเกี่ยวกับการควบคุมภายในที่ผู้บริหารพิจารณาว่าจำเป็นเพื่อให้สามารถจัดทำงบการเงินที่ปราศจากการแสดงข้อมูลที่ขัดต่อข้อเท็จจริงอันเป็นสาระสำคัญไม่ว่าจะเกิดจากการทุจริตหรือข้อผิดพลาด

ในการจัดทำงบการเงินรวมและงบการเงินเฉพาะกิจการ ผู้บริหารรับผิดชอบในการประเมินความสามารถของกลุ่มบริษัทและบริษัทในการดำเนินงานต่อเนื่อง เปิดเผยเรื่องที่เกี่ยวข้องกับการดำเนินงานต่อเนื่อง และการใช้เกณฑ์การบัญชีสำหรับการดำเนินงานต่อเนื่องเว้นแต่ผู้บริหารมีความตั้งใจที่จะเลิกกลุ่มบริษัทและบริษัทหรือหยุดดำเนินงานหรือไม่สามารถดำเนินงานต่อเนื่องต่อไปได้

ผู้มีส่วนที่ในการกำกับดูแลมีหน้าที่ในการสอดส่องดูแลกระบวนการในการจัดทำรายงานทางการเงินของกลุ่มบริษัท

ความรับผิดชอบของผู้สอบบัญชีต่อการตรวจสอบงบการเงิน

การตรวจสอบของข้าพเจ้ามีวัตถุประสงค์เพื่อให้ได้ความเชื่อมั่นอย่างสมเหตุสมผลว่างบการเงินรวมและงบการเงินเฉพาะกิจการโดยรวมปราศจากการแสดงข้อมูลที่ขัดต่อข้อเท็จจริงอันเป็นสาระสำคัญหรือไม่ ไม่ว่าจะเกิดจากการทุจริตหรือข้อผิดพลาด และเสนอรายงานของผู้สอบบัญชีซึ่งรวมความเห็นของข้าพเจ้าอยู่ด้วย ความเชื่อมั่นอย่างสมเหตุสมผลคือความเชื่อมั่นในระดับสูงแต่ไม่ได้เป็นการรับประกันว่าการปฏิบัติงานตรวจสอบตามมาตรฐานการสอบบัญชีจะสามารถตรวจพบข้อมูลที่ขัดต่อข้อเท็จจริงอันเป็นสาระสำคัญที่มีอยู่ได้เสมอไป ข้อมูลที่ขัดต่อข้อเท็จจริงอาจเกิดจากการทุจริตหรือข้อผิดพลาดและถือว่ามีสาระสำคัญเมื่อคาดการณ์ได้อย่างสมเหตุสมผลว่ารายการที่ขัดต่อข้อเท็จจริงแต่ละรายการหรือทุกรายการรวมกันจะมีผลต่อการตัดสินใจทางเศรษฐกิจของผู้ใช้งบการเงินจากการใช้งบการเงินรวมและงบการเงินเฉพาะกิจการเหล่านี้

ในการตรวจสอบของข้าพเจ้าตามมาตรฐานการสอบบัญชี ข้าพเจ้าได้ใช้ดุลยพินิจและการสังเกตและสงสัยเยี่ยงผู้ประกอบวิชาชีพตลอดการตรวจสอบ การปฏิบัติงานของข้าพเจ้ารวมถึง

- ระบุและประเมินความเสี่ยงจากการแสดงข้อมูลที่ขัดต่อข้อเท็จจริงอันเป็นสาระสำคัญในงบการเงินรวมและงบการเงินเฉพาะกิจการ ไม่ว่าจะเกิดจากการทุจริตหรือข้อผิดพลาด ออกแบบและปฏิบัติงานตามวิธีการตรวจสอบเพื่อตอบสนองต่อความเสี่ยงเหล่านั้น และได้หลักฐานการสอบบัญชีที่เพียงพอและเหมาะสมเพื่อเป็นเกณฑ์ในการแสดงความเห็นของข้าพเจ้า ความเสี่ยงที่ไม่พบข้อมูลที่ขัดต่อข้อเท็จจริงอันเป็นสาระสำคัญซึ่งเป็นผลมาจากการทุจริตจะสูงกว่าความเสี่ยงที่เกิดจากข้อผิดพลาด เนื่องจากการทุจริตอาจเกี่ยวกับการสมรู้ร่วมคิด การปลอมแปลงเอกสารหลักฐาน การตั้งใจละเว้นการแสดงข้อมูล การแสดงข้อมูลที่ไม่ตรงตามข้อเท็จจริงหรือการแทรกแซงการควบคุมภายใน
- ทำความเข้าใจในระบบการควบคุมภายในที่เกี่ยวข้องกับการตรวจสอบ เพื่อออกแบบวิธีการตรวจสอบที่เหมาะสมกับสถานการณ์ แต่ไม่ใช่เพื่อวัตถุประสงค์ในการแสดงความเห็นต่อความมีประสิทธิภาพของการควบคุมภายในของกลุ่มบริษัทและบริษัท



- ประเมินความเหมาะสมของนโยบายการบัญชีที่ผู้บริหารใช้และความสมเหตุสมผลของประมาณการทางบัญชีและการเปิดเผยข้อมูลที่เกี่ยวข้องซึ่งจัดทำขึ้นโดยผู้บริหาร
- สรุปเกี่ยวกับความเหมาะสมของการใช้เกณฑ์การบัญชีสำหรับการดำเนินงานต่อเนื่องของผู้บริหารและจากหลักฐานการสอบบัญชีที่ได้รับ สรุปว่ามีความไม่แน่นอนที่มีสาระสำคัญที่เกี่ยวกับเหตุการณ์หรือสถานการณ์ที่อาจเป็นเหตุให้เกิดข้อสงสัยอย่างมีนัยสำคัญต่อความสามารถของกลุ่มบริษัทและบริษัทในการดำเนินงานต่อเนื่องหรือไม่ ถ้าข้าพเจ้าได้ข้อสรุปว่ามีความไม่แน่นอนที่มีสาระสำคัญ ข้าพเจ้าต้องกล่าวไว้ในรายงานของผู้สอบบัญชีของข้าพเจ้าโดยให้ข้อสังเกตถึงการเปิดเผยข้อมูลในงบการเงินรวมและงบการเงินเฉพาะกิจการที่เกี่ยวข้อง หรือถ้าการเปิดเผยข้อมูลดังกล่าวไม่เพียงพอความเห็นของข้าพเจ้าจะเปลี่ยนแปลงไป ข้อสรุปของข้าพเจ้าขึ้นอยู่กับหลักฐานการสอบบัญชีที่ได้รับจนถึงวันที่ในรายงานของผู้สอบบัญชีของข้าพเจ้า อย่างไรก็ตาม เหตุการณ์หรือสถานการณ์ในอนาคตอาจเป็นเหตุให้กลุ่มบริษัทและบริษัทต้องหยุดการดำเนินงานต่อเนื่อง
- ประเมินการนำเสนอ โครงสร้างและเนื้อหาของงบการเงินรวมและงบการเงินเฉพาะกิจการโดยรวม รวมถึงการเปิดเผยข้อมูลว่างบการเงินรวมและงบการเงินเฉพาะกิจการแสดงรายการและเหตุการณ์ในรูปแบบที่ทำให้มีการนำเสนอข้อมูล โดยถูกต้องตามที่ควรหรือไม่
- ได้รับหลักฐานการสอบบัญชีที่เหมาะสมอย่างเพียงพอเกี่ยวกับข้อมูลทางการเงินของกิจการภายในกลุ่มหรือกิจกรรมทางธุรกิจภายในกลุ่มบริษัทเพื่อแสดงความเห็นต่องบการเงินรวม ข้าพเจ้ารับผิดชอบต่อการกำหนดแนวทาง การควบคุมดูแล และการปฏิบัติงานตรวจสอบกลุ่มบริษัท ข้าพเจ้าเป็นผู้รับผิดชอบแต่เพียงผู้เดียวต่อความเห็นของข้าพเจ้า

ข้าพเจ้าได้สื่อสารกับผู้มีหน้าที่ในการกำกับดูแลในเรื่องต่างๆ ที่สำคัญ ซึ่งรวมถึงขอบเขตและช่วงเวลาของการตรวจสอบตามที่ได้วางแผนไว้ ประเด็นที่มีนัยสำคัญที่พบจากการตรวจสอบรวมถึงข้อบกพร่องที่มีนัยสำคัญในระบบการควบคุมภายในหากข้าพเจ้าได้พบในระหว่างการตรวจสอบของข้าพเจ้า

ข้าพเจ้าได้ให้คำรับรองแก่ผู้มีหน้าที่ในการกำกับดูแลว่าข้าพเจ้าได้ปฏิบัติตามข้อกำหนดจรรยาบรรณที่เกี่ยวข้องกับความเป็นอิสระและได้สื่อสารกับผู้มีหน้าที่ในการกำกับดูแลเกี่ยวกับความสัมพันธ์ทั้งหมดตลอดจนเรื่องอื่นซึ่งข้าพเจ้าเชื่อว่ามีเหตุผลที่บุคคลภายนอกอาจพิจารณาว่ากระทบต่อความเป็นอิสระของข้าพเจ้าและมาตรการที่ข้าพเจ้าใช้เพื่อป้องกันไม่ให้ข้าพเจ้าขาดความเป็นอิสระ

จากเรื่องที่สื่อสารกับผู้มีหน้าที่ในการกำกับดูแล ข้าพเจ้าได้พิจารณาเรื่องต่าง ๆ ที่มีนัยสำคัญมากที่สุดในการตรวจสอบงบการเงินรวมและงบการเงินเฉพาะกิจการในงวดปัจจุบันและกำหนดเป็นเรื่องสำคัญในการตรวจสอบ ข้าพเจ้าได้อธิบายเรื่องเหล่านี้ในรายงานของผู้สอบบัญชีเว้นแต่กฎหมายหรือข้อบังคับไม่ให้เปิดเผยต่อสาธารณะเกี่ยวกับ เรื่องดังกล่าว หรือในสถานการณ์ที่ยากที่จะเกิดขึ้น ข้าพเจ้าพิจารณาว่าไม่ควรสื่อสารเรื่องดังกล่าวในรายงานของข้าพเจ้าเพราะการกระทำดังกล่าวสามารถคาดการณ์ได้อย่างสมเหตุสมผลว่าจะมีผลกระทบในทางลบมากกว่าผลประโยชน์ต่อส่วนได้เสียสาธารณะจากการสื่อสารดังกล่าว

ผู้สอบบัญชีที่รับผิดชอบงานสอบบัญชีและการนำเสนอรายงานฉบับนี้คือ นายพีระเดช พงษ์เสถียรศักดิ์



(นายพีระเดช พงษ์เสถียรศักดิ์)

ผู้สอบบัญชีรับอนุญาต ทะเบียนเลขที่ 4752

บริษัท สอบบัญชีธรรมนิติ จำกัด

กรุงเทพมหานคร

วันที่ 25 กุมภาพันธ์ 2565

งบการเงิน

บริษัท โรงพยาบาลวิภาวดี จำกัด (มหาชน) และบริษัทย่อย

งบแสดงฐานะการเงิน

ณ วันที่ 31 ธันวาคม 2564

สินทรัพย์	หมายเหตุ	บาท					
		งบการเงินรวม			งบการเงินเฉพาะกิจการ		
		ณ วันที่ 31 ธันวาคม 2564	ณ วันที่ 31 ธันวาคม 2563 (ปรับปรุงใหม่)	ณ วันที่ 1 มกราคม 2563 (ปรับปรุงใหม่)	ณ วันที่ 31 ธันวาคม 2564	ณ วันที่ 31 ธันวาคม 2563 (ปรับปรุงใหม่)	ณ วันที่ 1 มกราคม 2563 (ปรับปรุงใหม่)
สินทรัพย์หมุนเวียน							
เงินสดและรายการเทียบเท่าเงินสด	6	511,786,013	338,293,191	602,855,047	70,760,749	40,881,085	70,346,919
ลูกหนี้การค้า	5, 7	981,086,426	639,659,569	583,123,539	273,261,720	141,639,038	130,782,497
เงินจ่ายล่วงหน้าค่าวัคซีนทางเลือกโควิด 19		217,866,050	-	-	156,806,600	-	-
ลูกหนี้จากการลงทุน	5, 13	-	-	-	-	75,949,597	-
เงินปันผลค้างรับ	5	1,800,000	68,650,075	-	-	67,450,075	-
เงินให้กู้ยืมระยะสั้นแก่กิจการที่เกี่ยวข้องกัน	5, 8	262,300,000	240,665,200	305,125,000	262,300,000	138,290,200	117,419,494
เงินให้กู้ยืมระยะยาวแก่บุคคลอื่น							
ส่วนที่ถึงกำหนดชำระภายในหนึ่งปี		1,680,000	1,180,000	-	-	-	-
สินค้าคงเหลือ	9	182,440,750	164,931,210	174,559,361	61,816,292	46,920,599	49,432,004
สินทรัพย์ทางการเงินหมุนเวียนอื่น	2, 5, 11	757,619,998	156,910,000	56,102,150	757,619,998	156,910,000	56,102,150
สินทรัพย์หมุนเวียนอื่น	5	49,147,951	67,954,978	44,437,504	17,302,331	19,086,600	13,598,981
รวมสินทรัพย์หมุนเวียน		2,965,727,188	1,678,244,223	1,766,202,601	1,599,867,690	687,127,194	437,682,045
สินทรัพย์ไม่หมุนเวียน							
เงินฝากประจำที่ติดภาระค่าประกัน	10	50,575,874	39,406,478	36,252,346	-	-	-
สินทรัพย์ทางการเงินไม่หมุนเวียนอื่น	2, 5, 11	12,290,973,926	7,743,257,417	7,304,331,960	8,516,663,784	4,988,533,263	4,345,194,263
เงินลงทุนในบริษัทร่วม	12	2,996,605,672	2,150,082,246	2,353,951,866	1,703,494,168	1,641,360,168	1,777,365,788
เงินลงทุนในบริษัทย่อย	13	-	-	-	1,716,071,896	1,804,025,065	1,998,150,070
เงินให้กู้ยืมระยะยาวแก่กิจการที่เกี่ยวข้องกัน	5	24,000,000	24,000,000	24,000,000	-	-	-
เงินให้กู้ยืมระยะยาวแก่บุคคลอื่น		29,771,857	18,945,000	5,370,000	-	-	-
อสังหาริมทรัพย์เพื่อการลงทุน	14	434,528,456	451,924,898	376,959,359	359,335,232	374,541,949	297,380,686
ที่ดิน อาคารและอุปกรณ์	15	8,558,632,798	7,970,092,761	7,024,739,789	1,126,708,244	1,172,849,944	1,295,948,091
สินทรัพย์สิทธิการใช้	16	264,051,602	302,927,373	332,520,444	16,206,273	17,658,399	21,061,449
ค่าความนิยม	17	723,215,731	723,215,731	723,215,731	-	-	-
สินทรัพย์ไม่มีตัวตนอื่น		15,153,918	10,506,156	7,305,354	772,023	1,135,806	2,750,076
สินทรัพย์ภาษีเงินได้รอการตัดบัญชี	18	11,044,791	12,578,546	12,328,488	-	-	-
เงินจ่ายล่วงหน้าค่าสินทรัพย์		51,615,987	42,582,093	38,687,428	47,204,850	-	-
สินทรัพย์ไม่หมุนเวียนอื่น		10,770,664	7,255,642	7,312,284	2,766,616	4,873,391	5,112,224
รวมสินทรัพย์ไม่หมุนเวียน		25,460,941,276	19,496,774,341	18,246,975,049	13,489,223,086	10,004,977,985	9,742,962,647
รวมสินทรัพย์		28,426,668,464	21,175,018,564	20,013,177,650	15,089,090,776	10,692,105,179	10,180,644,692

หมายเหตุประกอบงบการเงินเป็นส่วนหนึ่งของงบการเงินนี้



บริษัท โรงพยาบาลวิภาวดี จำกัด (มหาชน) และบริษัทย่อย

งบแสดงฐานะการเงิน (ต่อ)

ณ วันที่ 31 ธันวาคม 2564

หนี้สินและส่วนของผู้ถือหุ้น	บาท						
	หมายเหตุ	งบการเงินรวม			งบการเงินเฉพาะกิจการ		
		ณ วันที่ 31 ธันวาคม 2564	2563	ณ วันที่ 1 มกราคม 2563	ณ วันที่ 31 ธันวาคม 2564	2563	ณ วันที่ 1 มกราคม 2563
หนี้สินหมุนเวียน							
เงินเบิกเกินบัญชีและเงินกู้ยืมระยะสั้นจากสถาบันการเงิน	19	3,821,506,379	2,605,899,659	2,677,944,206	2,740,000,000	1,870,000,000	2,045,000,000
เจ้าหนี้การค้า	5	398,333,646	335,023,990	342,149,832	112,223,155	101,292,198	109,712,596
เงินรับล่วงหน้าค่าวัคซีนทางเลือกโควิด 19	5	324,141,324	-	-	293,670,056	-	-
ค่าธรรมเนียมแพทย์ค้ำจ่าย		216,828,881	167,994,806	178,189,331	93,823,407	76,968,097	81,413,327
ค่าใช้จ่ายค้ำจ่าย	5	168,529,241	82,644,684	76,334,388	105,411,652	25,989,851	23,649,754
เงินปันผลค้างจ่าย		24,580,167	66,083,872	20,919,323	15,222,804	13,669,991	12,048,712
เจ้าหนี้ซื้อทรัพย์สิน	5	154,436,309	41,912,631	89,305,075	4,842,073	746,305	1,148,032
ส่วนของหนี้สินที่ถึงกำหนดชำระภายในหนึ่งปี							
เงินกู้ยืมระยะยาวจากสถาบันการเงิน	22	1,345,080,005	1,065,160,006	843,183,339	719,525,720	563,345,720	447,679,053
หนี้สินตามสัญญาเช่า	23	22,591,526	24,963,097	23,917,570	6,315,949	7,264,729	7,475,683
เงินกู้ยืมระยะสั้นจากบุคคลและกิจการที่เกี่ยวข้องกัน	5, 20	268,800,000	375,253,818	633,053,818	-	-	-
เงินกู้ยืมระยะสั้นจากบุคคลอื่น	21	81,300,000	85,300,000	70,800,000	-	-	-
ภาษีเงินได้นิติบุคคลค้างจ่าย		127,380,221	69,410,471	84,977,134	90,524,391	34,720,172	44,953,519
เงินรับล่วงหน้าจากสำนักงานประกันสังคม	29	370,144,553	331,690,576	251,324,642	-	-	-
เงินรับล่วงหน้าค่าหุ้น		-	-	36,378,150	-	-	-
เจ้าหนี้จากการโอนหุ้น		-	-	-	-	-	185,845,281
หนี้สินหมุนเวียนอื่น	5	50,729,673	53,562,050	49,504,782	47,214,973	10,867,110	11,733,506
รวมหนี้สินหมุนเวียน		7,374,381,925	5,304,899,660	5,377,981,590	4,228,774,180	2,704,864,173	2,970,659,463
หนี้สินไม่หมุนเวียน							
เงินกู้ยืมระยะยาวจากสถาบันการเงิน	22	3,551,525,502	3,491,305,507	2,660,207,169	1,262,103,790	1,475,829,510	1,375,573,360
หนี้สินตามสัญญาเช่า	23	267,126,327	297,208,412	321,847,893	13,849,713	18,597,705	25,404,889
เงินกู้ยืมระยะยาวจากบุคคลและกิจการที่เกี่ยวข้องกัน	5, 20	155,000,000	284,000,000	176,000,000	155,000,000	284,000,000	176,000,000
หนี้สินภาษีเงินได้รอการตัดบัญชี	18	1,482,606,553	716,825,460	714,958,248	735,715,039	168,000,082	107,907,433
ประมาณการหนี้สินผลประโยชน์พนักงาน	24	272,263,545	268,327,340	241,720,015	91,259,325	79,704,508	72,541,329
หนี้สินไม่หมุนเวียนอื่น	5	67,187,975	78,431,810	34,260,782	15,313,158	17,748,132	25,761,851
รวมหนี้สินไม่หมุนเวียน		5,795,709,902	5,136,098,529	4,148,994,107	2,273,241,025	2,043,879,937	1,783,188,862
รวมหนี้สิน		13,170,091,827	10,440,998,189	9,526,975,697	6,502,015,205	4,748,744,110	4,753,848,325

หมายเหตุประกอบงบการเงินเป็นส่วนหนึ่งของงบการเงินนี้

บริษัท โรงพยาบาลวิภาวดี จำกัด (มหาชน) และบริษัทย่อย

งบแสดงฐานะการเงิน (ต่อ)

ณ วันที่ 31 ธันวาคม 2564

หนี้สินและส่วนของผู้ถือหุ้น	บาท	งบการเงินรวม					
		งบการเงินรวม		งบการเงินเฉพาะกิจการ			
		ณ วันที่ 31 ธันวาคม 2564	ณ วันที่ 31 ธันวาคม 2563 (ปรับปรุงใหม่)	ณ วันที่ 1 มกราคม 2563 (ปรับปรุงใหม่)	ณ วันที่ 31 ธันวาคม 2564	ณ วันที่ 31 ธันวาคม 2563 (ปรับปรุงใหม่)	ณ วันที่ 1 มกราคม 2563 (ปรับปรุงใหม่)
ส่วนของผู้ถือหุ้น							
ทุนเรือนหุ้น	25						
ทุนจดทะเบียน							
หุ้นสามัญ 14,939,082,816 หุ้น มูลค่าหุ้นละ 0.10 บาท		1,493,908,282	1,493,908,282		1,493,908,282	1,493,908,282	
หุ้นสามัญ 14,937,849,936 หุ้น มูลค่าหุ้นละ 0.10 บาท				1,493,784,994			1,493,784,994
ทุนที่ออกและชำระแล้ว							
หุ้นสามัญ 13,575,865,582 หุ้น มูลค่าหุ้นละ 0.10 บาท		1,357,586,558	1,357,586,558		1,357,586,558	1,357,586,558	
หุ้นสามัญ 13,264,617,278 หุ้น มูลค่าหุ้นละ 0.10 บาท				1,326,461,728			1,326,461,728
ส่วนเกินมูลค่าหุ้น		2,718,137,663	2,718,137,663	2,438,325,437	2,718,137,663	2,718,137,663	2,438,325,437
กำไรสะสม							
จัดสรรแล้ว							
ทุนสำรองตามกฎหมาย	26	149,390,828	149,390,828	149,378,499	149,390,828	149,390,828	149,378,499
ยังไม่ได้จัดสรร	2.5	3,729,084,936	2,434,432,926	2,579,298,592	1,355,614,395	991,952,957	1,018,697,575
องค์ประกอบอื่นของส่วนของผู้ถือหุ้น	2.5, 11.1, 12.3	4,230,064,717	1,511,105,784	1,381,316,501	3,006,346,127	726,293,063	493,933,128
รวมส่วนของบริษัทใหญ่		12,184,264,702	8,170,653,759	7,874,780,757	8,587,075,571	5,943,361,069	5,426,796,367
ส่วนได้เสียที่ไม่มีอำนาจควบคุม		3,072,311,935	2,563,366,616	2,611,421,196	-	-	-
รวมส่วนของผู้ถือหุ้น		15,256,576,637	10,734,020,375	10,486,201,953	8,587,075,571	5,943,361,069	5,426,796,367
รวมหนี้สินและส่วนของผู้ถือหุ้น		28,426,668,464	21,175,018,564	20,013,177,650	15,089,090,776	10,692,105,179	10,180,644,692

หมายเหตุประกอบงบการเงินเป็นส่วนหนึ่งของงบการเงินนี้



บริษัท โรงพยาบาลวิภาวดี จำกัด (มหาชน) และบริษัทย่อย
งบกำไรขาดทุนเบ็ดเสร็จ
สำหรับปีสิ้นสุดวันที่ 31 ธันวาคม 2564

หมายเหตุ	บาท				
	งบการเงินรวม		งบการเงินเฉพาะกิจการ		
	2564	2563 (ปรับปรุงใหม่)	2564	2563 (ปรับปรุงใหม่)	
รายได้					
รายได้จากการรักษาพยาบาล	5	7,310,077,699	5,909,504,131	2,966,200,349	2,129,848,549
รายได้ค่าเช่าและค่าบริการ	5	86,120,303	114,944,776	67,745,264	67,815,329
กำไรจากการจำหน่ายเงินลงทุนในตราสารทุน		20,978,150	-	20,978,150	-
เงินปันผลรับ	5, 11, 12, 13	342,434,574	192,089,968	461,891,216	463,757,907
ผลกำไรจากการวัดมูลค่ายุติธรรมของสินทรัพย์ทางการเงิน		2,332,421	19,591,473	2,332,421	19,591,473
รายได้อื่น	5	111,900,024	121,711,160	56,298,850	61,016,787
รวมรายได้		7,873,843,171	6,357,841,508	3,575,446,250	2,742,030,045
ค่าใช้จ่าย					
ต้นทุนในการรักษาพยาบาล	5	5,142,817,781	4,406,035,846	1,855,862,985	1,459,287,093
ต้นทุนค่าเช่าและค่าบริการ	5	76,041,498	79,845,496	34,430,424	36,141,840
ค่าใช้จ่ายในการบริการและบริหาร	5	946,305,192	925,035,511	399,045,043	370,070,797
ขาดทุนจากด้อยค่าเงินลงทุน	11.2, 12, 13	34,539,437	-	125,117,601	136,005,080
รวมค่าใช้จ่าย		6,199,703,908	5,410,916,853	2,414,456,053	2,001,504,810
กำไรจากกิจกรรมดำเนินงาน		1,674,139,263	946,924,655	1,160,990,197	740,525,235
ต้นทุนทางการเงิน	5	220,779,467	202,720,725	120,174,957	116,302,404
ส่วนแบ่งกำไร (ขาดทุน) จากเงินลงทุนในบริษัทร่วม	12.2	721,688,514	(62,354,689)	-	-
กำไรก่อนค่าใช้จ่ายภาษีเงินได้		2,175,048,310	681,849,241	1,040,815,240	624,222,831
ค่าใช้จ่ายภาษีเงินได้	32	223,933,121	127,657,277	139,034,070	54,047,477
กำไรสำหรับปี		1,951,115,189	554,191,964	901,781,170	570,175,354
กำไรขาดทุนเบ็ดเสร็จอื่น					
รายการที่จะไม่ถูกจัดประเภทใหม่ไว้ในกำไรหรือขาดทุนในภายหลัง					
กำไร (ขาดทุน) จากเงินลงทุนในตราสารทุนที่กำหนดให้					
วัดมูลค่าด้วยมูลค่ายุติธรรมผ่านกำไรขาดทุนเบ็ดเสร็จอื่น		3,864,512,827	30,012,033	2,854,973,401	290,449,920
กำไร (ขาดทุน) จากการประมาณตามหลักคณิตศาสตร์ประกันภัย	24	29,753,766	4,032,757	-	-
ส่วนแบ่งกำไร (ขาดทุน) เบ็ดเสร็จอื่นในบริษัทร่วม		64,655,311	(7,415,971)	-	-
ภาษีเงินได้เกี่ยวกับรายการที่จะไม่ถูกจัดประเภทใหม่ไว้					
โมกำไรหรือขาดทุนในภายหลัง	32	(777,871,903)	(6,002,406)	(570,013,266)	(58,089,985)
กำไร (ขาดทุน) เบ็ดเสร็จอื่นสำหรับปี - สุทธิจากภาษีเงินได้		3,181,050,001	20,626,413	2,284,960,135	232,359,935
กำไร (ขาดทุน) เบ็ดเสร็จรวมสำหรับปี		5,132,165,190	574,818,377	3,186,741,305	802,535,289
การแบ่งปันกำไร					
ส่วนที่เป็นของบริษัทใหญ่		1,805,050,197	465,472,820	901,781,170	570,175,354
ส่วนที่เป็นของส่วนได้เสียที่ไม่มีอำนาจควบคุม		146,064,992	88,719,144	-	-
		1,951,115,189	554,191,964	901,781,170	570,175,354
การแบ่งปันกำไรเบ็ดเสร็จรวม					
ส่วนที่เป็นของบริษัทใหญ่		4,549,027,676	573,282,260	3,186,741,305	802,535,289
ส่วนที่เป็นของส่วนได้เสียที่ไม่มีอำนาจควบคุม		583,137,514	1,536,117	-	-
		5,132,165,190	574,818,377	3,186,741,305	802,535,289
กำไรต่อหุ้น					
กำไรต่อหุ้นขั้นพื้นฐาน	34				
ส่วนที่เป็นของบริษัทใหญ่		0.1330	0.0347	0.0664	0.0425
กำไรต่อหุ้นปรับลด					
ส่วนที่เป็นของบริษัทใหญ่		0.1212	0.0315	0.0606	0.0386

หมายเหตุประกอบงบการเงินเป็นส่วนหนึ่งของงบการเงินนี้

บริษัท โรงพยาบาลวิภาวดี จำกัด (มหาชน) และบริษัทย่อย
งบกำไรขาดทุนเบ็ดเสร็จ
สำหรับปีสิ้นสุดวันที่ 31 ธันวาคม 2564

บาท
 งบการเงินรวม

หมายเหตุ	ทุนเรือนหุ้น ที่ออกและ ชำระแล้ว	ส่วนเกินมูลค่า หุ้น	ส่วนเกินมูลค่า ส่วนประกอบอื่นของส่วนของผู้ถือหุ้น	ส่วนของบริษัทใหญ่				รวมส่วนของผู้ถือหุ้น ของบริษัทใหญ่	ส่วนได้เสีย ที่ไม่เป็นเจ้า ควบคุม	รวมส่วนของผู้ถือหุ้น		
				กำไรสะสม	ส่วนแบ่งกำไร ที่ยังไม่เกิดขึ้น จริง	กำไร (ขาดทุน) ที่ยังไม่เกิดขึ้น จริง	ส่วนเกินมูลค่า ส่วนประกอบอื่น ของผู้ถือหุ้น				ส่วนต่างจากการ เปลี่ยนแปลง สัดส่วน การถือหุ้นใน บริษัทย่อย	รวม
ยอดคงเหลือ ณ วันที่ 1 มกราคม 2564 - ก่อนปรับปรุง	1,357,586,558	2,718,137,663	149,390,828	2,449,130,766	1,308,806,173	172,602,496	(592,389)	15,591,664	1,496,407,944	8,170,653,759	2,563,366,616	10,734,020,375
โอนลดประเภทจากการวัดมูลค่าสุทธิของเงินลงทุน ในตราสารทุน	-	-	-	(26,447,737)	26,447,737	-	-	-	26,447,737	-	-	-
รายการปรับปรุงแก้ไขข้อผิดพลาด	-	-	-	11,749,897	(11,749,897)	-	-	-	(11,749,897)	-	-	-
ยอดคงเหลือ ณ วันที่ 1 มกราคม 2564 - หลังปรับปรุง	1,357,586,558	2,718,137,663	149,390,828	2,434,432,926	1,323,504,013	172,602,496	(592,389)	15,591,664	1,511,105,784	8,170,653,759	2,563,366,616	10,734,020,375
การเรียกชำระค่าหุ้นโดยบริษัทย่อย	-	-	-	-	-	-	-	-	-	-	1,125,005	1,125,005
เงินปันผลจ่าย	-	-	-	(535,416,733)	-	-	-	-	-	(535,416,733)	(75,317,200)	(610,733,933)
กำไรเบ็ดเสร็จรวมสำหรับปี	-	-	-	1,805,050,197	-	-	-	-	-	1,805,050,197	146,064,992	1,951,115,189
กำไรสำหรับปี	-	-	-	-	-	-	-	-	-	-	-	-
กำไรขาดทุนเบ็ดเสร็จอื่นสำหรับปี - สุทธิจากภาษีเงินได้ ขาดทุนจากการประมาณการตามหลัก คณิตศาสตร์ประจำวัน	-	-	-	14,861,210	-	-	-	-	-	14,861,210	8,941,804	23,803,014
กำไรจากการวัดมูลค่าเงินลงทุน	-	-	-	-	2,664,460,958	-	-	-	2,664,460,958	2,664,460,958	428,130,718	3,092,591,676
กำไรจากการตัดรายการเงินลงทุนในตราสารทุน ที่วัดมูลค่าสุทธิรวมผ่านกำไรขาดทุนเบ็ดเสร็จอื่น	-	-	-	4,907,071	(4,907,071)	-	-	-	(4,907,071)	-	-	-
ส่วนแบ่งขาดทุนเบ็ดเสร็จอื่นในบริษัทร่วม	-	-	-	5,250,265	-	59,405,046	-	-	59,405,046	64,655,311	-	64,655,311
ยอดคงเหลือ ณ วันที่ 31 ธันวาคม 2564	1,357,586,558	2,718,137,663	149,390,828	3,729,084,936	3,983,057,900	232,007,542	(592,389)	15,591,664	4,230,064,717	12,184,264,702	3,072,311,935	15,256,576,637

หมายเหตุประกอบงบการเงินเป็นส่วนหนึ่งของงบการเงิน



บริษัท โรงพยาบาลวิภาวดี จำกัด (มหาชน) และบริษัทย่อย
งบกำไรขาดทุนเบ็ดเสร็จ
สำหรับปีสิ้นสุดวันที่ 31 ธันวาคม 2564

หมายเหตุ	บาท										รวมส่วนของ ผู้ถือหุ้น
	งบการเงินรวม										
	ส่วนของบริษัทใหญ่			องค์ประกอบอื่นของส่วนของผู้ถือหุ้น				รวมส่วนของ บริษัทใหญ่		ส่วนได้เสีย ที่ไม่มีอำนาจ ควบคุม	
ทุนเรือนหุ้น ที่ออกและ ชำระแล้ว	ส่วนเกินมูลค่า หุ้น	กำไรสะสม	กำไร (ขาดทุน) ที่ยังไม่เกิดขึ้น จริง	ส่วนแบ่งกำไร ที่ยังไม่เกิดขึ้น จริง	ส่วนแบ่งกำไร ที่เกิดขึ้น	ขาดทุนที่ยัง ไม่เกิด	ผลต่างจากการ เปลี่ยนแปลง สัดส่วน	รวมองค์ ประกอบอื่น ของส่วนของผู้ ถือหุ้น	รวมส่วน บริษัทใหญ่	ส่วนได้เสีย ที่ไม่มีอำนาจ ควบคุม	รวมส่วนของ ผู้ถือหุ้น
ยอดคงเหลือ ณ วันที่ 1 มกราคม 2563 - ก่อนปรับปรุง	1,326,461,728	2,438,325,437	149,378,499	2,583,221,872	180,453,606	(592,389)	15,591,664	1,377,993,221	7,874,780,757	2,611,421,196	10,486,201,953
รายการปรับปรุงแก้ไขข้อผิดพลาด	-	-	-	(3,923,280)	3,923,280	-	-	3,923,280	-	-	-
ยอดคงเหลือ ณ วันที่ 1 มกราคม 2563 - ปรับปรุงแล้ว	1,326,461,728	2,438,325,437	149,378,499	2,579,298,592	180,453,606	(592,389)	15,591,664	1,381,316,501	7,874,780,757	2,611,421,196	10,486,201,953
โอนจัดประเภทจากการวัดมูลค่าสุทธิรวม	-	-	-	-	-	-	-	-	-	-	-
เงินลงทุนในตราสารทุน	-	-	-	(26,447,737)	26,447,737	-	-	26,447,737	-	-	-
การเพิ่มหุ้นสามัญ	31,124,830	279,812,226	-	-	-	-	-	-	310,937,056	-	310,937,056
สำรองตามกฎหมาย	-	-	12,329	(12,329)	-	-	-	-	-	-	-
การเรียกชำระค่าหุ้นโดยบริษัทย่อย	-	-	-	-	-	-	-	-	-	375,005	375,005
เงินปันผลจ่าย	-	-	-	(588,346,316)	-	-	-	-	(588,346,316)	(87,344,702)	(675,691,018)
ส่วนของส่วนได้เสียที่ไม่มีอำนาจควบคุมเพิ่มขึ้น	-	-	-	-	-	-	-	-	-	37,379,000	37,379,000
เนื่องจากการซื้อเงินลงทุนในบริษัทย่อย	-	-	-	-	-	-	-	-	-	-	-
กำไรเบ็ดเสร็จรวมสำหรับปี	-	-	-	465,472,820	-	-	-	-	465,472,820	88,719,144	554,191,964
กำไรสำหรับปี	-	-	-	4,032,757	-	-	-	-	4,032,757	-	4,032,757
กำไรขาดทุนเบ็ดเสร็จอื่นสำหรับปี - สุทธิจากภาษีเงินได้	-	-	-	-	-	-	-	-	-	(87,183,027)	(87,183,027)
ขาดทุนจากการประมาณการตามหลัก	-	-	-	-	-	-	-	-	-	-	-
คณิตศาสตร์ปรับแก้	-	-	-	-	-	-	-	-	-	-	-
กำไรจากการวัดมูลค่าเงินลงทุน	-	-	-	111,192,656	-	-	-	111,192,656	111,192,656	-	24,009,629
ส่วนแบ่งขาดทุนเบ็ดเสร็จอื่นในบริษัทร่วม	-	-	-	435,139	(7,851,110)	-	-	(7,851,110)	(7,415,971)	-	(7,415,971)
ยอดคงเหลือ ณ วันที่ 31 ธันวาคม 2563	1,357,586,558	2,718,137,663	149,390,828	2,434,432,926	1,323,504,013	(592,389)	15,591,664	1,511,103,784	8,170,653,759	2,563,366,616	10,734,020,375

หมายเหตุประกอบงบการเงินเป็นส่วนหนึ่งของงบการเงินนี้

บริษัท โรงพยาบาลวิภาวดี จำกัด (มหาชน) และบริษัทย่อย
 งบแสดงการเปลี่ยนแปลงส่วนของผู้ถือหุ้น (ต่อ)
 สำหรับปีสิ้นสุดวันที่ 31 ธันวาคม 2564

หมายเหตุ	บาท					
	งบการเงินเฉพาะกิจการ					
	ทุนเรือนหุ้น ที่ออกและ ชำระแล้ว	ส่วนเกินมูลค่า หุ้น	กำไรสะสม		องค์ประกอบอื่น ของส่วนของผู้ ถือหุ้น	รวมส่วนของผู้ ถือหุ้น
		จัดสรรแล้ว ทุนสำรองตาม กฎหมาย	ยังไม่ได้จัดสรร	ผลกำไร (ขาดทุน) จาก เงินลงทุน ในตราสารทุน		
ยอดคงเหลือ ณ วันที่ 1 มกราคม 2563 - ก่อนปรับปรุง	1,326,461,728	2,438,325,437	149,378,499	1,022,620,856	490,009,847	5,426,796,367
ผลกระทบของการเปลี่ยนแปลงนโยบายบัญชี	2.5	-	-	(3,923,281)	3,923,281	-
ยอดคงเหลือ ณ วันที่ 1 มกราคม 2563 - หลังปรับปรุง	1,326,461,728	2,438,325,437	149,378,499	1,018,697,575	493,933,128	5,426,796,367
การเพิ่มทุนหุ้นสามัญ	25	31,124,830	279,812,226	-	-	310,937,056
สำรองตามกฎหมาย	26	-	12,329	(12,329)	-	-
เงินปันผลจ่าย	27	-	-	(596,907,643)	-	(596,907,643)
กำไรเบ็ดเสร็จรวมสำหรับปี						
กำไรสำหรับปี		-	-	570,175,354	-	570,175,354
กำไรเบ็ดเสร็จอื่นสำหรับปี - สุทธิจากภาษีเงินได้		-	-	-	-	-
กำไรจากการวัดมูลค่าเงินลงทุน		-	-	-	232,359,935	232,359,935
ยอดคงเหลือ ณ วันที่ 31 ธันวาคม 2563	1,357,586,558	2,718,137,663	149,390,828	991,952,957	726,293,063	5,943,361,069
เงินปันผลจ่าย	27	-	-	(543,026,803)	-	(543,026,803)
กำไรเบ็ดเสร็จรวมสำหรับปี						
กำไรสำหรับปี		-	-	901,781,170	-	901,781,170
กำไรเบ็ดเสร็จอื่นสำหรับปี - สุทธิจากภาษีเงินได้		-	-	-	-	-
กำไรจากการวัดมูลค่าเงินลงทุน		-	-	-	2,284,960,135	2,284,960,135
กำไรจากการตัดรายการเงินลงทุนในตราสารทุนที่วัด มูลค่ายุติธรรมผ่านกำไรขาดทุนเบ็ดเสร็จอื่น		-	-	4,907,071	(4,907,071)	-
ยอดคงเหลือ ณ วันที่ 31 ธันวาคม 2564	1,357,586,558	2,718,137,663	149,390,828	1,355,614,395	3,006,346,127	8,587,075,571

หมายเหตุประกอบงบการเงินเป็นส่วนหนึ่งของงบการเงินนี้



บริษัท โรงพยาบาลวิภาวดี จำกัด (มหาชน) และบริษัทย่อย

งบกระแสเงินสด

สำหรับปีสิ้นสุดวันที่ 31 ธันวาคม 2564

	บาท			
	งบการเงินรวม		งบการเงินเฉพาะกิจการ	
	2564	2563 (ปรับปรุงใหม่)	2564	2563 (ปรับปรุงใหม่)
กระแสเงินสดจากกิจกรรมดำเนินงาน				
กำไรสำหรับปี	1,951,115,189	554,191,964	901,781,170	570,175,354
รายการปรับกระทบกำไรสำหรับปีเป็นเงินสดสุทธิ				
ได้มาจาก (ใช้ไปใน) กิจกรรมดำเนินงาน				
ผลขาดทุนด้านเครดิตที่คาดว่าจะเกิดขึ้น	8,469,570	5,242,786	2,163,884	369,325
ค่าเสื่อมราคา	497,645,365	434,091,746	132,267,441	132,079,098
ค่าตัดจำหน่ายสินทรัพย์ไม่มีตัวตน	3,355,088	4,595,978	983,653	2,010,920
(กำไร) ขาดทุนจากการจำหน่ายสินทรัพย์	2,678,918	2,238,242	2,456,439	9,339
ส่วนแบ่ง (กำไร) ขาดทุนจากเงินลงทุนในบริษัทร่วม	(721,688,514)	62,354,689	-	-
เงินปันผลรับ	(342,434,574)	(192,089,968)	(461,891,216)	(463,757,907)
(กำไร) ขาดทุนจากการวัดมูลค่ายุติธรรมของสินทรัพย์ทางการเงิน	(2,332,421)	(19,591,473)	(2,332,421)	(19,591,473)
กำไรจากการจำหน่ายเงินลงทุนในตราสารทุน	(20,978,150)	-	(20,978,150)	-
ขาดทุนจากการด้อยค่าของเงินลงทุน	34,539,437	-	125,117,601	136,005,080
ภาษีเงินได้ถูกหัก ณ ที่จ่ายตัดจ่าย	153,238	8,970,009	-	-
กำไรจากการเปลี่ยนแปลงสัญญาเช่า	(123,521)	-	-	-
ค่าใช้จ่ายผลประโยชน์พนักงาน	40,776,774	44,504,732	11,803,382	10,539,987
รายได้ดอกเบี้ยรับ	(13,617,475)	(15,079,949)	(9,056,393)	(6,665,496)
ต้นทุนทางการเงิน	220,779,467	202,720,725	120,174,957	116,302,404
ค่าใช้จ่ายภาษีเงินได้	223,933,121	127,662,463	139,034,070	54,047,477
กำไรจากการดำเนินงานก่อนการเปลี่ยนแปลง				
ในสินทรัพย์และหนี้สินดำเนินงาน	1,882,271,512	1,219,811,944	941,524,417	531,524,108
สินทรัพย์ดำเนินงาน (เพิ่มขึ้น) ลดลง				
ลูกหนี้การค้า	(346,609,297)	(64,670,878)	(133,786,565)	(11,225,866)
สินค้าคงเหลือ	(17,509,540)	9,628,151	(14,895,694)	2,511,406
เงินจ่ายล่วงหน้าไว้ค้ำประกันทางเลือกโควิด 19	(217,866,050)	-	(156,806,600)	-
สินทรัพย์หมุนเวียนอื่น	(6,700,654)	(18,495,354)	1,994,110	(5,741,260)
สินทรัพย์ไม่หมุนเวียนอื่น	(3,754,002)	290,236	2,106,775	238,833
หนี้สินดำเนินงานเพิ่มขึ้น(ลดลง)				
เจ้าหนี้การค้า	59,705,229	(7,125,842)	10,930,957	(8,420,398)
ค่าธรรมเนียมแพทย์ค้างจ่าย	48,834,075	(10,194,525)	16,855,310	(4,445,230)
ค่าใช้จ่ายค้างจ่าย	85,295,683	7,030,263	77,671,490	2,094,238
เงินรับล่วงหน้าจากสำนักงานประกันสังคม	38,453,977	77,079,832	-	-
เงินรับล่วงหน้าไว้ค้ำประกันทางเลือกโควิด 19	324,141,324	-	293,670,056	-
หนี้สินหมุนเวียนอื่น	(6,138,250)	14,031,778	36,347,864	3,139,603
หนี้สินไม่หมุนเวียนอื่น	(11,243,834)	44,165,027	(2,434,974)	(8,019,718)
เงินสดรับจากการดำเนินงาน	1,828,880,173	1,271,550,632	1,073,177,146	501,655,716
รับดอกเบี้ย	132,289	586,333	121,513	156,804
จ่ายดอกเบี้ย	(8,082)	(4,795)	-	-
เงินสดรับคืนภาษีเงินได้นิติบุคคลถูกหัก ณ ที่จ่าย	12,056,354	-	-	-
จ่ายภาษีเงินได้	(162,200,345)	(163,531,577)	(85,528,161)	(62,278,159)
ภาวะผูกพันผลประโยชน์พนักงาน	(7,100,161)	(13,864,650)	(248,565)	(3,376,808)
เงินสดสุทธิได้มาจากกิจกรรมดำเนินงาน	1,671,760,228	1,094,735,943	987,521,933	436,157,553

หมายเหตุประกอบงบการเงินเป็นส่วนหนึ่งของการงบการเงินนี้

บริษัท โรงพยาบาลวิภาวดี จำกัด (มหาชน) และบริษัทย่อย

งบกระแสเงินสด (ต่อ)

สำหรับปีสิ้นสุดวันที่ 31 ธันวาคม 2564

	บาท			
	งบการเงินรวม		งบการเงินเฉพาะกิจการ	
	2564	2563 (ปรับปรุงใหม่)	2564	2563 (ปรับปรุงใหม่)
กระแสเงินสดจากกิจกรรมลงทุน				
เงินให้กู้ยืมระยะสั้นแก่กิจการที่เกี่ยวข้องกัน (เพิ่มขึ้น) ลดลง	(21,634,800)	64,459,800	(124,009,800)	(32,840,200)
เงินฝากประจำที่ติดภาระค่าประกัน (เพิ่มขึ้น) ลดลง	(11,169,396)	(3,154,132)	-	-
เงินสดรับจากการขายตราสารทุน	123,405,019	-	123,405,019	-
เงินสดจ่ายเพื่อซื้อตราสารทุน	(1,428,501,003)	(490,129,802)	(1,418,501,003)	(488,545,457)
เงินสดรับจากการขายเงินลงทุนในบริษัทร่วม	-	540	-	540
เงินสดจ่ายเพื่อซื้อเงินลงทุนในบริษัทร่วม	(62,134,000)	-	(62,134,000)	-
เงินสดจ่ายเพื่อซื้อเงินลงทุนในบริษัทย่อย	-	-	(2,624,995)	(874,995)
เงินสดจ่ายเงินให้กู้ยืมระยะยาวแก่บุคคลอื่น	(12,846,857)	(14,755,000)	-	-
เงินสดรับจากเงินให้กู้ยืมระยะยาวแก่บุคคลอื่น	1,520,000	-	-	-
เงินสดรับจากตราสารหนี้ที่จะถือจนครบกำหนด	10,000,000	-	10,000,000	-
เงินสดจ่ายในการซื้ออสังหาริมทรัพย์เพื่อการลงทุน	(253,567)	(8,282,102)	(253,567)	(8,282,103)
เงินสดจ่ายในการซื้อที่ดิน อาคารและอุปกรณ์	(947,900,486)	(1,484,575,182)	(65,583,366)	(74,882,145)
เงินสดรับจากการจำหน่ายอุปกรณ์	174,083	633,213	110,358	14,019
เงินสดจ่ายในการซื้อสินทรัพย์ไม่มีตัวตน	(8,188,585)	(7,864,465)	(619,869)	(396,650)
เงินสดจ่ายล่วงหน้าค่าสินทรัพย์	(9,033,894)	(3,894,666)	(47,204,850)	-
เงินสดจ่ายคืนค่าหุ้น	-	(4,000,000)	-	(4,000,000)
เงินปันผลรับ	424,849,119	266,099,642	529,341,291	396,307,832
รับดอกเบี้ย	13,060,343	16,185,097	8,725,038	6,376,948
เงินสดสุทธิใช้ไปในกิจกรรมลงทุน	(1,928,654,024)	(1,669,277,057)	(1,049,349,744)	(207,122,211)
กระแสเงินสดจากกิจกรรมจัดหาเงิน				
เงินเบิกเกินบัญชีและเงินกู้ยืมระยะสั้นจากสถาบันการเงินเพิ่มขึ้น	1,215,606,720	(72,044,547)	870,000,000	(175,000,000)
เงินกู้ยืมจากบุคคลและกิจการที่เกี่ยวข้องกันเพิ่มขึ้น (ลดลง)	(235,453,818)	(149,825,850)	(129,000,000)	108,000,000
เงินกู้ยืมระยะสั้นจากบุคคลอื่นเพิ่มขึ้น (ลดลง)	(4,000,000)	14,500,000	-	-
เงินสดรับจากเงินกู้ยืมระยะยาวจากสถาบันการเงิน	1,803,500,000	2,013,000,000	850,000,000	760,000,000
เงินสดจ่ายคืนเงินกู้ยืมระยะยาวจากสถาบันการเงิน	(1,463,360,006)	(959,924,996)	(907,545,720)	(544,077,183)
เงินจ่ายชำระหนี้สินตามสัญญาเช่า	(17,051,190)	(16,870,664)	(7,797,766)	(7,018,139)
เงินสดรับจากการเพิ่มทุน	-	310,937,056	-	310,937,056
เงินสดรับจากการชำระค่าหุ้นในบริษัทย่อย	1,125,005	375,005	-	-
เงินสดรับค่าหุ้นจากส่วนได้เสียที่ไม่มีอำนาจควบคุม	-	1,000,850	-	-
รับเงินคืนจากการคืนหุ้นในบริษัทย่อย	-	-	75,949,597	-
เงินปันผลจ่าย	(665,847,589)	(639,087,797)	(541,473,990)	(595,286,365)
จ่ายดอกเบี้ย	(204,132,504)	(192,079,799)	(118,424,646)	(116,056,545)
เงินสดสุทธิได้มาจาก (ใช้ไปใน) กิจกรรมจัดหาเงิน	430,386,618	309,979,258	91,707,475	(258,501,176)
เงินสดและรายการเทียบเท่าเงินสดเพิ่มขึ้น (ลดลง) - สุทธิ	173,492,822	(264,561,856)	29,879,664	(29,465,834)
เงินสดและรายการเทียบเท่าเงินสด ณ วันต้นปี	338,293,191	602,855,047	40,881,085	70,346,919
เงินสดและรายการเทียบเท่าเงินสด ณ วันสิ้นปี	511,786,013	338,293,191	70,760,749	40,881,085

หมายเหตุประกอบงบการเงินเป็นส่วนหนึ่งของการเงินนี้



บริษัท โรงพยาบาลวิภาวดี จำกัด (มหาชน) และบริษัทย่อย

งบกระแสเงินสด (ต่อ)

สำหรับปีสิ้นสุดวันที่ 31 ธันวาคม 2564

	บาท			
	งบการเงินรวม		งบการเงินเฉพาะกิจการ	
	2564	2563 (ปรับปรุงใหม่)	2564	2563 (ปรับปรุงใหม่)
ข้อมูลกระแสเงินสดเปิดเผยเพิ่มเติม				
1. รายการระทบยอดเงินจ่ายในการซื้อที่ดิน อาคารและอุปกรณ์				
ที่ดิน อาคารและอุปกรณ์ที่ได้มาในระหว่างปี	(1,064,075,345)	(1,436,702,308)	(69,679,133)	(74,480,418)
หนี้สินตามสัญญาเช่าการเงินเพิ่มขึ้น	-	-	-	-
เจ้าหนี้ซื้อทรัพย์สินเพิ่มขึ้น (ลดลง)	116,174,859	(47,872,874)	4,095,767	(401,727)
เงินสดจ่ายในการซื้อที่ดิน อาคารและอุปกรณ์	(947,900,486)	(1,484,575,182)	(65,583,366)	(74,882,145)
2. รายการระทบยอดเงินสดรับจากการจำหน่ายอุปกรณ์				
จำหน่ายอุปกรณ์ในระหว่างปี	174,083	633,213	110,358	14,019
ลูกหนี้จากการจำหน่ายอุปกรณ์ลดลง	-	-	-	-
เงินสดรับจากการจำหน่ายอุปกรณ์	174,083	633,213	110,358	14,019
3. รายการระทบยอดเงินปันผลรับ				
เงินปันผลรับในระหว่างปี	353,434,574	334,749,717	461,891,216	463,757,907
เงินปันผลค้างรับ (เพิ่มขึ้น) ลดลง	71,414,545	(68,650,075)	67,450,075	(67,450,075)
เงินปันผลรับ	424,849,119	266,099,642	529,341,291	396,307,832
4. รายการระทบยอดเงินปันผลจ่าย				
เงินปันผลจ่ายในระหว่างปี	(624,344,003)	(684,253,400)	(543,026,803)	(596,907,644)
เงินปันผลค้างจ่ายเพิ่มขึ้น	(41,503,586)	45,165,603	1,552,813	1,621,279
เงินปันผลจ่าย	(665,847,589)	(639,087,797)	(541,473,990)	(595,286,365)

หมายเหตุประกอบงบการเงินเป็นส่วนหนึ่งของงบการเงินนี้

บริษัท โรงพยาบาลวิภาวดี จำกัด (มหาชน) และบริษัทย่อย

หมายเหตุประกอบงบการเงิน

วันที่ 31 ธันวาคม 2564

1. ข้อมูลทั่วไป

1.1 ข้อมูลทั่วไปของบริษัท

บริษัทจดทะเบียนเป็นนิติบุคคลตามประมวลกฎหมายแพ่งและพาณิชย์ และจดทะเบียนเป็นบริษัทมหาชน ซึ่งจัดตั้งขึ้นในประเทศไทย

บริษัทประกอบธุรกิจหลักในการให้บริการรักษาพยาบาล ในนาม “โรงพยาบาลวิภาวดี”

บริษัทมีที่ตั้งสำนักงานตามที่ได้จดทะเบียนไว้ ตั้งอยู่เลขที่ 51/3 ถนนงามวงศ์วาน แขวงลาดยาว เขตจตุจักร กรุงเทพมหานคร

1.2 การแพร่ระบาดของโรคติดเชื้อไวรัสโคโรนา 2019

สถานการณ์การแพร่ระบาดของโรคติดเชื้อไวรัสโคโรนา 2019 (COVID-19) ซึ่งปัจจุบันมีการแพร่ระบาดอย่างต่อเนื่อง ทำให้เศรษฐกิจยังมีการชะลอตัวและมีผลกระทบต่อธุรกิจและอุตสาหกรรมโดยรวม สถานการณ์ดังกล่าวอาจส่งผลกระทบต่อผลการดำเนินงานธุรกิจ อย่างไรก็ตาม ฝ่ายบริหารของบริษัทและบริษัทย่อยได้ติดตามความคืบหน้าของสถานการณ์ดังกล่าว และทำการประเมินผลกระทบทางการเงินเกี่ยวกับมูลค่าของสินทรัพย์ ประมาณการหนี้สินและหนี้สินที่อาจเกิดขึ้นอย่างต่อเนื่อง

2. หลักเกณฑ์ในการจัดทำงบการเงิน

2.1 หลักเกณฑ์ในการจัดทำงบการเงิน

งบการเงินนี้จัดทำขึ้นตามมาตรฐานการบัญชีที่กฎหมายกำหนดตามพระราชบัญญัติวิชาชีพบัญชี พ.ศ. 2547 โดยได้ถือปฏิบัติตามมาตรฐานการรายงานทางการเงินและการแสดงรายการได้ทำขึ้นตามแบบกำหนดรายการย่อที่ต้องมีในงบการเงินสำหรับบริษัทมหาชนจำกัด ที่กำหนดโดยประกาศกรมพัฒนาธุรกิจการค้า กระทรวงพาณิชย์ ออกตามความในพระราชบัญญัติการบัญชี พ.ศ. 2543

งบการเงินนี้ได้จัดทำขึ้นโดยใช้เกณฑ์ราคาทุนเดิมเว้นแต่จะได้เปิดเผยเป็นอย่างอื่นในนโยบายการบัญชี

งบการเงินฉบับภาษาไทยเป็นงบการเงินฉบับที่บริษัทใช้เป็นทางการตามกฎหมายงบการเงินฉบับภาษาอังกฤษแปลมาจากงบการเงินฉบับภาษาไทยดังกล่าว

2.2 หลักเกณฑ์ในการจัดทำงบการเงินรวม

2.2.1 งบการเงินรวมได้จัดทำขึ้นโดยรวมงบการเงินของบริษัท โรงพยาบาลวิภาวดี จำกัด (มหาชน) บริษัทย่อยและบริษัทร่วม ดังนี้



ชื่อบริษัท	ประเภทธุรกิจ	อัตราส่วนของการถือหุ้น (ร้อยละของจำนวนหุ้นจดทะเบียน)		ที่ตั้งสำนักงานใหญ่
		2564	2563	
บริษัทย่อยและบริษัทร่วมที่ถือหุ้นทางตรงโดยบริษัท				
บริษัทย่อย				
บริษัท ปรีณส์ตัน พาร์ค สวีท จำกัด	โรงแรม	99.99	99.99	กรุงเทพมหานคร
บริษัท เชียงใหม่รามธุรกิจการแพทย์ จำกัด (มหาชน)	โรงพยาบาล	83.55	83.55	เชียงใหม่
บริษัท บิวตี้ ดีไซน์ เซ็นเตอร์ จำกัด	เสริมความงาม	50.00	50.00	กรุงเทพมหานคร
บริษัท วี พีริซิชั่น จำกัด	ศูนย์ชะลอวัย	70.00	70.00	กรุงเทพมหานคร
บริษัทร่วม				
บริษัท โรงพยาบาลวิภาวดี จำกัด	โรงพยาบาล	33.85	33.73	กรุงเทพมหานคร
บริษัท ทิพยดินทร์ จำกัด	ชื่อ-ขายอุปกรณ์การแพทย์	40.57	38.18	กรุงเทพมหานคร
บริษัท โรงพยาบาลบางโพ จำกัด	โรงพยาบาล	28.57	28.57	กรุงเทพมหานคร
บริษัทย่อยและบริษัทร่วมที่ถือหุ้นทางอ้อมโดยบริษัทย่อย				
ถือหุ้นโดยบริษัท เชียงใหม่รามธุรกิจการแพทย์ จำกัด (มหาชน)				
บริษัทย่อย				
บริษัท โรงพยาบาลเชียงใหม่ราม จำกัด	โรงพยาบาล	47.09	47.09	เชียงใหม่
บริษัท โรงพยาบาลหริภุญชัย เมโมเรียล จำกัด	โรงพยาบาล	72.43	72.43	ลำพูน
ถือหุ้นโดยบริษัท โรงพยาบาลเชียงใหม่ราม จำกัด				
บริษัทย่อย				
บริษัท เทพปัญญาธุรกิจ จำกัด	โรงพยาบาล	47.09	47.09	เชียงใหม่
บริษัท โรงพยาบาลรามคำแหง เชียงใหม่ จำกัด *	โรงพยาบาล	45.53	45.53	เชียงใหม่
(และถือหุ้นโดยบริษัท เชียงใหม่รามธุรกิจการแพทย์ จำกัด (มหาชน) ร้อยละ 18)				
บริษัทร่วม				
บริษัท โรงพยาบาลเขลางค์นคร จำกัด	โรงพยาบาล	11.99	11.99	ลำปาง
บริษัท โรงพยาบาลพะวอ จำกัด	โรงพยาบาล	23.54	23.54	ตาก

* เมื่อวันที่ 24 กุมภาพันธ์ 2563 บริษัท โรงพยาบาลรามคำแหง เชียงใหม่ จำกัด ได้จดทะเบียนเพิ่มทุน 56 ล้านหุ้น ในราคาหุ้นละ 10 บาท เป็นจำนวนเงิน 560 ล้านบาท โดยบริษัท เชียงใหม่รามธุรกิจการแพทย์ จำกัด (มหาชน) ได้จ่ายชำระค่าหุ้นเป็นจำนวนเงิน 40.32 ล้านบาท และบริษัทย่อย - บริษัท โรงพยาบาลเชียงใหม่ราม จำกัด ได้จ่ายชำระค่าหุ้นเป็นจำนวนเงิน 146.48 ล้านบาท รวมทั้งสิ้นเป็นจำนวนเงิน 186.80 ล้านบาท ผลจากรายการดังกล่าวทำให้บริษัทย่อย - บริษัท โรงพยาบาลเชียงใหม่ราม จำกัด มีสัดส่วนการถือหุ้นในบริษัทดังกล่าวจากเดิมร้อยละ 63.91 เป็นสัดส่วนร้อยละ 64.74 รวมกลุ่มบริษัทย่อยถือหุ้นเป็นร้อยละ 82.74

- 2.2.2 นโยบายการบัญชีที่สำคัญของบริษัทย่อยในส่วนของรายการบัญชีที่เหมือนกันใช้นโยบายการบัญชีเช่นเดียวกับบริษัทใหญ่
- 2.2.3 ยอดคงเหลือระหว่างบริษัทกับบริษัทย่อยและรายการค้าระหว่างกันที่มีสาระสำคัญได้ถูกตัดออกจากงบการเงินรวมแล้ว
- 2.2.4 ส่วนได้เสียที่ไม่มีอำนาจควบคุม หมายถึงส่วนได้เสียในบริษัทย่อยที่ไม่ได้เป็นของบริษัท ซึ่งได้แสดงเป็นรายการแยกต่างหากจากส่วนที่เป็นส่วนของผู้ถือหุ้นบริษัทใหญ่

2.3 มาตรฐานการรายงานทางการเงินใหม่ที่เริ่มมีผลบังคับใช้ในปัจจุบัน

ในระหว่างปี บริษัทและบริษัทย่อยได้นำมาตรฐานการรายงานทางการเงินและการตีความมาตรฐานการรายงานทางการเงินฉบับปรับปรุงจำนวนหลายฉบับ ที่มีผลบังคับใช้สำหรับงบการเงินที่มีรอบระยะเวลาบัญชีที่เริ่มในหรือหลังวันที่ 1 มกราคม 2564 มาถือปฏิบัติ มาตรฐานการรายงานทางการเงินดังกล่าวได้ปรับปรุงหรือจัดให้มีขึ้นเพื่อให้มีเนื้อหาเท่าเทียมกับมาตรฐานการรายงานทางการเงินระหว่างประเทศ โดยส่วนใหญ่เป็นการอธิบายให้ชัดเจนขึ้นเกี่ยวกับวิธีปฏิบัติทางการบัญชีและการให้แนวปฏิบัติทางการบัญชีกับผู้ใช้มาตรฐาน

การนำมาตรฐานการรายงานทางการเงินดังกล่าวมาถือปฏิบัตินี้ไม่มีผลกระทบอย่างเป็นทางการเป็นสาระสำคัญต่องบการเงินในปีปัจจุบัน

2.4 มาตรฐานการรายงานทางการเงินใหม่ที่จะมีผลบังคับใช้ในอนาคต

สภาวิชาชีพบัญชีได้ประกาศใช้มาตรฐานการรายงานทางการเงินฉบับปรับปรุงหลายฉบับ และได้ลงประกาศในราชกิจจานุเบกษาแล้ว ซึ่งจะมีผลบังคับใช้สำหรับงบการเงินที่มีรอบระยะเวลาบัญชีที่เริ่มในหรือหลังวันที่ 1 มกราคม 2565 มาตรฐานการรายงานทางการเงินดังกล่าวได้ปรับปรุงหรือจัดให้มีขึ้นเพื่อให้มีเนื้อหาเท่าเทียมกับมาตรฐานการรายงานทางการเงินระหว่างประเทศ โดยส่วนใหญ่เป็นการอธิบายให้ชัดเจนเกี่ยวกับวิธีปฏิบัติทางการบัญชีและมาตรฐานการรายงานทางการเงินบางฉบับมีการให้ข้อผ่อนปรนในทางปฏิบัติหรือข้อยกเว้นชั่วคราวกับผู้ใช้มาตรฐาน

ฝ่ายบริหารของบริษัทและบริษัทย่อยประเมินแล้วเชื่อว่าการปรับปรุงมาตรฐานนี้จะไม่ผลกระทบอย่างเป็นทางการเป็นสาระสำคัญต่องบการเงินในปีที่เริ่มนำมาตรฐานดังกล่าวมาถือปฏิบัติ

2.5 ผลสะสมจากการแก้ไขงบการเงินงวดก่อนเกี่ยวกับจัดประเภทรายการและวัดมูลค่าสินทรัพย์ทางการเงินอื่น

ปี 2563 บริษัทได้กำหนดวัตถุประสงค์ของการลงทุนในสินทรัพย์ทางการเงินประเภทเงินลงทุนในตราสารทุนที่อยู่ในความต้องการของตลาดที่มีลักษณะในการถือครองเพื่อขายเป็นสินทรัพย์ทางการเงินหมุนเวียนมีผลทำให้บริษัทต้องจัดประเภทรายการและวัดมูลค่าสินทรัพย์ทางการเงินอื่นดังกล่าวใหม่ โดยมีการปรับย้อนหลังงบการเงินสำหรับการจัดประเภทรายการและวัดมูลค่ารายการดังกล่าวเข้ากำไรหรือขาดทุน เพื่อให้เป็นไปตามวัตถุประสงค์ของบริษัท ดังนั้นบริษัทจึงทำการปรับย้อนหลังงบการเงินที่แสดงเปรียบเทียบ และนำเสนองบแสดงฐานะการเงินรวมและงบแสดงฐานะการเงินเฉพาะกิจการ ณ วันที่ 1 มกราคม 2563 เพื่อเป็นข้อมูลเปรียบเทียบโดยถือเสมือนว่าบริษัทได้บันทึกบัญชีถูกต้องตั้งแต่นั้น ผลสะสมของการปรับปรุงดังกล่าวแสดงเป็นรายการต่างหากในงบแสดงการเปลี่ยนแปลงส่วนของผู้ถือหุ้น จำนวนเงินของรายการปรับปรุงที่มีผลกระทบต่อรายการในงบแสดงฐานะการเงินและงบกำไรขาดทุนเบ็ดเสร็จ มีดังนี้

- งบแสดงฐานะการเงิน

	บาท					
	งบการเงินรวม					
	ณ วันที่ 31 ธันวาคม 2563			ณ วันที่ 1 มกราคม 2563		
ที่เคยแสดงไว้ เดิม	การปรับปรุง เพิ่มขึ้น (ลดลง)	ปรับปรุงใหม่	ที่เคยแสดงไว้ เดิม	การปรับปรุง เพิ่มขึ้น (ลดลง)	ปรับปรุงใหม่	
สินทรัพย์						
สินทรัพย์ทางการเงินหมุนเวียนอื่น	-	156,910,000	156,910,000	-	56,102,150	56,102,150
สินทรัพย์ทางการเงินไม่หมุนเวียนอื่น	7,900,167,417	(156,910,000)	7,743,257,417	7,360,434,110	(56,102,150)	7,304,331,960
ส่วนของผู้ถือหุ้น						
กำไรสะสม - ยังไม่ได้จัดสรร	2,449,130,766	11,749,897	2,460,880,663	2,583,221,872	(3,923,280)	2,579,298,592
องค์ประกอบอื่นของส่วนของผู้ถือหุ้น	1,496,407,944	(11,749,897)	1,484,658,047	1,377,393,221	3,923,280	1,381,316,501



บาท

งบการเงินเฉพาะกิจการ

	ณ วันที่ 31 ธันวาคม 2563			ณ วันที่ 1 มกราคม 2563		
	ที่เคยแสดงไว้ เดิม	การปรับปรุง เพิ่มขึ้น (ลดลง)	ปรับปรุงใหม่	ที่เคยแสดงไว้ เดิม	การปรับปรุง เพิ่มขึ้น (ลดลง)	ปรับปรุงใหม่
สินทรัพย์						
สินทรัพย์ทางการเงินหมุนเวียนอื่น	-	156,910,000	156,910,000	-	56,102,150	56,102,150
สินทรัพย์ทางการเงินไม่หมุนเวียนอื่น	5,145,443,263	(156,910,000)	4,988,533,263	4,401,296,413	(56,102,150)	4,345,194,263
ส่วนของผู้ถือหุ้น						
กำไรสะสม - ยังไม่ได้จัดสรร	980,203,060	11,749,897	991,952,957	1,022,620,856	(3,923,281)	1,018,697,575
องค์ประกอบอื่นของส่วนของผู้ถือหุ้น	738,042,960	(11,749,897)	726,293,063	490,009,847	3,923,281	493,933,128

- งบกำไรขาดทุนเบ็ดเสร็จ

บาท

สำหรับปีสิ้นสุดวันที่ 31 ธันวาคม 2563

	งบการเงินรวม			งบการเงินเฉพาะกิจการ		
	ที่เคยแสดงไว้ เดิม	การปรับปรุง เพิ่มขึ้น (ลดลง)	ปรับปรุงใหม่	ที่เคยแสดงไว้ เดิม	การปรับปรุง เพิ่มขึ้น (ลดลง)	ปรับปรุงใหม่
ผลกำไรจากการวัดมูลค่ายุติธรรมของสินทรัพย์ทางการเงิน	-	19,591,473	19,591,473	-	19,591,473	19,591,473
กำไรจากกิจกรรมดำเนินงาน	927,333,182	19,591,473	946,924,655	720,933,762	19,591,473	740,525,235
กำไร (ขาดทุน) ก่อนค่าใช้จ่ายภาษีเงินได้	662,257,768	19,591,473	681,849,241	604,631,358	19,591,473	624,222,831
ค่าใช้จ่าย (รายได้) ภาษีเงินได้	123,738,982	3,918,295	127,657,277	50,129,182	3,918,295	54,047,477
กำไร (ขาดทุน) สำหรับงวด	538,518,786	15,673,178	554,191,964	554,502,176	15,673,178	570,175,354
ขาดทุนจากเงินลงทุนในตราสารทุนที่กำหนดให้วัดมูลค่าด้วยมูลค่า ยุติธรรมผ่านกำไรขาดทุนเบ็ดเสร็จอื่น	49,603,506	(19,591,473)	30,012,033	310,041,393	(19,591,473)	290,449,920
ภาษีเงินได้เกี่ยวกับรายการที่จะไม่ถูกจัดประเภทรายการใหม่	(9,920,701)	3,918,295	(6,002,406)	(62,008,280)	3,918,295	(58,089,985)
กำไร (ขาดทุน) เบ็ดเสร็จอื่นสำหรับงวด - สุทธิจากภาษีเงินได้	36,299,591	(15,673,178)	20,626,413	248,033,113	(15,673,178)	232,359,935
การแบ่งปันกำไร - ส่วนที่เป็นของผู้ถือหุ้นบริษัทใหญ่	449,799,642	15,673,178	465,472,820	554,502,176	15,673,178	570,175,354
กำไรต่อหุ้นขั้นพื้นฐาน	0.0335	0.0012	0.0347	0.0413	0.0012	0.0425
กำไรต่อหุ้นปรับลด	0.0304	0.0011	0.0315	0.0375	0.0011	0.0386

3. นโยบายการบัญชีที่สำคัญ

3.1 การรับรู้รายได้

รายได้จากการประกอบกิจการโรงพยาบาลโดยส่วนใหญ่ประกอบด้วย รายได้ค่ารักษาพยาบาล ค่าห้องพัก ค่ายา โดยจะรับรู้เป็นรายได้เมื่อได้ให้บริการหรือส่งมอบยาแล้ว

รายได้ค่ารักษาพยาบาลในระบบประกันสังคมบันทึกตามหลักเกณฑ์ วิธีการและเงื่อนไขตามที่กำหนด โดยหน่วยงานดังกล่าว

รายได้ค่าบริการ รับรู้เป็นรายได้เมื่อได้ให้บริการแล้ว

ดอกเบี้ยรับ รับรู้เป็นรายได้ตามระยะเวลาโดยคำนึงถึงอัตราผลตอบแทนที่แท้จริง

เงินปันผลรับ บันทึกเป็นรายได้เมื่อบริษัทมีสิทธิได้รับเงินปันผล

รายได้อื่น รับรู้เป็นรายได้ตามเกณฑ์คงค้าง

3.2 การรับรู้ค่าใช้จ่าย

ค่าใช้จ่าย รับรู้ตามเกณฑ์คงค้าง

3.3 เงินสดและรายการเทียบเท่าเงินสด

เงินสดและรายการเทียบเท่าเงินสด หมายถึง เงินสดและเงินฝากธนาคารและเงินลงทุนระยะสั้นที่มีสภาพคล่องสูง ซึ่งถึงกำหนดจ่ายคืนระยะเวลาไม่เกิน 3 เดือน นับจากวันที่ได้มาและไม่มีข้อจำกัดในการเบิกใช้

3.4 ลูกหนี้การค้าและลูกหนี้อื่น และค่าเผื่อหนี้สงสัยจะสูญ

ลูกหนี้การค้ารับรู้เริ่มแรกด้วยมูลค่าตามใบแจ้งหนี้และจะวัดมูลค่าต่อมาด้วยจำนวนเงินที่เหลืออยู่หักด้วยค่าเผื่อผลขาดทุนด้านเครดิตที่คาดว่าจะเกิดขึ้น ในกรณีที่มีส่วนประกอบด้านการจัดหาเงินที่มีนัยสำคัญจะรับรู้ด้วยมูลค่าปัจจุบันของสิ่งตอบแทน

ค่าเผื่อผลขาดทุนด้านเครดิตที่คาดว่าจะเกิดขึ้นเปิดเผยไว้ในหมายเหตุประกอบงบการเงินข้อ 3.7

3.5 สินค้าคงเหลือ

สินค้านำคงเหลือ แสดงในราคาทุนหรือมูลค่าสุทธิที่จะได้รับแล้วแต่มูลค่าใดจะต่ำกว่า ราคาทุนของสินค้านำคงเหลือตามวิธีเข้าก่อนออกก่อน

ต้นทุนสินค้านำคงเหลือ ประกอบด้วย ต้นทุนทั้งหมดในการซื้อและต้นทุนอื่นๆ ที่เกิดขึ้นเพื่อให้สินค้านำคงเหลือนั้นอยู่ในสถานที่และอยู่ในสภาพที่เป็นอยู่ในปัจจุบัน

ต้นทุนในการซื้อ ประกอบด้วย ราคาซื้อและค่าใช้จ่ายที่เกี่ยวข้องกับการซื้อสินค้านำคงเหลือ เช่น ค่าขนส่ง และต้นทุนอื่นๆ ซึ่งเกี่ยวข้องโดยตรงกับการได้มาซึ่งสินค้า และหักด้วยส่วนลดการค้าและเงินที่ได้รับคืนจากการซื้อสินค้า

มูลค่าสุทธิที่จะได้รับเป็นการประมาณราคาที่จะขายได้ตามปกติธุรกิจ หักด้วยประมาณการต้นทุนที่จำเป็นต้องจ่ายไปเพื่อให้ขายสินค้าได้

3.6 เงินลงทุนในบริษัทร่วมและบริษัทย่อย

บริษัทร่วม หมายถึง กิจกรรมที่อยู่ภายใต้อิทธิพลอย่างเป็นสาระสำคัญของบริษัท กล่าวคือ มีอำนาจในการเข้าไปมีส่วนร่วมในการตัดสินใจเกี่ยวกับนโยบายทางการเงิน และการดำเนินงานของกิจการ แต่ไม่ถึงระดับที่จะควบคุมนโยบายดังกล่าว เงินลงทุนในบริษัทร่วมแสดงโดยวิธีส่วนได้เสียในงบการเงินรวม หากบริษัทร่วมมีผลขาดทุนเกินทุนจะรับรู้ส่วนได้เสียในเงินลงทุนดังกล่าวเพียงเท่ากับศูนย์เท่านั้น

บริษัทย่อย หมายถึง กิจกรรมที่บริษัทมีอำนาจในการควบคุมนโยบายการเงินและการดำเนินงาน ซึ่งโดยทั่วไปแล้วบริษัทจะถือหุ้นที่มีสิทธิออกเสียงมากกว่ากึ่งหนึ่ง

ตามงบการเงินเฉพาะกิจการเงินลงทุนในบริษัทร่วมและบริษัทย่อยบันทึกด้วยวิธีราคาทุนสุทธิจากค่าเผื่อการด้อยค่าเงินลงทุน (ถ้ามี) ขาดทุนจากการด้อยค่าของเงินลงทุนจะบันทึกเป็นขาดทุนในงบกำไรขาดทุนเบ็ดเสร็จและตามงบการเงินรวมเงินลงทุนในบริษัทร่วมและบริษัทย่อยบันทึกด้วยวิธีส่วนได้เสีย

3.7 เครื่องมือทางการเงิน

การจัดประเภทรายการและการวัดมูลค่าของสินทรัพย์ทางการเงิน

บริษัทและบริษัทย่อยจัดประเภทสินทรัพย์ทางการเงิน ณ วันที่รับรู้รายการเริ่มแรก เป็นสินทรัพย์ทางการเงินที่วัดมูลค่าด้วยราคาทุนตัดจำหน่าย สินทรัพย์ทางการเงินที่วัดมูลค่าด้วยมูลค่ายุติธรรมผ่านกำไรขาดทุนเบ็ดเสร็จอื่น และสินทรัพย์ทางการเงินที่วัดมูลค่าด้วยมูลค่ายุติธรรมผ่านกำไรหรือขาดทุน โดยพิจารณาจากแผนธุรกิจของกิจการในการจัดการสินทรัพย์ทางการเงิน และลักษณะของกระแสเงินสดตามสัญญาของสินทรัพย์ทางการเงินนั้น

ตราสารทุนสามารถจำแนกและไม่สามารถเปลี่ยนแปลงได้ตามประเภทของการวัดมูลค่าได้สองประเภท ได้แก่ การวัดมูลค่ายุติธรรมผ่านกำไรหรือขาดทุน หรือการวัดมูลค่ายุติธรรมผ่านกำไรขาดทุนเบ็ดเสร็จอื่น ซึ่งไม่สามารถจัดประเภทรายการใหม่เข้าไปไว้ในกำไรหรือขาดทุนในภายหลัง



การรับรู้รายการเมื่อเริ่มแรกของสินทรัพย์ทางการเงินที่ไม่ได้วัดมูลค่าด้วยมูลค่ายุติธรรมผ่านกำไรหรือขาดทุนด้วยมูลค่ายุติธรรม บวกหรือหักด้วยต้นทุนการทำรายการซึ่งเกี่ยวข้องกับโดยตรงกับการได้มาหรือการออกสินทรัพย์ทางการเงินนั้น ต้นทุนการทำรายการของสินทรัพย์ทางการเงินที่วัดมูลค่าด้วยมูลค่ายุติธรรมผ่านกำไรหรือขาดทุนนั้นรับรู้เป็นค่าใช้จ่ายในกำไรหรือขาดทุน

การวัดมูลค่าในภายหลังของตราสารหนี้ทำได้ 3 วิธีโดยขึ้นอยู่กับการจัดประเภทตราสารหนี้

- สินทรัพย์ทางการเงินที่วัดมูลค่าด้วยราคาทุนตัดจำหน่าย เมื่อถือครองสินทรัพย์ทางการเงินนั้นเพื่อรับกระแสเงินสดตามสัญญา และเงื่อนไขตามสัญญาของสินทรัพย์ทางการเงินที่ก่อให้เกิดกระแสเงินสดซึ่งเป็นการรับชำระเพียงเงินต้นและดอกเบี้ยจากยอดคงเหลือของเงินต้นในวันทีระบุไว้เท่านั้น สินทรัพย์ทางการเงินดังกล่าวต้องคำนวณโดยใช้วิธีอัตราดอกเบี้ยที่แท้จริงและต้องมีการประเมินการต่ออายุ กำไรหรือขาดทุนที่เกิดขึ้นจากการตัดรายการ การเปลี่ยนแปลงหรือการต่ออายุดังกล่าวจะรับรู้ในส่วนของกำไรหรือขาดทุน
- สินทรัพย์ทางการเงินที่วัดมูลค่าด้วยมูลค่ายุติธรรมผ่านกำไรขาดทุนเบ็ดเสร็จอื่น เมื่อถือครองสินทรัพย์ทางการเงินเพื่อรับกระแสเงินสดตามสัญญาและเพื่อขายสินทรัพย์ทางการเงิน และเงื่อนไขตามสัญญาของสินทรัพย์ทางการเงินที่ก่อให้เกิดกระแสเงินสด ซึ่งเป็นการรับชำระเพียงเงินต้นและดอกเบี้ยจากยอดคงเหลือของเงินต้นในวันทีระบุไว้เท่านั้น การเปลี่ยนแปลงของมูลค่าของสินทรัพย์ทางการเงินรับรู้ผ่านกำไรขาดทุนเบ็ดเสร็จอื่น ยกเว้น รายการขาดทุนจากการต่ออายุ รายได้ดอกเบี้ย และกำไรขาดทุนจากอัตราแลกเปลี่ยนที่เกี่ยวข้องจะรับรู้เป็นกำไรหรือขาดทุน เมื่อมีการตัดรายการสินทรัพย์ทางการเงิน กำไรหรือขาดทุนสะสมที่เคยรับรู้รายการในกำไรขาดทุนเบ็ดเสร็จอื่นจะต้องจัดประเภทรายการใหม่เข้ากำไรหรือขาดทุน สินทรัพย์ทางการเงินดังกล่าวต้องคำนวณโดยใช้วิธีอัตราดอกเบี้ยที่แท้จริงเช่นเดียวกับ สินทรัพย์ทางการเงินที่วัดมูลค่าด้วยราคาทุนตัดจำหน่าย
- สินทรัพย์ทางการเงินที่วัดมูลค่าภายหลังด้วยมูลค่ายุติธรรมผ่านกำไรหรือขาดทุน เมื่อสินทรัพย์ทางการเงินนั้นไม่เข้าเงื่อนไขการวัดมูลค่าด้วยมูลค่าด้วยราคาทุนตัดจำหน่ายหรือวัดมูลค่าด้วยมูลค่ายุติธรรมผ่านกำไรขาดทุนเบ็ดเสร็จอื่น และแสดงในงบแสดงฐานะการเงินด้วยมูลค่ายุติธรรม โดยรับรู้การเปลี่ยนแปลงสุทธิของมูลค่ายุติธรรมในส่วนของกำไรหรือขาดทุน

การวัดมูลค่าในภายหลังของตราสารทุนต้องแสดงตราสารทุนโดยใช้มูลค่ายุติธรรม และบันทึกกำไรหรือขาดทุนจากการเปลี่ยนแปลงของมูลค่ายุติธรรมเข้ากำไรหรือขาดทุน หรือกำไรขาดทุนเบ็ดเสร็จอื่น ขึ้นอยู่กับการจัดประเภทรายการของตราสารทุนนั้น

การจัดประเภทรายการและการวัดมูลค่าของหนี้สินทางการเงิน

บริษัทและบริษัทย่อยรับรู้รายการเมื่อเริ่มแรกของหนี้สินทางการเงินด้วยมูลค่ายุติธรรม หักต้นทุนการทำรายการและจัดประเภทหนี้สินทางการเงินเป็นหนี้สินทางการเงินที่วัดมูลค่าในภายหลังด้วยราคาทุนตัดจำหน่าย โดยใช้วิธีดอกเบี้ยที่แท้จริง ในการคำนวณมูลค่าราคาทุนตัดจำหน่ายคำนึงถึงค่าธรรมเนียมหรือต้นทุนที่ถือเป็นส่วนหนึ่งของอัตราดอกเบี้ยที่แท้จริงนั้นด้วย ทั้งนี้ ค่าตัดจำหน่ายตามวิธีดอกเบี้ยที่แท้จริงแสดงเป็นส่วนหนึ่งของต้นทุนทางการเงินในส่วนของกำไรหรือขาดทุน

การตัดรายการของเครื่องมือทางการเงิน

สินทรัพย์ทางการเงินจะถูกตัดรายการออกจากบัญชี เมื่อสิทธิที่จะได้รับกระแสเงินสดของสินทรัพย์นั้นได้สิ้นสุดลงหรือได้มีการโอนสิทธิที่จะได้รับกระแสเงินสดของสินทรัพย์นั้น รวมถึงได้มีการโอนความเสี่ยงและผลตอบแทนเกือบทั้งหมดของสินทรัพย์นั้น หรือมีการโอนการควบคุมในสินทรัพย์นั้น แม้ว่าจะไม่มีการโอนหรือไม่ได้คงไว้ซึ่งความเสี่ยงและผลตอบแทนเกือบทั้งหมดของสินทรัพย์นั้น

หนี้สินทางการเงินจะถูกตัดรายการออกจากบัญชีก็ต่อเมื่อได้มีการปฏิบัติตามภาระผูกพันของหนี้สินนั้นแล้ว มีการยกเลิกภาระผูกพันนั้น หรือมีการสิ้นสุดลงของภาระผูกพันนั้น ในกรณีที่มีการเปลี่ยนหนี้สินทางการเงินที่มีอยู่ให้เป็นหนี้สินใหม่จากผู้ให้กู้รายเดียวกันซึ่งมีข้อกำหนดที่แตกต่างกันอย่างมากระหว่างหนี้สินเดิมและหนี้สินใหม่ หรือมีการแก้ไขข้อกำหนดของหนี้สินที่มีอยู่อย่างเป็นสาระสำคัญ จะถือว่าเป็นการตัดรายการหนี้สินเดิมและรับรู้หนี้สินใหม่ โดยรับรู้ผลแตกต่างของมูลค่าตามบัญชีดังกล่าวในส่วนของการกำไรหรือขาดทุน

การตัดค่าของสินทรัพย์ทางการเงิน

ผลขาดทุนด้านเครดิตที่คาดว่าจะเกิดขึ้นสำหรับสินทรัพย์ทางการเงินที่วัดมูลค่าด้วยวิธีราคาทุนตัดจำหน่าย หรือสินทรัพย์ทางการเงินประเภทตราสารหนี้ที่วัดมูลค่าด้วยวิธีมูลค่ายุติธรรมผ่านกำไรขาดทุนเบ็ดเสร็จอื่น และสินทรัพย์ที่เกิดจากภาระผูกพันวงเงินสินเชื่อและสัญญาค้ำประกันทางการเงิน ประเมินโดยไม่จำเป็นต้องรอให้เกิดเหตุการณ์ด้านเครดิตเกิดขึ้นก่อน บริษัทและบริษัทย่อยใช้วิธีทั่วไป (General approach) ในการพิจารณาค่าเมื่อผลขาดทุนจากการตัดค่า สำหรับลูกหนี้การค้า บริษัทและบริษัทย่อยใช้วิธีการอย่างง่าย (Simplified approach) ในการคำนวณค่าเมื่อผลขาดทุนด้านเครดิตที่คาดว่าจะเกิดขึ้น บริษัทและบริษัทย่อยรับรู้ค่าเมื่อผลขาดทุนด้านเครดิตที่คาดว่าจะเกิดขึ้นตลอดอายุของลูกหนี้การค้า โดยอ้างอิงจากประสบการณ์ในอดีต ปรับปรุงด้วยข้อมูลการคาดการณ์ไปในอนาคตเกี่ยวกับลูกหนี้การค้าและสภาพแวดล้อมทางด้านเศรษฐกิจ

การหักกลบของเครื่องมือทางการเงิน

สินทรัพย์ทางการเงินและหนี้สินทางการเงินจะนำมาหักกลบกัน และแสดงด้วยยอดสุทธิในงบแสดงฐานะการเงิน ก็ต่อเมื่อกิจการมีสิทธิบังคับใช้ได้ตามกฎหมายอยู่แล้วในการหักกลบจำนวนเงินที่รับรู้ และกิจการมีความตั้งใจที่จะชำระด้วยยอดสุทธิ หรือตั้งใจที่จะรับสินทรัพย์และชำระหนี้สินพร้อมกัน

3.8 ค่าความนิยม

บริษัทและบริษัทย่อยใช้วิธีซื้อสำหรับการบันทึกบัญชีการรวมธุรกิจและวัดมูลค่าต้นทุนการซื้อธุรกิจด้วยมูลค่ายุติธรรมของผลรวมของสิ่งที่ตอบแทนที่โอน ณ วันที่ซื้อ และจำนวนของส่วนของผู้ที่ไม่มีอำนาจควบคุมในผู้ถูกซื้อ ในการรวมธุรกิจแต่ละครั้ง บริษัทและบริษัทย่อยจะวัดมูลค่าส่วนของผู้ที่ไม่มีอำนาจควบคุม (ถ้ามี) ในบริษัทย่อยด้วยมูลค่ายุติธรรมหรือมูลค่าของสินทรัพย์สุทธิที่ระบุได้ของผู้ถูกซื้อตามสัดส่วนของหุ้นที่ถือโดยผู้ที่ไม่มีอำนาจควบคุมนั้น

บริษัทและบริษัทย่อยบันทึกต้นทุนที่เกี่ยวข้องกับการซื้อธุรกิจเป็นค่าใช้จ่ายในงวดที่ต้นทุนดังกล่าวเกิดขึ้นและเมื่อได้รับการบริการ

ค่าความนิยมจากการรวมธุรกิจ คือ ต้นทุนการรวมธุรกิจที่สูงกว่าส่วนได้เสียของบริษัทในมูลค่ายุติธรรมของสินทรัพย์สุทธิที่ระบุได้ของบริษัทย่อย หากต้นทุนการรวมธุรกิจต่ำกว่าส่วนได้เสียของบริษัทในมูลค่ายุติธรรมของสินทรัพย์สุทธิที่ระบุได้ของบริษัทย่อย บริษัทจะรับรู้ส่วนต่างนี้เป็นกำไรในกำไรหรือขาดทุนทันที

ค่าความนิยมจากการรวมธุรกิจ บันทึกในราคาทุน ณ วันที่ซื้อธุรกิจ และหลังจากนั้นค่าความนิยมจะวัดค่าด้วยราคาทุนหักค่าเพื่อการตัดค่าสะสมและขาดทุนจากการตัดค่าในค่าความนิยม ไม่สามารถโอนกลับได้

3.9 อสังหาริมทรัพย์เพื่อการลงทุน

อสังหาริมทรัพย์เพื่อการลงทุนของบริษัทแสดงด้วยวิธีราคาทุนหักค่าเสื่อมราคาสะสมและค่าเพื่อการตัดค่า (ถ้ามี) ค่าเสื่อมราคาของอสังหาริมทรัพย์เพื่อการลงทุน ประเภทอาคารให้เช่าคำนวณจากราคาทุนโดยวิธีเส้นตรงตามอายุการให้ประโยชน์โดยประมาณ 20 ปี ค่าเสื่อมราคาของอสังหาริมทรัพย์เพื่อการลงทุนรวมอยู่ในการคำนวณผลกำไรดำเนินงาน



3.10 ที่ดิน อาคาร และอุปกรณ์

ที่ดิน แสดงมูลค่าตามราคาทุน อาคารและอุปกรณ์แสดงในราคาทุนหักด้วยค่าเสื่อมราคาสะสมและค่าเพื่อการด้อยค่า (ถ้ามี)

ราคาทุนรับรู้เมื่อเริ่มแรกที่ได้สินทรัพย์มารวมถึงต้นทุนทางตรงอื่นๆ ที่เกี่ยวกับการจัดหาสินทรัพย์เพื่อให้สินทรัพย์อยู่ในสภาพพร้อมที่จะใช้ได้ตามวัตถุประสงค์รวมทั้งต้นทุนในการรื้อถอน ขนย้าย และการบูรณะสถานที่ตั้งของสินทรัพย์ ซึ่งเป็นภาระผูกพันของกิจการ (ถ้ามี)

รายจ่ายที่เกี่ยวกับการต่อเติม การต่ออายุ หรือการปรับปรุงสินทรัพย์ให้ดีขึ้น ซึ่งทำให้ราคาเปลี่ยนแปลงแทนในปัจจุบันของสินทรัพย์เพิ่มขึ้นอย่างเป็นสาระสำคัญจะรวมเป็นราคาทุนของสินทรัพย์ สำหรับค่าซ่อมแซม และบำรุงรักษารับรู้เป็นค่าใช้จ่ายในรอบระยะเวลาบัญชีที่เกิดขึ้น

ค่าเสื่อมราคาของอาคารและอุปกรณ์คำนวณจากราคาทุนหักมูลค่าคงเหลือของสินทรัพย์ โดยวิธีเส้นตรงตามอายุการให้ประโยชน์

อาคารและอุปกรณ์ของบริษัทย่อยแห่งหนึ่ง ที่ได้มาตั้งแต่ปี 2533 จำนวนค่าเสื่อมราคาตามวิธีกองทุนจม (Sinking Fund Method) ส่วนอาคารและอุปกรณ์ที่ได้มาหลังปี 2545 จำนวนค่าเสื่อมราคาตามวิธีเส้นตรงตามอายุการให้ประโยชน์โดยประมาณของสินทรัพย์

อาคารและอุปกรณ์ของบริษัทย่อยอีกแห่งหนึ่ง ที่ได้มาตั้งแต่ปี 2537 จำนวนค่าเสื่อมราคาตามวิธีกองทุนจม (Sinking Fund Method) ส่วนอาคารและอุปกรณ์ที่ได้มาหลังปี 2545 จำนวนค่าเสื่อมราคาตามวิธีเส้นตรงตามอายุการให้ประโยชน์โดยประมาณของสินทรัพย์

เครื่องมือแพทย์ของบริษัทที่ได้มาก่อนปี 2556 จำนวนค่าเสื่อมราคาตามวิธีเส้นตรงตามอายุการให้ประโยชน์โดยประมาณของสินทรัพย์ ส่วนเครื่องมือแพทย์ที่ได้มาตั้งแต่ปี 2556 จำนวนค่าเสื่อมราคาตามวิธียอดคงเหลือลดลงทวีคูณ (Double Declining Balance Method)

อายุการให้ประโยชน์ของอาคารและอุปกรณ์โดยประมาณ มีดังนี้

ประเภทของสินทรัพย์	ปี
ส่วนปรับปรุงที่ดิน	10
อาคารและส่วนปรับปรุงอาคาร	10-50
เครื่องมือแพทย์และอุปกรณ์การแพทย์	5-25
เครื่องตกแต่งติดตั้งและเครื่องใช้สำนักงาน	3-25
เครื่องใช้และเครื่องตกแต่งศูนย์สุขภาพ	5-10
ยานพาหนะ	5-10

ไม่คิดค่าเสื่อมราคา สำหรับสินทรัพย์ที่อยู่ระหว่างก่อสร้าง

มีการทบทวนมูลค่าคงเหลือและอายุการให้ประโยชน์ทุกปี

คิดค่าเสื่อมราคาสำหรับส่วนประกอบของรายการสินทรัพย์แต่ละส่วนแยกต่างหากจากกันเมื่อส่วนประกอบแต่ละส่วนนั้นมีต้นทุนที่มีนัยสำคัญเมื่อเทียบกับต้นทุนทั้งหมดของสินทรัพย์นั้น

ค่าเสื่อมราคารวมอยู่ในการคำนวณผลการดำเนินงาน

กำไรหรือขาดทุนจากการจำหน่ายที่ดิน อาคารและอุปกรณ์ คำนวณจากผลต่างระหว่างเงินสดรับสุทธิกับราคาตามบัญชีและรับรู้เป็นรายได้อื่น หรือค่าใช้จ่ายอื่นในงบกำไรขาดทุนเบ็ดเสร็จ

3.11 ต้นทุนการกู้ยืม

ต้นทุนการกู้ยืมของเงินกู้ที่ใช้ในการจัดหาหรือก่อสร้างสินทรัพย์ที่ต้องใช้ระยะเวลาในการทำให้อยู่ในสภาพพร้อมใช้หรือขาย ได้ถูกนำไปรวมเป็นราคาทุนของสินทรัพย์จนกว่าสินทรัพย์นั้นจะอยู่ในสภาพพร้อมที่จะใช้ได้ตามประสงค์ ส่วนต้นทุนการกู้ยืมอื่นถือเป็นค่าใช้จ่ายในงวดที่เกิดรายการ ต้นทุนการกู้ยืม ประกอบด้วย ดอกเบี้ยและต้นทุนอื่นที่เกิดขึ้นจากการกู้ยืม

3.12 สินทรัพย์ไม่มีตัวตน

สินทรัพย์ไม่มีตัวตนเป็นโปรแกรมคอมพิวเตอร์อัตโนมัติ แสดงตามราคาทุนหักค่าตัดจำหน่ายสะสม ค่าตัดจำหน่ายคำนวณจากราคาทุนของสินทรัพย์โดยวิธีเส้นตรงระยะเวลา 3-10 ปี

3.13 การด้อยค่าของสินทรัพย์ที่ไม่ใช้สินทรัพย์ทางการเงิน

ณ วันที่ในงบแสดงฐานะการเงิน บริษัทและบริษัทย่อยจะประเมินว่ามีข้อบ่งชี้ของสินทรัพย์ว่ามีการด้อยค่าหรือไม่ หากสินทรัพย์นั้นมีข้อบ่งชี้ของการด้อยค่า บริษัทและบริษัทย่อยจะประมาณมูลค่าที่คาดว่าจะได้รับคืนของสินทรัพย์ หากมูลค่าตามบัญชีของสินทรัพย์สูงกว่ามูลค่าที่คาดว่าจะได้รับคืน บริษัทและบริษัทย่อยจะรับรู้ผลขาดทุนจากการด้อยค่าของสินทรัพย์ในงบกำไรขาดทุนเบ็ดเสร็จ ผลขาดทุนจากการด้อยค่าของสินทรัพย์จะถูกกลับรายการเมื่อมูลค่าที่คาดว่าจะได้รับคืนเพิ่มขึ้นในภายหลังและจะกลับรายการได้ไม่เกินกว่ามูลค่าตามบัญชีภายหลังหักค่าเสื่อมราคาสะสมหรือค่าตัดจำหน่าย มูลค่าที่จะได้รับคืนของสินทรัพย์ หมายถึง มูลค่าจากการใช้ของสินทรัพย์ หรือมูลค่ายุติธรรมของสินทรัพย์หักต้นทุนในการขาย

3.14 สัญญาเช่า

ณ วันเริ่มต้นสัญญา บริษัทและบริษัทย่อยจะประเมินว่าสัญญาเป็นสัญญาเช่าหรือประกอบด้วยสัญญาเช่าหรือไม่ โดยสัญญาจะเป็นสัญญาเช่าหรือประกอบด้วยสัญญาเช่า ถ้าสัญญานั้นเป็นการให้สิทธิในการควบคุมการใช้สินทรัพย์ที่ระบุได้สำหรับช่วงเวลาหนึ่งเพื่อการแลกเปลี่ยนกับสิ่งตอบแทน

บริษัทและบริษัทย่อยประเมินอายุสัญญาเช่าตามระยะเวลาที่บอกเลิกไม่ได้ที่ระบุในสัญญาเช่าหรือตามระยะเวลาที่เหลืออยู่ของสัญญาเช่าที่มีผลอยู่ โดยรวมระยะเวลาตามสิทธิเลือกในการขยายอายุสัญญาเช่าหากมีความแน่นอนอย่างสมเหตุสมผลที่จะใช้สิทธิเลือกนั้นและระยะเวลาตามสิทธิเลือกในการยกเลิกสัญญาเช่า หากมีความแน่นอนอย่างสมเหตุสมผลที่จะไม่ใช้สิทธิเลือกนั้น ทั้งนี้พิจารณาถึงผลกระทบของการเปลี่ยนแปลงในเทคโนโลยี และ/หรือ การเปลี่ยนแปลงของสภาพแวดล้อมต่าง ๆ ที่เกี่ยวข้องกับการต่ออายุของสัญญาเช่าดังกล่าว เป็นต้น

สินทรัพย์สิทธิการใช้ - ผู้เช่า

สินทรัพย์สิทธิการใช้รับรู้ ณ วันที่สัญญาเช่าเริ่มมีผล โดยแสดงมูลค่าตามราคาทุนหลังหักค่าเสื่อมราคาสะสมและค่าเผื่อการด้อยค่า (ถ้ามี) และปรับปรุงด้วยการวัดมูลค่าของหนี้สินตามสัญญาเช่าใหม่ (ถ้ามี) ราคาทุนดังกล่าวประกอบด้วยจำนวนเงินของหนี้สินตามสัญญาเช่าจากการวัดมูลค่าเริ่มแรก ต้นทุนทางตรงที่เกิดขึ้น และการจ่ายชำระตามสัญญาเช่าใดๆที่จ่ายชำระ ณ วันที่สัญญาเช่าเริ่มมีผลหรือก่อนวันที่สัญญาเริ่มมีผลหักสิ่งจูงใจตามสัญญาเช่าที่ได้รับ

ราคาทุนของสินทรัพย์สิทธิการใช้รวมถึงประมาณการต้นทุนที่จะเกิดขึ้นสำหรับผู้เช่าในการรื้อและขนย้ายสินทรัพย์อ้างอิง การบูรณะสถานที่ตั้งของสินทรัพย์อ้างอิงหรือการบูรณะสินทรัพย์อ้างอิงให้อยู่ในสภาพตามที่กำหนดไว้ในข้อตกลงและเงื่อนไขของสัญญาเช่า

ค่าเสื่อมราคาของสินทรัพย์สิทธิการใช้คำนวณจากราคาทุนของสินทรัพย์โดยวิธีเส้นตรงตามอายุของสัญญาเช่า หรืออายุการให้ประโยชน์โดยประมาณของสินทรัพย์สิทธิการใช้แต่ละประเภท

หนี้สินตามสัญญาเช่า

หนี้สินตามสัญญาเช่าแสดงมูลค่าตามมูลค่าปัจจุบันของการจ่ายชำระตามสัญญาเช่าที่ยังไม่ได้จ่ายชำระ ณ วันที่สัญญาเช่าเริ่มมีผล การจ่ายชำระตามสัญญาเช่าดังกล่าวประกอบด้วย การจ่ายชำระคงที่ (รวมถึงการจ่ายชำระคงที่โดยเนื้อหา) หักลูกหนี้สิ่งจูงใจตามสัญญาเช่า (ถ้ามี) และจำนวนเงินที่คาดว่าจะจ่ายชำระภายใต้การรับประกันมูลค่าคงเหลือ นอกจากนี้ การจ่ายชำระตามสัญญาเช่ายังรวมถึงราคาใช้สิทธิของสิทธิการเลือกซื้อ หากมีความแน่นอนอย่างสมเหตุสมผลที่บริษัทและบริษัทย่อยจะใช้สิทธิเลือกนั้น และการจ่ายชำระค่าปรับเพื่อการยกเลิกสัญญาเช่า หากข้อกำหนด



สัญญาเช่าแสดงให้เห็นว่าบริษัทและบริษัทย่อยจะใช้สิทธิเลือกในการยกเลิกสัญญาเช่า

บริษัทและบริษัทย่อยคำนวณมูลค่าปัจจุบันของการจ่ายชำระตามสัญญาเช่าโดยใช้อัตราดอกเบี้ยการกู้ยืมส่วนเพิ่มเติม วันที่สัญญาเช่ามีผล หากอัตราดอกเบี้ยตามนัยของหนี้สินสัญญาเช่านั้นไม่สามารถกำหนดได้ ทั้งนี้อัตราดอกเบี้ยการกู้ยืมส่วนเพิ่มอ้างอิงจากอัตราผลตอบแทนของพันธบัตรรัฐบาลปรับด้วยค่าความเสี่ยงที่เหมาะสมตามระยะเวลาของสัญญาเช่านั้น หลังจากวันที่สัญญาเช่าเริ่มมีผลบริษัทและบริษัทย่อยจะวัดมูลค่าของหนี้สินตามสัญญาเช่าเพิ่มขึ้นเพื่อสะท้อนดอกเบี้ยจากหนี้สินตามสัญญาเช่า และลดลงเพื่อสะท้อนการจ่ายชำระตามสัญญาเช่าที่จ่ายชำระแล้ว นอกจากนี้บริษัทและบริษัทย่อยจะวัดมูลค่าหนี้สินตามสัญญาเช่าใหม่ เมื่อมีการเปลี่ยนแปลงอายุสัญญาเช่า จำนวนเงินที่ต้องจ่ายชำระ หรือการประเมินสิทธิการเลือกในการซื้อสินทรัพย์อ้างอิง

สัญญาเช่าระยะสั้นและสัญญาเช่าซึ่งสินทรัพย์อ้างอิงมีมูลค่าต่ำ

บริษัทและบริษัทย่อยเลือกใช้ใช้ช้อยกเว้นในการรับรู้รายการสำหรับสัญญาเช่าระยะสั้น (สัญญาเช่าที่มีอายุสัญญาเช่า 12 เดือนหรือน้อยกว่านับจากวันที่สัญญาเช่ามีผล และไม่มีสิทธิการเลือกซื้อ) และสัญญาเช่าซึ่งสินทรัพย์อ้างอิงมีมูลค่าต่ำ จำนวนเงินที่จ่ายชำระตามสัญญาเช่าดังกล่าวจะรับรู้เป็นค่าใช้จ่ายในส่วนของกำไรหรือขาดทุนตามวิธีเส้นตรงตลอดอายุสัญญาเช่า

บริษัทและบริษัทย่อยรับรู้การจ่ายชำระตามสัญญาเช่าจากสัญญาเช่าดำเนินงานเป็นรายได้โดยใช้วิธีเส้นตรงตลอดอายุสัญญาเช่า

3.15 เจ้าหนี้การค้าและเจ้าหนี้อื่น

เจ้าหนี้การค้าและเจ้าหนี้อื่น แสดงในราคาทุน

3.16 ผลประโยชน์พนักงาน

ผลประโยชน์ระยะสั้น

บริษัทและบริษัทย่อยรับรู้เงินเดือน ค่าจ้าง โบนัส และเงินสมทบกองทุนประกันสังคมและกองทุนสำรองเลี้ยงชีพ เป็นค่าใช้จ่ายเมื่อเกิดรายการ

ผลประโยชน์หลังออกจากงานของพนักงาน (โครงการสมทบเงิน)

บริษัทและพนักงานได้ร่วมกันจัดตั้งกองทุนสำรองเลี้ยงชีพ ซึ่งประกอบด้วยเงินที่พนักงานจ่ายสะสมและเงินที่บริษัทจ่ายสมทบให้เป็นรายเดือน สิทธิประโยชน์ของกองทุนสำรองเลี้ยงชีพได้แยกออกจากสิทธิประโยชน์ของบริษัท เงินที่บริษัทจ่ายสมทบกองทุนสำรองเลี้ยงชีพบันทึกเป็นค่าใช้จ่ายในปีที่เกิดรายการ

ผลประโยชน์หลังออกจากงานของพนักงาน (โครงการผลประโยชน์)

บริษัทและบริษัทย่อยมีภาระสำหรับเงินชดเชยที่ต้องจ่ายให้แก่พนักงานเมื่อออกจากงานตามกฎหมายแรงงาน ซึ่งบริษัทถือว่าเงินชดเชยดังกล่าวเป็นโครงการผลประโยชน์หลังออกจากงานสำหรับพนักงาน

บริษัทและบริษัทย่อยคำนวณหนี้สินตามโครงการผลประโยชน์หลังออกจากงานของพนักงานโดยใช้วิธีคิดลดแต่ละหน่วยที่ประมาณการไว้ (Projected Unit Credit Method) โดยผู้เชี่ยวชาญอิสระได้ทำการประเมินภาระผูกพันดังกล่าวตามหลักคณิตศาสตร์ประกันภัย ซึ่งหลักการประมาณการดังกล่าวต้องใช้ข้อสมมติที่หลากหลาย รวมถึงข้อสมมติเกี่ยวกับอัตราคิดลด อัตราการขึ้นเงินเดือนในอนาคต อัตราการเปลี่ยนแปลงในจำนวนพนักงาน อัตราการมรณะและอัตราเงินเฟ้อ

ผลกำไรหรือขาดทุนจากการประมาณการตามหลักคณิตศาสตร์ประกันภัย (Actuarial gains and losses) สำหรับโครงการผลประโยชน์หลังออกจากงานของพนักงานจะรับรู้ทันทีในกำไรขาดทุนเบ็ดเสร็จอื่น

3.17 การประมาณการหนี้สิน

บริษัทและบริษัทย่อยจะบันทึกประมาณการหนี้สินเมื่อมีความเป็นไปได้ค่อนข้างแน่ของการเกิดภาระผูกพันในปัจจุบัน ตามกฎหมายหรือจากการอนุমানอันเป็นผลสืบเนื่องมาจากเหตุการณ์ในอดีต ภาระผูกพันดังกล่าวคาดว่าจะส่งผลให้ต้องเกิดการไหลออกของทรัพยากรเพื่อจ่ายชำระภาระผูกพันและจำนวนที่ต้องจ่ายสามารถประมาณการได้อย่างน่าเชื่อถือ รายจ่ายที่จะได้รับคืนบันทึกเป็นสินทรัพย์แยกต่างหากก็ต่อเมื่อการได้รับคืนคาดว่าจะได้รับอย่างแน่นอนเมื่อได้จ่ายชำระประมาณการหนี้สินไปแล้ว

3.18 หนี้สินที่มีภาระดอกเบี้ย

หนี้สินที่มีภาระดอกเบี้ยบันทึกเริ่มแรกในมูลค่ายุติธรรมหักค่าใช้จ่ายที่เกี่ยวข้องกับการเกิดหนี้สิน ภายหลังจากการบันทึกหนี้สินที่มีภาระดอกเบี้ยจะบันทึกต่อมาโดยวิธีราคาทุนตัดจำหน่าย ผลต่างระหว่างยอดหนี้เริ่มแรกและยอดหนี้เมื่อครบกำหนดไถ่ถอนจะบันทึกในกำไรหรือขาดทุนตลอดอายุการกู้ยืมโดยใช้วิธีอัตราดอกเบี้ยที่แท้จริง

3.19 การจัดสรรกำไรสะสม

การจัดสรรกำไรสะสมเป็นไปตามพระราชบัญญัติบริษัทมหาชน จำกัด พ.ศ. 2535 โดยบริษัทจะจัดสรรสำรองตามกฎหมายในอัตราร้อยละ 5 ของกำไรสุทธิประจำปี

3.20 ภาษีเงินได้

ภาษีเงินได้ ประกอบด้วยภาษีเงินได้ปัจจุบันและภาษีเงินได้รอการตัดบัญชี

ภาษีเงินได้ปัจจุบัน

บริษัทและบริษัทย่อยบันทึกภาษีเงินได้ (ถ้ามี) ตามจำนวนที่จะต้องจ่าย คำนวณตามหลักเกณฑ์แห่งประมวลรัษฎากร ในอัตรากำไรสุทธิ ร้อยละ 20 ของกำไรสุทธิก่อนภาษีเงินได้หลังจากปรับปรุงบวกกลับด้วยค่าใช้จ่ายต่างๆ ซึ่งไม่สามารถถือเป็นรายจ่ายในการคำนวณภาษีและหักออกด้วยรายการที่ได้รับยกเว้นหรือไม่ถือเป็นรายได้ในการคำนวณภาษี

ภาษีเงินได้รอการตัดบัญชี

สินทรัพย์และหนี้สินภาษีเงินได้รอการตัดบัญชีจะคำนวณขึ้นจากผลแตกต่างชั่วคราวระหว่างมูลค่าตามบัญชีกับฐานภาษีของสินทรัพย์หรือหนี้สินนั้น ณ วันสิ้นรอบระยะเวลารายงาน รายการเปลี่ยนแปลงของสินทรัพย์และหนี้สินภาษีเงินได้รอการตัดบัญชีจะถูกรับรู้เป็นรายได้ภาษีเงินได้รอการตัดบัญชีหรือค่าใช้จ่ายภาษีเงินได้รอการตัดบัญชีโดยจะรับรู้ในกำไรขาดทุน เว้นแต่ในส่วนที่เกี่ยวข้องกับรายการที่รับรู้โดยตรงในส่วนของผู้ถือหุ้นหรือกำไรขาดทุนเบ็ดเสร็จอื่น

ผลแตกต่างชั่วคราวที่ใช้หักภาษีจะถูกรับรู้เป็นสินทรัพย์ภาษีเงินได้รอการตัดบัญชีเมื่อมีความเป็นไปได้ค่อนข้างแน่นอนว่าบริษัทและบริษัทย่อยจะมีกำไรทางภาษีจากการดำเนินงานในอนาคตเพียงพอที่จะนำสินทรัพย์ภาษีเงินได้รอการตัดบัญชีมาใช้ประโยชน์ได้ และผลแตกต่างชั่วคราวที่ต้องเสียภาษีทุกรายการจะถูกรับรู้เป็นหนี้สินภาษีเงินได้รอการตัดบัญชี ภาษีเงินได้รอการตัดบัญชีจะไม่ถูกรับรู้เมื่อเกิดจากผลแตกต่างชั่วคราว ต่อไปนี้ การรับรู้ค่าความนิยมในครั้งแรก การรับรู้สินทรัพย์หรือหนี้สินในครั้งแรกซึ่งเป็นรายการที่ไม่ใช่การรวมธุรกิจและรายการนั้นไม่มีผลกระทบต่อกำไรขาดทุนทางบัญชีหรือทางภาษี และผลแตกต่างที่เกี่ยวข้องกับเงินลงทุนในบริษัทย่อยและกิจการร่วมค้าหากเป็นไปได้ว่าจะไม่มีการกลับรายการในอนาคตอันใกล้

สินทรัพย์และหนี้สินภาษีเงินได้รอการตัดบัญชีถูกวัดมูลค่าโดยใช้อัตราภาษีเงินได้สำหรับงวดที่บริษัทและบริษัทย่อยคาดว่าจะได้รับประโยชน์จากสินทรัพย์ภาษีเงินได้รอการตัดบัญชีหรือจะจ่ายชำระหนี้สินภาษีเงินได้ โดยใช้อัตราภาษีและกฎหมายภาษีอากรที่มีผลบังคับใช้อยู่หรือที่คาดได้ค่อนข้างแน่นอนว่าจะมีผลบังคับใช้ภายในสิ้นรอบระยะเวลาที่รายงาน



ณ วันสิ้นรอบระยะเวลารายงาน มูลค่าตามบัญชีของสินทรัพย์ภาษีเงินได้รอการตัดบัญชีจะถูกทบทวนและปรับลดมูลค่า เมื่อมีความเป็นไปได้ค่อนข้างแน่ว่าบริษัทและบริษัทย่อยจะไม่มีกำไรทางภาษีในอนาคตเพียงพอต่อการนำสินทรัพย์ภาษีเงินได้รอการตัดบัญชีทั้งหมดหรือบางส่วนมาใช้ประโยชน์ได้

สินทรัพย์ภาษีเงินได้รอการตัดบัญชีและหนี้สินภาษีเงินได้รอการตัดบัญชีจะหักกลบกันได้ก็ต่อเมื่อกิจการมีสิทธิตามกฎหมายและภาษีเงินได้นี้ประเมินโดยหน่วยงานจัดเก็บภาษีหน่วยงานเดียวกัน

3.21 กำไรต่อหุ้นขั้นพื้นฐาน

กำไรต่อหุ้นขั้นพื้นฐาน คำนวณโดยการหารกำไรสำหรับปี ด้วยจำนวนหุ้นสามัญที่ออกจำหน่ายถัวเฉลี่ยถ่วงน้ำหนัก ณ วันสิ้นงวดบัญชี

3.22 บุคคลหรือกิจการที่เกี่ยวข้องกัน

บุคคลหรือกิจการที่เกี่ยวข้องกันหมายถึง บุคคลหรือกิจการที่มีอำนาจควบคุมบริษัท ถูกควบคุมโดยบริษัทไม่ว่าจะเป็นทางตรงหรือทางอ้อม หรืออยู่ภายใต้การควบคุมเดียวกันกับบริษัท รวมถึงบริษัทที่ทำหน้าที่ถือหุ้น บริษัทย่อย และกิจการที่เป็นบริษัทย่อยในเครือเดียวกัน นอกจากนี้บุคคลหรือกิจการที่เกี่ยวข้องกันยังหมายรวมถึงบริษัทร่วมและบุคคลซึ่งถือหุ้นที่มีสิทธิออกเสียงไม่ว่าทางตรงหรือทางอ้อมและมีอิทธิพลอย่างมีนัยสำคัญกับบริษัท ผู้บริหารสำคัญ กรรมการหรือพนักงานของบริษัทตลอดทั้งสมาชิกในครอบครัวที่ใกล้ชิดกับบุคคลดังกล่าว และกิจการที่เกี่ยวข้องกับบุคคลเหล่านั้น

ในการพิจารณาความสัมพันธ์ระหว่างบุคคลหรือกิจการที่เกี่ยวข้องกันกับบริษัทแต่ละรายการบริษัทคำนึงถึงเนื้อหาของความสัมพันธ์มากกว่ารูปแบบทางกฎหมาย

3.23 การวัดมูลค่ายุติธรรม

บริษัทและบริษัทย่อยใช้วิธีราคาตลาดในการวัดมูลค่ายุติธรรมของสินทรัพย์และหนี้สินซึ่งมาตรฐานการรายงานทางการเงินที่เกี่ยวข้องกำหนดให้ต้องวัดมูลค่าด้วยมูลค่ายุติธรรม ยกเว้นในกรณีที่ไม่มีตลาดที่มีสภาพคล่อง หรือไม่สามารถหาราคาเสนอซื้อขายในตลาดที่มีสภาพคล่องได้ บริษัทและบริษัทย่อยจะใช้วิธีราคาทุนหรือวิธีรายได้ในการวัดมูลค่ายุติธรรมของสินทรัพย์และหนี้สินดังกล่าวแทน

ลำดับชั้นของมูลค่ายุติธรรม

- ระดับที่ 1 ใช้ข้อมูลราคาเสนอซื้อขาย (ไม่ต้องปรับปรุง) ในตลาดที่มีสภาพคล่องสำหรับสินทรัพย์หรือหนี้สินอย่างเดียวกัน
- ระดับที่ 2 ใช้ข้อมูลอื่นนอกเหนือจากราคาเสนอซื้อขายซึ่งรวมอยู่ในระดับ 1 ที่สามารถสังเกตได้โดยตรง (ได้แก่ ข้อมูลราคาตลาด) หรือโดยอ้อม (ได้แก่ ข้อมูลที่คำนวณมาจากราคาตลาด) สำหรับสินทรัพย์นั้นหรือหนี้สินนั้น
- ระดับที่ 3 ใช้ข้อมูลที่ไม่สามารถสังเกตได้ เช่น ข้อมูลเกี่ยวกับกระแสเงินในอนาคตที่กิจการประมาณขึ้น

ทุกวันสิ้นรอบระยะเวลารายงาน บริษัทและบริษัทย่อยจะประเมินความจำเป็นในการโอนรายการระหว่างลำดับชั้นของมูลค่ายุติธรรมสำหรับสินทรัพย์และหนี้สินที่ถืออยู่ ณ วันสิ้นรอบระยะเวลารายงานที่มีการวัดมูลค่ายุติธรรมแบบเกิดขึ้นประจำ

4. การใช้ดุลยพินิจและประมาณการทางบัญชีที่สำคัญ

ในการจัดทำงบการเงินตามมาตรฐานการรายงานทางการเงิน ฝ่ายบริหารจำเป็นต้องใช้ดุลยพินิจและการประมาณการในเรื่องที่มีความไม่แน่นอนเสมอ การใช้ดุลยพินิจและการประมาณการดังกล่าวนี้ส่งผลกระทบต่อจำนวนเงินที่แสดงในงบการเงินและต่อข้อมูลที่แสดงในหมายเหตุประกอบงบการเงิน ผลเกิดขึ้นจริงอาจแตกต่างจากจำนวนที่ประมาณการไว้ การใช้ดุลยพินิจและประมาณการที่สำคัญมีดังนี้

รายได้ค่าบริการทางการแพทย์ค้างรับ

รายได้ค่าบริการทางการแพทย์ค้างรับเป็นรายได้ค่าบริการทางการแพทย์ที่ยังไม่ได้รับจากสำนักงานประกันสังคมซึ่งบริษัทไม่สามารถทราบจำนวนเงินที่จะได้รับแน่นอน ผู้บริหารของบริษัทจึงได้ประมาณการรายได้ค้างรับดังกล่าวตามหลักเกณฑ์ วิธีการและเงื่อนไขตามที่กำหนดโดยหน่วยงานดังกล่าวและจากจำนวนเงินที่ได้รับจริงครั้งล่าสุดควบคู่ไปกับภาวะการณ์ในปัจจุบัน

ค่าเผื่อผลขาดทุนที่คาดว่าจะเกิดขึ้น

ในการประมาณการค่าเผื่อผลขาดทุนที่คาดว่าจะเกิดขึ้นของลูกหนี้ ฝ่ายบริหารจำเป็นต้องใช้ดุลยพินิจในการประมาณการผลขาดทุนที่คาดว่าจะเกิดขึ้น โดยคำนึงถึงประวัติการชำระหนี้และข้อมูลผลขาดทุนด้านเครดิตในอดีตซึ่งมีการปรับสะท้อนข้อมูลปัจจุบัน และการคาดการณ์ล่วงหน้าเกี่ยวกับปัจจัยทางเศรษฐกิจมหภาคที่มีผลต่อความสามารถในการชำระหนี้ ได้แก่ ผลิตภัณฑ์มวลรวมในประเทศ (GDP) อัตราการว่างงาน และดัชนีราคาผู้บริโภค (Consumer Price Index)

ค่าเผื่อการด้อยค่าของเงินลงทุนในบริษัทย่อย

ในการพิจารณาค่าเผื่อการด้อยค่าของเงินลงทุน ฝ่ายบริหารจำเป็นต้องประมาณการกระแสเงินสดที่คาดว่าจะได้รับในอนาคตจากเงินลงทุนนั้น รวมทั้งการเลือกอัตราคิดลดที่เหมาะสมในการคำนวณหามูลค่าปัจจุบันของกระแสเงินสดนั้นๆ

อสังหาริมทรัพย์เพื่อการลงทุนและค่าเสื่อมราคา

ในการคำนวณค่าเสื่อมราคาของอสังหาริมทรัพย์เพื่อการลงทุน ฝ่ายบริหารจำเป็นต้องทำการประมาณอายุการให้ประโยชน์และมูลค่าคงเหลือเมื่อเลิกใช้งานของอสังหาริมทรัพย์เพื่อการลงทุน และต้องทบทวนอายุการให้ประโยชน์และมูลค่าคงเหลือใหม่หากมีการเปลี่ยนแปลงเกิดขึ้น

นอกจากนี้ฝ่ายบริหารจำเป็นต้องสอบทานการด้อยค่าของอสังหาริมทรัพย์เพื่อการลงทุนในแต่ละช่วงเวลาและบันทึกขาดทุนจากการด้อยค่าหากคาดว่ามูลค่าที่คาดว่าจะได้รับคืนต่ำกว่ามูลค่าตามบัญชีของสินทรัพย์นั้น ในการนี้ฝ่ายบริหารจำเป็นต้องใช้ดุลยพินิจที่เกี่ยวข้องกับการคาดการณ์รายได้และค่าใช้จ่ายในอนาคตซึ่งเกี่ยวเนื่องกับสินทรัพย์นั้น

ในการเปิดเผยมูลค่ายุติธรรมของอสังหาริมทรัพย์เพื่อการลงทุน ฝ่ายบริหารใช้วิธีพิจารณาจากรายได้โดยอ้างอิงจากการประเมินมูลค่ายุติธรรมในงวดปัจจุบันและงวดก่อนโดยผู้ประเมินราคาอิสระ

ที่ดิน อาคารและอุปกรณ์และค่าเสื่อมราคา

ในการคำนวณค่าเสื่อมราคาของอาคารและอุปกรณ์ ฝ่ายบริหารจำเป็นต้องทำการประมาณอายุการให้ประโยชน์และมูลค่าคงเหลือเมื่อเลิกใช้งานของอาคารและอุปกรณ์ และต้องทบทวนอายุการให้ประโยชน์และมูลค่าคงเหลือใหม่หากมีการเปลี่ยนแปลงเกิดขึ้น

นอกจากนี้ฝ่ายบริหารจำเป็นต้องสอบทานการด้อยค่าของที่ดิน อาคารและอุปกรณ์ในแต่ละช่วงเวลาและบันทึกขาดทุนจากการด้อยค่าหากคาดว่ามูลค่าที่คาดว่าจะได้รับคืนต่ำกว่ามูลค่าตามบัญชีของสินทรัพย์นั้น ในการนี้ฝ่ายบริหารจำเป็นต้องใช้ดุลยพินิจที่เกี่ยวข้องกับการคาดการณ์รายได้และค่าใช้จ่ายในอนาคตซึ่งเกี่ยวเนื่องกับสินทรัพย์นั้น



ค่าความนิยมและสินทรัพย์ไม่มีตัวตน

ในการบันทึกและวัดมูลค่าของค่าความนิยมและสินทรัพย์ไม่มีตัวตน ณ วันที่ได้มาตลอดจนการทดสอบการด้อยค่า ในภายหลัง ฝ่ายบริหารจำเป็นต้องประมาณการกระแสเงินสดที่คาดว่าจะได้รับในอนาคตจากสินทรัพย์ หรือ หน่วยของสินทรัพย์ที่ก่อให้เกิดเงินสดรวมทั้งการเลือกอัตราคิดลดที่เหมาะสมในการคำนวณหามูลค่าปัจจุบันของกระแสเงินสดนั้นๆ

ค่าเผื่อการด้อยค่าของสินทรัพย์ที่ไม่ใช่สินทรัพย์ทางการเงิน

บริษัทและบริษัทย่อยจะบันทึกค่าเผื่อการด้อยค่าของสินทรัพย์ เมื่อมูลค่าที่คาดว่าจะได้รับคืนต่ำกว่ามูลค่าตามบัญชีของสินทรัพย์นั้นหรือเมื่อมีข้อบ่งชี้ของการด้อยค่า การที่จะสรุปว่ามูลค่าคาดว่าจะได้รับคืนต่ำกว่ามูลค่าตามบัญชีของสินทรัพย์หรือไม่นั้นจำเป็นต้องใช้ดุลยพินิจของฝ่ายบริหารเกี่ยวกับการใช้ข้อสมมติฐานที่สำคัญในการประมาณมูลค่าที่คาดว่าจะได้รับคืน

สัญญาเช่า

ในการกำหนดอายุสัญญาเช่าที่มีสิทธิการเลือกในการขยายอายุสัญญาเช่าหรือยกเลิกสัญญาเช่าบริษัทและบริษัทย่อยกำหนดอายุสัญญาเช่าตามระยะเวลาที่บอกเลิกไม่ได้ของสัญญาเช่า โดยรวมระยะเวลาตามสิทธิเลือกในการขยายอายุสัญญาเช่า หากมีความแน่นอนอย่างสมเหตุสมผลที่จะใช้สิทธิเลือกนั้นและระยะเวลาตามสิทธิเลือกในการยกเลิกสัญญาเช่า หากมีความแน่นอนอย่างสมเหตุสมผลที่จะไม่ใช้สิทธิเลือกนั้น ฝ่ายบริหารจำเป็นต้องใช้ดุลยพินิจในการประเมินว่าบริษัทและบริษัทย่อยมีความแน่นอนอย่างสมเหตุสมผลหรือไม่ที่จะใช้สิทธิเลือกในการขยายอายุสัญญาเช่าหรือไม่ใช้สิทธิเลือกในการยกเลิกสัญญาเช่า โดยพิจารณาข้อเท็จจริงและสภาพแวดล้อมที่เกี่ยวข้องทั้งหมดที่ทำให้เกิดสิ่งจูงใจในทางเศรษฐกิจสำหรับบริษัทและบริษัทย่อยในการใช้สิทธิเลือกนั้น ภายหลังจากวันที่สัญญาเช่ามีผล บริษัทและบริษัทย่อยจะประเมินอายุสัญญาเช่าใหม่หากมีเหตุการณ์หรือสถานการณ์ที่มีนัยสำคัญซึ่งอยู่ภายใต้การควบคุมและส่งผลกระทบต่อความแน่นอนอย่างสมเหตุสมผลที่จะใช้สิทธิเลือก

อัตราดอกเบี้ยเงินกู้ยืมส่วนเพิ่ม

บริษัทและบริษัทย่อยไม่สามารถกำหนดอัตราดอกเบี้ยตามนัยของสัญญาเช่า ดังนั้นจึงใช้อัตราดอกเบี้ยเงินกู้ยืมส่วนเพิ่มของบริษัทและบริษัทย่อยในการคิดลดหนี้สินตามสัญญาเช่า โดยอัตราเงินกู้ยืมส่วนเพิ่มเป็นอัตราดอกเบี้ยที่บริษัทและบริษัทย่อยจะต้องจ่ายในการกู้ยืมเงินที่จำเป็นเพื่อให้ได้มาซึ่งสินทรัพย์ที่มีมูลค่าใกล้เคียงกับสินทรัพย์สิทธิการใช้ในสภาพแวดล้อมทางเศรษฐกิจที่คล้ายคลึง โดยมีระยะเวลาการกู้ยืมและหลักประกันที่คล้ายคลึง

ผลประโยชน์หลังออกจากงานของพนักงานตามโครงการผลประโยชน์

หนี้สินตามโครงการผลประโยชน์หลังออกจากงานของพนักงานประมาณขึ้นตามหลักคณิตศาสตร์ประกันภัย ซึ่งต้องอาศัยข้อสมมติฐานต่าง ๆ ในการประมาณการนั้น เช่น อัตราคิดลด อัตราการขึ้นเงินเดือนในอนาคต อัตราภาระ และอัตราการเปลี่ยนแปลงในจำนวนพนักงาน เป็นต้น

มูลค่ายุติธรรมของสินทรัพย์และตราสารอนุพันธ์

มูลค่ายุติธรรมของเครื่องมือทางการเงิน ซึ่งไม่มีการซื้อขายในตลาดซื้อขายคล่องวัดมูลค่าโดยใช้เทคนิคการประเมินมูลค่า บริษัทและบริษัทย่อยใช้ดุลยพินิจในการเลือกวิธีการและตั้งข้อสมมติฐานซึ่งส่วนใหญ่อ้างอิงจากสถานะของตลาดที่มีอยู่ ณ วันสิ้นรอบระยะเวลารายงาน รายละเอียดของข้อสมมติฐานหลักที่ใช้รวมอยู่ในหมายเหตุประกอบงบการเงิน

ข้อ 35.6

5. รายการธุรกิจกับบุคคลหรือกิจการที่เกี่ยวข้องกัน

บริษัทมีรายการทางธุรกิจกับบุคคลหรือกิจการที่เกี่ยวข้องกัน รายการธุรกิจดังกล่าวเป็นไปตามเงื่อนไขทางการค้าและเกณฑ์ตามที่ตกลงร่วมกัน ซึ่งเป็นไปตามปกติธุรกิจ โดยสามารถสรุปได้ดังนี้

ลักษณะความสัมพันธ์

ลักษณะความสัมพันธ์ที่บริษัทมีกับบุคคลหรือกิจการที่เกี่ยวข้องกันไม่ว่าจะเป็นโดยทางตรงหรือทางอ้อม มีดังนี้

ชื่อกิจการ	ลักษณะความสัมพันธ์
บริษัทย่อย	
บจ. ปรีนส์ตัน พาร์ค สวีท	ถือหุ้นโดยบริษัทและกรรมการร่วมกัน
บมจ. เชียงใหม่รามธุรกิจการแพทย์	ถือหุ้นโดยบริษัทและกรรมการร่วมกัน
บจ. บิวตี้ ดีไซน์ เซ็นเตอร์	ถือหุ้นโดยบริษัทและกรรมการร่วมกัน
บจ. วี พรินซ์	ถือหุ้นโดยบริษัทและกรรมการร่วมกัน
บริษัทย่อยทางอ้อม	
บจ. โรงพยาบาลเชียงใหม่ราม	ถือหุ้นโดย บมจ. เชียงใหม่รามธุรกิจการแพทย์
บจ. โรงพยาบาลหริภุญชัย เมโมเรียล	ถือหุ้นโดย บมจ. เชียงใหม่รามธุรกิจการแพทย์
บจ. โรงพยาบาลรามคำแหง เชียงใหม่	ถือหุ้นโดย บจ. โรงพยาบาลเชียงใหม่ราม และ บมจ. เชียงใหม่รามธุรกิจการแพทย์
บจ. เทพปัญญาธุรกิจ	ถือหุ้นโดย บจ.โรงพยาบาลเชียงใหม่ราม
บริษัทร่วม	
บจ. โรงพยาบาลวิภาวดี	ถือหุ้นโดยบริษัทและกรรมการร่วมกัน
บจ. ทิพยบดินทร์	ถือหุ้นโดยบริษัทและกรรมการร่วมกัน
บจ. โรงพยาบาลบางโพ	ถือหุ้นโดยบริษัทและกรรมการร่วมกัน
บริษัทร่วมทางอ้อม	
บจ. โรงพยาบาลเฉลิมรัตน	ถือหุ้นโดยบจ.โรงพยาบาลเชียงใหม่รามและกรรมการร่วม
บจ. โรงพยาบาลพะวง	ถือหุ้นโดยบจ. เทพปัญญาธุรกิจและกรรมการร่วมกัน
บริษัทที่เกี่ยวข้องกัน	
บมจ. โรงพยาบาลเจ้าพระยา	ถือหุ้นระหว่างกันและกรรมการร่วมกัน
บจ. สิ้นแพทย์	ถือหุ้นระหว่างกันและกรรมการร่วมกัน
บจ. โรงพยาบาลศุภฤกษ์อุทอง	ถือหุ้นโดยบริษัท
บจ. นวนครการแพทย์	ถือหุ้นโดยบริษัท
บมจ. โรงพยาบาลไทยนครินทร์	ถือหุ้นโดยบริษัท
บจ. อินโนเวชั่น เทคโนโลยี	ถือหุ้นโดยบริษัทและกรรมการร่วมกัน
บจ. โรงพยาบาลเสรีรักษ์	ถือหุ้นโดยบริษัทและกรรมการร่วมกัน
บจ. เลกาซี กอล์ฟ (ประเทศไทย)	ถือหุ้นโดยบริษัทและกรรมการร่วมกัน
บจ. โรงพยาบาลวิภาวดี - ปากเกร็ด	ถือหุ้นโดยบริษัทร่วมและกรรมการร่วมกัน
บจ. โรงพยาบาลวิภาวดี (อมตะนคร)	ถือหุ้นโดยบริษัทร่วมและกรรมการร่วมกัน
บจ. โรงพยาบาลวิภาวดี - ซัยปการ	ถือหุ้นโดยบริษัทร่วมและกรรมการร่วมกัน
บมจ. โรงพยาบาลรามคำแหง	ผู้ถือหุ้นและกรรมการร่วมกัน
บมจ. กรีน รีซอร์สเสส	ผู้ถือหุ้นและกรรมการร่วมกัน
บมจ. ศิครินทร์	ผู้ถือหุ้นและกรรมการร่วมกัน
บมจ. ไดนาสตีเซรามิค	ผู้ถือหุ้นและกรรมการร่วมกัน
บจ. เอฟแอนด์เอส 79	ผู้ถือหุ้นและกรรมการร่วมกัน
บจ. โรงพยาบาลพะเยาราม	ผู้ถือหุ้นและกรรมการร่วมกัน
บจ. โรงพยาบาลขอนแก่นราม	ผู้ถือหุ้นและกรรมการร่วมกัน
บจ. ภูมิปัญญาอินเตอร์เนชั่นแนล	ผู้ถือหุ้นและกรรมการร่วมกัน
บจ. โรงพยาบาลชัยภูมิราม	ผู้ถือหุ้นและกรรมการร่วมกัน
บจ. ปิยะศิริ	ผู้ถือหุ้นและกรรมการร่วมกัน
บจ. กัชชัน เชียงใหม่ พร็อพเพอร์ตี้	ผู้ถือหุ้นและกรรมการร่วมกัน
บจ. กัชชันขุนตาลกอล์ฟ แอนด์ รีสอร์ท	ผู้ถือหุ้นและกรรมการร่วมกัน
บจ. กัชชัน มารีน่า กอล์ฟคลับ	ผู้ถือหุ้นและกรรมการร่วมกัน
บจ. ดีโก้ วัสดุภัณฑ์	ผู้ถือหุ้นและกรรมการร่วมกัน



นโยบายการกำหนดราคา

รายการ

นโยบายการกำหนดราคา

รายได้จากกิจการโรงพยาบาล	ราคาปกติธุรกิจเท่ากับราคาที่ตั้งกับคู่ค้ารายอื่น
รายได้ค่าเช่าและบริการ	ราคาที่ตกลงร่วมกันตามสัญญา
รายได้อื่น	ราคาปกติธุรกิจเท่ากับราคาที่ตั้งกับคู่ค้ารายอื่น
เงินให้กู้ยืม	อัตราดอกเบี้ยตามท้องตลาดหรือใกล้เคียง
เงินกู้ยืม	อัตราดอกเบี้ยตามท้องตลาดหรือใกล้เคียง
ซื้อสินค้า	ราคาที่ตกลงร่วมกัน
ซื้อสินทรัพย์/การจำหน่ายสินทรัพย์	ราคาที่ตกลงร่วมกัน

ยอดคงเหลือ ณ วันสิ้นปี สรุปได้ดังนี้

บาท

	งบการเงินรวม		งบการเงินเฉพาะกิจการ	
	2564	2563	2564	2563
ลูกหนี้การค้า				
บริษัทย่อย	-	-	100,557	3,952,667
บริษัทร่วม	1,542,352	1,082,518	766,933	46,752
บริษัทที่เกี่ยวข้องกัน	898,695	1,196,693	778,297	1,174,073
รวม	2,441,047	2,279,211	1,645,787	5,173,492
เงินจ่ายล่วงหน้าค่าวัคซีนทางเลือกโควิด 19				
บริษัทที่เกี่ยวข้องกัน	22,000,000	-	22,000,000	-
ลูกหนี้จากการลงทุน				
บริษัทย่อย	-	-	-	75,949,597
เงินปันผลค้างรับ				
บริษัทร่วม	-	67,450,075	-	67,450,075
บริษัทที่เกี่ยวข้องกัน	1,800,000	1,200,000	-	-
รวม	1,800,000	68,650,075	-	67,450,075
เงินให้กู้ยืมระยะสั้น				
บริษัทย่อย	-	-	-	1,250,000
บริษัทร่วม	127,000,000	15,440,200	127,000,000	15,440,200
บริษัทที่เกี่ยวข้องกัน	135,300,000	225,225,000	135,300,000	121,600,000
รวม	262,300,000	240,665,200	262,300,000	138,290,200
สินทรัพย์หมุนเวียนอื่น				
ดอกเบี้ยค้างรับ				
บริษัทย่อย	-	-	-	25,890
บริษัทร่วม	512,349	518,261	512,349	518,261
บริษัทที่เกี่ยวข้องกัน	29,241,141	29,045,796	-	-
หัก ค่าเผื่อผลขาดทุนด้านเครดิตที่คาดว่าจะเกิดขึ้น	(28,938,675)	(28,938,675)	-	-
สุทธิ	814,815	625,382	512,349	544,151
ลูกหนี้อื่น				
บริษัทย่อย	-	-	3,363,501	-
บริษัทร่วม	212,000	-	212,000	-
รวม	212,000	-	3,575,501	-
ลูกหนี้ค่าหุ้น				
บริษัทที่เกี่ยวข้องกัน	8,400,000	8,400,000	-	-
บุคคลที่เกี่ยวข้องกัน	11,340,000	11,340,000	-	-
รวม	19,740,000	19,740,000	-	-

	บาท			
	งบการเงินรวม		งบการเงินเฉพาะกิจการ	
	2564	2563	2564	2563
ค่าใช้จ่ายล่วงหน้า				
บริษัทที่เกี่ยวข้องกัน	1,250,884	1,191,318	1,250,884	1,191,318
รวม	22,017,699	21,556,700	5,338,734	1,735,469
เงินลงทุนในตราสารทุนที่อยู่ในความต้องการของตลาด				
บริษัทที่เกี่ยวข้องกัน	11,338,906,330	6,148,414,872	7,932,821,330	3,742,597,872
เงินให้กู้ยืมระยะยาว				
บริษัทที่เกี่ยวข้องกัน	53,228,730	53,228,730	-	-
หัก ค่าเมื่อผลขาดทุนด้านเครดิตที่คาดว่าจะเกิดขึ้น	(29,228,730)	(29,228,730)	-	-
สุทธิ	24,000,000	24,000,000	-	-
เจ้าหนี้การค้า				
บริษัทร่วม	25,930	-	-	-
บริษัทที่เกี่ยวข้องกัน	92,038,533	49,519,611	8,014,563	2,291,056
รวม	92,064,463	49,519,611	8,014,563	2,291,056
ค่าใช้จ่ายค้างจ่าย				
บริษัทย่อย	-	-	636,883	72,225
บริษัทร่วม	21,400	-	21,400	-
บริษัทที่เกี่ยวข้องกัน	125,948	206,138	-	-
รวม	147,348	206,138	658,283	72,225
เจ้าหนี้ค่าซื้อทรัพย์สิน				
บริษัทที่เกี่ยวข้องกัน	103,275,015	26,560,990	4,047,187	-
เงินกู้ยืมระยะสั้น				
บุคคลที่เกี่ยวข้องกัน	268,800,000	375,253,818	-	-
หนี้สินหมุนเวียนอื่น				
บริษัทย่อย	-	-	42,253,918	-
บริษัทร่วม	10,596	12,642	10,596	12,642
บริษัทที่เกี่ยวข้องกัน	1,057,344	3,111,733	751,154	2,669,747
รวม	1,067,940	3,124,375	43,015,668	2,682,389
เงินกู้ยืมระยะยาว				
บริษัทร่วม	-	70,000,000	-	70,000,000
บริษัทที่เกี่ยวข้องกัน	20,000,000	-	20,000,000	-
บุคคลที่เกี่ยวข้องกัน	135,000,000	214,000,000	135,000,000	214,000,000
รวม	155,000,000	284,000,000	155,000,000	284,000,000
หนี้สินไม่หมุนเวียนอื่น				
เงินประกันผลงาน				
บริษัทที่เกี่ยวข้องกัน	-	1,764,272	-	1,764,272
เงินมัดจำ				
บริษัทย่อย	-	-	469,307	200,000
รวม	-	1,764,272	469,307	1,964,272



รายการธุรกิจที่สำคัญสำหรับปีสิ้นสุดวันที่ 31 ธันวาคม 2564 และ 2563

	บาท			
	งบการเงินรวม		งบการเงินเฉพาะกิจการ	
	2564	2563	2564	2563
รายได้จากการรักษาพยาบาล				
บริษัทย่อย	-	-	8,114,920	4,032,153
บริษัทร่วม	317,391	772,489	272,391	336,883
บริษัทที่เกี่ยวข้องกัน	2,044,387	2,279,904	1,674,077	1,994,315
รวม	2,361,778	3,052,393	10,061,388	6,363,351
รายได้ค่าเช่าและบริการ				
บริษัทย่อย	-	-	3,287,833	1,626,853
บริษัทที่เกี่ยวข้องกัน	60,000	60,000	60,000	60,000
รวม	60,000	60,000	3,347,833	1,686,853
เงินปันผลรับ				
บริษัทย่อย	-	-	180,792,800	201,641,900
บริษัทร่วม	-	-	5,000,000	134,900,150
บริษัทที่เกี่ยวข้องกัน	304,475,070	176,566,472	239,839,470	113,280,872
รวม	304,475,070	176,566,472	425,632,270	449,822,922
ดอกเบี้ยรับ				
บริษัทย่อย	-	-	8,082	199,716
บริษัทร่วม	1,659,891	716,663	1,659,891	716,663
บริษัทที่เกี่ยวข้องกัน	8,422,947	12,383,370	6,815,033	5,041,654
รวม	10,082,838	13,100,033	8,483,006	5,958,033
รายได้อื่น				
บริษัทย่อย	-	-	3,361,778	-
บริษัทร่วม	135,000	-	135,000	-
บริษัทที่เกี่ยวข้องกัน	15,000	64,630	15,000	64,630
รวม	150,000	64,630	3,511,778	64,630
ต้นทุนในการรักษาพยาบาล				
บริษัทย่อย	-	-	72,706,239	-
บริษัทร่วม	295,893	599,342	166,261	112,358
บริษัทที่เกี่ยวข้องกัน	53,366,972	50,475,663	9,149,012	9,916,454
รวม	53,662,865	51,075,005	82,021,512	10,028,812
ค่าบริการจ่าย				
บริษัทย่อย	-	-	318,450	453,147
บริษัทร่วม	30,600	119,424	30,600	119,424
บริษัทที่เกี่ยวข้องกัน	11,485,440	11,247,074	9,974,063	11,247,074
รวม	11,516,040	11,366,498	10,323,113	11,819,645
ค่าเช่าจ่าย				
บริษัทร่วม	1,023,635	-	1,023,635	9,242
ค่าใช้จ่ายเบ็ดเตล็ด				
บริษัทย่อย	-	-	1,284	6,738,066
บริษัทร่วม	64,200	-	64,200	-
บริษัทที่เกี่ยวข้องกัน	2,259,568	12,144,266	42,800	-
รวม	2,323,768	12,144,266	108,284	6,738,066

	บาท			
	งบการเงินรวม		งบการเงินเฉพาะกิจการ	
	2564	2563	2564	2563
ค่าตอบแทนผู้บริหารสำคัญ				
ผลประโยชน์ระยะสั้น	110,928,274	45,582,428	45,702,428	45,582,428
ผลประโยชน์หลังออกจากงาน	48,099	-	-	-
รวม	110,976,373	45,582,428	45,702,428	45,582,428
ดอกเบี้ยจ่าย				
บริษัทย่อย	-	-	170,588	-
บริษัทร่วม	954,589	653,142	954,589	804,781
บริษัทที่เกี่ยวข้องกัน	976,918	-	785,137	-
บุคคลที่เกี่ยวข้องกัน	12,732,027	20,788,840	3,690,425	4,406,195
รวม	14,663,534	21,441,982	5,600,739	5,210,976
ค่าซื้อสินค้า				
บริษัทร่วม	25,930	-	-	-
บริษัทที่เกี่ยวข้องกัน	171,999,452	126,285,160	-	-
รวม	172,025,382	126,285,160	-	-
ค่าซื้อทรัพย์สิน				
บริษัทร่วม	635,000	-	635,000	-
บริษัทที่เกี่ยวข้องกัน	193,976,210	81,558,780	13,860,620	16,342,039
รวม	194,611,210	81,558,780	14,495,620	16,342,039
เงินปันผลจ่าย				
บริษัทที่เกี่ยวข้องกัน	72,817,542	209,665,072	38,504,208	52,768,762
บุคคลที่เกี่ยวข้องกัน	594,166	-	-	-
รวม	73,411,708	209,665,072	38,504,208	52,768,762

ค่าตอบแทนผู้บริหาร

ค่าตอบแทนผู้บริหารนี้เป็นผลประโยชน์ที่จ่ายให้แก่กรรมการและผู้บริหารของบริษัทและบริษัทย่อย ประกอบด้วย ค่าตอบแทนที่เป็นตัวเงินได้แก่ เงินเดือนและผลประโยชน์ที่เกี่ยวข้อง รวมไปถึงผลประโยชน์ตอบแทนในรูปแบบอื่น ทั้งนี้ ผู้บริหารของบริษัทและบริษัทย่อย หมายถึง บุคคลที่กำหนดตามกฎหมายว่าด้วยหลักทรัพย์และตลาดหลักทรัพย์ ได้แก่ กรรมการผู้จัดการ ผู้ดำรงตำแหน่งระดับบริหารสี่รายแรกนับต่อจากกรรมการผู้จัดการลงมา

6. เงินสดและรายการเทียบเท่าเงินสด

ประกอบด้วย

	บาท			
	งบการเงินรวม		งบการเงินเฉพาะกิจการ	
	2564	2563	2564	2563
เงินสด	7,726,233	7,525,147	3,804,966	3,919,717
เงินฝากประเภทออมทรัพย์	446,424,464	334,336,718	69,243,680	47,706,147
เงินฝากประเภทกระแสรายวัน	56,915,343	(4,287,405)	(2,287,897)	(10,744,779)
เงินฝากประจำ 3 เดือน	719,973	718,731	-	-
รวม	511,786,013	338,293,191	70,760,749	40,881,085

เงินฝากธนาคารประเภทกระแสรายวันมียอดเครดิต ซึ่งบริษัทและบริษัทย่อยได้ทำสัญญาโอนเงินอัตโนมัติจากบัญชีออมทรัพย์เข้าบัญชีกระแสรายวันในการเบิกเงินบัญชี (เมื่อมีเช็คขึ้นเงิน)



7. ลูกหนี้การค้า

ยอดลูกหนี้การค้า แยกตามอายุหนี้ค้างชำระได้ดังนี้

	บาท			
	งบการเงินรวม		งบการเงินเฉพาะกิจการ	
	2564	2563	2564	2563
รายได้ค่าบริการทางการแพทย์ค้างรับ				
รายได้ค่าบริการทางการแพทย์ภาวะเสี่ยงค้างรับ	106,281,595	125,343,846	-	-
รายได้ค่าบริการทางการแพทย์สำหรับผู้ป่วยด้วยโรคที่มีค่าใช้จ่ายสูงค้างรับ	90,064,760	106,845,119	-	-
รายได้ค่าบริการทางการแพทย์สำหรับผู้ป่วยด้วยโรคติดเชื้อไวรัสโคโรนา 2019 ค้างรับ	374,724,786	7,890,575	126,332,201	-
รายได้ค่าบริการทางการแพทย์ค้างรับอื่น	53,659,506	92,997,200	-	-
รวมรายได้ค่าบริการทางการแพทย์ค้างรับ	624,730,647	333,076,740	126,332,201	-
ลูกหนี้การค้า				
ยังไม่ถึงกำหนดชำระ	279,963,395	239,446,983	149,049,075	130,732,741
เกินกำหนดชำระ				
น้อยกว่าและเท่ากับ 3 เดือน	86,591,356	71,867,061	849,315	8,599,195
มากกว่า 3 เดือน ถึง 6 เดือน	6,515,040	5,658,417	139,223	2,477,469
มากกว่า 6 เดือน ถึง 12 เดือน	5,766,766	12,712,580	225,714	638,698
มากกว่า 12 เดือนขึ้นไป	32,804,016	34,724,510	1,108,137	1,468,996
รวมลูกหนี้การค้า	411,640,573	364,409,551	151,371,464	143,917,099
รวม	1,036,371,220	697,486,291	277,703,665	143,917,099
หัก ค่าเผื่อผลขาดทุนด้านเครดิตที่คาดว่าจะเกิดขึ้น	(55,284,794)	(57,826,722)	(4,441,945)	(2,278,061)
สุทธิ	981,086,426	639,659,569	273,261,720	141,639,038

ณ วันที่ 31 ธันวาคม 2564 บริษัทย่อยมีรายได้ค่าบริการทางการแพทย์ค้างรับโดยส่วนใหญ่ไม่เกินกว่า 12 เดือน ผู้บริหารของบริษัทย่อยได้ประมาณรายได้ค้างรับดังกล่าวจากจำนวนเงินที่ได้รับจริงครั้งล่าสุดควบคู่ไปกับสภาวะการณ์ในปัจจุบัน ซึ่งเป็นไปตามหลักเกณฑ์ วิธีการและเงื่อนไขในการเบิกจ่ายตามที่กำหนดโดยสำนักงานประกันสังคม

สำหรับปีสิ้นสุดวันที่ 31 ธันวาคม 2564 และ 2563 ค่าเผื่อผลขาดทุนด้านเครดิตที่คาดว่าจะเกิดขึ้นมีการเคลื่อนไหวดังนี้

	บาท			
	งบการเงินรวม		งบการเงินเฉพาะกิจการ	
	2564	2563	2564	2563
ค่าเผื่อผลขาดทุนด้านเครดิตที่คาดว่าจะเกิดขึ้น - ต้นปี	(57,826,722)	(75,067,602)	(2,278,061)	(1,908,736)
ตั้ง (เพิ่มขึ้น) ลดลงในระหว่างปี	(8,469,570)	(5,242,785)	(2,163,884)	(369,325)
ตัดหนี้สูญ	11,011,498	22,483,665	-	-
ค่าเผื่อผลขาดทุนด้านเครดิตที่คาดว่าจะเกิดขึ้น - ปลายปี	(55,284,794)	(57,826,722)	(4,441,945)	(2,278,061)

8. เงินให้กู้ยืมระยะสั้นแก่กิจการที่เกี่ยวข้องกัน

ประกอบด้วย

	บาท			
	งบการเงินรวม		งบการเงินเฉพาะกิจการ	
	2564	2563	2564	2563
กิจการที่เกี่ยวข้องกัน	262,300,000	240,665,200	262,300,000	138,290,200

รายการเปลี่ยนแปลงของเงินให้กู้ยืมระยะสั้นแก่กิจการที่เกี่ยวข้องกันสำหรับปีสิ้นสุดวันที่ 31 ธันวาคม 2564 และ 2563 สรุปได้ดังนี้

	อัตราดอกเบี้ย ร้อยละ (ต่อปี)	บาท			
		งบการเงินรวม		งบการเงินเฉพาะกิจการ	
		ณ วันที่ 31 ธันวาคม 2563	รายการในระหว่างปี เพิ่มขึ้น	ลดลง	ณ วันที่ 31 ธันวาคม 2564
บริษัทโรงพยาบาลขอนแก่น จำกัด	7.00	18,000,000	-	(18,000,000)	-
บริษัท กัชชัน มารีน่า กอล์ฟ คลับ จำกัด	8.00	5,625,000	-	(5,625,000)	-
บริษัท กัชชัน เชียงใหม่ พร็อพเพอร์ตี้ จำกัด	4.15 - 4.50	80,000,000	-	(80,000,000)	-
บริษัท โรงพยาบาลพระยาธรรมจักร จำกัด	4.75	15,440,200	152,000,000	(40,440,200)	127,000,000
บริษัท เลกาซี กอล์ฟ (ประเทศไทย) จำกัด	4.25 - 4.80	121,600,000	-	(16,300,000)	105,300,000
บริษัท ทิพยบดินทร์ จำกัด	4.25	-	90,000,000	(90,000,000)	-
บริษัท อินโนเวชั่น เทคโนโลยี จำกัด	3.25	-	90,000,000	(60,000,000)	30,000,000
รวม		240,665,200	332,000,000	(310,365,200)	262,300,000

	อัตราดอกเบี้ย ร้อยละ (ต่อปี)	บาท			
		งบการเงินรวม		งบการเงินเฉพาะกิจการ	
		ณ วันที่ 31 ธันวาคม 2562	รายการในระหว่างปี เพิ่มขึ้น	ลดลง	ณ วันที่ 31 ธันวาคม 2563
บริษัทโรงพยาบาลขอนแก่น จำกัด	7.00	18,000,000	-	-	18,000,000
บริษัท กัชชัน มารีน่า กอล์ฟ คลับ จำกัด	4.50	88,000,000	-	(88,000,000)	-
บริษัท กัชชัน เชียงใหม่ พร็อพเพอร์ตี้ จำกัด	4.50	7,500,000	2,000,000	(9,500,000)	-
บริษัท โรงพยาบาลพระยาธรรมจักร จำกัด	8.00	5,625,000	-	-	5,625,000
บริษัท เลกาซี กอล์ฟ (ประเทศไทย) จำกัด	4.15 - 4.50	80,000,000	-	-	80,000,000
บริษัท ทิพยบดินทร์ จำกัด	4.75	15,000,000	775,200	(335,000)	15,440,200
บริษัท อินโนเวชั่น เทคโนโลยี จำกัด	4.25 - 4.80	91,000,000	45,000,000	(14,400,000)	121,600,000
รวม		305,125,000	47,775,200	(112,235,000)	240,665,200

	อัตราดอกเบี้ย ร้อยละ (ต่อปี)	บาท			
		งบการเงินเฉพาะกิจการ		งบการเงินรวม	
		ณ วันที่ 31 ธันวาคม 2563	รายการในระหว่างงวด เพิ่มขึ้น	ลดลง	ณ วันที่ 31 ธันวาคม 2564
บริษัท ปรีณัสตัน พาร์ค สวีท จำกัด	4.00	1,250,000	-	(1,250,000)	-
บริษัท ทิพยบดินทร์ จำกัด	4.75	15,440,200	152,000,000	(40,440,200)	127,000,000
บริษัท อินโนเวชั่น เทคโนโลยี จำกัด	4.25 - 4.80	121,600,000	-	(16,300,000)	105,300,000
บริษัท สิ้นแพทย์ จำกัด	4.25	-	90,000,000	(90,000,000)	-
บริษัท โรงพยาบาลวิภาวดี (อมตะนคร) จำกัด	3.25	-	90,000,000	(60,000,000)	30,000,000
รวม		138,290,200	332,000,000	(207,990,200)	262,300,000



บาท

งบการเงินเฉพาะกิจการ

อัตราดอกเบี้ย ร้อยละ (ต่อปี)	ณ วันที่ 31 ธันวาคม 2562	รายการในระหว่างปี		ณ วันที่ 31 ธันวาคม 2563
		เพิ่มขึ้น	ลดลง	
บริษัท ปริ้นส์ตัน พาร์ค สวีท จำกัด	4.00	11,419,494	3,800,000 (13,969,494)	1,250,000
บริษัท ทิพยบดินทร์ จำกัด	4.75	15,000,000	775,200 (335,000)	15,440,200
บริษัท อินโนเวชั่น เทคโนโลยี จำกัด	4.25 - 4.80	91,000,000	45,000,000 (14,400,000)	121,600,000
รวม		117,419,494	49,575,200 (28,704,494)	138,290,200

บริษัทและบริษัทย่อยมีเงินให้กู้ยืมแก่กิจการที่เกี่ยวข้องกัน ในรูปตัวสัญญาใช้เงินและตัวแลกเงินมีกำหนดจ่ายคืนเมื่อทวงถาม โดยชำระดอกเบี้ยทุกเดือน เงินให้กู้ยืมดังกล่าวไม่มีหลักทรัพย์ค้ำประกัน

9. สินค้ำคงเหลือ

ประกอบด้วย

บาท

	งบการเงินรวม		งบการเงินเฉพาะกิจการ	
	2564	2563	2564	2563
ยาและเวชภัณฑ์	175,218,401	158,558,015	59,373,567	44,444,684
วัสดุสำนักงานและวัสดุสิ้นเปลือง	5,718,249	5,264,103	1,935,926	1,927,273
เครื่องเขียนแบบพิมพ์	1,276,074	660,787	438,846	399,107
อาหารและเครื่องดื่ม	228,026	448,305	67,953	149,535
รวม	182,440,750	164,931,210	61,816,292	46,920,599

10. เงินฝากประจำที่ติดภาระค้ำประกัน

ณ วันที่ 31 ธันวาคม 2564 และ 2563 บริษัทย่อยได้นำเงินฝากประจำ จำนวนเงิน 50.58 ล้านบาท และ 39.41 ล้านบาท ตามลำดับ ซึ่งมีกำหนดระยะเวลา 6 เดือน และ 12 เดือน อัตราดอกเบี้ยร้อยละ 0.55 - 0.90 ต่อปี และร้อยละ 0.55 - 0.90 ต่อปี ตามลำดับ ไปค้ำประกันกับการไฟฟ้า กรมไปรษณีย์ และสำนักงานประกันสังคม

11. สินทรัพย์ทางการเงินอื่น

ประกอบด้วย

บาท

	งบการเงินรวม		งบการเงินเฉพาะกิจการ	
	2564	2563 (ปรับปรุงใหม่)	2564	2563 (ปรับปรุงใหม่)
สินทรัพย์ทางการเงินหมุนเวียนอื่น				
สินทรัพย์ทางการเงินที่วัดมูลค่าด้วยมูลค่ายุติธรรมผ่านกำไรหรือขาดทุน				
เงินลงทุนในตราสารทุนที่อยู่ในความต้องการของตลาด (หมายเหตุ 11.1)	757,619,998	156,910,000	757,619,998	156,910,000
รวมสินทรัพย์ทางการเงินหมุนเวียนอื่น	757,619,998	156,910,000	757,619,998	156,910,000
สินทรัพย์ทางการเงินไม่หมุนเวียนอื่น				
สินทรัพย์ทางการเงินที่วัดมูลค่าด้วยมูลค่ายุติธรรมผ่านกำไรขาดทุนเบ็ดเสร็จอื่น				
เงินลงทุนในตราสารทุนที่อยู่ในความต้องการของตลาด (หมายเหตุ 11.1)	11,093,014,712	6,750,758,766	7,648,821,330	4,316,151,372
เงินลงทุนในตราสารทุนของบริษัทที่ไม่ใช่บริษัทจดทะเบียน (หมายเหตุ 11.2)	1,197,959,214	982,498,651	867,842,454	662,381,891
สินทรัพย์ทางการเงินที่วัดมูลค่าด้วยราคาทุนตัดจำหน่าย				
เงินลงทุนในตราสารหนี้ที่จะถือจนครบกำหนด (หมายเหตุ 11.3)	-	10,000,000	-	10,000,000
รวมสินทรัพย์ทางการเงินไม่หมุนเวียนอื่น	12,290,973,926	7,743,257,417	8,516,663,784	4,988,533,263
รวมสินทรัพย์ทางการเงินอื่น	13,048,593,924	7,900,167,417	9,274,283,782	5,145,443,263

11.1 เงินลงทุนในตราสารทุนที่อยู่ในความต้องการของตลาด ประกอบด้วย

	บาท			
	งบการเงินรวม		งบการเงินเฉพาะกิจการ	
	2564	2563	2564	2563
สินทรัพย์ทางการเงินที่วัดมูลค่าด้วยมูลค่ายุติธรรมผ่านกำไรหรือขาดทุน				
เงินลงทุนในตราสารทุนในความต้องการของตลาด	740,600,206	142,222,626	740,600,206	142,222,626
บวก กำไรที่ยังไม่เกิดขึ้นจริงจากตราสารทุน	17,019,792	14,687,374	17,019,792	14,687,374
รวม	757,619,998	156,910,000	757,619,998	156,910,000
สินทรัพย์ทางการเงินที่วัดมูลค่าด้วยมูลค่ายุติธรรมผ่านกำไรขาดทุนเบ็ดเสร็จอื่น				
เงินลงทุนในตราสารทุนในความต้องการของตลาด	4,612,062,736	4,129,459,110	3,890,888,671	3,408,285,045
บวก กำไรที่ยังไม่เกิดขึ้นจริงจากตราสารทุน	6,480,951,976	2,621,299,656	3,757,932,659	907,866,327
รวม	11,093,014,712	6,750,758,766	7,648,821,330	4,316,151,372

สำหรับปีสิ้นสุดวันที่ 31 ธันวาคม 2564 มีรายการเปลี่ยนแปลง ดังนี้

	บาท			
	งบการเงินรวม		งบการเงินเฉพาะกิจการ	
	วัดมูลค่าด้วยมูลค่ายุติธรรมผ่านกำไรหรือขาดทุน	วัดมูลค่าด้วยมูลค่ายุติธรรมผ่านกำไรขาดทุนเบ็ดเสร็จอื่น	วัดมูลค่าด้วยมูลค่ายุติธรรมผ่านกำไรหรือขาดทุน	วัดมูลค่าด้วยมูลค่ายุติธรรมผ่านกำไรขาดทุนเบ็ดเสร็จอื่น
	ขาดทุน	เบ็ดเสร็จอื่น	ขาดทุน	เบ็ดเสร็จอื่น
	ขาดทุน	เบ็ดเสร็จอื่น	ขาดทุน	เบ็ดเสร็จอื่น
ยอดคงเหลือ ณ วันที่ 1 มกราคม 2564	156,910,000	6,750,758,766	156,910,000	4,316,151,372
ซื้อเงินลงทุน	648,591,420	529,909,586	648,591,420	529,909,583
ขายเงินลงทุน	(50,213,840)	(47,305,957)	(50,213,840)	(47,305,957)
การเปลี่ยนแปลงมูลค่ายุติธรรม	2,332,418	3,859,652,317	2,332,418	2,850,066,332
ยอดคงเหลือ ณ วันที่ 31 ธันวาคม 2564	757,619,998	11,093,014,712	757,619,998	7,648,821,330

สำหรับปีสิ้นสุดวันที่ 31 ธันวาคม 2564 และ 2563 บริษัทและบริษัทย่อยได้รับเงินปันผลจากเงินลงทุนข้างต้น ดังนี้

	บาท			
	งบการเงินรวม		งบการเงินเฉพาะกิจการ	
	2564	2563	2564	2563
เงินปันผล	184,756,223	141,451,816	136,595,066	77,777,705



กำไรที่ยังไม่เกิดขึ้นจริงจากการวัดมูลค่าเงินลงทุนในตราสารทุนที่อยู่ในความต้องการของตลาด สำหรับปีสิ้นสุดวันที่ 31 ธันวาคม 2564 และ 2563 มีรายการเปลี่ยนแปลง ดังนี้

- สินทรัพย์ทางการเงินที่วัดมูลค่าด้วยมูลค่ายุติธรรมผ่านกำไรหรือขาดทุน

	บาท		
	ณ วันที่ 31 ธันวาคม 2563	รายการในระหว่างปี เพิ่มขึ้น (ลดลง)	ณ วันที่ 31 ธันวาคม 2564
งบการเงินเฉพาะกิจการ/งบการเงินรวม			
- บริษัท ไดนาสตีเซรามิค จำกัด (มหาชน)	13,678,872	59,928,328	73,607,200
- บริษัท คันทรี กรุ๊ป โฮลดิ้ง จำกัด (มหาชน)	(1,999,573)	15,852,522	13,852,949
- บริษัท ริชี่ เพลส 2002 จำกัด (มหาชน)	562,816	11,553,208	12,116,024
- บริษัท ศรีตรังแอมโกลอินดัสทรี จำกัด (มหาชน)	-	(18,656,144)	(18,656,144)
- บริษัท ศรีตรังโกลฟส์ (ประเทศไทย) จำกัด (มหาชน)	-	(51,568,423)	(51,568,423)
- บริษัท บางกอก เซน ฮอสพิทอล จำกัด (มหาชน)	-	(12,331,814)	(12,331,814)
- ไบแสดงสิทธิหุ้นสามัญ บริษัท ไดนาสตีเซรามิค จำกัด (มหาชน) ครั้งที่ 1	2,445,259	(2,445,259)	-
รวม	14,687,374	2,332,418	17,019,792

	บาท		
	ณ วันที่ 31 ธันวาคม 2562	รายการในระหว่างปี เพิ่มขึ้น (ลดลง)	ณ วันที่ 31 ธันวาคม 2563
งบการเงินเฉพาะกิจการ/งบการเงินรวม			
- บริษัท ไดนาสตีเซรามิค จำกัด (มหาชน)	(3,842,838)	17,521,710	13,678,872
- บริษัท คันทรี กรุ๊ป โฮลดิ้ง จำกัด (มหาชน)	(301,955)	(1,697,618)	(1,999,573)
- บริษัท ริชี่ เพลส 2002 จำกัด (มหาชน)	-	562,816	562,816
- ไบแสดงสิทธิหุ้นสามัญ บริษัท ไดนาสตีเซรามิค จำกัด (มหาชน) ครั้งที่ 1	(759,308)	3,204,567	2,445,259
รวม	(4,904,101)	19,591,475	14,687,374

- วัดมูลค่าด้วยมูลค่ายุติธรรมผ่านกำไรขาดทุนเบ็ดเสร็จอื่น

	บาท		
	ณ วันที่ 31 ธันวาคม 2563	รายการในระหว่างปี เพิ่มขึ้น (ลดลง)	ณ วันที่ 31 ธันวาคม 2564
งบการเงินเฉพาะกิจการ			
- บริษัท ศิครินทร์ จำกัด (มหาชน)	969,443,549	1,965,613,890	2,935,057,439
- บริษัท โรงพยาบาลไทยนครินทร์ จำกัด (มหาชน)	(47,660,697)	6,339,131	(41,321,566)
- บริษัท โรงพยาบาลรามคำแหง จำกัด (มหาชน)	(13,916,525)	878,113,311	864,196,786
รวม	907,866,327	2,850,066,332	3,757,932,659

งบการเงินรวม

บริษัทย่อยทางอ้อม

บริษัท โรงพยาบาลเชียงใหม่ราม จำกัด

- บริษัท โรงพยาบาลรามคำแหง จำกัด (มหาชน)	1,733,223,000	1,000,268,000	2,733,491,000
- บริษัทอื่น ๆ	(19,789,671)	9,317,988	(10,471,683)
รวม	2,621,299,656	3,859,652,320	6,480,951,976

	บาท		
	ณ วันที่ 31	รายการในระหว่างปี	ณ วันที่ 31
	ธันวาคม 2562	เพิ่มขึ้น (ลดลง)	ธันวาคม 2563
งบการเงินเฉพาะกิจการ			
- บริษัท ศิครินทร์ จำกัด (มหาชน)	538,231,549	431,212,000	969,443,549
- บริษัท โรงพยาบาลไทยนครินทร์ จำกัด (มหาชน)	(54,265,521)	6,604,824	(47,660,697)
- บริษัท โรงพยาบาลรามคำแหง จำกัด (มหาชน)	133,450,381	(147,366,906)	(13,916,525)
รวม	617,416,409	290,449,918	907,866,327
งบการเงินรวม			
บริษัทย่อยทางอ้อม			
บริษัท โรงพยาบาลเชียงใหม่ราม จำกัด			
- บริษัท โรงพยาบาลรามคำแหง จำกัด (มหาชน)	1,922,929,000	(189,706,000)	1,733,223,000
- บริษัทอื่น ๆ	(3,497,783)	(16,291,888)	(19,789,671)
รวม	2,536,847,626	84,452,030	2,621,299,656

บริษัท โรงพยาบาลรามคำแหง จำกัด (มหาชน)

ณ วันที่ 31 ธันวาคม 2564 และ 2553 บริษัทได้นำใบหุ้นของบริษัท โรงพยาบาลรามคำแหง จำกัด (มหาชน) จำนวน 10,000,000 หุ้น ไปจำหน่ายไว้กับสถาบันการเงินเพื่อเป็นหลักทรัพย์ค้ำประกันวงเงินสินเชื่อตามที่กล่าวไว้ในหมายเหตุประกอบงบการเงินข้อ 22

บริษัท ศิครินทร์ จำกัด (มหาชน)

ณ วันที่ 31 ธันวาคม 2564 และ 2563 บริษัทได้นำใบหุ้นของบริษัท ศิครินทร์ จำกัด (มหาชน) จำนวน 244,000,000 หุ้น ไปจำหน่ายไว้กับสถาบันการเงินเพื่อเป็นหลักทรัพย์ค้ำประกันวงเงินสินเชื่อตามที่กล่าวไว้ในหมายเหตุประกอบงบการเงินข้อ 19 และ 22

11.2 เงินลงทุนในตราสารทุนที่ไม่อยู่ในความต้องการของตลาด

สำหรับปีสิ้นสุดวันที่ 31 ธันวาคม 2564 และ 2563 มีรายการเปลี่ยนแปลง ดังนี้

	บาท			
	งบการเงินรวม		งบการเงินเฉพาะกิจการ	
	2564	2563	2564	2563
ราคาตามบัญชีต้นปี	982,498,651	1,036,938,651	662,381,891	716,821,891
ซื้อเงินลงทุน	250,000,000	-	240,000,000	-
การเปลี่ยนแปลงมูลค่า	(34,539,437)	(54,440,000)	(34,539,437)	(54,440,000)
ราคาตามบัญชีปลายปี	1,197,959,214	982,498,651	867,842,454	662,381,891

รายละเอียดเงินลงทุนในตราสารทุนที่ไม่อยู่ในความต้องการตลาด ณ วันที่ 31 ธันวาคม 2564 และ 2563 ประกอบด้วย



ชื่อบริษัท	ประเภทกิจการ	ทุนชำระแล้ว (บาท)		อัตราส่วนร้อยละของการลงทุน		
		2564	2563	2564	2563	
กิจการที่เกี่ยวข้องกัน (ถือหุ้นและมีกรรมกร่วมกัน)						
งบการเงินเฉพาะกิจการ						
บริษัท โรงพยาบาลเจ้าพระยา จำกัด (มหาชน)	โรงพยาบาล	589,019,360	589,019,360	7.69	7.69	
บริษัท โรงพยาบาลศุภฤกษ์อุทอง จำกัด	โรงพยาบาล	50,000,000	50,000,000	6.00	6.00	
บริษัท อินโนเวชั่น เทคโนโลยี จำกัด	ที่ปรึกษา	75,000,000	75,000,000	7.67	7.00	
บริษัท โรงพยาบาลเสรีรักษ์ จำกัด	โรงพยาบาล	100,000,000	100,000,000	10.00	10.00	
บริษัท สิ้นแพทย์ จำกัด	โรงพยาบาล	1,160,000,000	1,000,000,000	10.00	10.00	
บริษัท นวนครการแพทย์ จำกัด	โรงพยาบาล	375,000,000	375,000,000	4.43	4.43	
บริษัท เลกาซี กอล์ฟ (ประเทศไทย) จำกัด	สนามกอล์ฟ	2,100,000,000	1,300,000,000	10.00	10.00	
งบการเงินรวม						
บริษัท โรงพยาบาลพะเยาราม จำกัด	โรงพยาบาล	7,500,000	7,500,000	2.36	2.36	
บริษัท โรงพยาบาลขอนแก่นราม จำกัด	โรงพยาบาล	80,000,000	80,000,000	3.54	3.54	
บริษัท ภูมิปัญญาอินเตอร์เนชั่นแนล จำกัด	การศึกษา	600,000,000	600,000,000	4.71	4.71	
บริษัท โรงพยาบาลชัยภูมิราม จำกัด	โรงพยาบาล	558,000,000	558,000,000	0.10	0.10	
บริษัท โรงพยาบาลน่าน-ราม จำกัด	โรงพยาบาล	300,000,000	150,000,000	3.14	3.14	
บริษัท กัชชัน มารีนา กอล์ฟ คลับ จำกัด	สนามกอล์ฟ และโรงแรม	2,000,000,000	2,000,000,000	4.61	4.61	
บริษัทอื่น (ถือหุ้นแต่ไม่มีกรรมกร่วมกัน)						
งบการเงินรวม						
บริษัท พิชญ์โลกอินเตอร์เวซการ จำกัด	โรงพยาบาล	160,000,000	160,000,000	2.06	2.06	
		บาท				
		วิธีราคาทุน		เงินปันผลรับ		
		2564	2563	2564	2563	2562
กิจการที่เกี่ยวข้องกัน (ถือหุ้นและมีกรรมกร่วมกัน)						
งบการเงินเฉพาะกิจการ						
บริษัท โรงพยาบาลเจ้าพระยา จำกัด (มหาชน)	78,862,491	78,862,491	78,862,491	78,862,491	9,059,852	10,871,822
บริษัท โรงพยาบาลศุภฤกษ์อุทอง จำกัด	3,875,000	3,875,000	-	875,000	-	-
บริษัท อินโนเวชั่น เทคโนโลยี จำกัด	8,290,000	8,290,000	8,290,000	8,290,000	-	575,000
บริษัท โรงพยาบาลเสรีรักษ์ จำกัด	10,000,000	10,000,000	10,000,000	10,000,000	100,000,000	-
บริษัท สิ้นแพทย์ จำกัด	589,000,000	429,000,000	589,000,000	429,000,000	28,200,000	35,000,000
บริษัท นวนครการแพทย์ จำกัด	18,094,400	18,094,400	18,094,400	18,094,400	2,243,498	2,991,330
บริษัท เลกาซี กอล์ฟ (ประเทศไทย) จำกัด	197,260,000	117,260,000	163,595,563	117,260,000	-	-
รวม	905,381,891	665,381,891	867,842,454	662,381,891	139,503,350	49,438,152
หัก ค่าเผื่อการด้อยค่าของเงินลงทุน						
บริษัท โรงพยาบาลศุภฤกษ์อุทอง จำกัด	(3,875,000)	(3,000,000)	-	-	-	-
บริษัท เลกาซี กอล์ฟ (ประเทศไทย) จำกัด	(33,664,437)	-	-	-	-	-
สุทธิ - ในงบการเงินเฉพาะกิจการ	867,842,454	662,381,891	867,842,454	662,381,891	139,503,350	49,438,152

ชื่อบริษัท	บาท					
	วิธีราคาหุ้น		มูลค่ายุติธรรม		เงินปันผลรับ	
	2564	2563	2564	2563	2564	2563
งบการเงินรวม						
บริษัท โรงพยาบาลพะเยาราม จำกัด	375,000	375,000	375,000	375,000	750,000	-
บริษัท โรงพยาบาลขอนแก่นราม จำกัด	13,050,000	13,050,000	88,152,000	88,152,000	1,800,000	1,200,000
บริษัท ภูมิปัญญาอินเตอร์เนชั่นแนล จำกัด	60,000,000	60,000,000	-	-	-	-
บริษัท โรงพยาบาลชัยภูมิราม จำกัด	1,200,000	1,200,000	581,760	581,760	-	-
บริษัท โรงพยาบาลน่าน-ราม จำกัด	20,000,000	10,000,000	20,000,000	10,000,000	-	-
บริษัท กัชชัน มารีน่า กอล์ฟ คลับ จำกัด	220,000,000	220,000,000	220,000,000	220,000,000	-	-
รวม	314,625,000	304,625,000	329,108,760	319,108,760	2,550,000	1,200,000
หัก ค่าเผื่อการด้อยค่าของเงินลงทุน						
บริษัท ภูมิปัญญาอินเตอร์เนชั่นแนล จำกัด	(60,000,000)	(60,000,000)	-	-	-	-
บริษัท โรงพยาบาลชัยภูมิราม จำกัด	(618,240)	(618,240)	-	-	-	-
รวม	(60,618,240)	(60,618,240)	-	-	-	-
สุทธิ	254,006,760	244,006,760	329,108,760	319,108,760	2,550,000	1,200,000
บริษัทอื่น (ถือหุ้นแต่ไม่มีกรรมกร่วมกัน)						
งบการเงินรวม						
บริษัท พิชณโลกอินเตอร์เวชการ จำกัด	1,008,000	1,008,000	1,008,000	1,008,000	-	-
สุทธิ - ในงบการเงินรวม	1,122,857,214	907,396,651	1,197,959,214	982,498,651	142,053,350	50,638,152

เงินลงทุนในบริษัท เลกาซี กอล์ฟ (ประเทศไทย) จำกัด

ตามมติที่ประชุมวิสามัญผู้ถือหุ้นของบริษัท เลกาซี กอล์ฟ (ประเทศไทย) จำกัด ครั้งที่ 1/2564 เมื่อวันที่ 2 สิงหาคม 2564 ได้มีมติให้มีการเพิ่มทุนจดทะเบียนจำนวน 8,000,000 หุ้น ราคาหุ้นละ 10.00 บาท เป็นจำนวนเงิน 80.00 ล้านบาท ทำให้ทุนจดทะเบียนเพิ่มจาก 1,300 ล้านบาท เป็น 2,100 ล้านบาท บริษัทจ่ายชำระค่าหุ้นในวันที่ 9 สิงหาคม 2564

ตามที่ประชุมคณะกรรมการบริษัทครั้งที่ 2/2563 เมื่อวันที่ 15 พฤษภาคม 2563 ได้มีมติให้ปรับปรุงมูลค่าการรับโอนหุ้นของบริษัท เลกาซี กอล์ฟ (ประเทศไทย) จำกัด จากบริษัท ปรีณิสต์ัน พาร์ค สวิท จำกัด ในราคาหุ้นเมื่อวันที่ 30 มิถุนายน 2562 จำนวนเงิน 171.70 ล้านบาท เป็นราคามูลค่าตามบัญชี ณ วันที่ 31 ธันวาคม 2562 ซึ่งมีเป็นจำนวนเงิน 117.26 ล้านบาท

สำหรับปีสิ้นสุดวันที่ 31 ธันวาคม 2564 งบการเงินเฉพาะกิจการบริษัทได้ตั้งค่าเผื่อการด้อยค่าของเงินลงทุนในบริษัท เลกาซี กอล์ฟ (ประเทศไทย) จำกัด จำนวนเงิน 33.66 ล้านบาท เนื่องจากบริษัทดังกล่าวมีผลประกอบการขาดทุน

เงินลงทุนในบริษัท สิ้นแพทย์ จำกัด

เมื่อวันที่ 4 พฤศจิกายน 2564 บริษัทมีการใช้สิทธิซื้อหุ้นเพิ่มทุนของบริษัท สิ้นแพทย์ จำกัด ตามสัดส่วนเดิมจำนวน 1,600,000 หุ้น ในราคาหุ้นละ 100 บาท เป็นจำนวนเงิน 160.00 ล้านบาท

เงินลงทุนในบริษัท โรงพยาบาลศุภฤกษ์อุทอง จำกัด

สำหรับปีสิ้นสุดวันที่ 31 ธันวาคม 2564 งบการเงินเฉพาะกิจการบริษัทได้ตั้งค่าเผื่อการด้อยค่าของเงินลงทุนในบริษัท โรงพยาบาลศุภฤกษ์อุทอง จำกัด จำนวนเงิน 0.88 ล้านบาท เนื่องจากบริษัทดังกล่าวมีผลประกอบการขาดทุน

เงินลงทุนในบริษัท โรงพยาบาลน่าน-ราม จำกัด

ตามมติที่ประชุมคณะกรรมการของบริษัทย่อย - บริษัท โรงพยาบาลเชียงใหม่ราม จำกัด ครั้งที่ 11/2564 เมื่อวันที่ 11 พฤศจิกายน 2564 ได้มีมติให้ซื้อหุ้นสามัญเพิ่มทุนของบริษัท โรงพยาบาลน่าน-ราม จำกัด จำนวน 1 ล้านหุ้น ในราคาหุ้นละ 10 บาท เป็นจำนวนเงิน 10.00 ล้านบาท บริษัทย่อยได้จ่ายชำระค่าหุ้นดังกล่าวแล้วทั้งจำนวน



11.3 เงินลงทุนในตราสารหนี้ที่จะถือจนครบกำหนด

สำหรับปีสิ้นสุดวันที่ 31 ธันวาคม 2564 และ 2563 มีรายการเปลี่ยนแปลง ดังนี้

	บาท			
	งบการเงินรวม		งบการเงินเฉพาะกิจการ	
	2564	2563	2564	2563
ราคาตามบัญชีต้นปี	10,000,000	10,000,000	10,000,000	10,000,000
ซื้อเงินลงทุน	(10,000,000)	-	(10,000,000)	-
การเปลี่ยนแปลงมูลค่า	-	-	-	-
ราคาตามบัญชีปลายปี	-	10,000,000	-	10,000,000

12. เงินลงทุนในบริษัทร่วม

12.1 เงินลงทุนในบริษัทร่วมตามวิธีราคาทุนและวิธีส่วนได้เสีย ประกอบด้วย

ชื่อบริษัท	ประเภทกิจการ	ทุนชำระแล้ว (บาท)		อัตราส่วนร้อยละของการลงทุน	
		2564	2563	2564	2563
งบการเงินรวม / งบการเงินเฉพาะกิจการ					
บริษัทร่วมทางตรง					
บริษัท โรงพยาบาลวิภาวดี จำกัด	โรงพยาบาล	2,000,000,000	2,000,000,000	33.85	33.73
บริษัท ทิพยบดินทร์ จำกัด	ซื้อ-ขายอุปกรณ์การแพทย์	492,108,000	392,840,000	40.57	38.18
บริษัท โรงพยาบาลบางโพ จำกัด	โรงพยาบาล	350,000,000	350,000,000	28.57	28.57
งบการเงินรวม					
บริษัทร่วมทางอ้อม					
บริษัท โรงพยาบาลเขลางค์นคร จำกัด	โรงพยาบาล	89,708,200	89,708,200	11.99	11.99
บริษัท โรงพยาบาลพะวอ จำกัด	โรงพยาบาล	11,625,750	11,625,750	23.54	23.54

ชื่อบริษัท	บาท			
	วิธีส่วนได้เสีย		วิธีราคาทุน	
	2564	2563	2564	2563
งบการเงินรวม / งบการเงินเฉพาะกิจการ				
บริษัทร่วมทางตรง				
บริษัท โรงพยาบาลวิภาวดี จำกัด	2,446,027,599	1,690,154,047	1,317,365,248	1,304,865,248
บริษัท ทิพยบดินทร์ จำกัด	67,043,840	21,127,292	222,134,000	172,500,000
บริษัท โรงพยาบาลบางโพ จำกัด	354,641,648	318,939,772	300,000,000	300,000,000
หัก ค่าเผื่อการด้อยค่าเงินลงทุน				
บริษัท ทิพยบดินทร์ จำกัด			(136,005,080)	(136,005,080)
รวม			1,703,494,168	1,641,360,168
งบการเงินรวม				
บริษัทร่วมทางอ้อม				
บริษัท โรงพยาบาลเขลางค์นคร จำกัด	110,007,794	109,516,558	30,882,500	30,882,500
บริษัท โรงพยาบาลพะวอ จำกัด	18,884,791	10,344,577	29,813,600	29,813,600
หัก ค่าเผื่อการด้อยค่าเงินลงทุน				
บริษัท โรงพยาบาลพะวอ จำกัด	-	-	(9,704,360)	(19,469,023)
รวม	2,996,605,672	2,150,082,246	1,754,485,908	1,682,587,245

12.2 ส่วนแบ่งกำไร (ขาดทุน) จากเงินลงทุนในบริษัทร่วมสำหรับปีสิ้นสุดวันที่ 31 ธันวาคม 2564 และ 2563 มีดังนี้

ชื่อบริษัท	บาท	
	วิธีส่วนได้เสีย	
	2564	2563
บริษัทร่วมทางตรง		
บริษัท โรงพยาบาลวิภาวดี จำกัด		
ส่วนแบ่งกำไร (ขาดทุน)	672,753,627	(111,922,565)
ผลจากการเปลี่ยนแปลงสัดส่วนการถือหุ้น	-	91,832,946
บริษัท ทิพยบริดจ์ จำกัด		
ส่วนแบ่งกำไร (ขาดทุน)	(4,834,345)	(21,467,943)
ผลจากการเปลี่ยนแปลงสัดส่วนการถือหุ้น	1,116,894	(28,131,226)
บริษัท โรงพยาบาลบางโพ จำกัด	40,701,877	6,204,279
บริษัทร่วมทางอ้อม		
บริษัท โรงพยาบาลเซเลบราซัน จำกัด	3,410,247	6,620,626
บริษัท โรงพยาบาลพะวอ จำกัด	8,540,214	(5,490,806)
รวม	721,688,514	(62,354,689)

สำหรับปีสิ้นสุดวันที่ 31 ธันวาคม 2564 และ 2563 ส่วนแบ่งกำไร (ขาดทุน) จากเงินลงทุนในบริษัทร่วมทางตรง - บริษัทโรงพยาบาลวิภาวดี จำกัด ตามที่แสดงข้างต้นนี้เป็นจำนวนที่สุทธิจากการตัดรายการระหว่างกัน จำนวนเงิน 7.61 ล้านบาท และ 8.56 ล้านบาท ตามลำดับ ซึ่งเกิดจากรายการเงินปันผลที่บริษัทจ่ายให้แก่บริษัทร่วมดังกล่าว

12.3 ส่วนแบ่งกำไร (ขาดทุน) เบ็ดเสร็จอื่นในบริษัทร่วมสำหรับปีสิ้นสุดวันที่ 31 ธันวาคม 2564 และ 2563 มีดังนี้

ชื่อบริษัท	บาท	
	งบการเงินรวม	
	2564	2563
บริษัทร่วมทางตรง		
บริษัท โรงพยาบาลวิภาวดี จำกัด		
กำไร (ขาดทุน) จากการวัดมูลค่าเงินลงทุน		
- บริษัท โรงพยาบาลราชธานี จำกัด (มหาชน)	57,759,587	(7,851,110)
กำไรจากการประเมินตามหลักคณิตศาสตร์ประกันภัย	5,250,265	-
บริษัท โรงพยาบาลบางโพ จำกัด		
กำไรจากการประเมินตามหลักคณิตศาสตร์ประกันภัย	-	435,139
บริษัทร่วมทางอ้อม		
บริษัท โรงพยาบาลเซเลบราซัน จำกัด		
กำไรจากการวัดมูลค่าเงินลงทุน	1,645,459	-
รวม	64,655,311	(7,415,971)

12.4 รายได้เงินปันผลจากเงินลงทุนในบริษัทร่วมสำหรับปีสิ้นสุดวันที่ 31 ธันวาคม 2564 และ 2563 มีดังนี้

ชื่อบริษัท	บาท	
	2564	2563
	บริษัทร่วมทางตรง	
บริษัท โรงพยาบาลวิภาวดี จำกัด	-	134,900,150
บริษัท โรงพยาบาลบางโพ จำกัด	5,000,000	-
บริษัทร่วมทางอ้อม		
บริษัท โรงพยาบาลเซเลบราซัน จำกัด	4,564,470	7,759,599
รวม	9,564,470	142,659,749



ข้อมูลทางการเงินโดยสรุปของบริษัท โรงพยาบาลวิภาวดี จำกัด (บริษัทร่วม) ที่มีสาระสำคัญ

	บาท	
	2564	2563
สินทรัพย์หมุนเวียน	2,710,806,633	1,853,728,041
สินทรัพย์ไม่หมุนเวียน	9,738,957,016	8,597,589,327
หนี้สินหมุนเวียน	2,217,561,580	2,799,147,724
หนี้สินไม่หมุนเวียน	1,193,763,490	1,299,912,617
รายได้	7,548,070,048	3,785,577,336
กำไรสำหรับปี	2,261,705,333	(334,561,274)
กำไร (ขาดทุน) เบ็ดเสร็จอื่นสำหรับปี	712,006,073	(163,159,035)
กำไร (ขาดทุน) เบ็ดเสร็จรวมสำหรับปี	2,973,711,406	(497,720,309)

กระทบยอดข้อมูลทางการเงินข้างต้นกับมูลค่าตามบัญชีของส่วนได้เสียของบริษัท โรงพยาบาลวิภาวดี จำกัด ที่รับรู้ในงบการเงินรวม

	บาท	
	2564	2563
สินทรัพย์สุทธิ	8,122,598,416	5,699,486,822
สัดส่วนการถือหุ้นของบริษัท (ร้อยละ)	33.85	33.73
รายการปรับปรุงอื่น		
- กำไรที่ยังไม่เกิดขึ้นจริงจากเงินลงทุนเผื่อขาย		
- บมจ. โรงพยาบาลวิภาวดีในงบการเงินของบริษัทร่วมที่ไม่ถูกรวมบันทึกเป็นส่วนแบ่งกำไรจากเงินลงทุนในบริษัทร่วมในงบการเงินของบริษัท	(442,157,470)	(209,632,427)
- อื่นๆ	138,685,506	(22,650,431)
มูลค่าตามบัญชีของส่วนได้เสีย	2,446,027,599	1,690,154,047

ข้อมูลทางการเงินโดยรวมของบริษัทร่วมทั้งหมดที่แต่ละรายไม่มีสาระสำคัญ

	บาท	
	2564	2563
ส่วนแบ่งกำไร (ขาดทุน) จากกิจการที่ยังดำเนินงาน	50,580,345	(42,265,070)
ส่วนแบ่งกำไร (ขาดทุน) เบ็ดเสร็จรวม	-	435,139
ผลรวมมูลค่าตามบัญชีของบริษัทร่วม	550,578,973	459,928,199

เงินลงทุนในบริษัท โรงพยาบาลวิภาวดี จำกัด

ในปี 2564 บริษัทได้ซื้อเงินลงทุนในบริษัท โรงพยาบาลวิภาวดี จำกัด จำนวน 250,000 หุ้น จำนวนเงิน 12.50 ล้านบาท ทำให้มีสัดส่วนการถือหุ้นเพิ่มขึ้นจาก ร้อยละ 33.73 เป็นร้อยละ 33.85

ในปี 2563 บริษัทร่วมได้มีการเพิ่มทุนในหุ้นสามัญโดยบริษัทที่เกี่ยวข้องกันจากสิทธิการซื้อหุ้นสามัญเพิ่มทุนของบริษัทดังกล่าว จำนวน 14,187,720 หุ้น และส่วนที่ผู้ถือหุ้นเดิมสละสิทธิ์ จำนวน 16,300,977 หุ้น รวมจำนวนหุ้นเพิ่มทุน 30,488,697 หุ้น ซึ่งการเพิ่มทุนดังกล่าวของบริษัทที่เกี่ยวข้องทำให้สัดส่วนการถือหุ้นของบริษัทในบริษัทร่วมเปลี่ยนแปลงจากร้อยละ 40.76 เป็นร้อยละ 33.73 และทำให้มีผลต่างจากการเปลี่ยนสัดส่วนจำนวน 91.83 ล้านบาท โดยบันทึกรายการในส่วนแบ่งกำไร

ณ วันที่ 31 ธันวาคม 2564 และ 2563 บริษัทได้นำไปหุ้นของบริษัท โรงพยาบาลวิภาวดี จำกัด จำนวน 25,160,358 หุ้นไปจำหน่ายให้กับสถาบันการเงินแห่งหนึ่งเพื่อเป็นหลักประกันค้ำประกันสินเชื่อตามที่กล่าวไว้ในหมายเหตุประกอบงบการเงินข้อ 18

เงินลงทุนในบริษัท ทิพยบดินทร์ จำกัด

ตามมติที่ประชุมคณะกรรมการของบริษัททวาระพิเศษ ครั้งที่ 1/2564 เมื่อวันที่ 19 มกราคม 2564 ได้มีมติเห็นชอบให้บริษัทลงทุนในหุ้นสามัญเพิ่มทุนของบริษัท ทิพยบดินทร์ จำกัด อีกจำนวน 26,000,000 หุ้น ราคาหุ้นละ 5.00 บาท เป็นจำนวนเงิน 130,000,000 บาท ทำให้ทุนจดทะเบียนของบริษัท ทิพยบดินทร์ จำกัด เพิ่มจาก 392,840,000 บาท เป็น 492,108,000 บาท จำนวน 9,926,800 หุ้น ราคาหุ้นละ 5 บาท คิดเป็นจำนวนเงิน 49,634,000 บาท ทำให้มีสัดส่วนการถือหุ้นเพิ่มขึ้นจาก ร้อยละ 38.18 เป็นร้อยละ 40.57 และบริษัทจ่ายชำระค่าหุ้นในวันที่ 28 มกราคม 2564

ตามมติที่ประชุมวิสามัญผู้ถือหุ้นของบริษัทพร้อม ครั้งที่ 1/2563 เมื่อวันที่ 20 กรกฎาคม 256 ผู้ถือหุ้นได้มีมติอนุมัติให้บริษัทลดทุนจดทะเบียนแบบเฉพาะเจาะจง ของผู้ถือหุ้นซึ่งเป็นบุคคลที่ไม่เกี่ยวข้องกับบริษัท จำนวนเงิน 57.16 ล้านบาท ทำให้ทุนจดทะเบียนเดิม จำนวนเงิน 450 ล้านบาท คงเหลือ 392.84 ล้านบาท โดยลดจำนวนหุ้นให้เหลือหุ้นสามัญจำนวน 78,568,000 หุ้น มูลค่าหุ้นละ 5.00 บาท จึงทำให้สัดส่วนการถือหุ้นของบริษัทเปลี่ยนแปลงจากร้อยละ 33.33 เป็น ร้อยละ 38.18 และทำให้มีผลต่างจากการเปลี่ยนแปลงสัดส่วนจำนวน 28.13 ล้านบาท โดยบันทึกรายการในส่วนแบ่งกำไรในบริษัทร่วมในงบการเงินรวม

13. เงินลงทุนในบริษัทย่อย

ประกอบด้วย

ชื่อบริษัท	ประเภทกิจการ	ทุนชำระแล้ว (บาท)		อัตราส่วนร้อยละของการลงทุน	
		2564	2563	2564	2563
ถือหุ้นโดยบริษัท					
บริษัท ปรีณส์ตัน พาร์ค สวีท จำกัด	โรงแรม	65,000,000	65,000,000	99.99	99.99
บริษัท เชียงใหม่รามธุรกิจการแพทย์ จำกัด (มหาชน)	โรงพยาบาล	402,312,500	402,312,500	83.55	83.55
บริษัท บิวตี้ ดีไซน์ เซ็นเตอร์ จำกัด	เสริมความงาม	7,500,000	7,500,000	50.00	50.00
บริษัท วี พรีเมชั่น จำกัด	ศูนย์ชะลอวัย	5,000,000	1,250,000	70.00	70.00
ถือหุ้นโดยบริษัทย่อยทางตรง					
(ถือหุ้นโดยบริษัท เชียงใหม่รามธุรกิจการแพทย์ จำกัด (มหาชน))					
บริษัท โรงพยาบาลเชียงใหม่ราม จำกัด	โรงพยาบาล	400,000,000	400,000,000	47.09	47.09
บริษัท โรงพยาบาลหริภุญชัย เมโมเรียล จำกัด	โรงพยาบาล	150,000,000	150,000,000	72.43	72.43
(ถือหุ้นโดยบริษัท เชียงใหม่รามธุรกิจการแพทย์ จำกัด (มหาชน))					
บริษัท โรงพยาบาลรามคำแหง เชียงใหม่ จำกัด	โรงพยาบาล	1,000,000,000	1,000,000,000	45.53	45.53
ถือหุ้นโดยบริษัทย่อยทางอ้อม					
(ถือหุ้นโดยบริษัท โรงพยาบาลเชียงใหม่ราม จำกัด)					
บริษัท เทพปัญญาธุรกิจ จำกัด	โรงพยาบาล	236,000,000	236,000,000	47.09	47.09

ชื่อบริษัท	บาท					
	วิธีส่วนได้เสีย		วิธีราคาทุน		เงินปันผลรับ	
	2564	2563	2564	2563	2564	2563
บริษัท ปรีณส์ตัน พาร์ค สวีท จำกัด	47,208,220	16,204,730	150,537,651	150,537,651	-	-
บริษัท เชียงใหม่รามธุรกิจการแพทย์ จำกัด (มหาชน)	4,098,943,823	3,583,498,231	1,638,467,138	1,638,467,138	174,792,800	196,641,900
บริษัท บิวตี้ ดีไซน์ เซ็นเตอร์ จำกัด	36,470,549	22,822,430	14,145,281	14,145,281	6,000,000	5,000,000
บริษัท วี พรีเมชั่น จำกัด	3,933,292	782,424	3,499,990	874,995	-	-
รวม	4,186,555,884	3,623,307,815	1,806,650,060	1,804,025,065	180,792,800	201,641,900
(หัก) ค่าเผื่อการตัดยค่าของเงินลงทุน						
บริษัท ปรีณส์ตัน พาร์ค สวีท จำกัด			(90,578,164)	-		
สุทธิ			1,716,071,896	1,804,025,065		



บริษัทย่อยที่มีส่วนได้เสียที่ไม่มีอำนาจควบคุมที่มีสาระสำคัญ

บริษัทได้รวมบริษัทย่อยแห่งหนึ่งคือ บริษัท เชียงใหม่รามธุรกิจการแพทย์ จำกัด (มหาชน) ซึ่งมีส่วนได้เสียที่ไม่มีอำนาจควบคุมที่มีสาระสำคัญ

ชื่อบริษัท	ประเทศที่จัดตั้งและสถานที่หลักของธุรกิจ	สัดส่วนของความเป็นเจ้าของและสิทธิในการออกเสียงที่ถือโดยส่วนได้เสียที่ไม่มีอำนาจควบคุม (ร้อยละ)		บาท			
		2564	2563	กำไรขาดทุนเบ็ดเสร็จจัดสรรสำหรับส่วนได้เสียที่ไม่มีอำนาจควบคุม		ส่วนได้เสียที่ไม่มีอำนาจควบคุมสะสม	
				2564	2563	2564	2563
บริษัท เชียงใหม่รามธุรกิจการแพทย์ จำกัด (มหาชน)	ไทย	16.45	16.45	563,966,181	(14,429,188)	2,887,673,627	2,498,500,246
บริษัท บิวตี้ ดีไซน์ เซ็นเตอร์ จำกัด	ไทย	50.00	50.00	18,945,959	16,005,407	45,693,538	32,747,579
บริษัท วี พร็อพซัน จำกัด	ไทย	30.00	30.00	225,374	(40,102)	1,684,282	333,903
รวม				583,137,514	1,536,117	2,935,051,447	2,531,581,728

ข้อมูลทางการเงินของบริษัท เชียงใหม่รามธุรกิจการแพทย์ จำกัด (มหาชน) ก่อนตัดรายการระหว่างกัน มีดังนี้

	บาท	
	2564	2563
สินทรัพย์หมุนเวียน	1,298,601,370	939,607,094
สินทรัพย์ไม่หมุนเวียน	11,533,879,925	9,810,747,517
หนี้สินหมุนเวียน	3,142,738,138	2,556,451,324
หนี้สินไม่หมุนเวียน	3,232,743,992	2,762,132,125
ส่วนได้เสียที่ไม่มีอำนาจควบคุม	2,293,339,622	1,858,838,878
รวมรายได้	4,311,787,165	3,784,361,527
กำไรสำหรับปีส่วนของส่วนได้เสียที่ไม่มีอำนาจควบคุม	84,091,279	45,469,459
กำไร (ขาดทุน) เบ็ดเสร็จอื่นสำหรับปีส่วนของส่วนได้เสียที่ไม่มีอำนาจควบคุม	443,194,642	(26,432,043)
เงินปันผลจ่ายแก่ส่วนได้เสียที่ไม่มีอำนาจควบคุม	34,907,500	43,634,375
เงินสดสุทธิได้มาจากกิจกรรมดำเนินงาน	637,702,769	619,276,326
เงินสดสุทธิใช้ในกิจกรรมลงทุน	(768,891,302)	(1,236,580,513)
เงินสดสุทธิได้มาจาก (ใช้ไปใน) กิจกรรมจัดหาเงิน	257,835,474	384,320,709
เงินสดเพิ่มขึ้น(ลดลง)สุทธิ	126,646,941	(232,983,478)

สำหรับบริษัทย่อย - บริษัท ปรีณีสตัน พาร์ค สวีท จำกัด

ตามมติที่ประชุมสามัญผู้ถือหุ้นของบริษัทย่อย ครั้งที่ 1/2563 เมื่อวันที่ 10 เมษายน 2563 ผู้ถือหุ้นมีมติให้บริษัทลดทุนจดทะเบียนจากเดิม 260 ล้านบาท เป็น 65 ล้านบาท โดยการลดจำนวนหุ้นสามัญลงจำนวน 39,000,000 หุ้น มูลค่าหุ้นละ 5 บาท รวมเป็นเงิน 195 ล้านบาท และจดทะเบียนลดทุนกับกระทรวงพาณิชย์เมื่อวันที่ 15 พฤษภาคม 2563

ต่อมาเมื่อวันที่ 15 พฤษภาคม 2563 คณะกรรมการของบริษัทได้มีมติให้ปรับปรุงมูลค่าการรับโอนหุ้นของบริษัท เลกาซี กอล์ฟ (ประเทศไทย) จำกัด ลดลงจากการใช้มูลค่าตามบัญชี ณ วันที่ 31 ธันวาคม 2562 เป็นจำนวน 54.44 ล้านบาท ทำให้เจ้าหนี้จากการโอนหุ้นคงเหลือเป็นจำนวนเงิน 131.41 ล้านบาท โดยบริษัทชำระเจ้าหนี้จากการโอนหุ้นโดยหักสุทธิกับสิทธิที่ได้รับคืนเงินที่บริษัทย่อยคงค้างกับบริษัท ซึ่งประกอบด้วยเงินให้กู้ยืมจำนวน 11.97 ล้านบาท ดอกเบี้ยค้างรับจำนวน 0.39 ล้านบาท และสิทธิที่จะได้รับเงินจากการลดทุนจดทะเบียนในบริษัทย่อยจำนวน 195 ล้านบาท เป็น

จำนวนเงินรวม 207.36 ล้านบาท ส่งผลให้บริษัทคงเหลือเงินรับจากการลงทุนเป็นจำนวนเงิน 75.95 ล้านบาท ในระหว่างปี 2564 บริษัทได้รับเงินคืนทุนดังกล่าวทั้งจำนวน

สำหรับปีสิ้นสุดวันที่ 31 ธันวาคม 2564 งบการเงินเฉพาะกิจการบริษัทได้ตั้งค่าเผื่อการด้อยค่าของเงินลงทุนในบริษัท ปรีณีสตัน พาร์ค สวีท จำกัด จำนวนเงิน 90.58 ล้านบาท เนื่องจากบริษัทดังกล่าวมีผลประกอบการขาดทุน

สำหรับบริษัทย่อย - บริษัท วี พีริซัน จำกัด

ตามมติที่ประชุมคณะกรรมการบริษัทครั้งที่ 4/2563 เมื่อวันที่ 13 สิงหาคม 2563 ได้มีมติอนุมัติให้เปิดบริษัท วี พีริซัน จำกัด (“บริษัทย่อย”) ซึ่งเป็นบริษัทที่ประกอบกิจการศูนย์ชะลอวัย โดยมีทุนจดทะเบียนจำนวนเงิน 5.00 ล้านบาท แบ่งออกเป็น 500,000 หุ้นมูลค่าหุ้นละ 10 บาท โดยบริษัทถือหุ้นในสัดส่วนร้อยละ 70 ต่อมาบริษัทดังกล่าวได้เรียกชำระค่าหุ้น ในอัตราร้อยละ 25 ของทุนจดทะเบียน โดยบริษัทได้จ่ายชำระค่าหุ้นแล้ว เป็นจำนวนเงิน 0.87 ล้านบาท

เมื่อวันที่ 22 ตุลาคม 2564 บริษัทย่อยมีการเรียกชำระค่าหุ้นเพิ่มเติมในอัตราร้อยละ 75 ของทุนจดทะเบียน บริษัทได้จ่ายชำระค่าหุ้นแล้วเป็นจำนวน 2.62 ล้านบาท

ณ วันที่ 31 ธันวาคม 2564 และ 2563 บริษัทได้นำใบหุ้นของบริษัท เชียงใหม่รามทรูจิกการแพทย์ จำกัด (มหาชน) จำนวน 2,020,000,000 หุ้น ไปจำหน่ายไว้กับสถาบันการเงินเพื่อเป็นหลักประกันค้ำประกันวงเงินสินเชื่อตามที่กล่าวไว้ในหมายเหตุประกอบงบการเงินข้อ 19 และ 22

ณ วันที่ 31 ธันวาคม 2564 และ 2563 บริษัทย่อยได้นำใบหุ้นของบริษัท โรงพยาบาลเชียงใหม่ราม จำกัด และบริษัท โรงพยาบาลหริภุญชัย เมโมเรียล จำกัด จำนวนรวม 43,005,000 หุ้น ไปจำหน่ายไว้กับสถาบันการเงินเพื่อเป็นหลักประกันค้ำประกันเงินกู้ยืมระยะสั้นตามที่กล่าวไว้ในหมายเหตุประกอบงบการเงินข้อ 19

14. อสังหาริมทรัพย์เพื่อการลงทุน

ประกอบด้วย

	บาท				
	งบการเงินรวม				
	ยอดตามบัญชี ณ วันที่ 31 ธันวาคม 2563	รายการในระหว่างปี		ยอดตามบัญชี ณ วันที่ 31 ธันวาคม 2564	
	เพิ่มขึ้น	ลดลง	โอนเข้า (ออก)		
ราคาทุน					
ที่ดิน	171,553,809	-	-	-	171,553,809
อาคารให้เช่า	327,460,405	253,567	-	-	327,713,972
รวม	499,014,214	253,567	-	-	499,267,781
หัก ค่าเสื่อมราคาสะสม					
อาคารให้เช่า	(47,089,316)	(17,650,009)	-	-	(64,739,325)
อสังหาริมทรัพย์เพื่อการลงทุน - สุทธิ	451,924,898				434,528,456



บาท

งบการเงินรวม

	งบการเงินรวม			
	ยอดตามบัญชี	รายการในระหว่างปี		ยอดตามบัญชี
	ณ วันที่ 31	เพิ่มขึ้น	ลดลง	ณ วันที่ 31
	ธันวาคม 2562		โอนเข้า (ออก)	ธันวาคม 2563
ราคาทุน				
ที่ดิน	171,553,809	-	-	171,553,809
อาคารให้เช่า	236,153,320	8,282,102	-	327,713,972
รวม	407,707,129	8,282,102	-	499,267,781
หัก ค่าเสื่อมราคาสะสม				
อาคารให้เช่า	(30,747,770)	(16,341,546)	-	(64,739,325)
อสังหาริมทรัพย์เพื่อการลงทุน - สุทธิ	376,959,359			434,528,456

บาท

งบการเงินเฉพาะกิจการ

	งบการเงินเฉพาะกิจการ			
	ยอดตามบัญชี	รายการในระหว่างปี		ยอดตามบัญชี
	ณ วันที่ 31	เพิ่มขึ้น	ลดลง	ณ วันที่ 31
	ธันวาคม 2563		โอนเข้า (ออก)	ธันวาคม 2564
ราคาทุน				
ที่ดิน	150,770,000	-	-	150,770,000
อาคารให้เช่า	261,768,659	253,567	-	262,022,226
รวม	412,538,659	253,567	-	412,792,226
หัก ค่าเสื่อมราคาสะสม				
อาคารให้เช่า	(37,996,710)	(15,460,284)	-	(53,456,994)
อสังหาริมทรัพย์เพื่อการลงทุน - สุทธิ	374,541,949			359,335,232

บาท

งบการเงินเฉพาะกิจการ

	งบการเงินเฉพาะกิจการ			
	ยอดตามบัญชี	รายการในระหว่างปี		ยอดตามบัญชี
	ณ วันที่ 31	เพิ่มขึ้น	ลดลง	ณ วันที่ 31
	ธันวาคม 2562		โอนเข้า (ออก)	ธันวาคม 2563
ราคาทุน				
ที่ดิน	150,770,000	-	-	150,770,000
อาคารให้เช่า	170,461,574	8,282,102	-	261,768,659
รวม	321,231,574	8,282,102	-	412,538,659
หัก ค่าเสื่อมราคาสะสม				
อาคารให้เช่า	(23,850,888)	(14,145,822)	-	(37,996,710)
อสังหาริมทรัพย์เพื่อการลงทุน - สุทธิ	297,380,686			374,541,949

อสังหาริมทรัพย์เพื่อการลงทุนของบริษัทเป็นที่ดินและอาคารให้เช่า ซึ่งในปี 2561 บริษัทได้มีการประเมินราคาจากผู้ประเมินราคาอิสระมีมูลค่ายุติธรรม เป็นจำนวนเงิน 182.10 ล้านบาท

สำหรับปีสิ้นสุดวันที่ 31 ธันวาคม 2564 และ 2563 บริษัทและบริษัทย่อยมีรายได้ค่าเช่าจากอสังหาริมทรัพย์ จำนวนเงิน 60.14 ล้านบาท และ 60.99 ล้านบาท (เฉพาะกิจการเป็นจำนวนเงิน 55.57 ล้านบาท และ 56.28 ล้านบาท) ตามลำดับ และมีค่าใช้จ่ายในการดำเนินงาน จำนวนเงิน 33.34 ล้านบาท และ 30.75 ล้านบาท (เฉพาะกิจการเป็นจำนวนเงิน 30.62 ล้านบาท และ 28.50 ล้านบาท) ตามลำดับ ที่ได้รับรู้ในงบกำไรขาดทุนเบ็ดเสร็จ

บริษัทและบริษัทย่อยได้จัดจำหน่ายอสังหาริมทรัพย์เพื่อการลงทุนของบริษัทไว้เป็นหลักทรัพย์ค้ำประกันวงเงินสินเชื่อ จากสถาบันการเงินตามที่กล่าวไว้ในหมายเหตุประกอบงบการเงินข้อ 19

15. ที่ดิน อาคารและอุปกรณ์

ประกอบด้วย

	บาท				ยอดตามบัญชี ณ วันที่ 31 ธันวาคม 2564
	ยอดตามบัญชี ณ วันที่ 31 ธันวาคม 2563	งบการเงินรวม			
		รายการในระหว่างปี			
		เพิ่มขึ้น	ลดลง	โอนเข้า (ออก)	
ราคาทุน					
ที่ดินและส่วนปรับปรุงที่ดิน	3,763,904,019	44,786,779	-	8,580,367	3,817,271,165
อาคารและส่วนปรับปรุงอาคาร	3,752,394,436	120,893,091	(14,586,776)	1,348,522,843	5,207,223,594
เครื่องมือแพทย์และอุปกรณ์การแพทย์	1,850,594,098	243,929,201	(265,905)	25,354,676	2,119,612,070
เครื่องตกแต่งติดตั้งและเครื่องใช้สำนักงาน	1,541,552,080	89,716,830	(3,283,782)	585,784,129	2,213,769,257
เครื่องใช้และเครื่องตกแต่งศูนย์สุขภาพ	9,915,358	-	-	-	9,915,358
ยานพาหนะ	148,401,131	3,765,590	(1,663,350)	-	150,503,371
สินทรัพย์ระหว่างก่อสร้าง	1,539,816,025	560,983,854	-	(1,968,242,015)	132,557,864
รวมราคาทุน	12,606,577,147	1,064,075,345	(19,799,813)	-	13,650,852,679
หัก ค่าเสื่อมราคาสะสม					
ส่วนปรับปรุงที่ดิน	(22,490,391)	(2,197,806)	-	-	(24,688,197)
อาคารและส่วนปรับปรุงอาคาร	(2,087,258,119)	(217,437,245)	7,479,328	-	(2,297,216,036)
เครื่องมือแพทย์และอุปกรณ์การแพทย์	(1,282,498,232)	(128,245,870)	4,527,643	-	(1,406,216,459)
เครื่องตกแต่งติดตั้งและเครื่องใช้สำนักงาน	(1,108,864,433)	(114,887,417)	3,244,993	-	(1,220,506,857)
เครื่องใช้และเครื่องตกแต่งศูนย์สุขภาพ	(17,857,775)	(183,118)	-	-	(18,040,893)
ยานพาหนะ	(117,515,436)	(9,730,851)	1,694,848	-	(125,551,439)
รวมค่าเสื่อมราคาสะสม	(4,636,484,386)	(472,682,307)	16,946,812	-	(5,092,219,881)
ที่ดิน อาคารและอุปกรณ์-สุทธิ	7,970,092,761				8,558,632,798



	บาท				ยอดตามบัญชี ณ วันที่ 31 ธันวาคม 2563
	งบการเงินรวม				
	ยอดตามบัญชี ณ วันที่ 31 ธันวาคม 2562	รายการในระหว่างปี			
	เพิ่มขึ้น	ลดลง	โอนเข้า (ออก)		
ราคาทุน					
ที่ดินและส่วนปรับปรุงที่ดิน	3,763,904,019	-	-	-	3,763,904,019
อาคารและส่วนปรับปรุงอาคาร	3,661,325,833	54,776,441	-	36,292,162	3,752,394,436
เครื่องมือแพทย์และอุปกรณ์การแพทย์	1,796,829,854	142,104,339	(88,340,095)	-	1,850,594,098
เครื่องตกแต่งติดตั้งและเครื่องใช้สำนักงาน	1,463,227,183	42,701,143	(17,576,708)	53,200,462	1,541,552,080
เครื่องใช้และเครื่องตกแต่งศูนย์สุขภาพ	9,913,554	3,112	(1,308)	-	9,915,358
ยานพาหนะ	149,148,245	281,573	(1,028,687)	-	148,401,131
สินทรัพย์ระหว่างก่อสร้าง	515,497,932	1,196,835,700	-	(172,517,607)	1,539,816,025
รวมราคาทุน	11,359,846,620	1,436,702,308	(106,946,798)	(83,024,983)	12,606,577,147
หัก ค่าเสื่อมราคาสะสม					
ส่วนปรับปรุงที่ดิน	(20,209,658)	(2,280,733)	-	-	(22,490,391)
อาคารและส่วนปรับปรุงอาคาร	(1,911,622,037)	(175,636,082)	-	-	(2,087,258,119)
เครื่องมือแพทย์และอุปกรณ์การแพทย์	(1,255,125,604)	(113,081,491)	85,708,863	-	(1,282,498,232)
เครื่องตกแต่งติดตั้งและเครื่องใช้สำนักงาน	(1,023,557,706)	(102,690,002)	17,383,275	-	(1,108,864,433)
เครื่องใช้และเครื่องตกแต่งศูนย์สุขภาพ	(17,644,664)	(214,419)	1,308	-	(17,857,775)
ยานพาหนะ	(106,947,162)	(11,580,460)	1,012,186	-	(117,515,436)
รวมค่าเสื่อมราคาสะสม	(4,335,106,831)	(405,483,187)	104,105,632	-	(4,636,484,386)
ที่ดิน อาคารและอุปกรณ์-สุทธิ	7,024,739,789				7,970,092,761

	บาท				ยอดตามบัญชี ณ วันที่ 31 ธันวาคม 2564
	งบการเงินเฉพาะกิจการ				
	ยอดตามบัญชี ณ วันที่ 31 ธันวาคม 2563	รายการในระหว่างปี			
	เพิ่มขึ้น	ลดลง	โอนเข้า (ออก)		
ราคาทุน					
ที่ดินและส่วนปรับปรุงที่ดิน	484,206,727	-	-	-	484,206,727
อาคารและส่วนปรับปรุงอาคาร	1,508,551,719	2,669,717	(10,029,224)	12,106,556	1,513,298,768
เครื่องมือแพทย์และอุปกรณ์การแพทย์	581,545,195	41,072,763	-	652,500	623,270,458
เครื่องตกแต่งติดตั้งและเครื่องใช้สำนักงาน	297,067,001	10,995,042	(16,900)	943,321	308,988,464
เครื่องใช้และเครื่องตกแต่งศูนย์สุขภาพ	9,915,359	-	-	-	9,915,359
ยานพาหนะ	79,596,324	1,250,000	(1,663,350)	-	79,182,974
สินทรัพย์ระหว่างก่อสร้าง	71,135,912	13,691,611	-	(13,702,377)	71,125,146
รวมราคาทุน	3,032,018,237	69,679,133	(11,709,474)	-	3,089,987,896
หัก ค่าเสื่อมราคาสะสม					
ส่วนปรับปรุงที่ดิน	(4,555,009)	(459,237)	-	-	(5,014,246)
อาคารและส่วนปรับปรุงอาคาร	(1,019,988,560)	(66,143,813)	7,479,328	-	(1,078,653,045)
เครื่องมือแพทย์และอุปกรณ์การแพทย์	(488,696,068)	(28,534,089)	-	-	(517,230,157)
เครื่องตกแต่งติดตั้งและเครื่องใช้สำนักงาน	(266,035,860)	(12,884,418)	-	-	(278,920,278)
เครื่องใช้และเครื่องตกแต่งศูนย์สุขภาพ	(17,857,776)	(183,118)	-	-	(18,040,894)
ยานพาหนะ	(62,035,020)	(5,049,361)	1,663,349	-	(65,421,032)
รวมค่าเสื่อมราคาสะสม	(1,859,168,293)	(113,254,036)	9,142,677	-	(1,963,279,652)
ที่ดิน อาคารและอุปกรณ์-สุทธิ	1,172,849,944				1,126,708,244

	บาท				
	งบการเงินเฉพาะกิจการ				
	ยอดตามบัญชี ณ วันที่ 31 ธันวาคม 2562	รายการในระหว่างปี			ยอดตามบัญชี ณ วันที่ 31 ธันวาคม 2563
		เพิ่มขึ้น	ลดลง	โอนเข้า (ออก)	
ราคาทุน					
ที่ดินและส่วนปรับปรุงที่ดิน	484,206,727	-	-	-	484,206,727
อาคารและส่วนปรับปรุงอาคาร	1,471,875,523	384,033	-	36,292,163	1,508,551,719
เครื่องมือแพทย์และอุปกรณ์การแพทย์	557,960,264	23,588,981	(4,050)	-	581,545,195
เครื่องตกแต่งติดตั้งและเครื่องใช้สำนักงาน	283,855,369	12,767,824	(415,152)	858,960	297,067,001
เครื่องใช้และเครื่องตกแต่งศูนย์สุขภาพ	9,913,554	3,113	(1,308)	-	9,915,359
ยานพาหนะ	79,596,324	-	-	-	79,596,324
สินทรัพย์ระหว่างก่อสร้าง	153,575,551	37,736,466	-	(120,176,105)	71,135,912
รวมราคาทุน	3,040,983,312	74,480,417	(420,510)	(83,024,982)	3,032,018,237
หัก ค่าเสื่อมราคาสะสม					
ส่วนปรับปรุงที่ดิน	(4,095,772)	(459,237)	-	-	(4,555,009)
อาคารและส่วนปรับปรุงอาคาร	(952,456,809)	(67,531,751)	-	-	(1,019,988,560)
เครื่องมือแพทย์และอุปกรณ์การแพทย์	(460,760,589)	(27,938,923)	3,444	-	(488,696,068)
เครื่องตกแต่งติดตั้งและเครื่องใช้สำนักงาน	(253,744,648)	(12,683,614)	392,402	-	(266,035,860)
เครื่องใช้และเครื่องตกแต่งศูนย์สุขภาพ	(17,644,665)	(214,418)	1,307	-	(17,857,776)
ยานพาหนะ	(56,332,738)	(5,702,282)	-	-	(62,035,020)
รวมค่าเสื่อมราคาสะสม	(1,745,035,221)	(114,530,225)	397,153	-	(1,859,168,293)
ที่ดิน อาคารและอุปกรณ์-สุทธิ	1,295,948,091				1,172,849,944

ณ วันที่ 31 ธันวาคม 2564 และ 2563 ที่ดิน พร้อมสิ่งปลูกสร้าง อาคาร และเครื่องใช้ทางการแพทย์ส่วนหนึ่งของ บริษัทและบริษัทย่อย มูลค่าตามบัญชีจำนวนเงิน 4,797.04 ล้านบาท และ 4,038.54 ล้านบาท (เฉพาะกิจการเป็นจำนวนเงิน 552.12 ล้านบาท และ 316.27 ล้านบาท) ตามลำดับ ติดภาระค้ำประกันวงเงินสินเชื่อจากสถาบันการเงินตามที่กล่าวไว้ในหมายเหตุประกอบงบการเงินข้อ 19 และ 22

ณ วันที่ 31 ธันวาคม 2564 และ 2563 บริษัทและบริษัทย่อยมีสินทรัพย์ถาวรที่คำนวณค่าเสื่อมราคาครบแล้ว แต่ยังใช้งานอยู่โดยมีราคาทุน จำนวนเงิน 2,306.95 ล้านบาท และ 1,914.47 ล้านบาท (เฉพาะกิจการเป็นจำนวนเงิน 908.27 ล้านบาท และ 709.15 ล้านบาท) ตามลำดับ

ณ วันที่ 31 ธันวาคม 2564 และ 2563 เครื่องมือแพทย์และยานพาหนะของบริษัทและบริษัทย่อย ซึ่งได้มาภายใต้สัญญาเช่าการเงินมีมูลค่าตามบัญชีจำนวนเงิน 3.91 ล้านบาท และ 8.94 ล้านบาท (เฉพาะกิจการเป็นจำนวนเงิน 3.21 ล้านบาท และ 7.63 ล้านบาท) ตามลำดับ

ณ วันที่ 31 ธันวาคม 2564 และ 2563 บริษัทและบริษัทย่อยมีดอกเบี้ยจ่ายที่ถือเป็นต้นทุนของสินทรัพย์ จำนวนเงิน 22.27 ล้านบาท และ 16.51 ล้านบาท (เฉพาะกิจการเป็นจำนวนเงิน 0.00 ล้านบาทและ 0.00 ล้านบาท) ตามลำดับ โดยมีอัตราตั้งขึ้นเป็นทุนของสินทรัพย์เท่ากับร้อยละ 2.04 - 3.15 ต่อปี และร้อยละ 2.51 - 2.69 ต่อปี (เฉพาะกิจการเป็นร้อยละ 0.00 ต่อปี และร้อยละ 0.00 ต่อปี) ตามลำดับ



16. สินทรัพย์สิทธิการใช้

สินทรัพย์สิทธิการใช้ - สุทธิ ประกอบด้วย

	บาท			ยอดตามบัญชี ณ วันที่ 31 ธันวาคม 2563	ยอดตามบัญชี ณ วันที่ 31 ธันวาคม 2564
	งบการเงินรวม				
	การเปลี่ยนแปลงในระหว่างปี เพิ่มขึ้น	เปลี่ยนแปลงเงื่อนไข/ ตัดจำหน่าย			
ราคาทุน					
อาคารและห้องชุด (หัก) ค่าเสื่อมราคาสะสม	332,520,444	1,317,516	(12,734,042)		321,103,918
อาคารและห้องชุด	(29,593,071)	(27,459,245)	-		(57,052,316)
สินทรัพย์สิทธิการใช้ - สุทธิ	302,927,373				264,051,602

	บาท			ยอดตามบัญชี ณ วันที่ 1 มกราคม 2563	ยอดตามบัญชี ณ วันที่ 31 ธันวาคม 2564
	งบการเงินรวม				
	การเปลี่ยนแปลงในระหว่างปี เพิ่มขึ้น	เปลี่ยนแปลงเงื่อนไข/ ตัดจำหน่าย			
ราคาทุน					
อาคารและห้องชุด (หัก) ค่าเสื่อมราคาสะสม	332,520,444	-	-		332,520,444
อาคารและห้องชุด	-	(29,593,071)	-		(29,593,071)
สินทรัพย์สิทธิการใช้ - สุทธิ	332,520,444				302,927,373

	บาท			ยอดตามบัญชี ณ วันที่ 31 ธันวาคม 2563	ยอดตามบัญชี ณ วันที่ 31 ธันวาคม 2564
	งบการเงินเฉพาะกิจการ				
	การเปลี่ยนแปลงในระหว่างปี เพิ่มขึ้น	เปลี่ยนแปลงเงื่อนไข/ ตัดจำหน่าย			
ราคาทุน					
ห้องชุด (หัก) ค่าเสื่อมราคาสะสม	21,061,449	2,100,995	-		23,162,444
ห้องชุด	(3,403,050)	(3,553,121)	-		(6,956,171)
สินทรัพย์สิทธิการใช้ - สุทธิ	17,658,399				16,206,273

	บาท			ยอดตามบัญชี ณ วันที่ 1 มกราคม 2563	ยอดตามบัญชี ณ วันที่ 31 ธันวาคม 2564
	งบการเงินเฉพาะกิจการ				
	การเปลี่ยนแปลงในระหว่างปี เพิ่มขึ้น	เปลี่ยนแปลงเงื่อนไข/ ตัดจำหน่าย			
ราคาทุน					
อาคารและห้องชุด (หัก) ค่าเสื่อมราคาสะสม	21,061,449	-	-		21,061,449
อาคารและห้องชุด	-	(3,403,050)	-		(3,403,050)
สินทรัพย์สิทธิการใช้ - สุทธิ	21,061,449				17,658,399

	บาท			
	งบการเงินรวม		งบการเงินเฉพาะกิจการ	
	2564	2563	2564	2563
ค่าเสื่อมราคาสำหรับปี	27,558,869	29,593,071	3,553,121	3,403,050

บริษัทและบริษัทย่อยเข้าสินทรัพย์หลายประเภท ประกอบด้วยสัญญาเช่าอาคารและห้องพักอายุสัญญาเช่า 2 - 10 ปี

17. ค่าความนิยม

ประกอบด้วย

	บาท	
	งบการเงินรวม	
	2564	2563
1. ค่าความนิยมจากการซื้อเงินลงทุนในบริษัท เชียงใหม่รามธุรกิจการแพทย์ จำกัด (มหาชน) โดยบริษัท	424,723,212	424,723,212
2. ค่าความนิยมในงบการเงินรวมของบริษัท เชียงใหม่รามธุรกิจการแพทย์ จำกัด (มหาชน) สำหรับการซื้อธุรกิจแบบย้อนกลับภายใต้ชื่อของบริษัท เชียงใหม่รามธุรกิจการแพทย์ จำกัด (มหาชน) ซึ่งเป็นบริษัทแม่ตามกฎหมายแต่เป็นผู้ถูกซื้อในทางบัญชี ที่ถูกควบคุมโดยบริษัท โรงพยาบาลเชียงใหม่ราม จำกัด ซึ่งเป็นบริษัทย่อยตามกฎหมายแต่เป็นผู้ซื้อในทางบัญชี ภายหลังจากแลกเปลี่ยนหุ้นสามัญ เมื่อวันที่ 25 กุมภาพันธ์ 2551	89,343,728	89,343,728
3. ค่าความนิยมจากการซื้อเงินลงทุนในบริษัท โรงพยาบาลหริภุญชัย เมโมเรียล จำกัด โดยบริษัท เชียงใหม่รามธุรกิจการแพทย์ จำกัด (มหาชน)	209,148,791	209,148,791
รวม	723,215,731	723,215,731

18. สินทรัพย์ภาษีเงินได้รอการตัดบัญชีและหนี้สินภาษีเงินได้รอการตัดบัญชี

สินทรัพย์ภาษีเงินได้รอการตัดบัญชีและหนี้สินภาษีเงินได้รอการตัดบัญชี มีดังนี้

	บาท			
	งบการเงินรวม		งบการเงินเฉพาะกิจการ	
	2564	2563	2564	2563
สินทรัพย์ภาษีเงินได้รอการตัดบัญชี	11,044,791	12,578,546	19,140,254	16,396,514
หนี้สินภาษีเงินได้รอการตัดบัญชี	(1,482,606,553)	(716,825,460)	(754,855,293)	(184,396,596)
สินทรัพย์ (หนี้สิน) ภาษีเงินได้รอการตัดบัญชี - สุทธิ	(1,471,561,762)	(704,246,914)	(735,715,039)	(168,000,082)



การเปลี่ยนแปลงสำหรับปีสิ้นสุดวันที่ 31 ธันวาคม 2564 และ 2563 สรุปดังนี้

	บาท			
	งบการเงินรวม			
	ยอดตามบัญชี ณ วันที่ 31 ธันวาคม 2563	รายได้ (ค่าใช้จ่าย) ในระหว่างปี ในกำไรขาดทุน เบ็ดเสร็จอื่น		ยอดตามบัญชี ณ วันที่ 31 ธันวาคม 2564
สินทรัพย์ภาษีเงินได้รอการตัดบัญชี :				
ลูกหนี้การค้า	7,280,001	612,287	-	7,892,288
ประมาณการหนี้สินผลประโยชน์พนักงาน	53,205,762	6,706,054	(5,950,753)	53,961,063
อื่น ๆ	479,175	32,734	-	511,909
รวม	60,964,938	7,351,075	(5,950,753)	62,365,260
หนี้สินภาษีเงินได้รอการตัดบัญชี :				
สัญญาเช่าการเงิน	(114,145)	21,052	-	(135,197)
กำไรที่ยังไม่เกิดขึ้นจริงจากการวัดมูลค่าเงินลงทุนเพื่อขาย	659,531,292	(466,485)	(771,921,151)	1,431,918,928
ผลต่างจากการปรับมูลค่ายุติธรรมของสินทรัพย์ถาวรจาก การรวมธุรกิจ	105,794,705	3,651,414	-	102,143,291
รวม	765,211,852	3,205,981	(771,921,151)	1,533,927,022
สินทรัพย์ (หนี้สิน) ภาษีเงินได้รอการตัดบัญชี - สุทธิ	(704,246,914)			(1,471,561,762)

	บาท			
	งบการเงินรวม			
	ยอดตามบัญชี ณ วันที่ 1 มกราคม 2563	รายได้ (ค่าใช้จ่าย) ในระหว่างปี ในกำไรขาดทุน เบ็ดเสร็จอื่น		ยอดตามบัญชี ณ วันที่ 31 ธันวาคม 2563
สินทรัพย์ภาษีเงินได้รอการตัดบัญชี :				
ลูกหนี้การค้า	7,894,869	(614,868)	-	7,280,001
ประมาณการหนี้สินผลประโยชน์พนักงาน	48,344,002	4,861,760	-	53,205,762
ค่าเช่าตามวิธีเส้นตรง	-	-	-	-
อื่น ๆ	385,230	93,945	-	479,175
รวม	56,624,101	4,340,837	-	60,964,938
หนี้สินภาษีเงินได้รอการตัดบัญชี :				
สัญญาเช่าการเงิน	197,154	311,299	-	(114,145)
สัญญาเช่าการเงิน	638,722,591	-	(20,808,701)	659,531,292
กำไรที่ยังไม่เกิดขึ้นจริงจากการวัดมูลค่าเงินลงทุนเพื่อขาย				
ผลต่างจากการปรับมูลค่ายุติธรรมของสินทรัพย์ถาวรจาก การรวมธุรกิจ	120,334,117	3,651,412	10,888,000	105,794,705
รวม	759,253,862	3,962,711	(9,920,701)	765,211,852
สินทรัพย์ (หนี้สิน) ภาษีเงินได้รอการตัดบัญชี - สุทธิ	(702,629,761)			(704,246,914)

	บาท			
	งบการเงินเฉพาะกิจการ			
	ยอดตามบัญชี	รายได้ (ค่าใช้จ่าย) ในระหว่างปี		ยอดตามบัญชี
	ณ วันที่ 31	ในกำไรขาดทุน	ในกำไรขาดทุน	ณ วันที่ 31
ธันวาคม 2563	ในกำไรขาดทุน	เบ็ดเสร็จอื่น	ธันวาคม 2564	
สินทรัพย์ภาษีเงินได้รอการตัดบัญชี :				
ลูกหนี้การค้า	455,612	432,777	-	888,389
ประมาณการหนี้สินผลประโยชน์พนักงาน	15,940,902	2,310,963	-	18,251,865
รวม	16,396,514	2,743,740	-	19,140,254
หนี้สินภาษีเงินได้รอการตัดบัญชี :				
สัญญาเช่าการเงิน	(114,144)	21,053	-	(135,197)
กำไรที่ยังไม่เกิดขึ้นจริงจากการวัดมูลค่าเงินลงทุนเพื่อขาย	184,510,740	(466,484)	(570,013,266)	754,990,490
รวม	184,396,596	(445,431)	(570,013,266)	754,855,293
สินทรัพย์ (หนี้สิน) ภาษีเงินได้รอการตัดบัญชี - สุทธิ	(168,000,082)			(735,715,039)

	บาท			
	งบการเงินเฉพาะกิจการ			
	ยอดตามบัญชี	รายได้ (ค่าใช้จ่าย) ในระหว่างปี		ยอดตามบัญชี
	ณ วันที่ 1	ในกำไรขาดทุน	ในกำไรขาดทุน	ณ วันที่ 31
มกราคม 2563	ในกำไรขาดทุน	เบ็ดเสร็จอื่น	ธันวาคม 2563	
สินทรัพย์ภาษีเงินได้รอการตัดบัญชี :				
ลูกหนี้การค้า	283,917	171,695	-	455,612
ประมาณการหนี้สินผลประโยชน์พนักงาน	14,508,265	1,432,637	-	15,940,902
รวม	14,792,182	1,604,332	-	16,396,514
หนี้สินภาษีเงินได้รอการตัดบัญชี :				
สัญญาเช่าการเงิน	197,154	311,298	-	(114,144)
กำไรที่ยังไม่เกิดขึ้นจริงจากการวัดมูลค่าเงินลงทุนเพื่อขาย	122,502,461	-	(62,008,279)	184,510,740
รวม	122,699,615	311,298	(62,008,279)	184,396,596
สินทรัพย์ (หนี้สิน) ภาษีเงินได้รอการตัดบัญชี - สุทธิ	(107,907,433)			(168,000,082)

19. เงินเบิกเกินบัญชีและเงินกู้ยืมระยะสั้นจากสถาบันการเงิน

ประกอบด้วย

	บาท			
	งบการเงินรวม		งบการเงินเฉพาะกิจการ	
	2564	2563	2564	2563
เงินเบิกเกินบัญชี	2,506,379	6,899,659	-	-
เงินกู้ยืมระยะสั้นจากสถาบันการเงิน	3,819,000,000	2,599,000,000	2,740,000,000	1,870,000,000
รวม	3,821,506,379	2,605,899,659	2,740,000,000	1,870,000,000

ณ วันที่ 31 ธันวาคม 2564 และ 2563 บริษัทและบริษัทย่อยมีวงเงินเบิกเกินบัญชีและเงินกู้ยืมระยะสั้นจากสถาบันการเงินในประเทศหลายแห่ง จำนวนเงิน 4,680 ล้านบาท และ 4,580 ล้านบาท (เฉพาะกิจการเป็นจำนวนเงิน 3,450 ล้านบาท และ 3,495 ล้านบาท) ตามลำดับ โดยมีอัตราดอกเบี้ยร้อยละ MOR และ 1.55 - 3.00 ต่อปี และร้อยละ MOR และ 2.38 - 4.20 ต่อปี ตามลำดับ ค่าประกันโดยอสังหาริมทรัพย์เพื่อการลงทุนของบริษัทและบริษัทย่อย ที่ดินพร้อมสิ่งปลูกสร้างของบริษัทและบริษัทย่อย จำนวนไปหุ้นของบริษัทร่วมและบริษัทย่อยตามหมายเหตุประกอบงบการเงินข้อ 11, 13, 14 และ 15



20. เงินกู้ยืมจากบุคคลหรือกิจการที่เกี่ยวข้องกัน

รายการเปลี่ยนแปลงของเงินกู้ยืมจากบุคคลหรือกิจการที่เกี่ยวข้องกันสำหรับปีสิ้นสุดวันที่ 31 ธันวาคม 2564 และ 2563 สรุปได้ดังนี้

	บาท			
	งบการเงินรวม			
	ณ วันที่ 31 ธันวาคม 2563	รายการในระหว่างปี		ณ วันที่ 31 ธันวาคม 2564
	เพิ่มขึ้น	ลดลง		
เงินกู้ยืมระยะสั้น				
บริษัทที่เกี่ยวข้อง				
บริษัท ดีโก้ วัสดุภัณฑ์ จำกัด	-	40,000,000	(40,000,000)	-
บุคคลที่เกี่ยวข้องกัน				
กรรมการของบริษัทและญาติ	375,253,818	-	(106,453,818)	268,800,000
รวมเงินกู้ยืมระยะสั้น	375,253,818	40,000,000	(146,453,818)	268,800,000
เงินกู้ยืมระยะยาว				
บริษัทร่วม				
บริษัท โรงพยาบาลบางโพ จำกัด	70,000,000	-	(70,000,000)	-
บริษัทที่เกี่ยวข้อง				
บริษัท ดีโก้ วัสดุภัณฑ์ จำกัด	-	40,000,000	(40,000,000)	-
บริษัท กรีน รีซอร์สเซส จำกัด (มหาชน)	20,000,000	20,000,000	(20,000,000)	20,000,000
บุคคลที่เกี่ยวข้องกัน				
กรรมการของบริษัทและญาติ	194,000,000	126,000,000	(185,000,000)	135,000,000
รวมเงินกู้ยืมระยะยาว	284,000,000	186,000,000	(315,000,000)	155,000,000
รวม	659,253,818	226,000,000	(461,453,818)	423,800,000

	บาท			
	งบการเงินรวม			
	ณ วันที่ 31 ธันวาคม 2562	รายการในระหว่างปี		ณ วันที่ 31 ธันวาคม 2563
	เพิ่มขึ้น	ลดลง		
เงินกู้ยืมระยะสั้น				
บุคคลที่เกี่ยวข้องกัน				
กรรมการของบริษัทและญาติ	633,053,818	-	(257,800,000)	375,253,818
รวมเงินกู้ยืมระยะสั้น	633,053,818	-	(257,800,000)	375,253,818
เงินกู้ยืมระยะยาว				
บริษัทร่วม				
บริษัท โรงพยาบาลบางโพ จำกัด	-	70,000,000	-	70,000,000
บริษัทที่เกี่ยวข้อง				
บริษัท กรีน รีซอร์สเซส จำกัด (มหาชน)	-	27,000,000	(7,000,000)	20,000,000
บุคคลที่เกี่ยวข้องกัน				
กรรมการของบริษัทและญาติ	176,000,000	227,000,000	(209,000,000)	194,000,000
รวมเงินกู้ยืมระยะยาว	176,000,000	324,000,000	(216,000,000)	284,000,000
รวม	809,053,818	324,000,000	(473,800,000)	659,253,818

	บาท			
	งบการเงินเฉพาะกิจการ			
	ณ วันที่ 31 ธันวาคม 2563	รายการในระหว่างปี		ณ วันที่ 31 ธันวาคม 2564
	เพิ่มขึ้น	ลดลง		
เงินกู้ยืมระยะสั้น				
บริษัทที่เกี่ยวข้อง				
บริษัท ดีโก้ วัสดุภัณฑ์ จำกัด	-	40,000,000	(40,000,000)	-
รวมเงินกู้ยืมระยะสั้น	-	40,000,000	(40,000,000)	-
เงินกู้ยืมระยะยาว				
บริษัทร่วม				
บริษัท โรงพยาบาลบางโพ จำกัด	70,000,000	-	(70,000,000)	-
บริษัทที่เกี่ยวข้อง				
บริษัท ดีโก้ วัสดุภัณฑ์ จำกัด	-	40,000,000	(40,000,000)	-
บริษัท กรีน รีซอร์สเซส จำกัด (มหาชน)	20,000,000	20,000,000	(20,000,000)	20,000,000
บุคคลที่เกี่ยวข้องกัน				
กรรมการของบริษัทและญาติ	194,000,000	126,000,000	(185,000,000)	135,000,000
รวมเงินกู้ยืมระยะยาว	284,000,000	186,000,000	(315,000,000)	155,000,000
รวม	284,000,000	226,000,000	(355,000,000)	155,000,000

	บาท			
	งบการเงินเฉพาะกิจการ			
	ณ วันที่ 31 ธันวาคม 2562	รายการในระหว่างปี		ณ วันที่ 31 ธันวาคม 2563
	เพิ่มขึ้น	ลดลง		
เงินกู้ยืมระยะยาว				
บริษัทร่วม				
บริษัท โรงพยาบาลบางโพ จำกัด	-	70,000,000	-	70,000,000
บริษัทที่เกี่ยวข้อง				
บริษัท กรีน รีซอร์สเซส จำกัด (มหาชน)	-	27,000,000	(7,000,000)	20,000,000
บุคคลที่เกี่ยวข้องกัน				
กรรมการของบริษัทและญาติ	176,000,000	227,000,000	(209,000,000)	194,000,000
รวมเงินกู้ยืมระยะยาว	176,000,000	324,000,000	(216,000,000)	284,000,000
รวม	176,000,000	324,000,000	(216,000,000)	284,000,000

เงินกู้ยืมระยะสั้น**บุคคลที่เกี่ยวข้องกัน**

ณ วันที่ 31 ธันวาคม 2564 และ 2563 บริษัทย่อยมีเงินกู้ยืมระยะสั้นจากบุคคล ในรูปตัวสัญญาใช้เงินระยะเวลา 3 เดือน และมีการคิดดอกเบี้ยในอัตราร้อยละ 2.94 - 3.35 ต่อปี เงินกู้ยืมดังกล่าวไม่มีหลักทรัพย์ค้ำประกัน

เงินกู้ยืมระยะยาว**บริษัทร่วม**

ณ วันที่ 31 ธันวาคม 2563 บริษัทมีเงินกู้ยืมระยะยาวจากบริษัทร่วมในรูปตัวสัญญาใช้เงิน 1 ฉบับ ครบกำหนดจ่ายคืนเงินต้นภายในวันที่ 30 มิถุนายน 2564 กำหนดชำระดอกเบี้ยทุก 3 เดือน ดอกเบี้ยอัตราร้อยละ 2.75 ต่อปี และในระหว่างปี 2564 ได้มีการจ่ายชำระครบทั้งจำนวนแล้ว



บริษัทที่เกี่ยวข้องกัน

ณ วันที่ 31 ธันวาคม 2564 บริษัทที่มีเงินกู้ยืมระยะยาวจากบริษัทที่เกี่ยวข้องกันในรูปตัวสัญญาใช้เงิน 1 ฉบับ ครอบคลุมจ่ายคืนเงินต้นภายในวันที่ 30 มิถุนายน 2566 ครอบคลุมชำระคืนเงินต้นภายใน 2 ปี กำหนดชำระดอกเบี้ยทุก 3 เดือน ดอกเบี้ยอัตราร้อยละ 2.25 ต่อปี

บุคคลที่เกี่ยวข้องกัน

ณ วันที่ 31 ธันวาคม 2564 และ 2563 บริษัทที่มีเงินกู้ยืมระยะยาวจากบุคคลที่เกี่ยวข้องกันในรูปตัวสัญญาใช้เงินรวม 9 ฉบับและ 11 ฉบับ ตามลำดับ ครอบคลุมชำระคืนเงินต้นภายใน 2 ปี กำหนดชำระดอกเบี้ยทุก 3 เดือน ดอกเบี้ยอัตราร้อยละ 2.75 - 3.00 ต่อปี และมีการต่อตัวสัญญาใช้เงินโดยมีอัตราดอกเบี้ยร้อยละ 2.25 ต่อปี และร้อยละ 1.75 ต่อปี เมื่อมีการไถ่ถอนก่อนกำหนดชำระดอกเบี้ย ระยะเวลา 2 ปีครอบคลุมกำหนด 30 มิถุนายน 2566 โดยมีเงื่อนไขว่าผู้ให้กู้สามารถไถ่ถอนเงินกู้ก่อนวันครบกำหนดได้และผู้กู้สามารถชำระคืนเงินกู้ก่อนวันครบกำหนดได้

21. เงินกู้ยืมระยะสั้นจากบุคคลอื่น

รายการเปลี่ยนแปลงของเงินกู้ยืมระยะสั้นจากบุคคลอื่นสำหรับปีสิ้นสุดวันที่ 31 ธันวาคม 2564 และ 2563 สรุปได้ดังนี้

		บาท		
		งบการเงินรวม		
	ณ วันที่ 31	รายการในระหว่างปี		ณ วันที่ 31
	ธันวาคม 2563	เพิ่มขึ้น	ลดลง	ธันวาคม 2564
บุคคลอื่น	85,300,000	2,000,000	(6,000,000)	81,300,000

		บาท		
		งบการเงินรวม		
	ณ วันที่ 31	รายการในระหว่างปี		ณ วันที่ 31
	ธันวาคม 2562	เพิ่มขึ้น	ลดลง	ธันวาคม 2563
บุคคลอื่น	70,800,000	28,000,000	(13,500,000)	85,300,000

ณ วันที่ 31 ธันวาคม 2564 และ 2563 บริษัทย่อยมีเงินกู้ยืมระยะสั้นจากบุคคลอื่น โดยการออกตัวสัญญาใช้เงินระยะเวลาประมาณ 3 เดือน อัตราดอกเบี้ยร้อยละ 2.94 - 3.15 ต่อปีและร้อยละ 2.94 - 3.75 ต่อปี ตามลำดับ โดยไม่มีหลักทรัพย์ค้ำประกัน

22. เงินกู้ยืมระยะยาวจากสถาบันการเงิน

ประกอบด้วย

	บาท			
	งบการเงินรวม		งบการเงินเฉพาะกิจการ	
	2564	2563	2564	2563
เงินกู้ยืมระยะยาว	4,896,605,507	4,556,465,513	1,981,629,510	2,039,175,230
หัก ส่วนที่ถึงกำหนดชำระภายในหนึ่งปี	(1,345,080,005)	(1,065,160,006)	(719,525,720)	(563,345,720)
สุทธิ	3,551,525,502	3,491,305,507	1,262,103,790	1,475,829,510

รายการเปลี่ยนแปลงของเงินกู้ยืมระยะยาวจากสถาบันการเงินสำหรับปีสิ้นสุดวันที่ 31 ธันวาคม 2564 และ 2563 มีดังนี้

	บาท			
	งบการเงินรวม		งบการเงินเฉพาะกิจการ	
	2564	2563	2564	2563
ยอดคงเหลือ ณ วันต้นปี	4,556,465,513	3,503,390,508	2,039,175,230	1,823,252,413
รับเงินกู้เพิ่มในระหว่างปี	1,803,500,000	2,013,000,000	850,000,000	760,000,000
จ่ายคืนเงินกู้ในระหว่างปี	(1,463,360,006)	(959,924,995)	(907,545,720)	(544,077,183)
ยอดคงเหลือ ณ วันสิ้นปี	4,896,605,507	4,556,465,513	1,981,629,510	2,039,175,230

ณ วันที่ 31 ธันวาคม 2564 และ 2563 บริษัทและบริษัทย่อยมีวงเงินกู้ยืมระยะยาวกับสถาบันการเงินในประเทศ ดังต่อไปนี้

ลำดับ	ปีที่กู้	วงเงิน (ล้านบาท)		เบิกถอน (ล้านบาท)		อัตราดอกเบี้ย (ร้อยละต่อปี)	จำนวนงวด	การชำระเงินต้น (ไม่รวมดอกเบี้ย)	เงินต้นคงเหลือ (บาท)	
		2564	2563	2564	2563				2564	2563
งบการเงินเฉพาะกิจการ										
1	2560	-	200.00	-	-	3.40	36	เดือนละ 6.67 ล้านบาท	-	-
2	2561	200.00	200.00	-	200.00	3.40	36	เดือนละ 6.67 ล้านบาท	-	39,920,000
3	2561	300.00	300.00	-	230.00	3.60	36	ชำระเงินต้นภายในงวดที่ 36	-	178,000,000
4	2562	420.00	420.00	420.00	420.00	FDR + 1.75	60	งวดที่ 1-24 เดือนละ 4.72 ล้านบาท งวดที่ 25-59 เดือนละ 8.57 ล้านบาท งวดที่ 60 ชำระคืนยอดค้างทั้งหมด	221,020,000	316,160,000
5	2562	800.00	800.00	800.00	800.00	MLR - 3.60	84	เดือนละ 9.52 ล้านบาท (เริ่มชำระงวดแรกครบกำหนด 6 เดือน นับจากวันเบิกเงินกู้ครั้งแรก)	523,809,510	638,095,230
6	2562	194.86	194.86	194.86	194.86	3.80	60	กำหนดชำระคืนเงินต้นเป็นงวดทุก 3 เดือน เดือนละ 10.00 ล้านบาท	107,000,000	147,000,000
7	2563	300.00	300.00	260.00	260.00	3.60	36	ชำระเงินต้นในงวดสุดท้าย	182,000,000	260,000,000
8	2563	500.00	500.00	500.00	500.00	3.80	60	เดือนละ 9.52 ล้านบาท (เริ่มชำระงวดแรกครบกำหนด 2 เดือน นับจากวันเบิกเงินกู้ครั้งแรก)	206,000,000	460,000,000
9	2564	550.00	-	550.00	-	2.45	60	เดือนละ 9.70 ล้านบาท (เริ่มชำระงวดแรกครบกำหนด 3 เดือน นับจากวันเบิกเงินกู้ครั้งแรก)	491,800,000	-
10	2564	300.00	-	300.00	-	2.85	12	เดือนละ 25.00 ล้านบาท	250,000,000	-
	รวม	3,564.86	2,914.86	3,024.86	2,604.86				1,981,629,510	2,039,175,230



ลำดับ	ปีที่กู้	วงเงิน (ล้านบาท)		เบิกถอน (ล้านบาท)		อัตราดอกเบี้ย (ร้อยละต่อปี)	จำนวน งวด	การชำระเงินต้น (ไม่รวมดอกเบี้ย)	เงินต้นคงเหลือ (บาท)	
		2564	2563	2564	2563				2564	2563
งบการเงินรวม										
บริษัท เชียงใหม่รวมธุรกิจการแพทย์ จำกัด (มหาชน)										
11	2559	300.00	300.00	300.00	300.00	ดอกเบี้ยเงินฝากประจำ 3 เดือน + 2.00	60	เดือนละ 5.00 ล้านบาท	-	40,000,000
12	2559	70.00	70.00	70.00	70.00	ดอกเบี้ยเงินฝากประจำ 3 เดือน + 2.00	60	เดือนละ 1.17 ล้านบาท	-	9,160,000
13	2562	1,200.00	1,200.00	1,200.00	1,000.00	MLR - 3.668	72	งวดที่ 1-9 เดือนละ 8.30 ล้านบาท งวดที่ 10-71 เดือนละ 16.60 ล้านบาท งวดที่ 72 ชำระคืนยอดค้างทั้งหมด เริ่มชำระเดือนที่ 9 นับตั้งแต่วันที่ทำสัญญา	984,200,000	941,900,000
บริษัท โรงพยาบาลเชียงใหม่รวม จำกัด										
14	2559	250.00	250.00	250.00	250.00	MLR - 2.00	60	เดือนละ 4.20 ล้านบาท	-	23,200,000
15	2560	600.00	600.00	600.00	600.00	ดอกเบี้ยเงินฝากประจำ 1 ปี + 1.75	84	งวดที่ 1-24 เดือนละ 5.50 ล้านบาท งวดที่ 25-83 เดือนละ 7.80 ล้านบาท งวดที่ 84 ชำระคืนยอดค้างทั้งหมด	226,200,000	319,800,000
16	2562	250.00	250.00	250.00	250.00	ดอกเบี้ยเงินฝากประจำ 1 ปี + 1.75	60	งวดที่ 1-59 เดือนละ 4.20 ล้านบาท งวดที่ 60 ชำระคืนยอดค้างทั้งหมด	111,400,000	161,800,000
17	2562	800.00	800.00	400.00	400.00	MLR - 3.668	72	งวดที่ 1-71 เดือนละ 4.75 ล้านบาท งวดที่ 72 ชำระคืนยอดค้างทั้งหมด เริ่มชำระเดือนที่ 9 นับตั้งแต่วันที่ทำสัญญา	298,406,473	355,406,473
18	2564	300.00	-	300.00	-	ดอกเบี้ยเงินฝากประจำ 3 เดือน + 2.75	60	เดือนละ 5.00 ล้านบาท	250,000,000	-
19	2564	20.00	-	20.00	-	2.00	24	เดือนละ 1.11 ล้านบาท เริ่มชำระเดือนที่ 7 นับตั้งแต่วันที่ทำสัญญา (6 เดือนแรกรัฐบาลเป็นผู้จ่ายดอกเบี้ยแทน)	16,666,667	-
20	2564	360.00	-	285.00	-	MLR - 3.225	24	งวดที่ 1-74 เดือนละ 4.80 ล้านบาท งวดที่ 75 ชำระคืนยอดค้างทั้งหมด	285,000,000	-
บริษัท เทพปัญญาธุรกิจ จำกัด										
21	2560	250.00	250.00	250.00	250.00	3.50	84	เดือนละ 2.98 ล้านบาท	86,309,524	122,023,810
22	2563	40.00	40.00	40.00	40.00	3.00	60	เดือนละ 0.67 ล้านบาท	31,960,000	40,000,000
บริษัท โรงพยาบาลหริภุญชัย เมโมเรียล จำกัด										
23	2563	800.00	800.00	657.50	513.00	MLR - 3.55	60	งวดที่ 1-16 เดือนละ 1.00 ล้านบาท งวดที่ 17-40 เดือนละ 4.00 ล้านบาท งวดที่ 41-59 เดือนละ 8.50 ล้านบาท งวดที่ 60 ชำระคืนยอดค้างทั้งหมด	621,500,000	504,000,000
24	2564	4.00	-	4.00	-	2.00	24	เดือนละ 0.22 ล้านบาท เริ่มชำระเดือนที่ 7 นับตั้งแต่วันที่ทำสัญญา (6 เดือนแรกรัฐบาลเป็นผู้จ่ายดอกเบี้ยแทน)	3,333,333	-
รวม		8,808.86	7,474.86	7,651.36	6,277.86				4,896,605,507	4,556,465,513

วงเงินกู้ยืมระยะยาวจากธนาคารพาณิชย์ดังกล่าวค้ำประกันโดยการจดจำนองที่ดิน พร้อมสิ่งปลูกสร้าง และเครื่องใช้ทางการเงินแพทย์และอสังหาริมทรัพย์เพื่อการลงทุนของบริษัทและบริษัทย่อยและการนำไปหุ้นของบริษัทย่อยและบริษัทที่เกี่ยวข้องกันตามหมายเหตุประกอบงบการเงินข้อ 11 13 และ 15 ภายใต้เงื่อนไขของสัญญาเงินกู้ยืมระยะยาวดังกล่าว บริษัทจะต้องปฏิบัติตามเงื่อนไขและข้อจำกัดต่างๆ ที่ระบุไว้ในสัญญา

23. หนี้สินตามสัญญาเช่า

มูลค่าตามบัญชีของหนี้สินตามสัญญาเช่าและการเคลื่อนไหวสำหรับปีสิ้นสุดวันที่ 31 ธันวาคม 2564 และ 2563 แสดงได้ดังนี้

	บาท			
	งบการเงินรวม		งบการเงินเฉพาะกิจการ	
	2564	2563	2564	2563
ยอดคงเหลือยกมา ณ วันที่ 1 มกราคม	322,171,509	345,765,463	25,862,434	32,880,572
เพิ่มขึ้น	2,100,995	-	2,100,995	-
เปลี่ยนแปลงเงื่อนไข	(13,541,418)	-	-	-
เพิ่มขึ้นจากดอกเบี้ย	16,179,780	11,906,587	991,247	1,266,422
เงินจ่ายชำระ	(37,193,013)	(35,500,541)	(8,789,014)	(8,284,560)
ยอดคงเหลือยกไป ณ วันที่ 31 ธันวาคม	289,717,853	322,171,509	20,165,662	25,862,434
หัก ส่วนที่ถึงกำหนดชำระในหนึ่งปี	(22,591,526)	(24,963,097)	(6,315,949)	(7,264,729)
หนี้สินตามสัญญาเช่า-สุทธิจากส่วนที่ถึงกำหนดชำระในหนึ่งปี	267,126,327	297,208,412	13,849,713	18,597,705

จำนวนที่รับรู้ในงบกำไรขาดทุนเบ็ดเสร็จสำหรับปีสิ้นสุดวันที่ 31 ธันวาคม 2564 และ 2563 มีดังนี้

	บาท			
	งบการเงินรวม		งบการเงินเฉพาะกิจการ	
	2564	2563	2564	2563
ค่าเสื่อมราคา - สิทธิทรัพย์สินการใช้	29,816,142	33,824,770	5,810,394	7,634,749
ดอกเบี้ยจ่าย	16,179,780	12,391,189	991,247	1,266,422
ค่าใช้จ่ายที่เกี่ยวข้องกับสัญญาเช่าระยะสั้น	829,670	390,470	769,670	330,470
	46,825,592	46,606,429	7,571,311	9,231,641

สำหรับปีสิ้นสุดวันที่ 31 ธันวาคม 2564 และ 2563 กระแสเงินสดจ่ายทั้งหมดสำหรับสัญญาเช่าในงบการเงินรวมและงบเฉพาะกิจการ เป็นจำนวนเงิน 38.02 ล้านบาท และ 9.56 ล้านบาท ตามลำดับ

ณ วันที่ 31 ธันวาคม 2564 และ 2563 บริษัทและบริษัทย่อยมีหนี้สินตามสัญญาเช่าการเงินกับบริษัทลิซซิ่งในประเทศหลายแห่ง คงเหลือจำนวน 4 ฉบับ และ 11 ฉบับ ตามลำดับ ดังนี้

บริษัทมีสัญญาเช่ายานพาหนะคงเหลือจำนวน 3 ฉบับ และ 8 ฉบับ ตามลำดับ มูลค่าตามสัญญารวมเป็นเงิน 10.48 ล้านบาท และ 19.65 ล้านบาท ตามลำดับ ระยะเวลาผ่อนชำระ 48 - 60 เดือน จ่ายชำระรวมงวดละ 0.20 ล้านบาท และ 0.36 ล้านบาท ตามลำดับ

บริษัทย่อยมีสัญญาเช่ายานพาหนะคงเหลือจำนวน 1 ฉบับ มูลค่าตามสัญญารวมเป็นเงิน 4.14 ล้านบาท ระยะเวลาผ่อนชำระ 60 เดือน จ่ายชำระรวมงวดละ 0.07 ล้านบาท

ภายใต้เงื่อนไขของสัญญาดังกล่าวข้างต้น บริษัทและบริษัทย่อยจะต้องปฏิบัติตามเงื่อนไขและข้อกำหนดต่างๆที่กำหนดไว้ในสัญญาดังกล่าว



24. ประมาณการหนี้สินผลประโยชน์พนักงาน

งบแสดงฐานะการเงิน

	บาท			
	งบการเงินรวม		งบการเงินเฉพาะกิจการ	
	2564	2563	2564	2563
ประมาณการหนี้สินของโครงการผลประโยชน์ ณ วันต้นปี	268,327,340	241,720,015	79,704,508	72,541,329
ผลประโยชน์จ่ายโดยโครงการ	(7,100,161)	(6,776,976)	(248,565)	(3,376,808)
ต้นทุนบริการปัจจุบันและดอกเบี้ย	40,790,133	37,417,058	11,803,382	10,539,987
(กำไร) ขาดทุนจากการประมาณตามหลักคณิตศาสตร์ประกันภัย	(29,753,767)	(4,032,757)	-	-
ประมาณการหนี้สินของโครงการผลประโยชน์ ณ วันสิ้นปี	272,263,545	268,327,340	91,259,325	79,704,508

ค่าใช้จ่ายที่รับรู้ในงบกำไรขาดทุนเบ็ดเสร็จ

สำหรับปีสิ้นสุดวันที่ 31 ธันวาคม 2564 และ 2563

	บาท			
	งบการเงินรวม		งบการเงินเฉพาะกิจการ	
	2564	2563	2564	2563
ต้นทุนบริการปัจจุบัน				
ต้นทุนในการรักษาพยาบาล	26,225,627	23,408,933	6,702,599	5,965,317
ค่าใช้จ่ายในการบริหาร	9,079,861	9,028,744	3,402,574	3,065,584
ค่าตอบแทนผู้บริหาร	48,099	45,102	-	-
ดอกเบี้ยจากภาระผูกพัน	5,436,546	4,934,279	1,698,209	1,509,086
รวม	40,790,133	37,417,058	11,803,382	10,539,987

กำไร (ขาดทุน) จากการประมาณการตามหลักคณิตศาสตร์ประกันภัยที่รับรู้ในกำไรขาดทุนเบ็ดเสร็จอื่นสำหรับปีสิ้นสุดวันที่ 31 ธันวาคม 2564 และ 2563 เกิดขึ้นจาก

	บาท			
	งบการเงินรวม		งบการเงินเฉพาะกิจการ	
	2564	2563	2564	2563
การปรับปรุงจากประสบการณ์	-	5,013,937	-	-
สมมติฐานประชากร	-	-	-	-
สมมติฐานทางการเงิน	29,753,767	(981,180)	-	-
รวม	29,753,767	4,032,757	-	-

ข้อสมมติหลักในการประมาณการตามหลักการคณิตศาสตร์ประกันภัย

ร้อยละ

	งบการเงินรวม		งบการเงินเฉพาะกิจการ	
	2564	2563	2564	2563
อัตราคิดลด	1.67 - 2.76	1.53 - 2.76	1.85	1.85
อัตราการเพิ่มขึ้นของเงินเดือน	3.00 - 6.12	3.00 - 6.12	6.00	6.00
อัตราการหมุนเวียนพนักงาน	0.00 - 30.77	0.00 - 26.37	0.00 - 20.45	0.00 - 20.45
อัตราการทุพพลภาพ	10.00 ของอัตราภาระ	10.00 ของอัตราภาระ	10.00 ของอัตราภาระ	10.00 ของอัตราภาระ
	100.00 ของอัตรา	100.00 ของอัตรา	100.00 ของอัตราภาระ	100.00 ของอัตราภาระ
อัตรามรณะ	มรณะไทยปี 2560 แยก	มรณะไทยปี 2560 แยก	ไทยปี 2560 แยกเกณฑ์	ไทยปี 2560 แยกเกณฑ์
	เกณฑ์ตามเพศชายและ	เกณฑ์ตามเพศชายและ	ตามเพศชายและหญิง	ตามเพศชายและหญิง
	หญิง	หญิง		

การวิเคราะห์ความอ่อนไหว

ผลกระทบของการเปลี่ยนแปลงสมมติฐานที่สำคัญต่อมูลค่าปัจจุบันของภาระผูกพันผลประโยชน์ระยะยาวของพนักงาน ณ วันที่ 31 ธันวาคม 2564 และ 2563 สรุปได้ดังนี้

	บาท			
	งบการเงินรวม		งบการเงินเฉพาะกิจการ	
	2564	2563	2564	2563
อัตราคิดลด				
เพิ่มขึ้นร้อยละ 1	(39,922,405)	(34,484,004)	(9,978,140)	(9,011,710)
ลดลงร้อยละ 1	49,445,211	44,721,389	12,083,000	10,875,770
อัตราการขึ้นเงินเดือน				
เพิ่มขึ้นร้อยละ 1	53,731,690	45,740,243	13,410,357	11,175,936
ลดลงร้อยละ 1	(44,113,100)	(36,021,307)	(11,253,395)	(9,457,052)
อัตราการเปลี่ยนแปลงในจำนวนพนักงาน				
เพิ่มขึ้นร้อยละ 10	(15,093,719)	(12,361,822)	(4,968,009)	(4,435,835)
ลดลงร้อยละ 10	16,651,812	15,748,302	5,568,750	4,967,530

ในระหว่างปี 2564 อัตราดอกเบี้ยระยะยาวของบริษัทย่อยปรับลดลงอย่างมาก ส่งผลต่ออัตราคิดลดที่นักคณิตศาสตร์ ประกันภัยตั้งสมมติฐานไว้จากอัตราร้อยละ 1.67 - 1.77 เป็นร้อยละ 2.86 - 2.87 บริษัทย่อยได้พิจารณาบันทึกภาระผูกพันผลประโยชน์พนักงานลดลงเป็นจำนวนเงินรวม 29.75 ล้านบาท และรับรู้ต้นทุนบริการในอดีตในกำไรขาดทุนเบ็ดเสร็จอื่นลดลง เป็นจำนวนเงิน 29.75 ล้านบาท บาท และสำหรับข้อมูลการวิเคราะห์ความอ่อนไหวข้างต้นอาจมีการเปลี่ยนไปจากที่ได้แสดงไว้ อย่างไรก็ตาม บริษัทย่อยอยู่ระหว่างการประเมินผลประโยชน์พนักงานโดยนักคณิตศาสตร์ ประกันภัยใหม่

25. ทุนเรือนหุ้น

ตามมติที่ประชุมสามัญผู้ถือหุ้นของบริษัทประจำปี 2558 เมื่อวันที่ 28 เมษายน 2558 ได้มีมติอนุมัติการออกใบสำคัญแสดงสิทธิที่จะซื้อหุ้นสามัญเพิ่มทุนของบริษัท ครั้งที่ 2 (VIBHA-W2) จำนวนไม่เกิน 1,048,097,120 หน่วย เพื่อจัดสรรให้กับผู้ถือหุ้นเดิมของบริษัท ในอัตราส่วน 12 หุ้นสามัญเดิมต่อ 1 หน่วย ใบสำคัญแสดงสิทธิ และเมื่อวันที่ 15 มิถุนายน 2558 บริษัท ได้ออกใบสำคัญแสดงสิทธิดังกล่าว ให้แก่ผู้ถือหุ้นสามัญเดิมของบริษัทตามสัดส่วนโดยไม่คิดมูลค่า โดยมีรายละเอียดดังนี้

ประเภท	ใบสำคัญแสดงสิทธิที่จะซื้อหุ้นสามัญครั้งที่ 2 ของบริษัทโรงพยาบาลวิภาวดี จำกัด (มหาชน) (VIBHA-W2)
ชนิด	ระบุชื่อผู้ถือและโอนเปลี่ยนมือได้
การเสนอขาย / การจัดสรร	จัดสรรให้กับผู้ถือหุ้นเดิม
จำนวนที่ออกและเสนอขาย	1,048,093,059 หน่วย
ราคาเสนอขายต่อหน่วย	หน่วยละ 0 บาท (ศูนย์บาท)
อายุของใบสำคัญแสดงสิทธิ	5 ปี นับตั้งแต่วันที่ออกใบสำคัญแสดงสิทธิ
อัตราการใช้สิทธิ	ใบสำคัญแสดงสิทธิ 1 หน่วย ต่อหุ้นสามัญใหม่ จำนวน 1 หุ้น (ในปี 2561 ใบสำคัญแสดงสิทธิ 1 หน่วยมีสิทธิซื้อหุ้นสามัญได้ 1.00086 หุ้น)
ราคาการใช้สิทธิ	1.00 บาท ต่อหุ้น (ในปี 2561 ปรับสิทธิเป็น 0.999 บาท)
ระยะเวลาและเงื่อนไขในการใช้สิทธิ	วันทำการสุดท้ายของเดือนกันยายน ตลอดอายุของใบสำคัญแสดงสิทธิ และวันใช้สิทธิครั้งสุดท้ายตรงกับวันทำการสุดท้ายของวันที่ครบกำหนดระยะเวลา 5 ปี นับแต่วันที่ออกใบสำคัญแสดงสิทธิ
วันใช้สิทธิครั้งแรก	30 กันยายน 2558
วันใช้สิทธิครั้งสุดท้ายในวันสิ้นสุดอายุของใบสำคัญแสดงสิทธิ	12 มิถุนายน 2563



ตามมติที่ประชุมสามัญผู้ถือหุ้นของบริษัทประจำปี 2560 เมื่อวันที่ 27 เมษายน 2560 ได้มีมติอนุมัติการออกไปสำคัญแสดงสิทธิที่จะซื้อหุ้นสามัญเพิ่มทุนของบริษัท ครั้งที่ 3 (VIBHA-W3) จำนวนไม่เกิน 1,012,587,386 หน่วย เพื่อจัดสรรให้กับผู้ถือหุ้นเดิมของบริษัท ในอัตราส่วน 13 หุ้นสามัญเดิมต่อ 1 หน่วย ไปสำคัญแสดงสิทธิ และเมื่อวันที่ วันที่ 15 มิถุนายน 2560 บริษัทได้ออกใบสำคัญแสดงสิทธิดังกล่าว ให้แก่ผู้ถือหุ้นสามัญเดิมของบริษัทตามสัดส่วนโดยไม่คิดมูลค่า โดยมีรายละเอียดดังนี้

ประเภท	ใบสำคัญแสดงสิทธิที่จะซื้อหุ้นสามัญครั้งที่ 3 ของบริษัท โรงพยาบาลวิภาวดี
ชนิด	จำกัด (มหาชน) (VIBHA-W3)
การเสนอขาย / การจัดสรร	ระบุชื่อผู้ถือและโอนเปลี่ยนมือได้
จำนวนที่ออกและเสนอขาย	จัดสรรให้กับผู้ถือหุ้นเดิม
ราคาเสนอขายต่อหน่วย	1,012,582,207 หน่วย
อายุของใบสำคัญแสดงสิทธิ	หน่วยละ 0 บาท (ศูนย์บาท)
อัตราการใช้สิทธิ	5 ปี นับตั้งแต่วันที่ออกไปสำคัญแสดงสิทธิ
ราคาการใช้สิทธิ	ใบสำคัญแสดงสิทธิ 1 หน่วย ต่อหุ้นสามัญใหม่ จำนวน 1 หุ้น (ในปี 2561 ใบสำคัญแสดงสิทธิ 1 หน่วยมีสิทธิซื้อหุ้นสามัญได้ 1.00086 หุ้น)
ระยะเวลาและเงื่อนไขในการใช้สิทธิ	3.00 บาท ต่อหุ้น (ในปี 2561 ปรับสิทธิ์เป็น 2.997 บาท)
วันใช้สิทธิครั้งแรก	วันทำการสุดท้ายของเดือนกันยายน ตลอดอายุของใบสำคัญแสดงสิทธิ และวันใช้สิทธิครั้งสุดท้ายตรงกับวันทำการสุดท้ายของวันที่ครบกำหนดระยะเวลา 5 ปี นับตั้งแต่วันที่ออกไปสำคัญแสดงสิทธิ
วันใช้สิทธิครั้งสุดท้ายในวันสิ้นสุดอายุของใบสำคัญแสดงสิทธิ	30 กันยายน 2560
	14 มิถุนายน 2565

และตามมติที่ประชุมสามัญผู้ถือหุ้นของบริษัทประจำปี 2560 เมื่อวันที่ 27 เมษายน 2560 และที่ประชุมวิสามัญผู้ถือหุ้น ครั้งที่ 1/2560 เมื่อวันที่ 21 พฤศจิกายน 2560 มีมติให้จัดสรรใบสำคัญแสดงสิทธิที่จะซื้อหุ้นสามัญของบริษัท ให้แก่กรรมการผู้บริหาร และพนักงานของบริษัท และ/หรือบริษัทย่อย (ESOP-W2) จำนวน 300 ล้านหน่วย และเมื่อวันที่ 15 มิถุนายน 2561 บริษัทได้ออกใบสำคัญแสดงสิทธิดังกล่าว โดยไม่คิดมูลค่า โดยมีรายละเอียดดังนี้

ประเภท	ใบสำคัญแสดงสิทธิที่จะซื้อหุ้นสามัญให้แก่กรรมการและพนักงาน (ESOP-W2)
การเสนอขาย / การจัดสรร	จัดสรรให้แก่กรรมการ ผู้บริหาร และพนักงานของบริษัท และ/หรือบริษัทย่อย
จำนวนที่ออกและเสนอขาย	300,000,000 หน่วย
ราคาเสนอขายต่อหน่วย	หน่วยละ 0 บาท (ศูนย์บาท)
อายุของใบสำคัญแสดงสิทธิ	5 ปี นับตั้งแต่วันที่ออกไปสำคัญแสดงสิทธิ
อัตราการใช้สิทธิ	ใบสำคัญแสดงสิทธิ 1 หน่วย ต่อหุ้นสามัญใหม่ จำนวน 1 หุ้น
ราคาการใช้สิทธิ	3.00 บาท ต่อหุ้น
ระยะเวลาและเงื่อนไขในการใช้สิทธิ	วันทำการสุดท้ายของเดือนกันยายน ตลอดอายุของใบสำคัญแสดงสิทธิ และวันใช้สิทธิครั้งสุดท้ายตรงกับวันทำการสุดท้ายของวันที่ครบกำหนดระยะเวลา 5 ปี นับตั้งแต่วันที่ออกไปสำคัญแสดงสิทธิ
วันใช้สิทธิครั้งแรก	28 กันยายน 2561
วันใช้สิทธิครั้งสุดท้ายในวันสิ้นสุดอายุของใบสำคัญแสดงสิทธิ	14 มิถุนายน 2566

ตามมติที่ประชุมสามัญผู้ถือหุ้นของบริษัทประจำปี 2564 เมื่อวันที่ 28 เมษายน 2564 ผู้ถือหุ้นได้มีมติอนุมัติให้จ่ายเงินปันผล เป็นเงินสดในอัตราหุ้นละ 0.040 บาท หรือคิดเป็นร้อยละ 90.66 ของกำไรสุทธิตามงบการเงินเฉพาะกิจการ ซึ่งตามเงื่อนไขการปรับใบสำคัญแสดงสิทธิตามที่กล่าวในข้อ 5.5 ของการกำหนดใบสำคัญแสดงสิทธิที่จะซื้อหุ้นสามัญ ครั้งที่ 3 (VIBHA-W3) โดยมีผลการปรับสิทธิดังกล่าวในวันที่ 7 พฤษภาคม 2564

ราคาการใช้สิทธิใหม่	2.993 บาทต่อ 1 หุ้นสามัญ
อัตราการใช้สิทธิใหม่	ใบสำคัญแสดงสิทธิ 1 หน่วยมีสิทธิซื้อหุ้นสามัญได้ 1.0023 หุ้น

ใบสำคัญแสดงสิทธิที่จะซื้อหุ้นสามัญของบริษัทในระหว่างงวดมีการเปลี่ยนแปลง ดังนี้

ประเภทใบสำคัญ แสดงสิทธิ	หน่วย				
	จำนวนใบสำคัญ แสดงสิทธิคงเหลือ	จำนวนใบสำคัญ แสดงสิทธิที่ออก	จำนวนใบสำคัญ แสดงสิทธิที่มีการ ใช้สิทธิ	จำนวนใบแสดง สิทธิที่ไม่ได้มีการ ใช้สิทธิในระหว่าง งวด	จำนวนใบสำคัญ แสดงสิทธิคงเหลือ
	ณ วันที่ 31	จัดสรร	ใช้สิทธิ	ใช้สิทธิในระหว่าง	ณ วันที่ 31
	ธันวาคม 2563	ในระหว่างงวด	ในระหว่างงวด	งวด	ธันวาคม 2564
VIBHA-W3	1,011,623,932	-	-	-	1,011,623,932
ESOP-W2	300,000,000	-	-	-	300,000,000
รวม	1,311,623,932	-	-	-	1,311,623,932

จำนวนใบสำคัญแสดงสิทธิที่มีการใช้สิทธิสำหรับปีสิ้นสุดวันที่ 31 ธันวาคม 2564 และ 2563 และการจดทะเบียนการเพิ่ม
ทุนสำหรับการใช้สิทธิในการซื้อหุ้น สรุปได้ดังนี้

- ในปี 2564 ไม่มีการใช้สิทธิในใบสำคัญแสดงสิทธิ

ประเภทใบ สำคัญแสดง สิทธิ	วันที่ใช้สิทธิ	วันที่จดทะเบียน เพิ่มทุน	จำนวนหน่วยที่ ใช้สิทธิซื้อหุ้น	บาท		
				2563		
				ทุนเรือนหุ้น ที่เพิ่มขึ้น	ส่วนเกิน มูลค่าหุ้น	จำนวนเงิน
VIBHA-W2	วันที่ 12 มิถุนายน 2563	วันที่ 9 กรกฎาคม 2563	310,981,154	31,124,830	279,812,226	310,937,056
			310,981,154	31,124,830	279,812,226	310,937,056

26. สำรองตามกฎหมาย

บริษัทต้องจัดสรรสำรองตามกฎหมายอย่างน้อยร้อยละ 5 ของกำไรสุทธิประจำปีหักด้วยยอดเงินขาดทุนสะสมยกมา (ถ้า
มี) จนกว่าจะครบร้อยละ 10 ของทุนจดทะเบียนของบริษัทตามพระราชบัญญัติบริษัทมหาชน จำกัด พ.ศ. 2535 โดยสำรองตาม
กฎหมายไม่สามารถนำมาจ่ายเงินปันผลได้ ณ วันที่ 31 ธันวาคม 2563 บริษัทได้จัดสรรสำรองตามกฎหมายเพิ่มขึ้นจำนวนเงิน
0.01 ล้านบาท

27. การจัดสรรกำไรสะสม

สำหรับบริษัท

ตามที่ประชุมสามัญผู้ถือหุ้นของบริษัทประจำปี 2564 เมื่อวันที่ 28 เมษายน 2564 ผู้ถือหุ้นมีมติอนุมัติให้จ่ายเงินปันผล
สำหรับผลการดำเนินงานตั้งแต่วันที่ 1 มกราคม 2563 ถึงวันที่ 31 ธันวาคม 2563 ในอัตราหุ้นละ 0.040 บาท ให้แก่ผู้ถือหุ้น
ทั้งหมดจำนวน 13,575.87 ล้านหุ้น รวมเป็นเงินทั้งสิ้น 543.03 ล้านบาท โดยให้ผู้ถือหุ้นที่มีรายชื่อปรากฏอยู่ในสมุดทะเบียนผู้
ถือหุ้น ณ วันที่ 10 พฤษภาคม 2564 เป็นผู้ที่มีสิทธิได้รับเงินปันผล และเงินปันผลจ่ายให้แก่ผู้ถือหุ้นในวันที่ 24 พฤษภาคม 2564

ตามมติที่ประชุมสามัญผู้ถือหุ้นของบริษัทประจำปี 2563 เมื่อวันที่ 29 เมษายน 2563 ผู้ถือหุ้นได้มีมติอนุมัติให้จ่าย
เงินปันผลสำหรับผลการดำเนินงานประจำปี 2562 ให้แก่ผู้ถือหุ้นของบริษัทในอัตราหุ้นละ 0.045 บาท รวมเป็นเงินจำนวน 596.91
ล้านบาท และจัดสรรกำไรเป็นทุนสำรองตามกฎหมาย 2.93 ล้านบาท โดยให้ผู้ถือหุ้นที่มีรายชื่อปรากฏอยู่ในสมุดทะเบียนผู้ถือ
หุ้น ณ วันที่ 11 พฤษภาคม 2563 เป็นผู้ที่มีสิทธิได้รับเงินปันผล และเงินปันผลจ่ายให้แก่ผู้ถือหุ้นในวันที่ 27 พฤษภาคม 2563



สำหรับบริษัทย่อย - บริษัท เชียงใหม่รามธุรกิจการแพทย์ จำกัด (มหาชน)

ตามที่ประชุมสามัญผู้ถือหุ้นของบริษัทย่อยประจำปี 2564 เมื่อวันที่ 28 เมษายน 2564 ผู้ถือหุ้นมีมติอนุมัติให้จ่ายเงินปันผล สำหรับผลการดำเนินงานตั้งแต่วันที่ 1 มกราคม 2563 ถึงวันที่ 31 ธันวาคม 2563 ในอัตราหุ้นละ 0.052 บาท ให้แก่ผู้ถือหุ้น ทั้งหมดจำนวน 4,023.13 ล้านหุ้น รวมเป็นเงินทั้งสิ้น 209.20 ล้านบาท โดยให้ผู้ถือหุ้นที่มีรายชื่อปรากฏอยู่ในสมุดทะเบียนผู้ถือหุ้น ณ วันที่ 17 มีนาคม 2564 เป็นผู้ที่มีสิทธิได้รับเงินปันผล และเงินปันผลจ่ายให้แก่ผู้ถือหุ้นในวันที่ 21 พฤษภาคม 2564

ตามที่ประชุมสามัญผู้ถือหุ้นของบริษัทย่อยประจำปี 2563 เมื่อวันที่ 29 เมษายน 2563 ผู้ถือหุ้นมีมติอนุมัติให้จ่ายเงินปันผล สำหรับผลการดำเนินงานตั้งแต่วันที่ 1 มกราคม 2562 ถึงวันที่ 31 ธันวาคม 2562 ในอัตราหุ้นละ 0.0585 บาท ให้แก่ผู้ถือหุ้น ทั้งหมดจำนวน 4,023.13 ล้านหุ้น รวมเป็นเงินทั้งสิ้น 235.35 ล้านบาท โดยให้ผู้ถือหุ้นที่มีรายชื่อปรากฏอยู่ในสมุดทะเบียนผู้ถือหุ้น ณ วันที่ 17 มีนาคม 2563 เป็นผู้ที่มีสิทธิได้รับเงินปันผล และเงินปันผลจ่ายให้แก่ผู้ถือหุ้นในวันที่ 25 พฤษภาคม 2563

สำหรับบริษัทย่อยทางอ้อม - บริษัท โรงพยาบาลเชียงใหม่ราม จำกัด

ตามรายงานการประชุมผู้ถือหุ้นสามัญของบริษัทย่อยประจำปี 2564 เมื่อวันที่ 24 เมษายน 2564 ของบริษัทย่อยได้มีมติ อนุมัติให้จ่ายเงินปันผลประจำปี 2563 สำหรับผลการดำเนินงานตั้งแต่วันที่ 1 มกราคม 2563 ถึงวันที่ 31 ธันวาคม 2563 ใน อัตราหุ้นละ 2.00 บาท รวมเป็นเงิน 80.00 ล้านบาท ซึ่งบริษัทย่อยได้จ่ายเงินปันผลให้แก่ผู้ถือหุ้นในวันที่ 15 ตุลาคม 2564

ตามมติที่ประชุมสามัญผู้ถือหุ้นของบริษัทย่อยทางอ้อมประจำปี 2563 เมื่อวันที่ 25 เมษายน 2563 ผู้ถือหุ้นมีมติอนุมัติ ให้จ่ายเงินปันผลประจำปี 2562 สำหรับผลการดำเนินงานตั้งแต่วันที่ 1 มกราคม 2562 ถึงวันที่ 31 ธันวาคม 2562 ในอัตราหุ้น ละ 2.50 บาท รวมเป็นจำนวนเงิน 100 ล้านบาท เงินปันผลจ่ายให้แก่ผู้ถือหุ้นในวันที่ 23 กุมภาพันธ์ 2564

28. การบริหารจัดการทุน

วัตถุประสงค์ในการบริหารจัดการทุนที่สำคัญของบริษัทและบริษัทย่อย คือการจัดให้มีซึ่งโครงสร้างทางการเงินที่เหมาะสมและการดำรงไว้ซึ่งความสามารถในการดำเนินธุรกิจอย่างต่อเนื่องตามงบแสดงฐานะการเงิน ณ วันที่ 31 ธันวาคม 2564 บริษัทและบริษัทย่อยมีอัตราส่วนหนี้สินต่อทุนเท่ากับ 0.86 : 1 (ณ วันที่ 31 ธันวาคม 2563 เท่ากับ 0.99 : 1) และบริษัทมี อัตราส่วนหนี้สินต่อทุนเท่ากับ 0.76 : 1 (ณ วันที่ 31 ธันวาคม 2563 เท่ากับ 0.80 : 1)

29. รายได้จากประกันสังคม

เงินรับล่วงหน้าจากสำนักงานประกันสังคม ประกอบด้วย

	บาท			
	งบการเงินรวม		งบการเงินเฉพาะกิจการ	
	2564	2563	2564	2563
ปี 2558	105,168,848	92,010,627	-	-
ปี 2559	115,712,573	119,444,789	-	-
ปี 2560	76,314,804	76,314,804	-	-
ปี 2562	46,103,950	43,920,356	-	-
ปี 2563	26,844,378	-	-	-
รวม	370,144,553	331,690,576	-	-

ในปี 2562 สำนักงานประกันสังคมได้มีหนังสือแจ้งผลการตรวจสอบข้อมูลการใช้บริการทางการแพทย์กรณีโรคที่มีค่าใช้จ่ายสูงปี 2559 และปี 2560 โดยวิธีการสุ่มตรวจสอบข้อมูลการใช้บริการทางการแพทย์ ซึ่งสำนักงานประกันสังคมตรวจพบข้อมูลร้อยละของค่า AdjRW ที่ไม่ถูกต้องจากจำนวนที่โรงพยาบาลพึงได้รับ ทั้งนี้บริษัทย่อยสามารถดำเนินการโต้แย้งได้ตามระยะเวลาที่สำนักงานประกันสังคมกำหนด แต่อย่างไรก็ตาม จากข้อมูลและประสบการณ์ในอดีต บริษัทย่อยคาดว่าจะถูกเรียกเงินค่าบริการทางการแพทย์คืนจากสำนักงานประกันสังคมจากผลการตรวจสอบดังกล่าว เป็นจำนวนเงินรวม 187.25 ล้านบาท โดยเป็นของปี 2559 เป็นจำนวนเงิน 110.94 ล้านบาท และปี 2560 เป็นจำนวนเงิน 76.31 ล้านบาท

จากรายการข้างต้น ทำให้ฝ่ายบริหารของบริษัทย่อยเห็นว่า ผลการตรวจสอบข้อมูลการใช้บริการทางการแพทย์ในปี 2558 ซึ่งอยู่ระหว่างการอุทธรณ์นั้นคาดว่าจะถูกเรียกคืนด้วยเช่นกันเป็นจำนวนเงิน 64.08 ล้านบาท

ในปี 2563 บริษัทย่อยได้รับหนังสือแจ้งผลการอุทธรณ์จากสำนักงานประกันสังคม ฝ่ายบริหารของบริษัทย่อยจึงทบทวนจำนวนเงินที่คาดว่าจะถูกเรียกคืนของปี 2558 และ 2559 ใหม่ คาดว่าจะถูกเรียกเงินคืนรวมเป็นจำนวนเงิน 211.47 ล้านบาท บริษัทย่อยจึงบันทึกผลรายได้จากการรักษาพยาบาลในงบกำไรขาดทุนเบ็ดเสร็จรวมสำหรับปีสิ้นสุดวันที่ 31 ธันวาคม 2563 เป็นจำนวนเงินรวม 36.45 ล้านบาท

ทั้งนี้ ฝ่ายบริหารของบริษัทย่อยยังคาดว่าจะถูกเรียกเงินค่าบริการทางการแพทย์คืนของปี 2562 ด้วย จึงบันทึกเงินที่ได้รับจากสำนักงานประกันสังคมเป็นเงินรับล่วงหน้าจากสำนักงานประกันสังคม จำนวนเงิน 43.92 ล้านบาท ทำให้ ณ วันที่ 31 ธันวาคม 2563 บริษัทย่อยมีเงินรับล่วงหน้าจากสำนักงานประกันสังคม เป็นจำนวนเงินรวม 331.69 ล้านบาท ซึ่งแสดงไว้ในงบแสดงฐานะการเงิน

ในปี 2564 บริษัทย่อยได้รับหนังสือแจ้งผลการพิจารณาเรียกเงินค่าบริการทางการแพทย์ จำนวนที่เกินกว่าที่โรงพยาบาลพึงได้รับคืนจากโรงพยาบาลร้อยละของค่า AdjRW สำนักงานประกันสังคมตรวจพบจำนวนเงินที่ขอรับเงินค่าบริการทางการแพทย์ในปี 2558 และ 2559 ไม่ถูกต้อง ฝ่ายบริหารของบริษัทย่อยได้ทบทวนใหม่ ซึ่งคาดว่าจะถูกเรียกเงินคืนรวมเป็นจำนวนเงิน 230.48 ล้านบาท

และสำนักงานประกันสังคมได้ดำเนินการเรียกคืนเงินค่าบริการทางการแพทย์ของปี 2559 ของบริษัทย่อยแห่งหนึ่ง โดยหักจากเงินค่าบริการทางการแพทย์ประเภทผู้ป่วยในด้วยโรคที่มีค่าใช้จ่ายสูง ด้วยวิธีชำระคืนเป็นงวดจำนวน 10 งวด เป็นจำนวนเงินทั้งสิ้น 31.69 ล้านบาท และในปี 2564 สำนักงานประกันสังคมได้หักเงินค่าบริการทางการแพทย์ประเภทผู้ป่วยในด้วยโรคที่มีค่าใช้จ่ายสูง จำนวน 3 งวด เป็นจำนวนเงิน 9.60 ล้านบาท

และสำนักงานประกันสังคมได้มีหนังสือแจ้งผลการตรวจสอบข้อมูลการใช้บริการทางการแพทย์กรณีโรคที่มีค่าใช้จ่ายสูงปี 2562 ทั้งนี้ บริษัทย่อยสามารถดำเนินการโต้แย้งได้ตามระยะเวลาที่สำนักงานประกันสังคมกำหนด อย่างไรก็ตาม ฝ่ายบริหารของบริษัทย่อยได้ทบทวนจำนวนเงินที่คาดว่าจะถูกเรียกคืนของปี 2562 ใหม่ โดยคาดว่าจะถูกเรียกเงินค่าบริการทางการแพทย์คืนจากผลการตรวจสอบดังกล่าว เป็นจำนวนบริษัทย่อยจึงบันทึกผลรายได้จากการรักษาพยาบาลในงบกำไรขาดทุนเบ็ดเสร็จรวมสำหรับปีสิ้นสุดวันที่ 31 ธันวาคม 2564 เป็นจำนวนเงิน 21.21 ล้านบาท

รวมทั้ง ฝ่ายบริหารของบริษัทย่อยยังคาดว่าจะถูกเรียกเงินค่าบริการทางการแพทย์คืนของปี 2563 ด้วย จึงบันทึกเงินที่ได้รับจากสำนักงานประกันสังคมจำนวนเงิน 26.84 ล้านบาท เป็นเงินรับล่วงหน้าจากสำนักงานประกันสังคม

ณ วันที่ 31 ธันวาคม 2564 และ 2563 บริษัทย่อยมีเงินรับล่วงหน้าจากสำนักงานประกันสังคมคงเหลือเป็นจำนวนเงินทั้งสิ้น 376.54 ล้านบาท และ 331.69 ล้านบาท ตามลำดับ ซึ่งได้แสดงไว้ในงบแสดงฐานะการเงิน



30. ค่าใช้จ่ายตามลักษณะ

รายการค่าใช้จ่ายแบ่งตามลักษณะประกอบด้วยรายการค่าใช้จ่ายที่สำคัญสำหรับปีสิ้นสุดวันที่ 31 ธันวาคม 2564 และ 2563 ดังต่อไปนี้

	บาท			
	งบการเงินรวม		งบการเงินเฉพาะกิจการ	
	2564	2563	2564	2563
ค่ายา เวชภัณฑ์ และอุปกรณ์สิ้นเปลืองใช้ไป	1,281,928,895	1,040,987,066	454,935,566	312,491,672
ค่าใช้จ่ายบริการภายนอกทางการแพทย์	225,163,364	172,802,935	80,438,932	67,898,628
ต้นทุนแล็บและเอ็กซเรย์	226,561,034	135,557,879	68,578,671	26,938,699
ค่าธรรมเนียมแพทย์	1,408,800,048	1,475,902,925	529,017,512	490,925,082
ต้นทุนอาหาร	75,715,230	72,898,910	17,732,611	7,367,929
ค่าใช้จ่ายเกี่ยวกับพนักงาน	1,576,314,550	1,497,417,296	622,076,022	506,899,206
ค่าตอบแทนกรรมการและผู้บริหาร	110,928,274	111,565,682	45,702,428	45,582,428
ค่าเสื่อมราคาและค่าตัดจำหน่าย	497,241,524	413,382,201	129,697,973	130,686,968
ค่าซ่อมแซมบำรุงรักษา	119,597,569	105,485,442	44,176,271	39,903,835
ค่าสาธารณูปโภค	138,771,616	132,361,932	43,754,400	46,021,682

31. เงินกองทุนสำรองเลี้ยงชีพพนักงาน

บริษัทได้จัดตั้งกองทุนสำรองเลี้ยงชีพพนักงานสำหรับพนักงานประจำทั้งหมดของบริษัทตามความในพระราชบัญญัติกองทุนสำรองเลี้ยงชีพ พ.ศ.2530

พนักงานและบริษัทจ่ายสมทบเข้าเงินกองทุนตามโครงการนี้ในอัตราร้อยละของเงินเดือนของพนักงานแต่ละคน พนักงานจะได้รับส่วนที่บริษัทสมทบตามระเบียบและข้อบังคับของเงินกองทุนและตามระยะเวลาการทำงานกับบริษัท บริษัทได้แต่งตั้งผู้จัดการกองทุนแห่งหนึ่งเพื่อบริหารกองทุนตามข้อกำหนดในพระราชบัญญัติกองทุนสำรองเลี้ยงชีพ พ.ศ.2530

บริษัทจ่ายสมทบเข้ากองทุนสำรองเลี้ยงชีพ สำหรับปีสิ้นสุดวันที่ 31 ธันวาคม 2564 และ 2563 เป็นจำนวนเงิน 4.62 ล้านบาท และ 4.85 ล้านบาท ตามลำดับ

32. ค่าใช้จ่ายภาษีเงินได้

32.1 ส่วนประกอบหลักของค่าใช้จ่ายภาษีเงินได้ สำหรับปีสิ้นสุดวันที่ 31 ธันวาคม 2564 และ 2563 ประกอบด้วย

	บาท			
	งบการเงินรวม		งบการเงินเฉพาะกิจการ	
	2564	2563	2564	2563
ค่าใช้จ่ายภาษีเงินได้ที่แสดงอยู่ในกำไรขาดทุน :				
ภาษีเงินได้ของปีปัจจุบัน :				
ภาษีเงินได้สำหรับปี	234,490,177	135,960,825	141,332,379	55,963,107
ภาษีเงินได้รอการตัดบัญชี :				
การเปลี่ยนแปลงของผลต่างชั่วคราว				
ที่รับรู้เมื่อเริ่มแรกและที่กลับรายการ	(10,557,056)	(8,303,548)	(2,298,309)	(1,915,630)
รวม	223,933,121	127,657,277	139,034,070	54,047,477
ภาษีเงินได้ที่เกี่ยวข้องกับส่วนประกอบของกำไรขาดทุนเบ็ดเสร็จอื่น :				
ภาษีเงินได้รอการตัดบัญชีที่เกี่ยวข้องกับกำไร (ขาดทุน)				
จากเงินลงทุนในตราสารทุน	771,921,151	6,002,406	570,013,266	58,089,985
จากการประมาณตามหลักคณิตศาสตร์ประกันภัย	5,950,753	-	-	-
รวม	777,871,904	6,002,406	570,013,266	58,089,985

32.2 การกระทบยอดระหว่างจำนวนค่าใช้จ่ายภาษีเงินได้และผลคูณของกำไรทางบัญชีกับอัตราภาษีที่ใช้ สำหรับปีสิ้นสุดวันที่ 31 ธันวาคม 2564 และ 2563 สรุปได้ดังนี้

	บาท			
	งบการเงินรวม		งบการเงินเฉพาะกิจการ	
	2564	2563	2564	2563
กำไรทางบัญชีสำหรับปี	2,175,048,310	681,849,241	1,040,815,240	624,222,831
อัตราภาษีที่ใช้ (ร้อยละ)	20	20	20	20
ค่าใช้จ่ายภาษีเงินได้คำนวณตามอัตราภาษีที่ใช้	435,009,662	136,369,848	208,163,048	124,844,566
รายการกระทบยอด				
ผลกระทบทางภาษีของค่าใช้จ่ายที่ไม่สามารถนำมาหักใน				
การคำนวณกำไรทางภาษี				
- ค่าใช้จ่ายที่ไม่อนุญาตให้ถือเป็นรายจ่ายในการคำนวณ				
กำไรทางภาษี	7,972,305	20,923,289	26,663,703	27,809,045
ผลกระทบทางภาษีของรายได้หรือกำไรที่ไม่ต้องนำมา				
คำนวณกำไรทางภาษี				
- รายได้เงินปันผลที่ได้รับยกเว้น	(61,853,299)	(31,919,583)	(92,378,243)	(92,751,582)
- ส่วนแบ่งกำไรจากเงินลงทุนในบริษัทร่วม	(144,337,703)	12,470,938	-	-
- อื่นๆ	(6,255,863)	(20,407,597)	(3,414,438)	(5,854,552)
ขาดทุนทางภาษีที่ยังไม่ได้บันทึกในงวดก่อนแต่นำมาใช้ลดค่าใช้จ่าย				
ภาษีเงินได้ของงวดปัจจุบัน	(7,446,636)	-	-	-
ขาดทุนทางภาษีที่ยังไม่ได้บันทึกสินทรัพย์ภาษีเงินได้รอการตัดบัญชี	844,655	10,220,382	-	-
รวมรายการกระทบยอด	(211,076,541)	(8,712,571)	(69,128,978)	(70,797,089)
รวมค่าใช้จ่ายภาษีเงินได้	223,933,121	127,657,277	139,034,070	54,047,477

32.3 การกระทบยอดระหว่างอัตราภาษีที่แท้จริงถัวเฉลี่ยและอัตราภาษีที่ใช้สำหรับปีสิ้นสุดวันที่ 31 ธันวาคม 2564 และ 2563 สรุปได้ดังนี้

	งบการเงินรวม			
	2564		2563 (ปรับปรุงใหม่)	
	จำนวนภาษี (บาท)	อัตราภาษี (ร้อยละ)	จำนวนภาษี (บาท)	อัตราภาษี (ร้อยละ)
กำไรทางบัญชีก่อนค่าใช้จ่ายภาษีเงินได้สำหรับปี	2,175,048,310		681,849,241	
ค่าใช้จ่ายภาษีเงินได้ตามอัตราภาษีที่ใช้	435,009,662	20.00	136,369,848	20.00
รายการกระทบยอด	(211,076,541)	(9.70)	(8,712,571)	(1.28)
ค่าใช้จ่ายภาษีเงินได้ตามอัตราภาษีที่แท้จริงถัวเฉลี่ย	223,933,121	10.30	127,657,277	18.72
	งบการเงินเฉพาะกิจการ			
	2564		2563 (ปรับปรุงใหม่)	
	จำนวนภาษี (บาท)	อัตราภาษี (ร้อยละ)	จำนวนภาษี (บาท)	อัตราภาษี (ร้อยละ)
กำไรทางบัญชีก่อนค่าใช้จ่ายภาษีเงินได้สำหรับปี	1,040,815,240		624,222,831	
ค่าใช้จ่ายภาษีเงินได้ตามอัตราภาษีที่ใช้	208,163,048	20.00	124,844,566	20.00
รายการกระทบยอด	(69,128,978)	(6.64)	(70,797,089)	(11.34)
ค่าใช้จ่ายภาษีเงินได้ตามอัตราภาษีที่แท้จริงถัวเฉลี่ย	139,034,070	13.36	54,047,477	8.66



33. ส่วนงานดำเนินงาน

บริษัทและบริษัทย่อยดำเนินธุรกิจหลักใน 2 ส่วนงานดำเนินงานที่รายงานตามชนิดของบริการในเขตภูมิศาสตร์เดียว คือ ในประเทศไทย ดังต่อไปนี้

ประเภทส่วนงาน	ลักษณะของบริการตามส่วนงาน
ส่วนงานโรงพยาบาล	โรงพยาบาลทั่วไป และโรงพยาบาลในเครือประกันสังคม
ส่วนงานอื่นๆ	บริการให้เช่าห้องพักและโรงแรม

ผลการดำเนินงานได้รับการสอบทานอย่างสม่ำเสมอโดยผู้ที่มีอำนาจตัดสินใจสูงสุดด้านการดำเนินงานซึ่งก็คือกรรมการผู้จัดการ เพื่อใช้ในการตัดสินใจในการจัดสรรทรัพยากรให้กับส่วนงานและประเมินผลการปฏิบัติงาน บริษัทและบริษัทย่อยประเมินผลการปฏิบัติงานของส่วนงานดำเนินงานซึ่งวัดมูลค่าโดยใช้เกณฑ์ผลกำไรหรือขาดทุนของส่วนงานดำเนินงานซึ่งเป็นเกณฑ์เดียวกับที่ใช้ในการวัดกำไรหรือขาดทุนจากการดำเนินงานในงบการเงิน

รายละเอียดข้อมูลทางการเงินจำแนกตามส่วนงานดำเนินงานสำหรับปีสิ้นสุดวันที่ 31 ธันวาคม 2564 และ 2563 มีดังนี้

	บาท					
	งบการเงินรวม					
	ส่วนงานโรงพยาบาล		ส่วนงานอื่นๆ		รวม	
	2564	2563	2564	2563	2564	2563
รายได้	7,310,077,699	5,909,504,131	86,120,303	114,944,776	7,396,198,002	6,024,448,907
ต้นทุน	(5,142,817,781)	(4,406,035,846)	(76,041,498)	(79,845,496)	(5,218,859,279)	(4,485,881,342)
กำไรขั้นต้น	2,167,259,918	1,503,468,285	10,078,805	35,099,280	2,177,338,723	1,538,567,565
รายได้อื่น (ค่าใช้จ่ายอื่น) ที่ไม่สามารถปันส่วนได้						
กำไรจากการจำหน่ายเงินลงทุนในตราสารทุน					20,978,150	-
เงินปันผลรับ					342,434,574	192,089,968
กำไร (ขาดทุน) จากการวัดมูลค่ายุติธรรมของสินทรัพย์ทางการเงิน					2,332,421	19,591,473
รายได้อื่น					111,900,024	121,711,160
ค่าใช้จ่ายในการบริหาร					(946,305,192)	(925,035,511)
ขาดทุนจากต่อค้าเงินลงทุน					(34,539,437)	-
ต้นทุนทางการเงิน					(220,779,467)	(202,720,725)
ส่วนแบ่งกำไรจากเงินลงทุนในบริษัทร่วม					721,688,514	(62,354,689)
ค่าใช้จ่ายภาษีเงินได้					(223,933,121)	(127,657,277)
กำไรสำหรับปี					1,951,115,189	554,191,964

34. กำไรต่อหุ้น

กำไรต่อหุ้นขั้นพื้นฐานคำนวณโดยการหารกำไรสำหรับปีด้วยจำนวนหุ้นสามัญถ่วงเฉลี่ยถ่วงน้ำหนักที่ออกและเรียกชำระแล้วในระหว่างปีหลังจากได้ปรับจำนวนหุ้นสามัญเพื่อสะท้อนผลกระทบของการเปลี่ยนแปลงมูลค่าหุ้นที่ตราไว้ตามที่กล่าวไว้ในหมายเหตุประกอบงบการเงินข้อ 25 และกำไรต่อหุ้นขั้นพื้นฐานของปีก่อนได้ถูกคำนวณขึ้นใหม่ โดยถือเสมือนว่าการเปลี่ยนแปลงมูลค่าหุ้นที่ตราไว้ได้เกิดขึ้นตั้งแต่วันเริ่มต้นของปีแรกที่เสนอรายงาน

กำไรต่อหุ้นปรับลดคำนวณโดยการหารกำไรสำหรับปีด้วยผลรวมของจำนวนหุ้นสามัญถ่วงเฉลี่ยถ่วงน้ำหนักที่ออกอยู่ในระหว่างปีกับจำนวนถ่วงน้ำหนักของหุ้นสามัญที่บริษัทอาจต้องออกเพื่อแปลงใบสำคัญแสดงสิทธิทั้งสิ้นให้เป็นหุ้นสามัญเทียบเท่าปรับลด

สำหรับปีสิ้นสุดวันที่ 31 ธันวาคม 2564 และ 2563

	งบการเงินรวม		งบการเงินเฉพาะกิจการ	
	2564	2563 (ปรับปรุงใหม่)	2564	2563 (ปรับปรุงใหม่)
กำไรสำหรับปีที่เป็นของบริษัทใหญ่ (บาท)	1,805,050,197	465,472,820	901,781,170	570,175,354
จำนวนหุ้นสามัญถัวเฉลี่ยถ่วงน้ำหนัก (หุ้น)	13,575,865,582	13,414,288,594	13,575,865,582	13,414,288,594
จำนวนหุ้นสามัญถัวเฉลี่ยถ่วงน้ำหนักที่กิจการ ต้องออกให้ตามสิทธิของ (VIBHA-W2) (หุ้น)	-	162,054,231	-	162,054,231
จำนวนหุ้นสามัญถัวเฉลี่ยถ่วงน้ำหนักที่กิจการ ต้องออกให้ตามสิทธิของ (VIBHA-W3) (หุ้น)	1,011,623,932	1,011,623,932	1,011,623,932	1,011,623,932
จำนวนหุ้นสามัญถัวเฉลี่ยถ่วงน้ำหนักที่กิจการ ต้องออกให้ตามสิทธิของ (ESOP-W2) (หุ้น)	300,000,000	300,000,000	300,000,000	300,000,000
จำนวนหุ้นสามัญที่สมมติว่าออกในมูลค่ายุติธรรม (หุ้น)	-	(104,854,559)	-	(104,854,559)
จำนวนหุ้นสามัญถัวเฉลี่ยถ่วงน้ำหนัก รวมหุ้นสามัญเทียบเท่าปรับลด (หุ้น)	14,887,489,514	14,783,112,198	14,887,489,514	14,783,112,198
กำไรต่อหุ้นขั้นพื้นฐาน (บาทต่อหุ้น)	0.1330	0.0347	0.0664	0.0425
กำไรต่อหุ้นปรับลด (บาทต่อหุ้น)	0.1212	0.0315	0.0606	0.0386

35. เครื่องมือทางการเงิน

35.1 การบริหารความเสี่ยง

บริษัทและบริษัทย่อยบริหารความเสี่ยงทางการเงินที่อาจเกิดขึ้นในสินทรัพย์ทางการเงินและหนี้สินทางการเงินตามปกติธุรกิจ โดยใช้ระบบการจัดการและการควบคุมภายในองค์กรโดยทั่วไป ฝ่ายบริหารได้มีการควบคุมกระบวนการจัดการความเสี่ยงของบริษัทและบริษัทย่อยอย่างต่อเนื่อง เพื่อให้มั่นใจว่า มีความสมดุลระหว่างความเสี่ยงและการควบคุมความเสี่ยง

35.2 ความเสี่ยงจากอัตราดอกเบี้ย

บริษัทและบริษัทย่อยมีความเสี่ยงจากอัตราดอกเบี้ยเนื่องจากมีเงินฝากสถาบันการเงิน เงินให้กู้ยืมระยะสั้น เงินให้กู้ยืมระยะยาว เงินเบิกเกินบัญชี เงินกู้ยืมระยะสั้นและเงินกู้ยืมระยะยาว ทั้งนี้สินทรัพย์และหนี้สินทางการเงินส่วนใหญ่มีอัตราดอกเบี้ยที่ปรับขึ้นลงตามอัตราตลาดหรือมีอัตราดอกเบี้ยคงที่ซึ่งใกล้เคียงกับอัตราตลาดในปัจจุบัน อย่างไรก็ตามกลุ่มบริษัทเชื่อว่าความผันผวนของอัตราดอกเบี้ยในอนาคตจะไม่ส่งผลกระทบต่อผลการดำเนินงานและกระแสเงินสดของกิจการ บริษัทและบริษัทย่อยมิได้ใช้ตราสารอนุพันธ์ทางการเงินอื่นเพื่อป้องกันความเสี่ยงดังกล่าว



ณ วันที่ 31 ธันวาคม 2564 และ 2563 สินทรัพย์และหนี้สินทางการเงินที่สำคัญสามารถจัดตามประเภทอัตราดอกเบี้ยได้ดังนี้

	บาท			รวม
	งบการเงินรวม			
	ณ วันที่ 31 ธันวาคม 2564			
อัตราดอกเบี้ย ปรับขึ้นลง ตามอัตราตลาด	อัตราดอกเบี้ย คงที่	ไม่มี อัตราดอกเบี้ย		
สินทรัพย์ทางการเงิน				
เงินสดและรายการเทียบเท่าเงินสด	447,144,437	-	64,641,576	511,786,013
ลูกหนี้การค้า	-	-	981,086,426	981,086,426
เงินจ่ายล่วงหน้าค่าวัคซีนทางเลือกโควิด 19	-	-	217,886,050	217,866,050
เงินให้กู้ยืมระยะสั้นแก่กิจการที่เกี่ยวข้องกัน	-	262,300,000	-	262,300,000
เงินฝากประจำที่ติดภาระค่าประกัน	50,575,874	-	-	50,575,874
เงินลงทุน	-	-	15,793,651,731	15,793,651,731
เงินให้กู้ยืมระยะยาวแก่กิจการที่เกี่ยวข้องกัน	-	24,000,000	-	24,000,000
เงินให้กู้ยืมระยะยาวแก่บุคคลอื่น	-	29,771,857	-	29,771,857
หนี้สินทางการเงิน				
เงินเบิกเกินบัญชีและเงินกู้ยืมระยะสั้นจากสถาบันการเงิน	2,506,379	3,819,000,000	-	3,821,506,379
เจ้าหนี้การค้า	-	-	398,333,646	398,333,646
เงินรับล่วงหน้าค่าวัคซีนทางเลือกโควิด 19	-	-	324,141,324	324,141,324
เงินกู้ยืมระยะสั้นจากบุคคลและกิจการที่เกี่ยวข้องกัน	-	268,800,000	-	268,800,000
เงินกู้ยืมระยะสั้นจากบุคคลอื่น	-	81,300,000	-	81,300,000
เงินกู้ยืมระยะยาวจากสถาบันการเงิน	3,659,805,507	1,236,800,000	-	4,896,605,507
หนี้สินตามสัญญาเช่าการเงิน	-	289,717,853	-	289,717,853
เงินกู้ยืมระยะยาวจากบุคคลและกิจการที่เกี่ยวข้องกัน	-	155,000,000	-	155,000,000

	บาท			
	งบการเงินรวม			
	ณ วันที่ 31 ธันวาคม 2563			
	อัตราดอกเบี้ย ปรับขึ้นลง ตามอัตราตลาด	อัตราดอกเบี้ย คงที่	ไม่มี อัตราดอกเบี้ย	รวม
สินทรัพย์ทางการเงิน				
เงินสดและรายการเทียบเท่าเงินสด	335,055,449	-	3,237,742	338,293,191
ลูกหนี้การค้า	-	-	639,659,569	639,659,569
เงินให้กู้ยืมระยะสั้นแก่กิจการที่เกี่ยวข้องกัน	-	240,665,200	-	240,665,200
เงินฝากประจำที่ติดภาระค้ำประกัน	39,406,478	-	-	39,406,478
เงินลงทุน	-	10,000,000	10,040,249,663	10,050,249,663
เงินให้กู้ยืมระยะยาวแก่กิจการที่เกี่ยวข้องกัน	-	24,000,000	-	24,000,000
เงินให้กู้ยืมระยะยาวแก่บุคคลอื่น	-	18,945,000	-	18,945,000
หนี้สินทางการเงิน				
เงินเบิกเกินบัญชีและเงินกู้ยืมระยะสั้นจากสถาบันการเงิน	485,899,659	2,120,000,000	-	2,605,899,659
เจ้าหนี้การค้า	-	-	335,023,990	335,023,990
เงินกู้ยืมระยะสั้นจากบุคคลและกิจการที่เกี่ยวข้องกัน	-	375,253,818	-	375,253,818
เงินกู้ยืมระยะสั้นจากบุคคลอื่น	-	85,300,000	-	85,300,000
เงินกู้ยืมระยะยาวจากสถาบันการเงิน	3,931,545,513	624,920,000	-	4,556,465,513
หนี้สินตามสัญญาเช่าการเงิน	-	322,171,509	-	322,171,509
เงินกู้ยืมระยะยาวจากบุคคลและกิจการที่เกี่ยวข้องกัน	-	284,000,000	-	284,000,000

	บาท			
	งบการเงินเฉพาะกิจการ			
	ณ วันที่ 31 ธันวาคม 2564			
	อัตราดอกเบี้ย ปรับขึ้นลง ตามอัตราตลาด	อัตราดอกเบี้ย คงที่	ไม่มี อัตราดอกเบี้ย	รวม
สินทรัพย์ทางการเงิน				
เงินสดและรายการเทียบเท่าเงินสด	69,243,680	-	1,517,069	70,760,749
ลูกหนี้การค้า	-	-	273,261,720	273,261,720
เงินจ่ายล่วงหน้าค่าวัคซีนทางเลือกโควิด 19	-	-	156,806,600	156,806,600
เงินให้กู้ยืมระยะสั้นแก่กิจการที่เกี่ยวข้องกัน	-	262,300,000	-	262,300,000
เงินลงทุน	-	-	9,307,948,219	9,307,948,219
หนี้สินทางการเงิน				
เงินเบิกเกินบัญชีและเงินกู้ยืมระยะสั้นจากสถาบันการเงิน	-	2,740,000,000	-	2,740,000,000
เจ้าหนี้การค้า	-	-	112,223,155	112,223,155
เงินรับล่วงหน้าค่าวัคซีนโควิด 19	-	-	293,670,056	293,670,056
เงินกู้ยืมระยะยาวจากสถาบันการเงิน	744,829,510	1,236,800,000	-	1,981,629,510
หนี้สินตามสัญญาเช่า	-	20,165,662	-	20,165,662
เงินกู้ยืมระยะยาวจากบุคคลและกิจการที่เกี่ยวข้องกัน	-	155,000,000	-	155,000,000



บาท

งบการเงินเฉพาะกิจการ

ณ วันที่ 31 ธันวาคม 2563

	อัตราดอกเบี้ย ปรับขึ้นลง	อัตราดอกเบี้ย คงที่	ไม่มี อัตราดอกเบี้ย	รวม
	ตามอัตราตลาด			
สินทรัพย์ทางการเงิน				
เงินสดและรายการเทียบเท่าเงินสด	47,706,147	-	(6,825,062)	40,881,085
ลูกหนี้การค้า	-	-	141,639,038	141,639,038
เงินจ่ายล่วงหน้าค่าวัคซีนทางเลือกโควิด 19	-	138,290,200	-	138,290,200
เงินให้กู้ยืมระยะสั้นแก่กิจการที่เกี่ยวข้องกัน	-	10,000,000	8,580,828,496	8,590,828,496
เงินลงทุน				
หนี้สินทางการเงิน				
เงินเบิกเกินบัญชีและเงินกู้ยืมระยะสั้นจากสถาบันการเงิน	-	1,870,000,000	-	1,870,000,000
เจ้าหนี้การค้า	1,414,255,230	624,920,000	-	2,039,175,230
เงินรับล่วงหน้าค่าวัคซีนโควิด 19	-	25,862,434	-	25,862,434
เงินกู้ยืมระยะยาวจากสถาบันการเงิน	-	284,000,000	-	284,000,000

35.3 ความเสี่ยงด้านเครดิต

บริษัทและบริษัทย่อยมีความเสี่ยงด้านเครดิตที่เกี่ยวข้องกับลูกหนี้การค้า เงินให้กู้ยืมระยะสั้นและระยะยาวแก่บุคคลหรือกิจการที่เกี่ยวข้องกัน ฝ่ายบริหารควบคุมความเสี่ยงนี้โดยการกำหนดให้สินเชื่อและวิธีการในการควบคุมสินเชื่อที่เหมาะสม ดังนั้น บริษัทและบริษัทย่อยไม่คาดว่าจะได้รับความเสียหายที่เป็นสาระสำคัญจากการเก็บเงินจากลูกหนี้ดังกล่าว นอกเหนือไปจากที่ได้ตั้งค่าเผื่อผลขาดทุนที่คาดว่าจะเกิดขึ้น

35.4 ความเสี่ยงจากอัตราแลกเปลี่ยน

บริษัทและบริษัทย่อยไม่มีความเสี่ยงจากความผันผวนของอัตราแลกเปลี่ยนในสกุลเงินตราต่างประเทศ เนื่องจากธุรกรรมทางการค้าของบริษัทและบริษัทย่อยทำกับธุรกิจภายในประเทศ

35.5 ความเสี่ยงด้านสภาพคล่อง

บริษัทและบริษัทย่อยมีการควบคุมความเสี่ยงจากการขาดสภาพคล่อง โดยการรักษาระดับของเงินสดและรายการเทียบเท่าเงินสดให้เพียงพอต่อการดำเนินงานของบริษัทและบริษัทย่อยรวมทั้งจัดหางบการเงินสินเชื่อระยะสั้นจากสถาบันการเงินต่างๆ เพื่อสำรองในกรณีที่มีความจำเป็นและเพื่อลดผลกระทบจากความผันผวนของกระแสเงินสด

35.6 มูลค่ายุติธรรมของเครื่องมือทางการเงิน

เนื่องจากสินทรัพย์และหนี้สินทางการเงินส่วนใหญ่ของบริษัทและบริษัทย่อยจัดอยู่ในประเภทระยะสั้นหรือมีอัตราดอกเบี้ยใกล้เคียงกับอัตราดอกเบี้ยในตลาด บริษัทและบริษัทย่อยจึงประมาณมูลค่ายุติธรรมของสินทรัพย์และหนี้สินทางการเงินใกล้เคียงกับมูลค่าตามบัญชีที่แสดงในงบแสดงฐานะการเงิน

มูลค่าตามบัญชีและมูลค่ายุติธรรมของสินทรัพย์ทางการเงินและหนี้สินทางการเงิน ณ วันที่ 31 ธันวาคม 2564 และ 2563 มีดังต่อไปนี้

	บาท					
	ณ วันที่ 31 ธันวาคม 2564					
	งบการเงินรวม			งบการเงินเฉพาะกิจการ		
มูลค่ายุติธรรม	ราคาทุน	รวม	มูลค่ายุติธรรม	ราคาทุน	รวม	
ผ่านกำไรขาดทุนเบ็ดเสร็จอื่น	ตัดจำหน่าย		ผ่านกำไรขาดทุนเบ็ดเสร็จอื่น	ตัดจำหน่าย		
สินทรัพย์ทางการเงิน						
เงินสดและรายการเทียบเท่าเงินสด	-	511,786,013	511,786,013	-	70,760,749	70,760,749
ลูกหนี้การค้า	-	981,086,426	981,086,426	-	273,261,720	273,261,720
เงินจ่ายล่วงหน้าค่าวัคซีนทางเลือกโควิด 19	-	217,866,050	217,866,050	-	156,806,600	156,806,600
เงินให้กู้ยืมระยะสั้นแก่กิจการที่เกี่ยวข้องกัน	-	262,300,000	262,300,000	-	262,300,000	262,300,000
สินทรัพย์ทางการเงินหมุนเวียนอื่น	757,619,998	-	757,619,998	757,619,998	-	757,619,998
สินทรัพย์หมุนเวียนอื่น	-	49,147,951	49,147,951	-	17,302,331	17,302,331
เงินฝากธนาคารที่มีภาระค้ำประกัน	-	50,575,874	50,575,874	-	-	-
สินทรัพย์ทางการเงินไม่หมุนเวียนอื่น	12,290,973,926	-	12,290,973,926	8,550,328,221	-	8,550,328,221
เงินให้กู้ยืมระยะยาวแก่กิจการที่เกี่ยวข้องกัน	-	24,000,000	24,000,000	-	-	-
เงินให้กู้ยืมระยะยาวแก่กิจการอื่น	-	29,771,857	29,771,857	-	-	-
สินทรัพย์ไม่หมุนเวียนอื่น	-	57,975,514	57,975,514	-	49,971,466	49,971,466
รวมสินทรัพย์ทางการเงิน	13,048,593,924	2,184,509,685	15,233,103,609	9,307,948,219	830,402,866	10,138,351,085

	บาท					
	ณ วันที่ 31 ธันวาคม 2563 (ปรับปรุงใหม่)					
	งบการเงินรวม			งบการเงินเฉพาะกิจการ		
มูลค่ายุติธรรม	ราคาทุน	รวม	มูลค่ายุติธรรม	ราคาทุน	รวม	
ผ่านกำไรขาดทุนเบ็ดเสร็จอื่น	ตัดจำหน่าย		ผ่านกำไรขาดทุนเบ็ดเสร็จอื่น	ตัดจำหน่าย		
สินทรัพย์ทางการเงิน						
เงินสดและรายการเทียบเท่าเงินสด	-	338,293,191	338,293,191	-	40,881,085	40,881,085
ลูกหนี้การค้า	-	639,659,569	639,659,569	-	141,639,038	141,639,038
ลูกหนี้จากการลงทุน	-	-	-	-	75,494,597	75,494,597
เงินให้กู้ยืมระยะสั้นแก่กิจการที่เกี่ยวข้องกัน	-	240,665,200	240,665,200	-	138,290,200	138,290,200
สินทรัพย์ทางการเงินหมุนเวียนอื่น	156,910,000	-	156,910,000	156,910,000	-	156,910,000
สินทรัพย์หมุนเวียนอื่น	-	67,954,978	67,954,978	-	95,036,197	95,036,197
เงินฝากธนาคารที่มีภาระค้ำประกัน	-	39,406,478	39,406,478	-	-	-
สินทรัพย์ทางการเงินไม่หมุนเวียนอื่น	7,733,257,417	10,000,000	7,743,257,417	4,978,533,263	10,000,000	4,988,533,263
เงินให้กู้ยืมระยะยาวแก่กิจการที่เกี่ยวข้องกัน	-	24,000,000	24,000,000	-	-	-
เงินให้กู้ยืมระยะยาวแก่กิจการอื่น	-	18,945,000	18,945,000	-	-	-
สินทรัพย์ไม่หมุนเวียนอื่น	-	7,255,642	7,255,642	-	4,873,391	4,873,391
รวมสินทรัพย์ทางการเงิน	7,890,167,417	1,386,180,058	9,276,347,475	5,135,443,263	506,214,508	5,641,657,771

หนี้สินทางการเงิน ณ วันที่ 31 ธันวาคม 2564 และ 2563 บริษัทและบริษัทย่อยจัดประเภทรายการด้วยวิธีราคาทุนตัดจำหน่าย



สินทรัพย์ทางการเงินที่ต้องวัดด้วยมูลค่ายุติธรรมผ่านกำไรขาดทุนเบ็ดเสร็จ ณ วันที่ 31 ธันวาคม 2564 และ 2563
มีรายการดังต่อไปนี้

บาท

งบการเงินรวม

ณ วันที่ 31 ธันวาคม 2564

	ระดับที่ 1	ระดับที่ 2	ระดับที่ 3	รวม
สินทรัพย์ทางการเงินหมุนเวียนอื่น				
เงินลงทุนในตราสารทุนที่อยู่ในความต้องการของตลาด	757,619,998	-	-	757,619,998
สินทรัพย์ทางการเงินไม่หมุนเวียนอื่น				
เงินลงทุนในตราสารทุนที่ไม่อยู่ในความต้องการของตลาด	-	-	1,197,959,214	1,197,959,214
เงินลงทุนในตราสารทุนที่อยู่ในความต้องการของตลาด	11,093,014,712	-	-	11,093,014,712
รวม	11,850,634,710	-	1,197,959,214	13,048,593,924

บาท

งบการเงินรวม

ณ วันที่ 31 ธันวาคม 2563

	ระดับที่ 1	ระดับที่ 2	ระดับที่ 3	รวม
สินทรัพย์ทางการเงินหมุนเวียนอื่น				
เงินลงทุนในตราสารทุนที่อยู่ในความต้องการของตลาด	156,910,000	-	-	156,910,000
สินทรัพย์ทางการเงินไม่หมุนเวียนอื่น				
เงินลงทุนในตราสารทุนที่ไม่อยู่ในความต้องการของตลาด	-	-	982,498,651	982,498,651
เงินลงทุนในตราสารทุนที่อยู่ในความต้องการของตลาด	6,750,758,766	-	-	6,750,758,766
รวม	6,907,668,766	-	982,498,651	7,890,167,417

บาท

งบการเงินเฉพาะกิจการ

ณ วันที่ 31 ธันวาคม 2564

	ระดับที่ 1	ระดับที่ 2	ระดับที่ 3	รวม
สินทรัพย์ทางการเงินหมุนเวียนอื่น				
เงินลงทุนในตราสารทุนที่อยู่ในความต้องการของตลาด	757,619,998	-	-	757,619,998
สินทรัพย์ทางการเงินไม่หมุนเวียนอื่น				
เงินลงทุนในตราสารทุนที่ไม่อยู่ในความต้องการของตลาด	-	-	901,506,891	901,506,891
เงินลงทุนในตราสารทุนที่อยู่ในความต้องการของตลาด	7,648,821,330	-	-	7,648,821,330
รวม	8,406,441,328	-	901,506,891	9,307,948,219

บาท

งบการเงินเฉพาะกิจการ

ณ วันที่ 31 ธันวาคม 2563

	ระดับที่ 1	ระดับที่ 2	ระดับที่ 3	รวม
สินทรัพย์ทางการเงินหมุนเวียนอื่น				
เงินลงทุนในตราสารทุนที่อยู่ในความต้องการของตลาด	156,910,000	-	-	156,910,000
สินทรัพย์ทางการเงินไม่หมุนเวียนอื่น				
เงินลงทุนในตราสารทุนที่ไม่อยู่ในความต้องการของตลาด	-	-	662,381,891	662,381,891
เงินลงทุนในตราสารทุนที่อยู่ในความต้องการของตลาด	4,316,151,372	-	-	4,316,151,372
รวม	4,473,061,372	-	662,381,891	5,135,443,263

ในระหว่างปีปัจจุบัน ไม่มีการโอนรายการระหว่างลำดับชั้นของมูลค่ายุติธรรม

เทคนิคการประเมินมูลค่ายุติธรรมและข้อมูลที่ใช้สำหรับการวัดมูลค่ายุติธรรมระดับ 2 และ 3

มูลค่ายุติธรรมระดับ 2 ของเงินลงทุนในหน่วยลงทุนที่มีได้จดทะเบียนในตลาดหลักทรัพย์แห่งประเทศไทย คำนวณโดยใช้มูลค่าสินทรัพย์สุทธิต่อหน่วยที่ประกาศโดยผู้จัดการกองทุน

มูลค่ายุติธรรมระดับ 3 สำหรับตราสารทุนอื่นที่ไม่อยู่ในความต้องการของตลาด อ้างอิงราคาจากการคิดลดกระแสเงินสดและการคิดลดเงินปันผล ข้อสมมติฐานหลักที่ใช้ในการประเมินราคาดังกล่าวประกอบด้วย อัตราการเพิ่มขึ้นของรายได้ต่อปี อัตรากำไรก่อน ดอกเบี้ย ภาษี ค่าเสื่อมราคา และค่าตัดจำหน่าย (EBITDA) อัตรากำไรสุทธิ อัตราเงินปันผลที่คาดว่าจะได้รับในอนาคต ข้อมูลอื่นที่เกี่ยวข้องของตราสารทุนที่มีลักษณะเหมือนหรือคล้ายคลึงกันในตลาด และปัจจัยความเสี่ยงที่เกี่ยวข้อง

36. การเปลี่ยนแปลงในหนี้สินที่เกิดจากกิจกรรมจัดหาเงิน

การเปลี่ยนแปลงในหนี้สินที่เกิดจากกิจกรรมจัดหาเงินสำหรับปีสิ้นสุดวันที่ 31 ธันวาคม 2564 และ 2563 มีดังนี้

	บาท			
	งบการเงินรวม			
	ยอดคงเหลือ ณ วันที่ 1 มกราคม 2564	กระแสเงินสด เพิ่ม (ลด)*	รายการที่ไม่ใช่เงินสด เพิ่มขึ้น	ยอดคงเหลือ ณ วันที่ 31 ธันวาคม 2564
เงินกู้ยืมระยะสั้นจากสถาบันการเงิน	2,605,899,659	1,215,606,720	-	3,821,506,379
เงินกู้ยืมระยะสั้นจากบุคคลและกิจการที่เกี่ยวข้องกัน	375,253,818	(106,453,818)	-	268,800,000
เงินกู้ยืมระยะสั้นจากบุคคลอื่น	85,300,000	(4,000,000)	-	81,300,000
เงินกู้ยืมระยะยาวจากสถาบันการเงิน	4,556,465,513	340,139,994	-	4,896,605,507
หนี้สินตามสัญญาเช่าการเงิน	322,171,509	(17,051,190)	(15,402,466)	289,717,853
เงินกู้ยืมระยะยาวจากบุคคลและกิจการที่เกี่ยวข้องกัน	284,000,000	(129,000,000)	-	155,000,000
รวม	8,229,090,499	1,299,241,706	(15,402,466)	9,512,929,739

	บาท			
	งบการเงินรวม			
	ยอดคงเหลือ ณ วันที่ 1 มกราคม 2563	กระแสเงินสด เพิ่ม (ลด)*	รายการที่ไม่ใช่เงินสด เพิ่มขึ้น	ยอดคงเหลือ ณ วันที่ 31 ธันวาคม 2563
เงินกู้ยืมระยะสั้นจากสถาบันการเงิน	2,677,944,206	(72,044,547)	-	2,605,899,659
เงินกู้ยืมระยะสั้นจากบุคคลและกิจการที่เกี่ยวข้องกัน	633,053,818	(257,800,000)	-	375,253,818
เงินกู้ยืมระยะสั้นจากบุคคลอื่น	70,800,000	14,500,000	-	85,300,000
เงินกู้ยืมระยะยาวจากสถาบันการเงิน	3,503,390,508	1,053,075,005	-	4,556,465,513
หนี้สินตามสัญญาเช่าการเงิน	13,245,019	(16,870,664)	325,797,154	322,171,509
เงินกู้ยืมระยะยาวจากบุคคลและกิจการที่เกี่ยวข้องกัน	176,000,000	108,000,000	-	284,000,000
รวม	7,074,433,551	828,859,794	325,797,154	8,229,090,499



บาท

	งบการเงินเฉพาะกิจการ			
	ยอดคงเหลือ ณ วันที่ 1 มกราคม 2564	กระแสเงินสด เพิ่ม (ลด)*	รายการที่ไม่ใช่เงินสด เพิ่มขึ้น	ยอดคงเหลือ ณ วันที่ 31 ธันวาคม 2564
เงินกู้ยืมระยะสั้นจากสถาบันการเงิน	1,870,000,000	870,000,000	-	2,740,000,000
เงินกู้ยืมระยะยาวจากสถาบันการเงิน	2,039,175,230	(57,545,720)	-	1,981,629,510
หนี้สินตามสัญญาเช่า	25,862,434	(7,797,767)	2,100,995	20,165,662
เงินกู้ยืมระยะยาวจากบุคคลและกิจการที่เกี่ยวข้องกัน	284,000,000	(129,000,000)	-	155,000,000
รวม	4,219,037,664	675,656,513	2,100,995	4,896,795,172

บาท

	งบการเงินเฉพาะกิจการ			
	ยอดคงเหลือ ณ วันที่ 1 มกราคม 2563	กระแสเงินสด เพิ่ม (ลด)*	รายการที่ไม่ใช่เงินสด เพิ่มขึ้น	ยอดคงเหลือ ณ วันที่ 31 ธันวาคม 2563
เงินกู้ยืมระยะสั้นจากสถาบันการเงิน	2,045,000,000	(175,000,000)	-	1,870,000,000
เงินกู้ยืมระยะยาวจากสถาบันการเงิน	1,823,252,413	215,922,817	-	2,039,175,230
หนี้สินตามสัญญาเช่า	11,819,123	(7,018,139)	21,061,450	25,862,434
เงินกู้ยืมระยะยาวจากบุคคลและกิจการที่เกี่ยวข้องกัน	176,000,000	108,000,000	-	284,000,000
รวม	4,056,071,536	141,904,678	21,061,450	4,219,037,664

*กระแสเงินสดจากกิจกรรมจัดหาเงินสดรวมจำนวนเงินสดรับและเงินสดชำระคืนในงบกระแสเงินสด

37. ภาวะผูกพัน

ณ วันที่ 31 ธันวาคม 2564 บริษัทและบริษัทย่อยมีภาวะผูกพันดังนี้

37.1 บริษัทและบริษัทย่อยมีภาวะผูกพันเกี่ยวกับการก่อสร้างอาคารและอุปกรณ์จำนวนเงินรวม 108.46 ล้านบาท (เฉพาะกิจการ 55.49 ล้านบาท)

37.2 บริษัทและบริษัทย่อยมีภาวะผูกพันในการชำระค่าบริการรักษาเครื่องมือแพทย์และสัญญาอื่นๆตามสัญญาคงเหลือ ดังนี้

	บาท	
	งบการเงินรวม	งบการเงินเฉพาะกิจการ
จ่ายชำระภายใน		
1 ปี	16,855,945	9,829,216
2 - 5 ปี	7,478,843	4,531,411
	24,334,788	14,360,627

38. หนี้สินที่อาจเกิดขึ้นในภายหน้า

ณ วันที่ 31 ธันวาคม 2564 บริษัทและบริษัทย่อยมีหนี้สินที่อาจเกิดขึ้นในภายหน้าดังนี้

- 38.1 บริษัทมีหนี้สินที่อาจเกิดขึ้นจากการที่สถาบันการเงินออกหนังสือค้ำประกันบริษัทต่อหน่วยงานของราชการ เป็นจำนวนเงินรวม 5.24 ล้านบาท**
- 38.2 บริษัทมีหนี้สินที่อาจเกิดขึ้นจากการที่สถาบันการเงินออกหนังสือค้ำประกันให้บริษัทย่อยต่อหน่วยงานของราชการเป็นจำนวนเงินรวม 7.39 ล้านบาท**
- 38.3 บริษัทย่อยมีหนี้สินที่อาจเกิดขึ้นจากการให้ธนาคารพาณิชย์ออกหนังสือค้ำประกันการใช้ไฟฟ้า กรมไปรษณีย์ สำนักงานประกันสังคม และตัวอวัล รวมเป็นจำนวนเงินรวม 70.77 ล้านบาท**

39. เหตุการณ์ภายหลังรอบระยะเวลารายงาน

สำหรับบริษัท

ตามมติที่ประชุมคณะกรรมการของบริษัทเมื่อวันที่ 25 กุมภาพันธ์ 2565 ที่ประชุมคณะกรรมการของบริษัท ได้มีมติเห็นชอบให้เสนอต่อที่ประชุมสามัญผู้ถือหุ้นของบริษัทประจำปี 2565 ในการจ่ายเงินปันผลให้แก่ผู้ถือหุ้นจากกำไรของปี 2564 ในอัตราหุ้นละ 0.05 บาท คิดเป็นจำนวนเงิน 678.79 ล้านบาท เงินปันผลนี้จะถูกจ่ายภายหลังจากได้รับการอนุมัติจากที่ประชุมสามัญผู้ถือหุ้นประจำปีของบริษัท

สำหรับบริษัทย่อย - บริษัท เชียงใหม่รามธุรกิจการแพทย์ จำกัด (มหาชน)

เมื่อวันที่ 24 กุมภาพันธ์ 2565 ที่ประชุมคณะกรรมการของบริษัทย่อย ได้มีมติเห็นชอบให้เสนอต่อที่ประชุมสามัญผู้ถือหุ้นของบริษัทย่อยประจำปี 2565 ในการจ่ายเงินปันผลให้แก่ผู้ถือหุ้นจากกำไรสะสม ในอัตราหุ้นละ 0.065 บาท คิดเป็นจำนวนเงิน 261.50 ล้านบาท เงินปันผลนี้จะถูกจ่ายภายหลังจากได้รับการอนุมัติจากที่ประชุมสามัญผู้ถือหุ้นประจำปีของบริษัทย่อย

40. การอนุมัติงบการเงิน

งบการเงินนี้ได้รับการอนุมัติให้ออกโดยคณะกรรมการของบริษัทเมื่อวันที่ 25 กุมภาพันธ์ 2565



งบแสดงฐานะการเงิน

บริษัท โรงพยาบาลวิภาวดี จำกัด (มหาชน) และบริษัทย่อย

ณ วันที่ 31 ธันวาคม 2564

สินทรัพย์	2564		2563 (ปรับปรุงใหม่)		2562	
	ล้านบาท	%	ล้านบาท	%	ล้านบาท	%
สินทรัพย์หมุนเวียน						
เงินสดและรายการเทียบเท่าเงินสด	511.79	1.80	338.29	1.60	602.86	3.07
ลูกหนี้การค้า	981.09	3.45	639.66	3.02	592.60	3.02
เงินจ่ายล่วงหน้าค่าวัคซีนทางเลือกโควิด 19	217.87	0.77	-	-	-	-
เงินให้กู้ยืมระยะสั้นแก่กิจการที่เกี่ยวข้องกัน	263.98	0.93	241.85	1.14	305.13	1.55
สินค้าคงเหลือ	182.44	0.64	164.93	0.78	174.55	0.89
เงินปันผลค้างรับ	1.80	0.01	68.65	0.32	-	-
สินทรัพย์หมุนเวียนอื่น	806.76	2.84	224.86	1.06	43.65	0.23
รวมสินทรัพย์หมุนเวียน	2,965.73	10.44	1,678.24	7.92	1,718.79	8.76
สินทรัพย์ไม่หมุนเวียน						
เงินฝากประจำที่ติดภาระค่าประกัน	50.58	0.18	39.41	0.19	36.25	0.18
สินทรัพย์ทางการเงินไม่หมุนเวียนอื่น	12,290.97	43.23	7,743.26	36.57	-	-
เงินลงทุนเพื่อขาย	-	-	-	-	6,314.28	32.17
เงินลงทุนในบริษัทร่วม	2,996.61	10.54	2,150.08	10.15	2,353.95	11.99
เงินลงทุนระยะยาวอื่น	-	-	-	-	971.84	4.95
อสังหาริมทรัพย์เพื่อการลงทุน	434.53	1.53	451.92	2.13	376.96	1.92
ที่ดิน อาคารและอุปกรณ์	8,558.63	30.11	7,970.09	37.64	7,024.74	35.79
สินทรัพย์สิทธิการใช้	264.05	0.93	302.93	1.43	-	-
ค่าความนิยม	723.22	2.54	723.22	3.42	723.22	3.68
สินทรัพย์ภาษีเงินได้รอการตัดบัญชี	11.04	0.04	12.58	0.06	27.15	0.14
เงินจ่ายล่วงหน้าค่าสินทรัพย์	51.62	0.18	42.58	0.20	38.69	0.20
สินทรัพย์ไม่หมุนเวียนอื่น	79.69	0.28	60.71	0.29	43.98	0.22
รวมสินทรัพย์ไม่หมุนเวียน	25,460.94	89.56	19,496.78	92.08	17,911.06	91.24
รวมสินทรัพย์	28,426.67	100.00	21,175.02	100.00	19,629.85	100.00

หนี้สินและส่วนของผู้ถือหุ้น	2564		2563 (ปรับปรุงใหม่)		2562	
	ล้านบาท	%	ล้านบาท	%	ล้านบาท	%
หนี้สินหมุนเวียน						
เงินเบิกเกินบัญชีและเงินกู้ยืมระยะสั้นจากสถาบันการเงิน	3,821.51	13.44	2,605.90	12.31	2,677.94	13.64
เจ้าหนี้การค้า	398.33	1.40	335.02	1.58	342.15	1.74
เงินรับล่วงหน้าค่าวัคซีนทางเลือกโควิด 19	324.14	1.14	-	-	-	-
เงินกู้ยืมระยะยาวจากสถาบันการเงิน	1,345.08	4.73	1,065.16	5.03	843.18	4.30
เงินกู้ยืมระยะสั้นจากบุคคลและกิจการที่เกี่ยวข้องกัน	268.80	0.95	375.25	1.77	633.05	3.22
เงินกู้ยืมระยะสั้นจากบุคคลอื่น	81.30	0.29	85.30	0.40	70.80	0.36
ค่าธรรมเนียมแพทย์ค้างจ่าย	216.83	0.76	167.99	0.79	178.19	0.91
เงินปันผลค้างจ่าย	24.58	0.09	66.08	0.31	20.92	0.11
ภาษีเงินได้ค้างจ่าย	127.38	0.45	69.41	0.33	84.98	0.43
หนี้สินหมุนเวียนอื่น	766.45	2.69	534.79	2.53	507.80	2.59
รวมหนี้สินหมุนเวียน	7,374.40	25.94	5,304.90	25.05	5,359.01	27.30
หนี้สินไม่หมุนเวียน						
เงินกู้ยืมระยะยาวจากสถาบันการเงิน	3,551.53	12.49	3,491.31	16.49	2,660.21	13.55
เงินกู้ยืมระยะยาวจากบุคคลและกิจการที่เกี่ยวข้องกัน	155.00	0.55	284.00	1.34	176.00	0.90
หนี้สินตามสัญญาเช่าดำเนินงาน	-	-	-	-	78.75	0.40
หนี้สินภาษีเงินได้รอการตัดบัญชี	1,482.61	5.22	716.83	3.39	699.94	3.57
ภาระผูกพันผลประโยชน์พนักงาน	272.26	0.96	268.33	1.27	241.72	1.23
หนี้สินไม่หมุนเวียนอื่น	334.30	1.17	375.63	1.77	42.55	0.21
รวมหนี้สินไม่หมุนเวียน	5,795.70	20.39	5,136.10	24.26	3,899.17	19.86
รวมหนี้สิน	13,170.10	46.33	10,441.00	49.31	9,258.18	47.16
ส่วนของผู้ถือหุ้น						
ทุนเรือนหุ้น						
ทุนจดทะเบียน						
หุ้นสามัญ 14,939,082,816 หุ้น มูลค่าหุ้นละ 0.10 บาท	1,493.91		1,493.91			
หุ้นสามัญ 14,937,849,936 หุ้น มูลค่าหุ้นละ 0.10 บาท					1,493.78	
ทุนที่ออกและชำระแล้ว						
หุ้นสามัญ 13,575,865,582 หุ้น มูลค่าหุ้นละ 0.10 บาท	1,357.59	4.78	1,357.59	6.41		
หุ้นสามัญ 13,264,617,278 หุ้น มูลค่าหุ้นละ 0.10 บาท					1,326.46	6.76
หุ้นสามัญ 13,199,368,250 หุ้น มูลค่าหุ้นละ 0.10 บาท						
ส่วนเกินมูลค่าหุ้น	2,718.14	9.56	2,718.14	12.84	2,438.33	12.42
กำไรสะสม						
จัดสรรแล้ว						
ทุนสำรองตามกฎหมาย	149.39	0.52	149.39	0.71	149.38	0.76
ยังไม่ได้จัดสรร	3,729.08	13.12	2,434.43	11.50	2,464.71	12.56
องค์ประกอบอื่นของส่วนของผู้ถือหุ้น	4,230.06	14.88	1,511.10	7.14	1,409.71	7.18
รวมส่วนของผู้ถือหุ้นบริษัทใหญ่	12,184.26	42.86	8,170.65	38.59	7,788.59	39.68
ส่วนของผู้ถือหุ้นที่ไม่มีอำนาจควบคุม	3,072.31	10.81	2,563.37	12.10	2,583.08	13.16
รวมส่วนของผู้ถือหุ้น	15,256.57	53.67	10,734.02	50.69	10,371.67	52.84
รวมหนี้สินและส่วนของผู้ถือหุ้น	28,426.67	100.00	21,175.02	100.00	19,629.85	100.00



งบกำไรขาดทุน

บริษัท โรงพยาบาลวิภาวดี จำกัด (มหาชน) และบริษัทย่อย

ณ วันที่ 31 ธันวาคม 2564

งบกำไรขาดทุนเบ็ดเสร็จ	2564		2563 (ปรับปรุงใหม่)		2562	
	ล้านบาท	%	ล้านบาท	%	ล้านบาท	%
รายได้						
รายได้จากการรักษาพยาบาล	7,310.08	92.84	5,909.50	92.95	6,450.68	93.86
รายได้ค่าเช่าและค่าบริการ	86.12	1.09	114.95	1.81	95.21	1.39
กำไรจากการจำหน่ายเงินลงทุนในตราสารทุน	20.98	0.27	-	0.00	-	-
เงินปันผลรับ	342.43	4.35	192.09	3.02	210.43	3.06
ผลกำไรจากการวัดมูลค่ายุติธรรมของสินทรัพย์ทางการเงิน	2.33	0.03	19.59	0.31	-	-
รายได้อื่น	111.90	1.42	121.71	1.91	116.34	1.69
รวมรายได้	7,873.84	100.00	6,357.84	100.00	6,872.66	100.00
ค่าใช้จ่าย						
ต้นทุนในการรักษาพยาบาล	5,142.82	65.32	4,406.04	69.30	4,678.12	68.07
ต้นทุนค่าเช่าและค่าบริการ	76.04	0.97	79.85	1.26	100.46	1.46
ค่าใช้จ่ายในการบริการและบริหาร	946.31	12.02	925.03	14.55	953.47	13.87
ขาดทุนจากด้อยค่าเงินลงทุน	34.54	0.44	-	0.00	-	-
ต้นทุนทางการเงิน	220.78	2.80	202.72	3.19	201.10	2.93
รวมค่าใช้จ่าย	6,420.49	81.54	5,613.64	88.29	5,933.15	86.33
ส่วนแบ่งกำไรจากเงินลงทุนในบริษัทร่วม	721.69	9.17	(62.35)	(0.98)	259.73	3.78
กำไรก่อนค่าใช้จ่ายภาษีเงินได้	2,175.04	27.62	681.85	10.72	1,199.24	17.45
ค่าใช้จ่ายภาษีเงินได้	223.93	2.84	127.66	2.01	206.44	3.00
กำไรสำหรับปี	1,951.11	24.78	554.19	8.72	992.80	14.45
กำไรเบ็ดเสร็จอื่นสำหรับปี - สุทธิจากภาษีเงินได้	3,181.05	40.40	20.63	0.32	462.41	6.73
กำไรเบ็ดเสร็จรวมสำหรับปี	5,132.16	65.18	574.82	9.04	1,455.21	21.17
การแบ่งปันกำไร						
ส่วนที่เป็นของผู้ถือหุ้นบริษัทใหญ่	1,805.05	22.92	465.47	7.32	809.05	11.77
ส่วนที่เป็นของส่วนได้เสียที่ไม่มีอำนาจควบคุม	146.06	1.86	88.72	1.40	183.75	2.68
	1,951.11	24.78	554.19	8.72	992.80	14.45
การแบ่งปันกำไรเบ็ดเสร็จรวม						
ส่วนที่เป็นของผู้ถือหุ้นบริษัทใหญ่	4,549.03	57.77	573.28	9.02	1,134.55	16.51
ส่วนที่เป็นของส่วนได้เสียที่ไม่มีอำนาจควบคุม	583.14	7.41	1.54	0.02	320.66	4.67
	5,132.17	65.18	574.82	9.04	1,455.21	21.17
กำไรต่อหุ้นขั้นพื้นฐาน						
ส่วนที่เป็นของผู้ถือหุ้นบริษัทใหญ่	0.1330		0.0347		0.0612	

งบกำไรขาดทุนเบ็ดเสร็จ

บริษัท โรงพยาบาลวิภาวดี จำกัด (มหาชน) และบริษัทย่อย

ณ วันที่ 31 ธันวาคม 2564

งบกระแสเงินสด	2564	2563	2562
(หน่วย : ล้านบาท)		(ปรับปรุงใหม่)	
กำไรสำหรับปี	1,951.11	554.19	992.80
รายการปรับกระทบกำไรสำหรับปีเป็นเงินสดสุทธิ			
ได้มาจาก(ใช้ไปใน)กิจกรรมดำเนินงาน			
ผลขาดทุนด้านเครดิตที่คาดว่าจะเกิดขึ้น	8.47	5.24	8.62
ค่าเสื่อมราคา	497.64	434.09	408.35
ค่าตัดจำหน่ายสินทรัพย์ไม่มีตัวตน	3.35	4.60	5.04
(กำไร) ขาดทุนจากการจำหน่ายสินทรัพย์	2.68	2.24	(0.04)
ขาดทุนจากการตัดจำหน่ายสินทรัพย์ถาวร	-	-	0.03
กำไรจากการขายเงินลงทุนเพื่อขาย	-	-	7.57
ส่วนแบ่ง(กำไร)ขาดทุนจากเงินลงทุนในบริษัทร่วม	(721.69)	62.35	(259.73)
เงินปันผลรับ	(342.43)	(192.09)	(210.43)
(กำไร) ขาดทุนจากการวัดมูลค่ายุติธรรมของสินทรัพย์ทางการเงิน	(2.33)	(19.59)	-
กำไรจากการจำหน่ายเงินลงทุนในตราสารทุน	(20.98)	-	-
ขาดทุนจากการด้อยค่าของเงินลงทุน	34.54	-	0.01
ภาษีเงินได้ถูกหัก ณ ที่จ่ายตัดจ่าย	0.15	8.97	0.10
กำไรจากการเปลี่ยนแปลงสัญญาเช่า	(0.12)	-	-
ค่าใช้จ่ายผลประโยชน์พนักงาน	40.78	44.50	65.65
รายได้ดอกเบี้ยรับ	(13.62)	(15.08)	(15.05)
ต้นทุนทางการเงิน	220.78	202.72	201.10
ค่าใช้จ่ายภาษีเงินได้	223.93	127.66	206.45
กำไรจากการดำเนินงานก่อนการเปลี่ยนแปลงในสินทรัพย์และหนี้สินดำเนินงาน	1,882.26	1,219.80	1,410.47
สินทรัพย์ดำเนินงาน (เพิ่มขึ้น) ลดลง			
ลูกหนี้การค้า	(346.61)	(64.67)	76.47
สินค้าคงเหลือ	(17.51)	9.63	(9.28)
เงินจ่ายล่วงหน้าวัดขึ้นทางเลือกโควิด 19	(217.87)	-	-
สินทรัพย์หมุนเวียนอื่น	(6.70)	(18.50)	(3.28)
สินทรัพย์ไม่หมุนเวียนอื่น	(3.75)	0.29	(0.59)
หนี้สินดำเนินงานเพิ่มขึ้น(ลดลง)			
เจ้าหนี้การค้า	59.71	(7.13)	31.03
ค่าธรรมเนียมแพทย์ค้างจ่าย	48.83	(10.19)	9.72
ค่าใช้จ่ายค้างจ่าย	85.30	7.03	(1.64)
เงินรับล่วงหน้าจากสำนักงานประกันสังคม	38.45	77.08	196.79
เงินรับล่วงหน้าค่าวัดขึ้นทางเลือกโควิด 19	324.14	-	-
หนี้สินหมุนเวียนอื่น	(6.14)	14.03	5.67
หนี้สินตามสัญญาเช่าดำเนินงาน	-	-	5.81
หนี้สินไม่หมุนเวียนอื่น	(11.24)	44.17	20.08
เงินสดรับจากการดำเนินงาน	1,828.87	1,271.54	1,735.16
รับดอกเบี้ยรับ	0.13	0.58	0.49
จ่ายดอกเบี้ย	(0.01)	-	(0.01)
เงินสดรับคืนภาษีเงินได้นิติบุคคลถูกหัก ณ ที่จ่าย	12.06	-	-
จ่ายภาษีเงินได้	(162.20)	(163.53)	(209.08)
ภาวะผูกพันผลประโยชน์พนักงาน	(7.10)	(13.86)	(6.09)
เงินสดสุทธิได้มาจากกิจกรรมดำเนินงาน	1,671.75	1,094.73	1,526.56



งบกระแสเงินสด

บริษัท โรงพยาบาลวิภาวดี จำกัด (มหาชน) และบริษัทย่อย

ณ วันที่ 31 ธันวาคม 2564

งบกระแสเงินสด (ต่อ)	2564	2563	2562
(หน่วย : ล้านบาท)		(ปรับปรุงใหม่)	
กระแสเงินสดจากกิจกรรมลงทุน			
เงินให้กู้ยืมระยะสั้นแก่กิจการที่เกี่ยวข้องกัน (เพิ่มขึ้น) ลดลง	(21.63)	64.46	(15.22)
เงินฝากประจำที่ติดภาระค่าประกัน (เพิ่มขึ้น) ลดลง	(11.17)	(3.15)	8.24
ซื้อเงินลงทุนชั่วคราว	-	-	-
เงินสตรับจากการขายเงินลงทุนชั่วคราว	-	-	-
เงินสตรับจากการขายเงินลงทุนเผื่อขาย	-	-	35.20
เงินสตรับจากการขายตราสารทุน	123.41	0.00	-
เงินสดจ่ายเพื่อซื้อตราสารทุน	(1,428.50)	(490.13)	(1,962.54)
เงินสตรับจากการขายเงินลงทุนในบริษัทร่วม	-	-	-
เงินสดจ่ายเพื่อซื้อเงินลงทุนในบริษัทร่วม	(62.13)	-	-
เงินสดจ่ายเพื่อซื้อเงินลงทุนในบริษัทย่อย	-	-	(29.28)
เงินสดจ่ายเพื่อซื้อเงินลงทุนระยะยาวอื่น	-	-	(92.00)
เงินสตรับจากการขายเงินลงทุนระยะยาวอื่น	-	-	-
เงินสดจ่ายเงินให้กู้ยืมระยะยาวแก่บุคคลอื่น	(12.85)	(14.76)	(1.39)
เงินสตรับจากเงินให้กู้ยืมระยะยาวแก่บุคคลอื่น	1.52	0.00	-
เงินสตรับจากตราสารหนี้ที่ถือจนครบกำหนด	10.00	0.00	-
เงินสดจ่ายในการซื้อสังหาริมทรัพย์เพื่อการลงทุน	(0.25)	(8.28)	(0.10)
เงินสดจ่ายในการซื้อที่ดิน อาคารและอุปกรณ์	(947.90)	(1,484.58)	(1,358.41)
เงินสตรับจากการจำหน่ายอุปกรณ์	0.17	0.63	0.94
เงินสดจ่ายในการซื้อสินทรัพย์ไม่มีตัวตน	(8.19)	(7.86)	(0.61)
เงินจ่ายล่วงหน้าค่าสินทรัพย์	(9.03)	(3.89)	24.26
เงินสดจ่ายเงินค่าหุ้น	0.00	(4.00)	0.00
เงินปันผลรับ	424.85	266.10	289.72
รับดอกเบี้ย	13.06	16.18	13.36
เงินสดสุทธิใช้ไปในกิจกรรมลงทุน	(1,928.64)	(1,669.28)	(3,087.83)
กระแสเงินสดจากกิจกรรมจัดหาเงิน			
เงินเบิกเกินบัญชีและเงินกู้ยืมระยะสั้นจากสถาบันการเงินเพิ่มขึ้น (ลดลง)	1,215.61	(72.04)	1,092.14
เงินกู้ยืมระยะสั้นจากบุคคลและกิจการที่เกี่ยวข้องกันเพิ่มขึ้น (ลดลง)	(235.45)	(149.83)	32.42
เงินกู้ยืมระยะสั้นจากบุคคลอื่นเพิ่มขึ้น (ลดลง)	(4.00)	14.50	2.40
เงินสดจ่ายคืนเงินกู้ยืมระยะยาวจากกิจการที่เกี่ยวข้องกัน	-	-	-
เงินสตรับจากเงินกู้ยืมระยะยาวจากสถาบันการเงิน	1,803.50	2,013.00	2,364.86
เงินสดจ่ายคืนเงินกู้ยืมระยะยาวจากสถาบันการเงิน	(1,463.36)	(959.92)	(966.82)
เงินสดจ่ายชำระหนี้สินตามสัญญาเช่าการเงิน	(17.05)	(16.87)	(9.96)
เงินสดจ่ายซื้อเงินลงทุนในบริษัทย่อยจากส่วนได้เสียที่ไม่มีอำนาจควบคุม	-	-	-
เงินสตรับจากการเพิ่มทุน	0.00	310.94	65.49
เงินสตรับจากการชำระค่าหุ้นในบริษัทย่อย	1.12	0.38	-
เงินสตรับล่วงหน้าค่าหุ้น	0.00	0.00	36.38
เงินสตรับค่าหุ้นจากส่วนได้เสียที่ไม่มีอำนาจควบคุม	0.00	1.00	0.00
เงินสตรับจากการชำระค่าหุ้น	-	0.00	57.79
เงินสดจ่ายปันผล	(665.85)	(639.09)	(614.82)
จ่ายดอกเบี้ย	(204.13)	(192.08)	(202.87)
เงินสดสุทธิได้มาจาก (ใช้ไปใน) กิจกรรมจัดหาเงิน	430.39	309.99	1,857.01

งบกระแสเงินสด (ต่อ)	2564	2563	2562
(หน่วย : ล้านบาท)		(ปรับปรุงใหม่)	
เงินสดและรายการเทียบเท่าเงินสดเพิ่มขึ้น (ลดลง) - สุทธิ	173.50	(264.56)	295.74
เงินสดและรายการเทียบเท่าเงินสด ณ วันต้นปี	338.29	602.85	307.11
เงินสดและรายการเทียบเท่าเงินสด ณ วันสิ้นปี	511.79	338.29	602.85
ข้อมูลกระแสเงินสดเปิดเผยเพิ่มเติม			
1. รายการกระหนยอดเงินจ่ายในการซื้อที่ดิน อาคารและอุปกรณ์			
ที่ดิน อาคารและอุปกรณ์ที่ได้มาในระหว่างปี	(1,064.07)	(1,436.70)	(1,401.02)
ดอกเบี้ยจ่ายบันทึกเป็นต้นทุนทรัพย์สิน	-	-	7.38
เงินจ่ายล่วงหน้าค่าสินทรัพย์ลดลง	-	-	-
หนี้สินตามสัญญาเช่าการเงินเพิ่มขึ้น	-	-	3.38
เจ้าหน้าที่ทรัพย์สินเพิ่มขึ้น(ลดลง)	116.17	(47.87)	31.85
เงินสดจ่ายในการซื้อที่ดิน อาคารและอุปกรณ์	(947.90)	(1,484.57)	(1,358.41)
2. รายการกระหนยอดเงินสดรับจากการจำหน่ายอุปกรณ์			
จำหน่ายอุปกรณ์ในระหว่างปี	0.17	0.63	0.94
ลูกหนี้จากการจำหน่ายอุปกรณ์(เพิ่มขึ้น)ลดลง	-	-	-
เงินสดรับจากการจำหน่ายอุปกรณ์	0.17	0.63	0.94
3. รายการกระหนยอดเงินปันผลรับ			
เงินปันผลรับในระหว่างปี	353.43	334.75	289.72
เงินปันผลค้างรับ (เพิ่มขึ้น) ลดลง	71.41	(68.65)	0.00
เงินปันผลรับ	424.84	266.10	289.72
4. รายการกระหนยอดเงินสดจ่ายปันผล			
เงินปันผลจ่ายในระหว่างปี	(624.34)	(684.25)	(617.48)
เงินปันผลค้างจ่ายเพิ่มขึ้น	(41.50)	45.17	2.66
เงินสดจ่ายปันผล	(665.84)	(639.08)	(614.82)



การวิเคราะห์และคำอธิบายของฝ่ายจัดการ

1. ภาพรวมของการดำเนินงานธุรกิจ

บริษัทมีรายได้จากการรักษาพยาบาลรวมเพิ่มขึ้นอย่างต่อเนื่อง โดย ปี 2562 บริษัทมีรายได้จากการรักษาพยาบาลรวมเท่ากับ 6,450.68 ล้านบาท และในปี 2563 เท่ากับ 5,909.50 ล้านบาท เนื่องจากสถานการณ์แพร่ระบาดของไวรัส COVID - 19 ในปี 2564 มีรายได้จากการรักษาพยาบาลรวม เท่ากับ 7,310.08 ล้านบาท เพิ่มขึ้นจากปี 2563 จำนวน 1,400.57 ล้านบาท คิดเป็นร้อยละ 23.70

ปี 2564 บริษัทมีกำไรสุทธิรวมจำนวน 1,805.05 ล้านบาท เพิ่มขึ้นร้อยละ 287.79 จากกำไรสุทธิรวม 465.47 ล้านบาท ในปี 2563 โดยกำไรสุทธิรวมที่เพิ่มขึ้นจำนวน 1,339.58 ล้านบาท เป็นกำไรสุทธิ เฉพาะของบริษัทที่เพิ่มขึ้นจำนวน 331.61 ล้านบาท เป็นกำไรสุทธิของบริษัทย่อย บริษัท เชียงใหม่รามธุรกิจการแพทย์ จำกัด (มหาชน) ที่เพิ่มขึ้น 93.98 ล้านบาท บริษัท ปรีณส์ตัน พาร์ค สวีท จำกัด ที่เพิ่มขึ้น 94.54 ล้านบาท บริษัท บิวตี้ ดีไซน์ เซ็นเตอร์ จำกัด ที่เพิ่มขึ้น 7.95 ล้านบาท บริษัท วี พร็อพเพอร์ตี้ จำกัด ที่เพิ่มขึ้น 0.89 ล้านบาท และเป็นส่วนแบ่งกำไรในบริษัทร่วมจำนวน 721.69 ล้านบาทเพิ่มขึ้นจากปีก่อนจำนวน 784.04 ล้านบาท เนื่องจากในปี 2563 มีส่วนแบ่งขาดทุนจากบริษัท โรงพยาบาลวิภาวดี จำกัด ที่เป็นบริษัทร่วม จำนวน 20.02 ล้านบาทและมีส่วนแบ่งขาดทุนจาก บริษัท ทิพยบดินทร์ จำกัด ที่เป็นบริษัทร่วมอีกจำนวน 49.60 ล้านบาท แต่ในปีนี้มีส่วนแบ่งกำไรจากบริษัท โรงพยาบาลวิภาวดี จำกัด จำนวน 672.75 ล้านบาท จากบริษัท โรงพยาบาลบางโพ จำกัดจำนวน 40.70 ล้านบาท จากกลุ่มบริษัท เชียงใหม่รามธุรกิจการแพทย์ จำกัด (มหาชน) จำนวน 11.95 ล้านบาท และมีส่วนแบ่งขาดทุนจาก บริษัท ทิพยบดินทร์ จำกัด อีกจำนวน 3.72 ล้านบาท

บริษัทมีรายได้จากการรักษาพยาบาลเฉพาะบริษัท 2,966.20 ล้านบาทเพิ่มขึ้นร้อยละ 39.27 จากรายได้ในการรักษาพยาบาลเฉพาะบริษัท 2,129.85 ล้านบาทในปี 2563 เนื่องจากจำนวนผู้ใช้บริการผู้ป่วยนอกเพิ่มขึ้นร้อยละ 2.48 และผู้ป่วยในเพิ่มขึ้นร้อยละ 8.59 เนื่องจากบริษัทให้การรักษาพยาบาลแก่ผู้ป่วยจากการแพร่ระบาดของไวรัส COVID - 19 ทำให้ผู้มาใช้บริการเพิ่มขึ้นมากกว่าปีก่อน บริษัทมีกำไรสุทธิเฉพาะบริษัทจำนวน 901.78 ล้านบาทเพิ่มขึ้นร้อยละ 58.16 จากกำไรสุทธิ 570.18 ล้านบาทในปี 2563 เนื่องจากต้นทุนในการรักษาพยาบาลและค่าใช้จ่ายในการขายและบริหารเมื่อเทียบกับรายได้จากรักษาพยาบาลลดลงร้อยละ 5.95 และ 3.93 ตามลำดับ มีกำไรจากการขายเงินลงทุนในตราสารทุนจำนวน 20.98 ล้านบาท ทำให้กำไรก่อนหักดอกเบี้ย ภาษีและค่าเสื่อมราคา (EBITDA) เพิ่มขึ้นจากร้อยละ 23.03 ในปีก่อนเป็นร้อยละ 31.33 ในปีนี้ ปี 2563 บริษัทได้รับเงินปันผลจำนวน 461.89 ล้านบาทลดลงจากปีก่อนที่ได้รับ 463.76 ล้านบาท

ปี 2564 บริษัทมีเงินลงทุนในตราสารทุนเพิ่มขึ้นใน บริษัท โรงพยาบาลรามคำแหง จำกัด (มหาชน) จำนวน 307.33 ล้านบาท, บริษัท โรงพยาบาลไทยนครินทร์ จำกัด (มหาชน) จำนวน 152.72 ล้านบาท, บริษัท ศิครินทร์ จำกัด (มหาชน) จำนวน 25.51 ล้านบาท, บริษัท คันทรี กรุ๊ป โฮลดิ้งส์ จำกัด (มหาชน) จำนวน 38.56 ล้านบาท, บริษัท ไตนาสต์เซรามิค จำกัด (มหาชน) จำนวน 88.90 ล้านบาท, บริษัท ริชี เฟลซ 2002 จำกัด (มหาชน) จำนวน 23.60 ล้านบาท, บริษัท ศรีตรังแอโกรอินดัสทรี จำกัด (มหาชน) จำนวน 86.29 ล้านบาท, บริษัท ศรีตรังโกลฟส์ (ประเทศไทย) จำกัด (มหาชน) จำกัด จำนวน 176.26 ล้านบาทและบริษัท บางกอกเชน ฮอสปิทอล จำกัด (มหาชน) จำนวน 133.05 ล้านบาท

2. ผลการดำเนินงานที่ผ่านมา

2.1 รายได้จากการขาย

ปี 2564 รายได้จากการรักษาพยาบาลรวม จำนวน 7,310.08 ล้านบาท เพิ่มขึ้นร้อยละ 23.70 จากปีก่อน เนื่องจากรวมรายได้จากการรักษาพยาบาลของบริษัทย่อยจำนวน 4,192.65 ล้านบาท เพิ่มขึ้นจากปีก่อนร้อยละ 14.30 รายได้จากการรักษาพยาบาลรวมคิดเป็นร้อยละ 92.84 ของรายได้รวม ส่วนรายได้จากการรักษาพยาบาลเฉพาะบริษัทจำนวน 2,966.20 ล้านบาทเพิ่มขึ้นร้อยละ 39.27จากปีก่อนคิดเป็นร้อยละ 82.96 ของรายได้รวมเฉพาะบริษัท โดยแบ่งเป็นรายได้จากผู้ป่วยนอกร้อยละ 40.43 รายได้จากผู้ป่วยในร้อยละ 42.53 รายได้ค่าเช่าและค่าบริการร้อยละ 1.89 เงินปันผลรับร้อยละ 12.92 และรายได้อื่น ร้อยละ 2.23 เนื่องจากจำนวนผู้มาใช้บริการทั้งผู้ป่วยนอกและผู้ป่วยในที่เพิ่มขึ้นจากการรักษาพยาบาลผู้ป่วยที่ติดเชื้อไวรัส COVID-19 ทำให้รายได้ค่ารักษาพยาบาลเฉลี่ยต่อรายของผู้ป่วยนอกเพิ่มขึ้นร้อยละ 14.03 จากปีก่อน จากจำนวนเงิน 2,559 บาท เป็น 2,918 บาท และรายได้ค่ารักษาพยาบาลเฉลี่ยต่อรายของผู้ป่วยในเพิ่มขึ้นร้อยละ 56.83 จากจำนวนเงิน 49,412 บาท เป็น 77,493 บาท เนื่องจากปีนี้เป็นผู้ป่วยติดเชื้อไวรัส COVID - 19 ส่วนใหญ่จะมีภาวะโรคแทรกซ้อน ต้องใช้อุปกรณ์เครื่องช่วยหายใจ และบางรายต้องเข้ารักษาในห้องผู้ป่วยหนัก ซึ่งใช้เวลาในการรักษานาน ทำให้จำนวนวันนอนของผู้ป่วยในเพิ่มขึ้นจาก 2.45 วันเป็น 4.25 วัน

รายได้จากค่าเช่าและค่าบริการของงบการเงินรวม มีจำนวน 86.12 ล้านบาท ลดลงจากปีก่อนจำนวน 28.82 ล้านบาทคิดเป็นร้อยละ 25.08 จากการรับรู้รายได้ค่าเช่าและค่าบริการของงบเฉพาะกิจการลดลงเล็กน้อย จำนวน 0.07 ล้านบาท ส่วนรายได้ค่าเช่าและค่าบริการของบริษัท ปรีนส์ตัน พาร์ค สวีท จำกัด ซึ่งเป็นบริษัทย่อยที่เพิ่มขึ้นจำนวน 38.05 ล้านบาท คิดเป็นร้อยละ 65.90

ในส่วนธุรกิจโรงแรมของบริษัท ปรีนส์ตัน พาร์ค สวีท จำกัด รายได้จากการขายและบริการที่เพิ่มขึ้นจากจำนวน 57.74 ล้านบาทในปี 2563 เป็น 95.80 ล้านบาทในปี 2564 เนื่องจากทางโรงแรมมีการปรับปรุงห้องพักและสถานที่จากสถานกักตัวทางเลือก (Alternative State Quarantine) ให้เปลี่ยนมาเป็น Hospitel โดยรองรับผู้ป่วยไวรัส COVID - 19 ที่ส่งต่อมาจากโรงพยาบาล ทำให้อัตราการเข้าพักเพิ่มขึ้นจากร้อยละ 18.21 ในปี 2563 เป็นร้อยละ 39.81 ในปี 2564 นี้

ในส่วนธุรกิจเสริมความงามของบริษัท บิวตี้ ดีไซน์ เซ็นเตอร์ จำกัด มีรายได้จากการรักษาและบริการเพิ่มขึ้นร้อยละ 31.05 จากจำนวน 115.21 ล้านบาทในปี 2563 เป็น 151.09 ล้านบาทในปี 2564 จากการเพิ่มนวัตกรรมใหม่ๆ ให้บริการเสริมความงาม

สำหรับบริษัท วี พีริชชั่น จำกัด ที่ประกอบธุรกิจศูนย์ชะลอวัย ที่เปิดบริการเมื่อ 16 พฤษภาคม 2564 มีรายได้จากการรักษาพยาบาลจำนวน 8.53 ล้านบาท

รายได้ของบริษัทฯ และบริษัทย่อย แยกตามประเภทรายได้

(หน่วย : ล้านบาท)

รายได้	2564	%	2563	%	2562	%
รายได้จากการรักษาพยาบาล	7,310.08	92.84%	5,909.50	92.95%	6,450.68	93.86%
รายได้ค่าเช่าและค่าบริการ	86.12	1.09%	114.95	1.81%	95.21	1.39%
เงินปันผลรับ	342.43	4.35%	192.09	3.02%	210.43	3.06%
ดอกเบียร์รับ	10.43	0.13%	10.59	0.17%	11.58	0.17%
รายได้อื่น	135.21	1.59%	130.71	2.05%	104.76	1.52%
รวมรายได้	7,873.84	100.00%	6,357.84	100.00%	6,872.66	100.00%



รายได้ในงบการเงินเฉพาะกิจการของบริษัทฯ แยกตามประเภทรายได้

(หน่วย : ล้านบาท)

รายได้	2564	%	2563	%	2562	%
รายได้จากผู้ป่วยนอก	1,445.69	40.43%	1,237.01	45.11%	1,341.45	46.14%
รายได้จากผู้ป่วยใน	1,520.51	42.53%	892.84	32.56%	1,095.10	37.67%
รายได้ค่าเช่าและค่าบริการ	67.75	1.89%	67.82	2.48%	34.30	1.18%
เงินปันผลรับ	461.89	12.92%	463.76	16.91%	369.33	12.71%
ดอกเบี้ยรับ	8.48	0.24%	6.66	0.24%	5.89	0.20%
รายได้อื่น	71.13	1.99%	73.94	2.70%	61.11	2.10%
รวมรายได้	3,575.45	100.00%	2,742.03	100.00%	2,907.18	100.00%

ประเภทผู้ป่วย	จำนวนผู้ป่วย (คน)			รายได้ต่อผู้ป่วย (บาท/คน)		
	2564	2563	2562	2564	2563	2562
ผู้ป่วยนอก	495,324	483,335	565,969	2,918	2,559	2,370
ผู้ป่วยใน	19,621	18,069	26,258	77,463	49,412	41,705

2.2 เงินปันผลรับ

เงินปันผลรับเพิ่มขึ้นจาก 192.09 ล้านบาทในปี 2563 เป็น 342.43 ล้านบาท ในปี 2564 คิดเป็นร้อยละ 78.27 จากเงินปันผลรับของบริษัทที่เพิ่มขึ้นจำนวน 148.88 ล้านบาทคิดเป็นร้อยละ 117.03 และของบริษัท เชียงใหม่รามธุรกิจ การแพทย์ จำกัด (มหาชน) ที่เพิ่มขึ้นจำนวน 1.46 ล้านบาท คิดเป็นร้อยละ 2.25

2.3 รายได้อื่น

รายได้อื่นรวมลดลง 9.81 ล้านบาท จาก 121.71 ล้านบาทในปี 2563 เป็น 111.90 ล้านบาท ในปี 2564 คิดเป็นร้อยละ 8.06 เป็นรายได้อื่นของบริษัท เชียงใหม่รามธุรกิจการแพทย์ จำกัด (มหาชน) ซึ่งเป็นบริษัทย่อยที่เพิ่มขึ้น 4.12 ล้านบาท แต่รายได้อื่นเฉพาะบริษัทลดลงจำนวน 4.72 ล้านบาท และ บริษัท ปริ๊นส์ตัน พาร์ค สวีท จำกัดลดลงจำนวน 9.20 ล้านบาท

2.4 ต้นทุนและค่าใช้จ่ายในการขายและบริหาร

ต้นทุนในการรักษาพยาบาลรวม ปี 2564 คิดเป็นร้อยละ 70.35 เมื่อเทียบกับรายได้จากการรักษาพยาบาลรวม โดยลดลงจากปี 2563 ที่คิดเป็นร้อยละ 74.56 ส่วนค่าใช้จ่ายในการขายและการบริหารรวมเมื่อเทียบกับรายได้จากการรักษาพยาบาลรวมคิดเป็นร้อยละ 12.95 ลดลงจากปีก่อนที่คิดเป็นร้อยละ 15.65 เนื่องจากสัดส่วนต้นทุนในการรักษาพยาบาลต่อรายได้จากการรักษาพยาบาลของบริษัท เชียงใหม่รามธุรกิจการแพทย์ จำกัด(มหาชน) ที่ลดลงจากร้อยละ 78.01 ในปีก่อนเป็นร้อยละ 77.64 ในปีนี้ และสัดส่วนค่าใช้จ่ายในการขายและบริหารลดลงจาก 14.65 ในปีก่อนเป็นร้อยละ 12.61 ในปีนี้ ในส่วนของงบเฉพาะกิจการ ต้นทุนในการรักษาพยาบาลเทียบกับรายได้จากการรักษาพยาบาลเฉพาะกิจการลดลงจากร้อยละ 68.52 เป็นร้อยละ 62.56 ในปีนี้ และค่าใช้จ่ายในการขายและบริหารเฉพาะกิจการ เมื่อเทียบกับรายได้จากการรักษาพยาบาลเฉพาะกิจการลดลงจากร้อยละ 17.38 เป็นร้อยละ 13.45 ในปีนี้

ส่วนต้นทุนในการขายและบริการเมื่อเทียบกับรายได้ในการรักษาและบริการของบริษัท บิวตี้ ดีไซน์ เซ็นเตอร์ จำกัด ในปีนี้เทียบกับปีก่อนลดลงจากอัตราร้อยละ 63.88 เป็น ร้อยละ 60.33

ส่วนต้นทุนค่าเช่าและค่าบริการ คิดเป็นร้อยละ 88.30 เมื่อเทียบกับรายได้ค่าเช่าและค่าบริการ โดยเพิ่มขึ้นจากปี 2563 ซึ่งคิดเป็นอัตราร้อยละ 69.46โดยเป็นต้นทุนค่าเช่าและค่าบริการของบริษัท ปริ๊นส์ตัน พาร์ค สวีท จำกัด ซึ่งเป็นบริษัทย่อยที่ลดลงจากร้อยละ 97.37 ในปี 2563 เป็นร้อยละ 49.73 ในปีนี้ ส่วนต้นทุนค่าเช่าและค่าบริการในส่วนของงบเฉพาะกิจการลดลงจากร้อยละ 53.29 ในปีก่อนเป็นร้อยละ 50.82 ในปีนี้ จากการลดลงของค่าใช้จ่ายในส่วนของคุณยอาหารและศูนย์การค้าที่ อาคารใหม่ วิพลาซ่า

3. สถานะการเงิน

3.1 สินทรัพย์

ณ สิ้นปี 2564 บริษัทมีสินทรัพย์รวม 28,426.67 ล้านบาท ซึ่งเพิ่มขึ้นจำนวน 7,251.65 ล้านบาทจากปี 2563 ซึ่งมีจำนวน 21,175.02 ล้านบาท เนื่องจากรวมทรัพย์สินของ บริษัท เชียงใหม่รามธุรกิจการแพทย์ จำกัด (มหาชน) จำนวน 12,832.48 ล้านบาทของบริษัท ปรีณีสตัน พาร์ค สวีท จำกัด จำนวน 306.15 ล้านบาทของบริษัท บิวตี้ ดีไซน์ เซ็นเตอร์ จำกัด จำนวน 103.40 ล้านบาทและบริษัท วี พร็อพซัน จำกัด จำนวน 16.54 ล้านบาท

สินทรัพย์หมุนเวียนจำนวน 2,965.73 ล้านบาท เพิ่มขึ้นจำนวน 1,287.48 ล้านบาท จากเงินสดคงเหลือที่เพิ่มขึ้น 173.49 ล้านบาท และเงินให้กู้ยืมระยะสั้นที่เพิ่มขึ้น จำนวน 21.63 ล้านบาท สินทรัพย์ไม่หมุนเวียนจำนวน 25,460.94 ล้านบาท เพิ่มขึ้นจำนวน 5,964.17 ล้านบาท จากเงินลงทุนในหลักทรัพย์เพื่อขายเพิ่มขึ้นจำนวน 4,547.72 ล้านบาท เงินลงทุนในบริษัทร่วมเพิ่มขึ้น จำนวน 846.52 ล้านบาท และการซื้อที่ดิน อาคารและอุปกรณ์เพิ่มขึ้นมูลค่า 588.54 ล้านบาท

3.2 โครงสร้างเงินทุน

ณ สิ้นปี 2564 บริษัทมีหนี้สินรวม จำนวน 13,170.09 ล้านบาท เพิ่มขึ้นจำนวน 2,729.09 ล้านบาท จากปี 2563 ซึ่งมีจำนวน 10,441.00 ล้านบาท เนื่องจากรวมหนี้สินของ บริษัท เชียงใหม่รามธุรกิจการแพทย์ จำกัด (มหาชน) จำนวน 6,375.48 ล้านบาท ของบริษัท ปรีณีสตัน พาร์ค สวีท จำกัด จำนวน 266.32 ล้านบาท บริษัท บิวตี้ ดีไซน์ เซ็นเตอร์ จำกัด จำนวน 21.24 ล้านบาท บริษัท วี พร็อพซัน จำกัดจำนวน 10.93 ล้านบาทและเป็นของบริษัทอีกจำนวน 6,502.02 ล้านบาท ซึ่งเพิ่มขึ้นจากปีก่อนจำนวน 1,753.27 ล้านบาท อัตราส่วนหนี้สินต่อส่วนของผู้ถือหุ้นในปี 2564 เท่ากับ 1.08 ซึ่งต่ำกว่าปีก่อนที่เท่ากับ 1.28 ซึ่งเป็นอัตราส่วนที่สูงกว่าค่าเฉลี่ยของโรงพยาบาลเอกชนในตลาดหลักทรัพย์ที่มีอัตรา 0.65 เท่า แต่ในส่วนของเฉพาะกิจการมีอัตราเท่ากับ 0.76 ซึ่งก็ถือว่าไม่สูงมากนักเพราะยังไม่เกินหนึ่งเท่า สำหรับอัตราของระยะเวลาชำระหนี้จากลูกหนี้ในปีนี้อยู่ที่เท่ากับ 40 วัน สูงกว่าปีก่อนซึ่งเท่ากับ 38 วันซึ่ง ใกล้เคียงกับค่าเฉลี่ยของโรงพยาบาลเอกชนในตลาดหลักทรัพย์ ที่มีระยะเวลา 39 วัน เนื่องจากลูกหนี้การค้าของบริษัท เชียงใหม่รามธุรกิจการแพทย์ จำกัด (มหาชน) เพิ่มขึ้นจำนวน 206.10 ล้านบาท และของบริษัทที่เพิ่มขึ้นจำนวน 131.62 ล้านบาท เพราะมีส่วนหนึ่งเป็นลูกหนี้จากภาครัฐที่มีระยะเวลาชำระหนี้ประมาณ 60-90 วัน ในส่วนของงบเฉพาะกิจการมีระยะเวลารับชำระหนี้เพียง 25 วันเพิ่มจากปีก่อนที่ 23 วัน

ในส่วนของผู้ถือหุ้นของบริษัท ณ 31 ธันวาคม 2564 มีจำนวน 15,256.58 ล้านบาท เท่ากับร้อยละ 53.67 ของยอดรวมหนี้สินและส่วนของผู้ถือหุ้น เพิ่มขึ้นร้อยละ 42.13 เมื่อเทียบกับปีก่อนที่มีส่วนของผู้ถือหุ้นเท่ากับ 10,734.02 ล้านบาท กำไรสะสมยังไม่ได้จัดสรรจำนวน 3,729.08 ล้านบาทและจากกำไรที่ยังไม่เกิดจากการวัดค่าเงินลงทุนอีกจำนวน 4,230.06 ล้านบาท

3.3 สภาพคล่อง

ณ สิ้นปี 2564 บริษัทมีอัตราส่วนสภาพคล่องเท่ากับ 0.40 เท่า สูงกว่าอัตรา 0.32 เท่าในปีก่อน เนื่องจากมีการปรับใช้วงเงินกู้ระยะยาวมากขึ้น

ในส่วนของการระดมเงินสดจากการดำเนินงานสิ้นปี 2564 มี จำนวน 1,624.56 ล้านบาท เพิ่มขึ้นจำนวน 529.82 ล้านบาทจากปีก่อนที่มีจำนวน 1,094.74 ล้านบาท เนื่องจากเป็นการเพิ่มขึ้นของการระดมเงินสดของบริษัท จำนวน 504.16 ล้านบาท เนื่องจากกำไรจากการดำเนินงานที่เพิ่มขึ้น และเงินรับล่วงหน้าค่าวัดชิ้นอีกจำนวน 324.14 ล้านบาท

กระแสเงินสดจากกิจกรรมการลงทุน ในปี 2564 เป็นจำนวน 1,881.45 ล้านบาท เพิ่มขึ้นจากปีก่อนที่มียอดเงินสดใช้ไปจำนวน 1,669.28 ล้านบาท เนื่องจากบริษัทมีเงินลงทุนตราสารทุนเพิ่มขึ้นรวม 868.68 ล้านบาท ส่วนบริษัทย่อย บริษัท เชียงใหม่รามธุรกิจการแพทย์ จำกัด (มหาชน) มีเงินลงทุนในที่ดินและปรับปรุงอาคารและเครื่องมือแพทย์ ลดลงจำนวน 521.19 ล้านบาท

กระแสเงินสดที่ได้มาจากกิจกรรมจัดหาเงิน มีเงินสดที่ได้มาจากกิจกรรมจัดหาเงินจำนวน 430.39 ล้านบาท เทียบกับปีก่อนที่มีเงินสดได้มาจากกิจกรรมจัดหาเงินจำนวน 309.98 ล้านบาท เพิ่มขึ้นจำนวน 120.41 ล้านบาท เนื่องจากบริษัทมีเงินกู้ระยะสั้นเพิ่มขึ้น จำนวน 808 ล้านบาท และมีเงินกู้ระยะยาวลดลงจำนวน 273.47 ล้านบาท มีการจ่ายเงินปันผลลดลง 53.81 ล้านบาท ส่วนบริษัทย่อย บริษัท เชียงใหม่รามธุรกิจการแพทย์ จำกัด (มหาชน) มียอดลดลงจำนวน 126.49 ล้านบาทจากการจ่ายเงินกู้ระยะยาว เงินปันผลและดอกเบี้ยเพิ่มขึ้น

โดยสรุป กระแสเงินสดของบริษัท สิ้นสุด ณ วันที่ 31 ธันวาคม 2564 มีเงินสดและรายการเทียบเท่าเงินสดจำนวน 511.79 ล้านบาท มากกว่าของปีก่อนที่มี 338.29 ล้านบาท จำนวน 173.49 ล้านบาท

ข้อมูลส่วนบุคคลของกรรมการบริษัทและผู้บริหาร

1. นายนิคม ไวยรัชพานิช

ตำแหน่ง :	ประธานกรรมการบริษัท / กรรมการตรวจสอบ / กรรมการอิสระ	
วันที่ได้รับแต่งตั้ง :	26 กุมภาพันธ์ 2561	
อายุ (ปี) :	75	
คุณวุฒิทางการศึกษา :	<ul style="list-style-type: none"> • วิทยาศาสตร์บัณฑิต (สุขาภิบาล) มหาวิทยาลัยมหิดล • วิทยาศาสตร์บัณฑิต (คอมพิวเตอร์ศาสตร์) จุฬาลงกรณ์มหาวิทยาลัย • Master of Public Administration, San Jose State University, U.S.A • Doctor of Philosophy in Community Development and Administration, Honoris Causa, American Coastline University, U.S. 	
ประสบการณ์ :	2535 — 2536	• หัวหน้าสำนักงานเลขาธิการ
	2536 - 2538	• ผู้อำนวยการเขตคลองสาน
	2538 -2540	• ผู้อำนวยการเขตสาทร
	2540 - 2543	• รองผู้อำนวยการสำนักสวัสดิการสังคม
	2543 - 2545	• ผู้อำนวยการสำนักผังเมือง
	2545 - 2546	• ผู้อำนวยการสำนักสวัสดิการสังคม
	2546 - 2547	• ผู้อำนวยการสำนักนโยบายและแผน
	2547 - 2548	• ผู้อำนวยการสำนักยุทธศาสตร์และประเมินผล
	2548 - 2549	• ผู้อำนวยการสำนักการคลัง
	2549 - 2550	• ผู้อำนวยการสำนักสิ่งแวดล้อม
	2550 - 2551	• รองปลัดกรุงเทพมหานคร
	2561 — ปัจจุบัน	• ประธานกรรมการ / กรรมการตรวจสอบ /กรรมการอิสระ บริษัท โรงพยาบาลวิภาวดี จำกัด (มหาชน)
การดำรงตำแหน่งในบริษัทจดทะเบียนอื่น :	-	
การดำรงตำแหน่งในบริษัทอื่น :	-	
การอบรมของสมาคมส่งเสริมกรรมการบริษัทไทย :	• อบรมหลักสูตร "Director Certification Program (DCP)" รุ่นที่ 263/2018	
การอบรมอื่นๆ :	<ul style="list-style-type: none"> • ประกาศนียบัตรอบรมหลักสูตรการจัดการภาครัฐในแนวใหม่ (NIDA) • Certificate in "III Seminario De Residuos-Recicle Cemper" Sao Paulo, Brazil • Certificate in International Seminar on Land Readjustment and Urban Development Denpasar Bali, Indonesia • Certificate in U.S Government Budgeting Practices University of California, USA • Certificate "Healthy Cities Short Course" Flinders University of South Australia 	
สัดส่วนการถือหุ้น ณ วันที่ 25 กุมภาพันธ์ 2564 (%) :	0.014	
ความสัมพันธ์ทางครอบครัวระหว่างผู้บริหาร :	ไม่มี	
จำนวนครั้งที่เข้าประชุมคณะกรรมการบริษัท :	5/5	
มีคุณสมบัติกรรมการตามกฎหมาย และไม่มีลักษณะต้องห้ามตามประกาศของคณะกรรมการกำกับตลาดทุน :	ใช่	
ประวัติการกระทำผิดกฎหมายในระยะ 10 ปี ย้อนหลัง :	ไม่มี	

2. นายชัยสิทธิ์ วิริยะเมตตากุล

ตำแหน่ง :	ประธานกรรมการบริหาร
วันที่ได้รับแต่งตั้ง :	20 พฤษภาคม 2541
อายุ (ปี) :	72
คุณวุฒิทางการศึกษา :	• ปริญญาตรี วิศวกรรมศาสตร์ จุฬาลงกรณ์ มหาวิทยาลัย
ประสบการณ์ :	<ul style="list-style-type: none"> 2541 – ปัจจุบัน • กรรมการ / ประธานกรรมการบริหาร บริษัท โรงพยาบาลวิภาวดี จำกัด (มหาชน) 2546 - ปัจจุบัน • กรรมการ / กรรมการบริหาร บริษัท โรงพยาบาลวิภาวดี จำกัด 2547 - ปัจจุบัน • รองประธาน / กรรมการบริหาร บริษัท โรงพยาบาลเจ้าพระยา จำกัด (มหาชน) 2547 - ปัจจุบัน • กรรมการบริษัท บริษัท โรงพยาบาลเสรีรักษ์ จำกัด 2550 - ปัจจุบัน • กรรมการบริษัท บริษัท โรงพยาบาลอัญญาเวช จำกัด 2552 - ปัจจุบัน • กรรมการบริษัท บริษัท โรงพยาบาลวิภาวดี (อมตะนคร) จำกัด 2553 - ปัจจุบัน • กรรมการบริษัท / บริหาร บริษัท สัมพันธ์ จำกัด 2554 - ปัจจุบัน • กรรมการบริษัท บริษัท โรงพยาบาลวิภาวดี-ปากเกร็ด จำกัด 2554 - ปัจจุบัน • กรรมการบริษัท บริษัท คีรินทร์ จำกัด (มหาชน) 2555 - ปัจจุบัน • กรรมการบริษัท บริษัท ไดนาสตีเซรามิค จำกัด 2557 - ปัจจุบัน • กรรมการบริษัท บริษัท เลกาซี กอล์ฟ (ประเทศไทย) จำกัด 2557 – ปัจจุบัน • กรรมการบริษัท บริษัท สิ้นแพทย์ จำกัด 2557 – ปัจจุบัน • กรรมการบริษัท บริษัท สิ้นแพทย์ ธนบุรี จำกัด • กรรมการบริษัท บริษัท เชียงใหม่รามธุรกิจการแพทย์ จำกัด (มหาชน) • กรรมการบริษัท บริษัท ปรีนส์ตัน พาร์ค สวีท จำกัด 2562 – ปัจจุบัน • ประธานกรรมการ บริษัท กรีน ริชอร์สเชส จำกัด (มหาชน)
การดำรงตำแหน่งในบริษัทจดทะเบียนอื่น :	<ul style="list-style-type: none"> • กรรมการบริษัท บริษัท คีรินทร์ จำกัด (มหาชน) • กรรมการบริษัท บริษัท ไดนาสตีเซรามิค จำกัด • กรรมการบริษัท บริษัท เชียงใหม่รามธุรกิจการแพทย์ จำกัด (มหาชน) • ประธานกรรมการ บริษัท กรีน ริชอร์สเชส จำกัด (มหาชน)
การดำรงตำแหน่งในบริษัทอื่น :	<ul style="list-style-type: none"> • กรรมการ / กรรมการบริหาร บริษัท โรงพยาบาลวิภาวดี จำกัด • รองประธาน / กรรมการบริหาร บริษัท โรงพยาบาลเจ้าพระยา จำกัด (มหาชน) • กรรมการบริษัท บริษัท โรงพยาบาลเสรีรักษ์ จำกัด • กรรมการบริษัท บริษัท โรงพยาบาลอัญญาเวช จำกัด • กรรมการบริษัท บริษัท โรงพยาบาลวิภาวดี (อมตะนคร) จำกัด • กรรมการบริษัท / บริหาร บริษัท สัมพันธ์ จำกัด • กรรมการบริษัท บริษัท โรงพยาบาลวิภาวดี-ปากเกร็ด จำกัด • กรรมการบริษัท บริษัท เลกาซี กอล์ฟ (ประเทศไทย) จำกัด • กรรมการบริษัท บริษัท สิ้นแพทย์ จำกัด • กรรมการบริษัท บริษัท สิ้นแพทย์ ธนบุรี จำกัด • กรรมการบริษัท บริษัท ปรีนส์ตัน พาร์ค สวีท จำกัด
การอบรมของสมาคมส่งเสริมกรรมการบริษัทไทย :	• อบรมหลักสูตร "Director Accreditation Program" รุ่นที่ 20/2004
การอบรมอื่นๆ :	<ul style="list-style-type: none"> • อบรมหลักสูตรผู้บริหารระดับสูง สถาบันวิทยาการตลาดทุน (หลักสูตร วตท.) รุ่นที่ 15 • อบรมหลักสูตร "บทบาทกรรมการต่อการบริหารความเสี่ยงขององค์กร" • อบรมหลักสูตร "Increasing Your Corporate Value Through Effective Communication" • วิทยาลัยป้องกันราชอาณาจักร ภาครัฐร่วมเอกชน (วปรอ. 4414)
สัดส่วนการถือหุ้น ณ วันที่ 25 กุมภาพันธ์ 2564 (%) :	14.90
ความสัมพันธ์ทางครอบครัวระหว่างผู้บริหาร :	มี
จำนวนครั้งที่เข้าประชุมคณะกรรมการบริษัท :	5/5
มีคุณสมบัติกรรมการตามกฎหมาย และไม่มีลักษณะต้องห้ามตามประกาศของคณะกรรมการกำกับตลาดทุน :	ใช่
ประวัติการกระทำผิดกฎหมายในระยะ 10 ปี ย้อนหลัง :	ไม่มี



3. นายศิโรตม์ สวัสดิ์พาณิชย์

ตำแหน่ง :	ประธานกรรมการตรวจสอบ / กรรมการอิสระ
วันที่ได้รับแต่งตั้ง :	29 เมษายน 2563
อายุ (ปี) :	73
คุณวุฒิทางการศึกษา :	<ul style="list-style-type: none"> พาณิชยศาสตร์บัณฑิต (เกียรตินิยม) จุฬาลงกรณ์มหาวิทยาลัย ปริญญาโทบริหารธุรกิจ มหาวิทยาลัยมิสซูรี สหรัฐอเมริกา
ประสบการณ์ :	<ul style="list-style-type: none"> 2539 – 2540 • ผู้อำนวยการสำนัก สำนักแผนภาษี กรมสรรพากร 2540 – 2540 • ผู้อำนวยการสำนัก ศุลกากรนำเข้าท่าเรือกรุงเทพ กรมศุลกากร 2540 – 2541 • สรรพากรภาค สำนักงานสรรพากรภาค 10 2541 – 2543 • ผู้อำนวยการสำนัก สำนักเทคโนโลยีสารสนเทศ กรมสรรพากร 2543 – 2544 • รองอธิบดี กรมสรรพากร 2544 – 2546 • ที่ปรึกษาด้านประสิทธิภาพ กรมสรรพากร 2546 – 2547 • ผู้อำนวยการ สำนักงานเศรษฐกิจการคลัง 2547 -2552 • อธิบดี กรมสรรพากร 2563 – ปัจจุบัน • ประธานกรรมการตรวจสอบ / กรรมการอิสระ บริษัท โรงพยาบาลวิภาวดี จำกัด (มหาชน)
การดำรงตำแหน่งในบริษัทจดทะเบียนอื่น :	-
การดำรงตำแหน่งในบริษัทอื่น :	<ul style="list-style-type: none"> กรรมการและผู้จัดการมูลนิธิ ศ.ดร.ก้อ สวัสดิ์พาณิชย์เพื่อส่งเสริมการอ่าน กรรมการและผู้ช่วยเหรัญญิก มูลนิธิจุมภฏ-พันธุ์ทิพย์ ประธานกรรมการตรวจสอบ/กรรมการอิสระ บริษัท SNC FORMER จำกัด (มหาชน) ประธานกรรมการตรวจสอบ/กรรมการอิสระ บริษัท ฝาจีบ จำกัด (มหาชน) กรรมการผู้ทรงคุณวุฒิ สภามหาวิทยาลัย วัลย์ลักษณ์ กรรมการมูลนิธิสถาบันวิจัยนโยบายเศรษฐกิจการคลัง คณะกรรมการประเมินผลการดำเนินงานทุนหมุนเวียน กรมบัญชีกลาง กระทรวงการคลัง กรรมการส่งเสริมกิจการมหาวิทยาลัยวัลย์ลักษณ์
การอบรมของสมาคมส่งเสริมกรรมการบริษัทไทย :	<ul style="list-style-type: none"> ประกาศนียบัตร "Director Certification Program" รุ่นที่ 23
การอบรมอื่น ๆ :	<ul style="list-style-type: none"> ประกาศนียบัตรหลักสูตร วิทยาลัยป้องกันราชอาณาจักร รุ่น 44 (วปรอ.4414) ประกาศนียบัตรด้านพลังงาน มหาวิทยาลัยอัลเบอร์ตา แคนาดา ประกาศนียบัตรด้านการคลังสถาบันกองทุนการเงินระหว่างประเทศสหรัฐอเมริกา (IMF) ประกาศนียบัตรด้านบริหาร ศศินทร์ จุฬาลงกรณ์มหาวิทยาลัย ประกาศนียบัตรนักบริหารระดับสูงสำนักงาน ก.พ. หลักสูตรที่ 1 รุ่นที่ 31 (นบส.31) ICSC Outlets Asia Group, China
สัดส่วนการถือหุ้น ณ วันที่ 25 กุมภาพันธ์ 2564 (%) :	ไม่มี
ความสัมพันธ์ทางครอบครัวระหว่างผู้บริหาร :	ไม่มี
จำนวนครั้งที่เข้าประชุมคณะกรรมการบริษัท :	5/5
มีคุณสมบัติกรรมการตามกฎหมาย และไม่มีลักษณะต้องห้ามตามประกาศของคณะกรรมการกำกับตลาดทุน :	ใช่
ประวัติการกระทำผิดกฎหมายในระยะ 10 ปี ย้อนหลัง :	ไม่มี

4. นายชัยนรินทร์ สายรังษี

ตำแหน่ง :	กรรมการตรวจสอบ / กรรมการอิสระ
วันที่ได้รับแต่งตั้ง :	29 เมษายน 2562
อายุ (ปี) :	52
คุณวุฒิทางการศึกษา :	<ul style="list-style-type: none"> ปริญญาตรี สาขาการเงิน มหาวิทยาลัยอัสสัมชัญ ปริญญาโท สาขาบริหารธุรกิจ จุฬาลงกรณ์มหาวิทยาลัย
ประสบการณ์ :	<ul style="list-style-type: none"> 2536 – ปัจจุบัน • กรรมการผู้จัดการ บริษัท แอดไวเซอร์ จำกัด 2550 - 2558 • ผู้ช่วยกรรมการผู้จัดการ สายงานพาณิชย์ธนกิจ บริษัท บางกอกซีดี แอดไวเซอร์ จำกัด
การดำรงตำแหน่งในบริษัทจดทะเบียนอื่น :	-
การดำรงตำแหน่งในบริษัทอื่น :	<ul style="list-style-type: none"> กรรมการผู้จัดการ บริษัท แอดไวเซอร์ วัน จำกัด
การอบรมของสมาคมส่งเสริมกรรมการบริษัทไทย :	-
การอบรมอื่น ๆ :	-
สัดส่วนการถือหุ้น ณ วันที่ 25 กุมภาพันธ์ 2564 (%) :	ไม่มี
ความสัมพันธ์ทางครอบครัวระหว่างผู้บริหาร :	ไม่มี
จำนวนครั้งที่เข้าประชุมคณะกรรมการบริษัท :	5/5
มีคุณสมบัติกรรมการตามกฎหมาย และไม่มีลักษณะต้องห้ามตามประกาศของคณะกรรมการกำกับตลาดทุน :	ใช่
ประวัติการกระทำผิดกฎหมายในระยะ 10 ปี ย้อนหลัง :	ไม่มี

5. พลเอกบุญเลิศ จันทราภาส

ตำแหน่ง :	กรรมการอิสระ
วันที่ได้รับแต่งตั้ง :	28 เมษายน 2551
อายุ (ปี) :	72
คุณวุฒิทางการศึกษา :	<ul style="list-style-type: none"> แพทยศาสตรบัณฑิต มหาวิทยาลัยมหิดล
ประสบการณ์ :	2551 – ปัจจุบัน <ul style="list-style-type: none"> กรรมการบริษัท บริษัท โรงพยาบาลวิภาวดี จำกัด (มหาชน) เจ้ากรมแพทย์ทหารบก กองบัญชาการทหารสูงสุด 2551
การดำรงตำแหน่งในบริษัทจดทะเบียนอื่น :	-
การดำรงตำแหน่งในบริษัทอื่น :	-
การอบรมของสมาคมส่งเสริมกรรมการบริษัทไทย :	<ul style="list-style-type: none"> อบรมหลักสูตร "Director Certification Program (DCP)" รุ่นที่ 152/2012
การอบรมอื่นๆ :	-
สัดส่วนการถือหุ้น ณ วันที่ 25 กุมภาพันธ์ 2564 (%) :	0.046
ความสัมพันธ์ทางครอบครัวระหว่างผู้บริหาร :	ไม่มี
จำนวนครั้งที่เข้าประชุมคณะกรรมการบริษัท :	5/5
มีคุณสมบัติกรรมการตามกฎหมาย และไม่มีลักษณะต้องห้ามตามประกาศของคณะกรรมการกำกับตลาดทุน :	ใช่
ประวัติการกระทำผิดกฎหมายในระยะ 10 ปี ย้อนหลัง :	ไม่มี

6. นายประเสริฐ ศรีอุฬารพงศ์

ตำแหน่ง :	กรรมการตรวจสอบ / กรรมการอิสระ
วันที่ได้รับแต่งตั้ง :	29 เมษายน 2563
อายุ (ปี) :	58
คุณวุฒิทางการศึกษา :	<ul style="list-style-type: none"> ปริญญาตรี เศรษฐศาสตรบัณฑิต มหาวิทยาลัยธรรมศาสตร์ ปริญญาโทบริหารธุรกิจ มหาวิทยาลัยเกษตรศาสตร์
ประสบการณ์ :	2536 – 2544 <ul style="list-style-type: none"> ผู้ช่วยผู้อำนวยการศูนย์การค้า บริษัท สยามรีเทล ดีเวลล็อปเม้นส์ จำกัด 2544 – 2548 <ul style="list-style-type: none"> ผู้อำนวยการสายปฏิบัติการศูนย์การค้า บริษัท สยาม รีเทล ดีเวลล็อปเม้นส์ จำกัด 2549 <ul style="list-style-type: none"> ที่ปรึกษาศูนย์การค้าจัสซีลอน จังหวัดภูเก็ต 2549 – 2550 <ul style="list-style-type: none"> ผู้อำนวยการสายการตลาดและพัฒนาธุรกิจ บริษัท สยาม รีเทล ดีเวลล็อปเม้นส์ จำกัด 2552 – 2553 <ul style="list-style-type: none"> ที่ปรึกษาศูนย์การค้าจามจุรีสแควร์ 2555 – 2559 <ul style="list-style-type: none"> ที่ปรึกษากรรมการส่วนบริหารกิจการสยามกิตติ 2557 – 2559 <ul style="list-style-type: none"> กรรมการผู้ทรงคุณวุฒิ ส่วนบริหารกิจการสยามสแควร์วัน 2557 – 2559 <ul style="list-style-type: none"> คณะกรรมการ สำนักงานคณะกรรมการผังเมือง 2557 – 2559 <ul style="list-style-type: none"> คณะกรรมการ อนุกรรมการผังเมืองเพื่อพิจารณาด้านผังเมือง 2563 – ปัจจุบัน <ul style="list-style-type: none"> กรรมการตรวจสอบ / กรรมการอิสระ บริษัท โรงพยาบาลวิภาวดี จำกัด (มหาชน)
การดำรงตำแหน่งในบริษัทจดทะเบียนอื่น :	-
การดำรงตำแหน่งในบริษัทอื่น :	<ul style="list-style-type: none"> กรรมการผู้จัดการ บริษัท สยามรีเทล ดีเวลล็อปเม้นส์ จำกัด กรรมการ บริษัท เอส.อาร์.ดี นอร์ทีสท์ จำกัด กรรมการ บริษัท เคลลี แอนด์ โคลน์ จำกัด กรรมการ บริษัท แอล แอนด์ เอช แมเนจเม้นท์ จำกัด (LHM) กรรมการ บริษัท แอล แอนด์ เอช แมเนจเม้นท์ จำกัด (LHH) กรรมการ บริษัท แอล แอนด์ เอช แมเนจเม้นท์ จำกัด (LHR) กรรมการ บริษัท แอล แอนด์ เอช แมเนจเม้นท์ จำกัด (LHMH)
การอบรมของสมาคมส่งเสริมกรรมการบริษัทไทย :	<ul style="list-style-type: none"> ประกาศนียบัตร "Director Certification Program" รุ่นที่ 56/2005
การอบรมอื่นๆ :	<ul style="list-style-type: none"> Stamford University, Executive Program (Sep 2007) ICSC Asia-Pacific China Symposium, Beijing China ICSC Asia Expo 2006, Singapore CASC Council of Asian Shopping Center, Indonesia Stanford Executive Program (Sep), America ICSC 2010 Educational Tour of Shopping Centers, Las Vegas ICSC 2010 Educational Tour of Shopping Centers, Miami, Atlanta ICSC Outlets Asia Group, China
สัดส่วนการถือหุ้น ณ วันที่ 25 กุมภาพันธ์ 2564 (%) :	ไม่มี
ความสัมพันธ์ทางครอบครัวระหว่างผู้บริหาร :	ไม่มี
จำนวนครั้งที่เข้าประชุมคณะกรรมการบริษัท :	5/5
มีคุณสมบัติกรรมการตามกฎหมาย และไม่มีลักษณะต้องห้ามตามประกาศของคณะกรรมการกำกับตลาดทุน :	ใช่
ประวัติการกระทำผิดกฎหมายในระยะ 10 ปี ย้อนหลัง :	ไม่มี



7. นายสิทธิ ภาณุพัฒน์พงศ์

ตำแหน่ง :	กรรมการ
วันที่ได้รับแต่งตั้ง :	3 มีนาคม 2546
อายุ (ปี) :	62
คุณวุฒิทางการศึกษา :	<ul style="list-style-type: none"> ปริญญาบริหารธุรกิจดุษฎีบัณฑิตกิตติมศักดิ์ สาขาการบริหารการจัดการ มหาวิทยาลัยราชภัฏธนบุรี ปริญญาตรี สถาปัตยกรรมศาสตร์ สถาบันเทคโนโลยีพระจอมเกล้า วิทยาเขตเจ้าคุณทหารลาดกระบัง
ประสบการณ์ :	<ul style="list-style-type: none"> 2532 – ปัจจุบัน ประธานกรรมการ บริษัทสินแพทย์ จำกัด 2535 – ปัจจุบัน กรรมการบริษัท / กรรมการบริหาร บริษัทโรงพยาบาลวิภาวดี จำกัด 2546 – ปัจจุบัน กรรมการบริษัท / กรรมการบริหาร บริษัท โรงพยาบาลวิภาวดี จำกัด (มหาชน) 2547 – ปัจจุบัน กรรมการบริษัท / กรรมการบริหาร บริษัท โรงพยาบาลเสรีรักษ์ จำกัด 2547 – ปัจจุบัน กรรมการบริษัท บริษัท โรงพยาบาลอัญญาเวช จำกัด 2550 – ปัจจุบัน กรรมการบริษัท บริษัท โรงพยาบาลวิภาวดี (อมตะนคร) จำกัด 2552 – ปัจจุบัน กรรมการบริษัท / กรรมการบริหาร บริษัท ส่งสัมพันธ์ จำกัด 2552 – ปัจจุบัน กรรมการบริษัท บริษัท ปรีณัสตัน พาร์ค สวีท จำกัด 2553 – ปัจจุบัน กรรมการบริษัท / กรรมการบริหาร บริษัทโรงพยาบาลวิภาวดี-ปากเกร็ด จำกัด 2554 – ปัจจุบัน กรรมการบริษัท / กรรมการบริหาร บริษัท โรงพยาบาลวิภาวดี-ชัยปราการ จำกัด 2555 – ปัจจุบัน กรรมการบริษัท บริษัท เลกาซี กอล์ฟ (ประเทศไทย) จำกัด 2557 – ปัจจุบัน กรรมการบริษัท บริษัท สินแพทย์ จำกัด 2557 – ปัจจุบัน กรรมการบริษัท บริษัท สินแพทย์ ธนบุรี จำกัด 2557 – ปัจจุบัน กรรมการบริษัท บริษัท เพชรสิริโฮลดิ้ง จำกัด 2557 – ปัจจุบัน กรรมการบริษัท บริษัท สินธานี เอสเตท จำกัด 2557 – ปัจจุบัน กรรมการบริษัท บริษัท เอ อาร์ดีเทค จำกัด 2557 – ปัจจุบัน กรรมการบริษัท บริษัท ทิพย์ดินทร์ จำกัด
การดำรงตำแหน่งในบริษัทจดทะเบียนอื่น :	-
การดำรงตำแหน่งในบริษัทอื่น :	<ul style="list-style-type: none"> ประธานกรรมการ บริษัทสินแพทย์ จำกัด กรรมการบริษัท / กรรมการบริหาร บริษัทโรงพยาบาลวิภาวดี จำกัด กรรมการบริษัท / กรรมการบริหาร บริษัท โรงพยาบาลเสรีรักษ์ จำกัด กรรมการบริษัท บริษัท โรงพยาบาลอัญญาเวช จำกัด กรรมการบริษัท บริษัท โรงพยาบาลวิภาวดี (อมตะนคร) จำกัด กรรมการบริษัท / กรรมการบริหาร บริษัท ส่งสัมพันธ์ จำกัด กรรมการบริษัท บริษัท ปรีณัสตัน พาร์ค สวีท จำกัด กรรมการบริษัท / กรรมการบริหาร บริษัทโรงพยาบาลวิภาวดี-ปากเกร็ด จำกัด กรรมการบริษัท / กรรมการบริหาร บริษัท โรงพยาบาลวิภาวดี-ชัยปราการ จำกัด กรรมการบริษัท บริษัท เลกาซี กอล์ฟ (ประเทศไทย) จำกัด กรรมการบริษัท บริษัท สินแพทย์ จำกัด กรรมการบริษัท บริษัท สินแพทย์ ธนบุรี จำกัด กรรมการบริษัท บริษัท เพชรสิริโฮลดิ้ง จำกัด กรรมการบริษัท บริษัท สินธานี เอสเตท จำกัด กรรมการบริษัท บริษัท เอ อาร์ดีเทค จำกัด กรรมการบริษัท บริษัท ทิพย์ดินทร์ จำกัด
การอบรมของสมาคมส่งเสริมกรรมการบริษัทไทย :	อบรมหลักสูตร "Director Certification Program (DCP)" รุ่นที่ 152/2012
การอบรมอื่น ๆ :	<ul style="list-style-type: none"> Mini MBA มหาวิทยาลัยธรรมศาสตร์ Mini MBA การบริหารจัดการธุรกิจอสังหาริมทรัพย์ คณะสถาปัตยกรรมศาสตร์ ประกาศนียบัตร การตลาดสมัยใหม่ด้านพาณิชย์ศาสตร์การบัญชีจุฬาลงกรณ์มหาวิทยาลัย
สัดส่วนการถือหุ้น ณ วันที่ 25 กุมภาพันธ์ 2564 (%) :	0.0018
ความสัมพันธ์ทางครอบครัวระหว่างผู้บริหาร :	ไม่มี
จำนวนครั้งที่เข้าประชุมคณะกรรมการบริษัท :	5/5
มีคุณสมบัติกรรมการตามกฎหมาย และไม่มีลักษณะต้องห้ามตามประกาศของคณะกรรมการกำกับตลาดทุน :	ใช่
ประวัติการกระทำผิดกฎหมายในระยะ 10 ปี ย้อนหลัง :	ไม่มี

8. ทันตแพทย์ชำนาญ ุณษะภัก

ตำแหน่ง :	กรรมการ		
วันที่ได้รับแต่งตั้ง :	27 เมษายน 2555		
อายุ (ปี) :	78		
คุณวุฒิทางการศึกษา :	<ul style="list-style-type: none"> ทันตแพทย์ศาสตร์ มหาวิทยาลัยมหิดล 		
ประสบการณ์ :	<table border="0"> <tr> <td style="vertical-align: top;"> 2531 — ปัจจุบัน 2531 — ปัจจุบัน 2540 — ปัจจุบัน 2546 — ปัจจุบัน 2547 — ปัจจุบัน 2547 — ปัจจุบัน 2551 — ปัจจุบัน 2555 — ปัจจุบัน 2555 — ปัจจุบัน </td> <td style="vertical-align: top;"> <ul style="list-style-type: none"> กรรมการผู้จัดการ / กรรมการบริษัท บริษัท โรงพยาบาลรามคำแหง จำกัด กรรมการบริหาร บริษัท เอฟ แอนด์ เอส 79 จำกัด กรรมการบริหาร บริษัท โรงพยาบาลสินแพทย์ จำกัด กรรมการบริษัท/บริหาร บริษัท โรงพยาบาลวิภาวดี จำกัด กรรมการบริษัท/บริหาร บริษัท โรงพยาบาลเสรีรักษ์ จำกัด กรรมการบริษัท บริษัท ธิญญเวช จำกัด กรรมการบริษัท บริษัท เชียงใหม่รามธุรกิจการแพทย์ จำกัด (มหาชน) กรรมการบริษัท บริษัท เลกาซี กอล์ฟ (ประเทศไทย) จำกัด กรรมการบริษัท บริษัท โรงพยาบาลวิภาวดี จำกัด (มหาชน) </td> </tr> </table>	2531 — ปัจจุบัน 2531 — ปัจจุบัน 2540 — ปัจจุบัน 2546 — ปัจจุบัน 2547 — ปัจจุบัน 2547 — ปัจจุบัน 2551 — ปัจจุบัน 2555 — ปัจจุบัน 2555 — ปัจจุบัน	<ul style="list-style-type: none"> กรรมการผู้จัดการ / กรรมการบริษัท บริษัท โรงพยาบาลรามคำแหง จำกัด กรรมการบริหาร บริษัท เอฟ แอนด์ เอส 79 จำกัด กรรมการบริหาร บริษัท โรงพยาบาลสินแพทย์ จำกัด กรรมการบริษัท/บริหาร บริษัท โรงพยาบาลวิภาวดี จำกัด กรรมการบริษัท/บริหาร บริษัท โรงพยาบาลเสรีรักษ์ จำกัด กรรมการบริษัท บริษัท ธิญญเวช จำกัด กรรมการบริษัท บริษัท เชียงใหม่รามธุรกิจการแพทย์ จำกัด (มหาชน) กรรมการบริษัท บริษัท เลกาซี กอล์ฟ (ประเทศไทย) จำกัด กรรมการบริษัท บริษัท โรงพยาบาลวิภาวดี จำกัด (มหาชน)
2531 — ปัจจุบัน 2531 — ปัจจุบัน 2540 — ปัจจุบัน 2546 — ปัจจุบัน 2547 — ปัจจุบัน 2547 — ปัจจุบัน 2551 — ปัจจุบัน 2555 — ปัจจุบัน 2555 — ปัจจุบัน	<ul style="list-style-type: none"> กรรมการผู้จัดการ / กรรมการบริษัท บริษัท โรงพยาบาลรามคำแหง จำกัด กรรมการบริหาร บริษัท เอฟ แอนด์ เอส 79 จำกัด กรรมการบริหาร บริษัท โรงพยาบาลสินแพทย์ จำกัด กรรมการบริษัท/บริหาร บริษัท โรงพยาบาลวิภาวดี จำกัด กรรมการบริษัท/บริหาร บริษัท โรงพยาบาลเสรีรักษ์ จำกัด กรรมการบริษัท บริษัท ธิญญเวช จำกัด กรรมการบริษัท บริษัท เชียงใหม่รามธุรกิจการแพทย์ จำกัด (มหาชน) กรรมการบริษัท บริษัท เลกาซี กอล์ฟ (ประเทศไทย) จำกัด กรรมการบริษัท บริษัท โรงพยาบาลวิภาวดี จำกัด (มหาชน) 		
การดำรงตำแหน่งในบริษัทจดทะเบียนอื่น :	<ul style="list-style-type: none"> กรรมการบริษัท บริษัท เชียงใหม่รามธุรกิจการแพทย์ จำกัด (มหาชน) กรรมการผู้จัดการ / กรรมการบริษัท บริษัท โรงพยาบาลรามคำแหง จำกัด 		
การดำรงตำแหน่งในบริษัทอื่น :	<ul style="list-style-type: none"> กรรมการบริหาร บริษัท เอฟ แอนด์ เอส 79 จำกัด กรรมการบริหาร บริษัท โรงพยาบาลสินแพทย์ จำกัด กรรมการบริษัท/บริหาร บริษัท โรงพยาบาลวิภาวดี จำกัด กรรมการบริษัท/บริหาร บริษัท โรงพยาบาลเสรีรักษ์ จำกัด กรรมการบริษัท บริษัท ธิญญเวช จำกัด กรรมการบริษัท บริษัท เลกาซี กอล์ฟ (ประเทศไทย) จำกัด 		
การอบรมของสมาคมส่งเสริมกรรมการบริษัทไทย :	-		
การอบรมอื่นๆ :	<ul style="list-style-type: none"> Cosmetic Restoration N.Y., U.S.A. 		
สัดส่วนการถือหุ้น ณ วันที่ 25 กุมภาพันธ์ 2564 (%) :	ไม่มี		
ความสัมพันธ์ทางครอบครัวระหว่างผู้บริหาร :	ไม่มี		
จำนวนครั้งที่เข้าประชุมคณะกรรมการบริษัท :	4/5		
มีคุณสมบัติกรรมการตามกฎหมาย และไม่มีลักษณะต้องห้ามตามประกาศของคณะกรรมการกำกับตลาดทุน :	ใช่		
ประวัติการกระทำผิดกฎหมายในระยะ 10 ปี ย้อนหลัง :	ไม่มี		

9. นายแพทย์รัชช สมบูรณ์สิน

ตำแหน่ง :	กรรมการ		
วันที่ได้รับแต่งตั้ง :	29 กุมภาพันธ์ 2555		
อายุ (ปี) :	79		
คุณวุฒิทางการศึกษา :	<ul style="list-style-type: none"> Diplomate American Board of Radiology Certificate in Neuroradiology 		
ประสบการณ์ :	<table border="0"> <tr> <td style="vertical-align: top;"> 2531 — ปัจจุบัน 2546 — ปัจจุบัน 2547 — ปัจจุบัน 2547 — ปัจจุบัน 2548 — ปัจจุบัน 2549 — ปัจจุบัน 2551 — ปัจจุบัน 2555 — ปัจจุบัน </td> <td style="vertical-align: top;"> <ul style="list-style-type: none"> ประธานกรรมการ บริษัท โรงพยาบาลรามคำแหง จำกัด (มหาชน) กรรมการบริษัท/บริหาร บริษัท โรงพยาบาลวิภาวดี จำกัด กรรมการบริหาร บริษัท โรงพยาบาลธิญญเวช จำกัด กรรมการบริษัท บริษัท โรงพยาบาลเสรีรักษ์ จำกัด กรรมการบริหาร บริษัท โรงพยาบาลสุขุมวิท จำกัด กรรมการบริหาร บริษัท โรงพยาบาลชัยภูมิ ราม จำกัด ประธานกรรมการ บริษัท เชียงใหม่รามธุรกิจการแพทย์ จำกัด (มหาชน) กรรมการบริษัท บริษัท โรงพยาบาลวิภาวดี จำกัด (มหาชน) </td> </tr> </table>	2531 — ปัจจุบัน 2546 — ปัจจุบัน 2547 — ปัจจุบัน 2547 — ปัจจุบัน 2548 — ปัจจุบัน 2549 — ปัจจุบัน 2551 — ปัจจุบัน 2555 — ปัจจุบัน	<ul style="list-style-type: none"> ประธานกรรมการ บริษัท โรงพยาบาลรามคำแหง จำกัด (มหาชน) กรรมการบริษัท/บริหาร บริษัท โรงพยาบาลวิภาวดี จำกัด กรรมการบริหาร บริษัท โรงพยาบาลธิญญเวช จำกัด กรรมการบริษัท บริษัท โรงพยาบาลเสรีรักษ์ จำกัด กรรมการบริหาร บริษัท โรงพยาบาลสุขุมวิท จำกัด กรรมการบริหาร บริษัท โรงพยาบาลชัยภูมิ ราม จำกัด ประธานกรรมการ บริษัท เชียงใหม่รามธุรกิจการแพทย์ จำกัด (มหาชน) กรรมการบริษัท บริษัท โรงพยาบาลวิภาวดี จำกัด (มหาชน)
2531 — ปัจจุบัน 2546 — ปัจจุบัน 2547 — ปัจจุบัน 2547 — ปัจจุบัน 2548 — ปัจจุบัน 2549 — ปัจจุบัน 2551 — ปัจจุบัน 2555 — ปัจจุบัน	<ul style="list-style-type: none"> ประธานกรรมการ บริษัท โรงพยาบาลรามคำแหง จำกัด (มหาชน) กรรมการบริษัท/บริหาร บริษัท โรงพยาบาลวิภาวดี จำกัด กรรมการบริหาร บริษัท โรงพยาบาลธิญญเวช จำกัด กรรมการบริษัท บริษัท โรงพยาบาลเสรีรักษ์ จำกัด กรรมการบริหาร บริษัท โรงพยาบาลสุขุมวิท จำกัด กรรมการบริหาร บริษัท โรงพยาบาลชัยภูมิ ราม จำกัด ประธานกรรมการ บริษัท เชียงใหม่รามธุรกิจการแพทย์ จำกัด (มหาชน) กรรมการบริษัท บริษัท โรงพยาบาลวิภาวดี จำกัด (มหาชน) 		
การดำรงตำแหน่งในบริษัทจดทะเบียนอื่น :	<ul style="list-style-type: none"> ประธานกรรมการ บริษัท โรงพยาบาลรามคำแหง จำกัด (มหาชน) ประธานกรรมการ บริษัท เชียงใหม่รามธุรกิจการแพทย์ จำกัด (มหาชน) 		
การดำรงตำแหน่งในบริษัทอื่น :	<ul style="list-style-type: none"> กรรมการบริษัท/บริหาร บริษัท โรงพยาบาลวิภาวดี จำกัด กรรมการบริหาร บริษัท โรงพยาบาลธิญญเวช จำกัด กรรมการบริษัท บริษัท โรงพยาบาลเสรีรักษ์ จำกัด กรรมการบริหาร บริษัท โรงพยาบาลสุขุมวิท จำกัด กรรมการบริหาร บริษัท โรงพยาบาลชัยภูมิ ราม จำกัด 		
การอบรมของสมาคมส่งเสริมกรรมการบริษัทไทย :	-		
การอบรมอื่นๆ :	-		
สัดส่วนการถือหุ้น ณ วันที่ 25 กุมภาพันธ์ 2564 (%) :	ไม่มี		
ความสัมพันธ์ทางครอบครัวระหว่างผู้บริหาร :	ไม่มี		
จำนวนครั้งที่เข้าประชุมคณะกรรมการบริษัท :	3/5		
มีคุณสมบัติกรรมการตามกฎหมาย และไม่มีลักษณะต้องห้ามตามประกาศของคณะกรรมการกำกับตลาดทุน :	ใช่		
ประวัติการกระทำผิดกฎหมายในระยะ 10 ปี ย้อนหลัง :	ไม่มี		



10. นายแพทย์พงษ์พัฒน์ ปธานวนิช

ตำแหน่ง :	กรรมการ
วันที่ได้รับแต่งตั้ง :	29 กุมภาพันธ์ 2555
อายุ (ปี) :	70
คุณวุฒิทางการศึกษา :	<ul style="list-style-type: none"> แพทยศาสตรบัณฑิต วามอภิปติ มหาวิทยาลัยมหิดล บริหารธุรกิจมหาบัณฑิต มหาวิทยาลัยธรรมศาสตร์
ประสบการณ์ :	<ul style="list-style-type: none"> 2538 — ปัจจุบัน กรรมการผู้จัดการ / ประธานกรรมการบริหาร บริษัท โรงพยาบาลมหาชัย จำกัด 2547 — ปัจจุบัน กรรมการบริษัท / บริหาร บริษัท โรงพยาบาลเจ้าพระยา จำกัด (มหาชน) 2555 — ปัจจุบัน กรรมการ บริษัท โรงพยาบาลวิภาวดี จำกัด (มหาชน) 2555 — ปัจจุบัน เลขานุการ สมาคมโรงพยาบาลเอกชน
การดำรงตำแหน่งในบริษัทจดทะเบียนอื่น :	กรรมการผู้จัดการ / ประธานกรรมการบริหาร บริษัท โรงพยาบาลมหาชัย จำกัด
การดำรงตำแหน่งในบริษัทอื่น :	กรรมการบริษัท / บริหาร บริษัท โรงพยาบาลเจ้าพระยา จำกัด (มหาชน)
การอบรมของสมาคมส่งเสริมกรรมการบริษัทไทย :	อบรมหลักสูตร Director Certification Program (DCP)* รุ่นที่ 42/2004
การอบรมอื่นๆ :	-
สัดส่วนการถือหุ้น ณ วันที่ 25 กุมภาพันธ์ 2564 (%) :	ไม่มี
ความสัมพันธ์ทางครอบครัวระหว่างผู้บริหาร :	ไม่มี
จำนวนครั้งที่เข้าประชุมคณะกรรมการบริษัท :	5/5
มีคุณสมบัติกรรมการตามกฎหมาย และไม่มีลักษณะต้องห้ามตามประกาศของคณะกรรมการกำกับตลาดทุน :	ใช่
ประวัติการกระทำผิดกฎหมายในระยะ 10 ปี ย้อนหลัง :	ไม่มี

11. นายแพทย์ประมุข อุณัจกร

ตำแหน่ง :	กรรมการบริษัท
วันที่ได้รับแต่งตั้ง :	29 เมษายน 2562
อายุ (ปี) :	46
คุณวุฒิทางการศึกษา :	<ul style="list-style-type: none"> แพทยศาสตรบัณฑิต มหาวิทยาลัยมหิดล วุฒิปริญญาตรี สาขาวิทยาศาสตร์ มหาวิทยาลัยมหิดล
ประสบการณ์ :	<ul style="list-style-type: none"> 2541 แพทย์ฝึกหัด โรงพยาบาลสกลนคร 2542 - 2543 General practitioner, Pra A-Jarn Phan Arjaro Hospital Sakolnakorn 2544 - 2548 การฝึกอบรมแพทย์ประจำบ้านภาควิชาศัลยศาสตร์ คณะแพทยศาสตร์มหาวิทยาลัยมหิดล 2548 - 2551 ศัลยแพทย์ โรงพยาบาลอุดรดิตถ์ 2551 — ปัจจุบัน ศัลยแพทย์ทั่วไป โรงพยาบาลเชียงใหม่ราม 2551 — ปัจจุบัน กรรมการบริหาร บริษัทโรงพยาบาลเชียงใหม่ราม จำกัด 2551 — ปัจจุบัน กรรมการบริหาร บริษัทเทพปัญญาธุรกิจ จำกัด 2551 — ปัจจุบัน กรรมการบริหาร บริษัทเชียงใหม่รามธุรกิจการแพทย์ จำกัด (มหาชน)
การดำรงตำแหน่งในบริษัทจดทะเบียนอื่น :	กรรมการบริหาร บริษัทเชียงใหม่รามธุรกิจการแพทย์ จำกัด (มหาชน)
การดำรงตำแหน่งในบริษัทอื่น :	<ul style="list-style-type: none"> กรรมการบริหาร บริษัทโรงพยาบาลเชียงใหม่ราม จำกัด กรรมการบริหาร บริษัทเทพปัญญาธุรกิจ จำกัด
การอบรมของสมาคมส่งเสริมกรรมการบริษัทไทย :	-
การอบรมอื่นๆ :	-
สัดส่วนการถือหุ้น ณ วันที่ 25 กุมภาพันธ์ 2564 (%) :	0.74
ความสัมพันธ์ทางครอบครัวระหว่างผู้บริหาร :	มี
จำนวนครั้งที่เข้าประชุมคณะกรรมการบริษัท :	5/5
มีคุณสมบัติกรรมการตามกฎหมาย และไม่มีลักษณะต้องห้ามตามประกาศของคณะกรรมการกำกับตลาดทุน :	ใช่
ประวัติการกระทำผิดกฎหมายในระยะ 10 ปี ย้อนหลัง :	ไม่มี

12. นางญาดา พัฒนพานิช

ตำแหน่ง :	กรรมการ	
วันที่ได้รับแต่งตั้ง :	25 กันยายน 2545	
อายุ (ปี) :	53	
คุณวุฒิทางการศึกษา :	<ul style="list-style-type: none"> ประกาศนียบัตรวิชาชีพชั้นสูง การตลาด มหาวิทยาลัยนิวยอร์ก ปริญญาโทสาขาการตลาด สถาบันบัณฑิตบริหารธุรกิจศศินทร์ แห่ง จุฬาลงกรณ์มหาวิทยาลัย 	
ประสบการณ์ :	2545 – ปัจจุบัน 2552 – ปัจจุบัน	<ul style="list-style-type: none"> กรรมการ บริษัท โรงพยาบาลวิภาวดี จำกัด (มหาชน) กรรมการบริษัท บริษัท ปรีนส์ตัน พาร์ค สวีท จำกัด
การดำรงตำแหน่งในบริษัทจดทะเบียนอื่น :	-	
การดำรงตำแหน่งในบริษัทอื่น :	<ul style="list-style-type: none"> กรรมการบริษัท บริษัท ปรีนส์ตัน พาร์ค สวีท จำกัด 	
การอบรมของสมาคมส่งเสริมกรรมการบริษัทไทย :	-	
การอบรมอื่นๆ :	<ul style="list-style-type: none"> หลักสูตร Introduction to Sustainability Reporting and the GRI Standards, GRI Academy Online 	
สัดส่วนการถือหุ้น ณ วันที่ 25 กุมภาพันธ์ 2564 (%) :	0.28	
ความสัมพันธ์ทางครอบครัวระหว่างผู้บริหาร :	ไม่มี	
จำนวนครั้งที่เข้าประชุมคณะกรรมการบริษัท :	5/5	
มีคุณสมบัติกรรมการตามกฎหมาย และไม่มีลักษณะต้องห้ามตาม :	ใช่	
ประกาศของคณะกรรมการกำกับตลาดทุน :		
ประวัติการกระทำผิดกฎหมายในระยะ 10 ปี ย้อนหลัง :	ไม่มี	



13. นายพิจิตต์ วิริยะเมตตากุล

ตำแหน่ง :	กรรมการผู้จัดการ																										
วันที่ได้รับแต่งตั้ง :	1 กุมภาพันธ์ 2559																										
อายุ (ปี) :	36																										
คุณวุฒิทางการศึกษา :	<ul style="list-style-type: none"> ปริญญาตรี สาขาวิศวกรรมศาสตร์ มหาวิทยาลัยชินวัตร ปริญญาโท สาขากฎหมายธุรกิจ มหาวิทยาลัยรามคำแหง Master Degree in International Economics, University of International Business & Economics (UIBE) บั๊กกิ่ง จีน 																										
ประสบการณ์ :	<table border="0"> <tr> <td>2554 — ปัจจุบัน</td> <td>กรรมการบริษัท เทพารักษ์พัฒนาการ จำกัด</td> </tr> <tr> <td>2556 — ปัจจุบัน</td> <td>กรรมการบริษัท รัชดา ออฟฟิส บิลดิ้ง จำกัด</td> </tr> <tr> <td>2559 — ปัจจุบัน</td> <td>กรรมการบริหาร บริษัท โรงพยาบาลวิภาวดี จำกัด (มหาชน)</td> </tr> <tr> <td>2559 — ปัจจุบัน</td> <td>กรรมการบริษัท โรงพยาบาลวิภาวดี — ปากเกร็ด จำกัด</td> </tr> <tr> <td>2559 — ปัจจุบัน</td> <td>กรรมการบริษัท บริษัท โรงพยาบาลบางโพ จำกัด</td> </tr> <tr> <td>2559 — ปัจจุบัน</td> <td>กรรมการบริษัท นิวดีดีไซน์เซ็นเตอร์ จำกัด</td> </tr> <tr> <td>2559 — ปัจจุบัน</td> <td>กรรมการบริษัท บางนาเรสซิเดนซ์ จำกัด</td> </tr> <tr> <td>2559 — ปัจจุบัน</td> <td>กรรมการบริษัท โกโซลาร์ จำกัด</td> </tr> <tr> <td>2561 — ปัจจุบัน</td> <td>กรรมการบริษัท โรงพยาบาลวิภาวดี — ชัยปราการ จำกัด</td> </tr> <tr> <td>2561 — ปัจจุบัน</td> <td>กรรมการบริษัท ปรีนส์ตัน พาร์ค สวีท จำกัด</td> </tr> <tr> <td>2562 — ปัจจุบัน</td> <td>กรรมการบริษัท บริษัท โรงพยาบาลเสรีรักษ์ จำกัด</td> </tr> <tr> <td>2562 — ปัจจุบัน</td> <td>กรรมการบริษัท บริษัท ลินแพทย์ จำกัด</td> </tr> <tr> <td>2562 — ปัจจุบัน</td> <td>กรรมการผู้จัดการ บริษัท โรงพยาบาลวิภาวดี จำกัด (มหาชน)</td> </tr> </table>	2554 — ปัจจุบัน	กรรมการบริษัท เทพารักษ์พัฒนาการ จำกัด	2556 — ปัจจุบัน	กรรมการบริษัท รัชดา ออฟฟิส บิลดิ้ง จำกัด	2559 — ปัจจุบัน	กรรมการบริหาร บริษัท โรงพยาบาลวิภาวดี จำกัด (มหาชน)	2559 — ปัจจุบัน	กรรมการบริษัท โรงพยาบาลวิภาวดี — ปากเกร็ด จำกัด	2559 — ปัจจุบัน	กรรมการบริษัท บริษัท โรงพยาบาลบางโพ จำกัด	2559 — ปัจจุบัน	กรรมการบริษัท นิวดีดีไซน์เซ็นเตอร์ จำกัด	2559 — ปัจจุบัน	กรรมการบริษัท บางนาเรสซิเดนซ์ จำกัด	2559 — ปัจจุบัน	กรรมการบริษัท โกโซลาร์ จำกัด	2561 — ปัจจุบัน	กรรมการบริษัท โรงพยาบาลวิภาวดี — ชัยปราการ จำกัด	2561 — ปัจจุบัน	กรรมการบริษัท ปรีนส์ตัน พาร์ค สวีท จำกัด	2562 — ปัจจุบัน	กรรมการบริษัท บริษัท โรงพยาบาลเสรีรักษ์ จำกัด	2562 — ปัจจุบัน	กรรมการบริษัท บริษัท ลินแพทย์ จำกัด	2562 — ปัจจุบัน	กรรมการผู้จัดการ บริษัท โรงพยาบาลวิภาวดี จำกัด (มหาชน)
2554 — ปัจจุบัน	กรรมการบริษัท เทพารักษ์พัฒนาการ จำกัด																										
2556 — ปัจจุบัน	กรรมการบริษัท รัชดา ออฟฟิส บิลดิ้ง จำกัด																										
2559 — ปัจจุบัน	กรรมการบริหาร บริษัท โรงพยาบาลวิภาวดี จำกัด (มหาชน)																										
2559 — ปัจจุบัน	กรรมการบริษัท โรงพยาบาลวิภาวดี — ปากเกร็ด จำกัด																										
2559 — ปัจจุบัน	กรรมการบริษัท บริษัท โรงพยาบาลบางโพ จำกัด																										
2559 — ปัจจุบัน	กรรมการบริษัท นิวดีดีไซน์เซ็นเตอร์ จำกัด																										
2559 — ปัจจุบัน	กรรมการบริษัท บางนาเรสซิเดนซ์ จำกัด																										
2559 — ปัจจุบัน	กรรมการบริษัท โกโซลาร์ จำกัด																										
2561 — ปัจจุบัน	กรรมการบริษัท โรงพยาบาลวิภาวดี — ชัยปราการ จำกัด																										
2561 — ปัจจุบัน	กรรมการบริษัท ปรีนส์ตัน พาร์ค สวีท จำกัด																										
2562 — ปัจจุบัน	กรรมการบริษัท บริษัท โรงพยาบาลเสรีรักษ์ จำกัด																										
2562 — ปัจจุบัน	กรรมการบริษัท บริษัท ลินแพทย์ จำกัด																										
2562 — ปัจจุบัน	กรรมการผู้จัดการ บริษัท โรงพยาบาลวิภาวดี จำกัด (มหาชน)																										
การดำรงตำแหน่งในบริษัทจดทะเบียนอื่น :	-																										
การดำรงตำแหน่งในบริษัทอื่น :	<ul style="list-style-type: none"> กรรมการบริษัท โรงพยาบาลวิภาวดี — ปากเกร็ด จำกัด บริษัท โรงพยาบาลบางโพ จำกัด กรรมการบริษัท โรงพยาบาลวิภาวดี — ชัยปราการ จำกัด กรรมการบริษัท นิวดีดีไซน์เซ็นเตอร์ จำกัด กรรมการบริษัท ปรีนส์ตัน พาร์ค สวีท จำกัด กรรมการบริษัท เทพารักษ์พัฒนาการ จำกัด กรรมการบริษัท รัชดา ออฟฟิส บิลดิ้ง จำกัด กรรมการบริษัท บางนาเรสซิเดนซ์ จำกัด กรรมการบริษัท โกโซลาร์ จำกัด กรรมการบริษัท บริษัท โรงพยาบาลเสรีรักษ์ จำกัด กรรมการบริษัท บริษัท ลินแพทย์ จำกัด 																										
การอบรมของสมาคมส่งเสริมกรรมการบริษัทไทย :	• อบรมหลักสูตร "Director Accreditation Program" รุ่นที่ 253/2017																										
การอบรมอื่น ๆ :	<ul style="list-style-type: none"> The Oxford Programme on Negotiation in Bangkok (Cohort 2) สถาบัน Leadership Focus Institute หลักสูตร ผู้นำยุคใหม่ในระบอบประชาธิปไตย สถาบันพระปกเกล้า RECU อสังหาริมทรัพย์ จุฬาลงกรณ์มหาวิทยาลัย Thai Chinese Young Executive Program สถานทูตจีน และสมาคม วัฒนธรรมและเศรษฐกิจไทย-จีน หลักสูตร Sustainable Business Strategy, Harvard Business School Online 																										
สัดส่วนการถือหุ้น ณ วันที่ 25 กุมภาพันธ์ 2564 (%) :	3.29																										
ความสัมพันธ์ทางครอบครัวระหว่างผู้บริหาร :	มี																										
จำนวนครั้งที่เข้าประชุมคณะกรรมการบริษัท :	5/5																										
มีคุณสมบัติกรรมการตามกฎหมาย และไม่มีลักษณะต้องห้ามตามประกาศของคณะกรรมการกำกับตลาดทุน :	ใช่																										
ประวัติการกระทำผิดกฎหมายในระยะ 10 ปี ย้อนหลัง :	ไม่มี																										

14. ดร.ฤกษ์จี กาญจนพิทักษ์	
ตำแหน่ง :	กรรมการ
วันที่ได้รับแต่งตั้ง :	13 พฤศจิกายน 2558
อายุ (ปี) :	40
คุณวุฒิทางการศึกษา :	<ul style="list-style-type: none"> ปริญญาตรี พาณิชยศาสตร์และการบัญชี จุฬาลงกรณ์มหาวิทยาลัย MA International Finance - Kingston University PHD Knowledge Management - Kingston University
ประสบการณ์ :	2555 — ปัจจุบัน • กรรมการผู้จัดการ บริษัท เลกาซี กอล์ฟ (ประเทศไทย) จำกัด 2557 — ปัจจุบัน • กรรมการผู้จัดการ บริษัท เฟลีนเนเรียม จำกัด 2558 — ปัจจุบัน • กรรมการ บริษัท โรงพยาบาลวิภาวดี จำกัด (มหาชน)
การดำรงตำแหน่งในบริษัทจดทะเบียนอื่น :	-
การดำรงตำแหน่งในบริษัทอื่น :	<ul style="list-style-type: none"> กรรมการผู้จัดการ บริษัท เลกาซี กอล์ฟ (ประเทศไทย) จำกัด กรรมการผู้จัดการ บริษัท เฟลีนเนเรียม จำกัด
การอบรมของสมาคมส่งเสริมกรรมการบริษัทไทย :	-
การอบรมอื่นๆ :	-
สัดส่วนการถือหุ้น ณ วันที่ 25 กุมภาพันธ์ 2564 (%) :	ไม่มี
ความสัมพันธ์ทางครอบครัวระหว่างผู้บริหาร :	มี
จำนวนครั้งที่เข้าประชุมคณะกรรมการบริษัท :	5/5
มีคุณสมบัติกรรมการตามกฎหมาย และไม่มีลักษณะต้องห้ามตามประกาศของคณะกรรมการกำกับตลาดทุน :	ใช่
ประวัติการกระทำผิดกฎหมายในระยะ 10 ปี ย้อนหลัง :	ไม่มี

15. นางบวรพรรณ วัลลพเสวี	
ตำแหน่ง :	กรรมการและเลขานุการ
วันที่ได้รับแต่งตั้ง :	18 เมษายน 2540
อายุ (ปี) :	69
คุณวุฒิทางการศึกษา :	<ul style="list-style-type: none"> ปริญญาโทสาขาบัญชี คณะพาณิชยศาสตร์และการบัญชี จุฬาลงกรณ์มหาวิทยาลัย ปริญญาเอก ปรัชญาคุณภูมิบัณฑิต สาขาการบริหารการพัฒนา มหาวิทยาลัยราชภัฏสวนสุนันทา
ประสบการณ์ :	2555 — ปัจจุบัน • กรรมการและเลขานุการ บริษัท โรงพยาบาลเจ้าพระยา จำกัด (มหาชน) 2557 — ปัจจุบัน • กรรมการและเลขานุการ บริษัท โรงพยาบาลวิภาวดี จำกัด (มหาชน) 2558 — ปัจจุบัน • อาจารย์ หลักสูตรปริญญาเอก มหาวิทยาลัยราชภัฏสวนสุนันทา
การดำรงตำแหน่งในบริษัทจดทะเบียนอื่น :	-
การดำรงตำแหน่งในบริษัทอื่น :	<ul style="list-style-type: none"> กรรมการและเลขานุการ บริษัท โรงพยาบาลเจ้าพระยา จำกัด (มหาชน)
การอบรมของสมาคมส่งเสริมกรรมการบริษัทไทย :	<ul style="list-style-type: none"> อบรมหลักสูตร "Director Certification Program (DCP)" รุ่นที่ 263/2018 อบรมหลักสูตร " Director Accreditation Program" (DAP) รุ่นที่ 42/2005 อบรมหลักสูตร Director Diploma Examination 66/2018
การอบรมอื่นๆ :	<ul style="list-style-type: none"> วุฒิปดฺตรหลักสูตรสถาบันจิตวิทยาความมั่นคงแห่งประเทศไทย (สจว. 80) หลักสูตรการบริหารงานตรวจสอบภายใน สภาวิชาชีพบัญชี หลักสูตรการบริหารงานตรวจสอบระบบคอมพิวเตอร์ สภาวิชาชีพบัญชี วิทยาลัยป้องกันราชอาณาจักร ภาครัฐร่วมเอกชน (วปรอ. 4313)
สัดส่วนการถือหุ้น ณ วันที่ 25 กุมภาพันธ์ 2564 (%) :	0.17
ความสัมพันธ์ทางครอบครัวระหว่างผู้บริหาร :	ไม่มี
จำนวนครั้งที่เข้าประชุมคณะกรรมการบริษัท :	5/5
มีคุณสมบัติกรรมการตามกฎหมาย และไม่มีลักษณะต้องห้ามตามประกาศของคณะกรรมการกำกับตลาดทุน :	ใช่
ประวัติการกระทำผิดกฎหมายในระยะ 10 ปี ย้อนหลัง :	ไม่มี



16. พลโทนายแพทย์พร้อมพงษ์ พิระบูล

ตำแหน่ง :	รองประธานกรรมการบริหาร	
วันที่ได้รับแต่งตั้ง :	17 กันยายน 2562	
อายุ (ปี) :	75	
คุณวุฒิทางการศึกษา :	<ul style="list-style-type: none"> • แพทย์ศาสตร์บัณฑิต ศิริราชพยาบาล มหาวิทยาลัยมหิดล • Fellow in Neurosurgery University of Minnesota, USA. • Certificate of Micro Neurosurgery University of Florida, USA • ราชวิทยาลัยศัลยแพทย์แห่งประเทศไทย (FRCST) • Fellow of American College of Surgery (FACS) • วิทยาลัยศัลยแพทย์นานาชาติ (FICS) 	
ประสบการณ์ :	2552 — ปัจจุบัน	รองประธานกรรมการบริหาร บริษัท โรงพยาบาลวิภาวดี จำกัด (มหาชน)
	2552 — ปัจจุบัน	กรรมการบริหาร บริษัท โรงพยาบาลวิภาวดี จำกัด
	2555 — ปัจจุบัน	กรรมการบริหาร บริษัท เลกาซี กอล์ฟ (ประเทศไทย) จำกัด
การดำรงตำแหน่งในบริษัทจดทะเบียนอื่น :	-	
การดำรงตำแหน่งในบริษัทอื่น :	<ul style="list-style-type: none"> • กรรมการบริหาร บริษัท โรงพยาบาลวิภาวดี จำกัด • กรรมการบริหาร บริษัท เลกาซี กอล์ฟ (ประเทศไทย) จำกัด 	
การอบรมของสมาคมส่งเสริมกรรมการบริษัทไทย :	-	
การอบรมอื่น ๆ :	<ul style="list-style-type: none"> • วุฒิปริญญาตรี • อนุบัตรประสาทศัลยศาสตร์ 	
สัดส่วนการถือหุ้น ณ วันที่ 25 กุมภาพันธ์ 2564 (%) :	0.06	
ความสัมพันธ์ทางครอบครัวระหว่างผู้บริหาร :	ไม่มี	
จำนวนครั้งที่เข้าประชุมคณะกรรมการบริษัท :	-/-	
มีคุณสมบัติกรรมการตามกฎหมาย และไม่มีลักษณะต้องห้ามตามประกาศของคณะกรรมการกำกับตลาดทุน :	ใช่	
ประวัติการกระทำผิดกฎหมายในระยะ 10 ปี ย้อนหลัง :	ไม่มี	

17. นายแพทย์เอื้อชาติ กาญจนพิทักษ์	
ตำแหน่ง :	กรรมการบริหาร
วันที่ได้รับแต่งตั้ง :	25 เมษายน 2564
อายุ (ปี) :	76
คุณวุฒิทางการศึกษา :	<ul style="list-style-type: none"> แพทยศาสตรบัณฑิต มหาวิทยาลัยเชียงใหม่ ปริญญา Doctor of Medicine, University of Essen, Germany
ประสบการณ์ :	<ul style="list-style-type: none"> 2522 — ปัจจุบัน กรรมการผู้จัดการ บจก. เอฟ แอนด์ เอส 79 2525 — ปัจจุบัน กรรมการบริษัท บริษัท เชียงใหม่รามธุรกิจการแพทย์ จำกัด (มหาชน) 2546 — ปัจจุบัน กรรมการบริหาร บริษัท โรงพยาบาลวิภาวดี จำกัด 2546 — ปัจจุบัน กรรมการบริหาร บริษัท โรงพยาบาลวิภาวดี จำกัด (มหาชน) 2546 — ปัจจุบัน กรรมการบริษัท บริษัท โรงพยาบาลเจ้าพระยา จำกัด (มหาชน) 2547 — ปัจจุบัน กรรมการผู้จัดการใหญ่ บริษัท โรงพยาบาลวิภาวดี (อมตะนคร) จำกัด 2547 — ปัจจุบัน กรรมการบริษัท บริษัท โรงพยาบาลเสรีรักษ์ จำกัด 2547 — ปัจจุบัน กรรมการบริษัท บริษัท โรงพยาบาลธัญญเวช จำกัด 2550 — ปัจจุบัน ประธานกรรมการบริษัท บริษัท โรงพยาบาลรามคำแหง จำกัด (มหาชน) 2552 — ปัจจุบัน กรรมการบริษัท / กรรมการบริหาร บริษัท สังกัมพันธ์ จำกัด 2553 — ปัจจุบัน กรรมการบริษัท บริษัท โรงพยาบาลวิภาวดี-ปากเกร็ด จำกัด 2554 — ปัจจุบัน กรรมการบริษัท บริษัท โรงพยาบาลวิภาวดี-ชัยปราการ จำกัด 2555 — ปัจจุบัน กรรมการบริษัท บริษัท เลกาซี กอล์ฟ (ประเทศไทย) จำกัด
การดำรงตำแหน่งในบริษัทจดทะเบียนอื่น :	<ul style="list-style-type: none"> ประธานกรรมการบริษัท บริษัท โรงพยาบาลรามคำแหง จำกัด (มหาชน) กรรมการบริษัท บริษัท เชียงใหม่รามธุรกิจการแพทย์ จำกัด (มหาชน)
การดำรงตำแหน่งในบริษัทอื่น :	<ul style="list-style-type: none"> 2522 — ปัจจุบัน กรรมการผู้จัดการ บจก. เอฟ แอนด์ เอส 79 2546 — ปัจจุบัน กรรมการบริษัท / กรรมการบริหาร บริษัท โรงพยาบาลวิภาวดี จำกัด 2546 — ปัจจุบัน กรรมการบริษัท บริษัท โรงพยาบาลเจ้าพระยา จำกัด (มหาชน) 2547 — ปัจจุบัน กรรมการผู้จัดการใหญ่ บริษัท โรงพยาบาลวิภาวดี (อมตะนคร) จำกัด 2547 — ปัจจุบัน กรรมการบริษัท บริษัท โรงพยาบาลเสรีรักษ์ จำกัด 2547 — ปัจจุบัน กรรมการบริษัท บริษัท โรงพยาบาลธัญญเวช จำกัด 2552 — ปัจจุบัน กรรมการบริษัท / กรรมการบริหาร บริษัท สังกัมพันธ์ จำกัด 2553 — ปัจจุบัน กรรมการบริษัท บริษัท โรงพยาบาลวิภาวดี-ปากเกร็ด จำกัด 2554 — ปัจจุบัน กรรมการบริษัท บริษัท โรงพยาบาลวิภาวดี-ชัยปราการ จำกัด 2555 — ปัจจุบัน กรรมการบริษัท บริษัท เลกาซี กอล์ฟ (ประเทศไทย) จำกัด
การอบรมของสมาคมส่งเสริมกรรมการบริษัทไทย :	หลักสูตร "The Role of Chairman (RCM) ปี 2545
การอบรมอื่นๆ :	-
สัดส่วนการถือหุ้น ณ วันที่ 25 กุมภาพันธ์ 2564 (%) :	0.74
ความสัมพันธ์ทางครอบครัวระหว่างผู้บริหาร :	ไม่มี
จำนวนครั้งที่เข้าประชุมคณะกรรมการบริษัท :	-/-
มีคุณสมบัติกรรมการตามกฎหมาย และไม่มีลักษณะต้องห้ามตามประกาศของคณะกรรมการกำกับตลาดทุน :	ใช่
ประวัติการกระทำผิดกฎหมายในระยะ 10 ปี ย้อนหลัง :	ไม่มี

18. นายแพทย์ชัยสิทธิ์ คุปต์วิวัฒน์	
ตำแหน่ง :	ผู้อำนวยการโรงพยาบาล / กรรมการบริหาร
วันที่ได้รับแต่งตั้ง :	1 ตุลาคม 2562
อายุ (ปี) :	67
คุณวุฒิทางการศึกษา :	<ul style="list-style-type: none"> แพทยศาสตรบัณฑิต สาขาคล้ายศาสตร์ ศิริราชพยาบาล มหาวิทยาลัยมหิดล ปริญญาโทสาขาการจัดการ สถาบันบัณฑิตบริหารธุรกิจศศินทร์ จุฬาลงกรณ์มหาวิทยาลัย
ประสบการณ์ :	<ul style="list-style-type: none"> 2552 — ปัจจุบัน กรรมการบริหาร / ผู้อำนวยการโรงพยาบาล บริษัท โรงพยาบาลวิภาวดี จำกัด (มหาชน) 2552 — ปัจจุบัน กรรมการบริษัท บริษัท อินโนเวชั่น เทคโนโลยี จำกัด
การดำรงตำแหน่งในบริษัทจดทะเบียนอื่น :	-
การดำรงตำแหน่งในบริษัทอื่น :	กรรมการบริษัท บริษัท อินโนเวชั่น เทคโนโลยี จำกัด
การอบรมของสมาคมส่งเสริมกรรมการบริษัทไทย :	-
การอบรมอื่นๆ :	<ul style="list-style-type: none"> วุฒิปดฺตรคล้ายศาสตร์ อนุปดฺตรประสาทคล้ายศาสตร์
สัดส่วนการถือหุ้น ณ วันที่ 25 กุมภาพันธ์ 2564 (%) :	0.007
ความสัมพันธ์ทางครอบครัวระหว่างผู้บริหาร :	ไม่มี
จำนวนครั้งที่เข้าประชุมคณะกรรมการบริษัท :	-/-
มีคุณสมบัติกรรมการตามกฎหมาย และไม่มีลักษณะต้องห้ามตามประกาศของคณะกรรมการกำกับตลาดทุน :	ใช่
ประวัติการกระทำผิดกฎหมายในระยะ 10 ปี ย้อนหลัง :	ไม่มี



19. นายแพทย์วีระยุทธ เชาว์ปรีชา

ตำแหน่ง :	กรรมการบริหาร
วันที่ได้รับแต่งตั้ง :	1 ธันวาคม 2557
อายุ (ปี) :	71
คุณวุฒิทางการศึกษา :	• แพทยศาสตรบัณฑิตสาขาศัลยศาสตร์ ออร์โธปิดิกส์ ศิริราชพยาบาล มหาวิทยาลัยมหิดล
ประสบการณ์ :	2550 — ปัจจุบัน • กรรมการบริหาร บริษัท โรงพยาบาลวิภาวดี จำกัด (มหาชน) 2557 — ปัจจุบัน • รองผู้อำนวยการโรงพยาบาล บริษัท โรงพยาบาลวิภาวดี จำกัด (มหาชน)
การดำรงตำแหน่งในบริษัทจดทะเบียนอื่น :	-
การดำรงตำแหน่งในบริษัทอื่น :	-
การอบรมของสมาคมส่งเสริมกรรมการบริษัทไทย :	-
การอบรมอื่นๆ :	-
สัดส่วนการถือหุ้น ณ วันที่ 25 กุมภาพันธ์ 2564 (%) :	0.12
ความสัมพันธ์ทางครอบครัวระหว่างผู้บริหาร :	ไม่มี
จำนวนครั้งที่เข้าประชุมคณะกรรมการบริษัท :	-/-
มีคุณสมบัติกรรมการตามกฎหมาย และไม่มีลักษณะต้องห้ามตาม ประกาศของคณะกรรมการกำกับตลาดทุน :	ใช่
ประวัติการกระทำผิดกฎหมายในระยะ 10 ปี ก่อนหลัง :	ไม่มี

20. นายแพทย์ปิยะพันธ์ ธาราณัติ

ตำแหน่ง :	กรรมการบริหาร / ผู้อำนวยการฝ่ายพัฒนาและฝึกอบรม
วันที่ได้รับแต่งตั้ง :	26 มิถุนายน 2550
อายุ (ปี) :	59
คุณวุฒิทางการศึกษา :	• แพทยศาสตรบัณฑิตสาขาออร์โธปิดิกส์ คณะแพทยศาสตร์ จุฬาลงกรณ์มหาวิทยาลัย
ประสบการณ์ :	2550 — ปัจจุบัน • กรรมการบริหาร บริษัท โรงพยาบาลวิภาวดี จำกัด (มหาชน) 2550 — ปัจจุบัน • ผู้อำนวยการฝ่ายพัฒนาคุณภาพ บริษัท โรงพยาบาลวิภาวดี จำกัด (มหาชน) 2550 — ปัจจุบัน • ศัลยแพทย์กระดูกและข้อประจำ บริษัท โรงพยาบาลวิภาวดี จำกัด (มหาชน)
การดำรงตำแหน่งในบริษัทจดทะเบียนอื่น :	-
การดำรงตำแหน่งในบริษัทอื่น :	-
การอบรมของสมาคมส่งเสริมกรรมการบริษัทไทย :	-
การอบรมอื่นๆ :	• อบรมสาขา Pediatric Orthopedic, Dupont Institute, USA • อบรมสาขา Adult Hip & Knee Reconstruction, Insall — Scott — Kelly Institute, NY, USA
สัดส่วนการถือหุ้น ณ วันที่ 25 กุมภาพันธ์ 2564 (%) :	ไม่มี
ความสัมพันธ์ทางครอบครัวระหว่างผู้บริหาร :	ไม่มี
จำนวนครั้งที่เข้าประชุมคณะกรรมการบริษัท :	-/-
มีคุณสมบัติกรรมการตามกฎหมาย และไม่มีลักษณะต้องห้ามตาม ประกาศของคณะกรรมการกำกับตลาดทุน :	ใช่
ประวัติการกระทำผิดกฎหมายในระยะ 10 ปี ก่อนหลัง :	ไม่มี

21. นางศศิธร นรไกร

ตำแหน่ง :	กรรมการบริหาร / เลขานุการบริษัท / ผู้อำนวยการฝ่ายบริหารทั่วไป
วันที่ได้รับแต่งตั้ง :	13 สิงหาคม 2551
อายุ (ปี) :	63
คุณวุฒิทางการศึกษา :	<ul style="list-style-type: none"> ปริญญาตรี นิติศาสตรบัณฑิต จุฬาลงกรณ์มหาวิทยาลัย Mini MBA Master of Management รุ่นที่ 22 สถาบันบัณฑิตพัฒนบริหารศาสตร์ (NIDA)
ประสบการณ์ :	2546 – ปัจจุบัน • ผู้อำนวยการฝ่ายบริหารทั่วไป บริษัท โรงพยาบาลวิภาวดี จำกัด (มหาชน) 2549 – ปัจจุบัน • กรรมการบริษัท บริษัท อินโนเวชั่น เทคโนโลยี จำกัด 2551 – ปัจจุบัน • เลขานุการบริษัท บริษัท โรงพยาบาลวิภาวดี จำกัด (มหาชน) 2555 – ปัจจุบัน • กรรมการบริหาร บริษัท โรงพยาบาลวิภาวดี จำกัด (มหาชน)
การดำรงตำแหน่งในบริษัทจดทะเบียนอื่น :	-
การดำรงตำแหน่งในบริษัทอื่น :	<ul style="list-style-type: none"> กรรมการบริษัท บริษัท อินโนเวชั่น เทคโนโลยี จำกัด
การอบรมของสมาคมส่งเสริมกรรมการบริษัทไทย :	<ul style="list-style-type: none"> อบรมหลักสูตร "การใช้ข้อมูลภายใน" อบรมหลักสูตร "กำกับดูแลกิจการที่ดี"
การอบรมอื่นๆ :	<ul style="list-style-type: none"> อบรมหลักสูตร "การบริหารความเสี่ยงขององค์กร" โดยตลาดหลักทรัพย์และสมาคมบริษัทจดทะเบียน อบรม "Corporate Secretary Development Program" รุ่นที่ 5 โดยสมาคมบริษัทจดทะเบียน
สัดส่วนการถือหุ้น ณ วันที่ 25 กุมภาพันธ์ 2564 (%) :	0.037
ความสัมพันธ์ทางครอบครัวระหว่างผู้บริหาร :	ไม่มี
จำนวนครั้งที่เข้าประชุมคณะกรรมการบริษัท :	5/5
มีคุณสมบัติกรรมการตามกฎหมาย และไม่มีลักษณะต้องห้ามตาม ประกาศของคณะกรรมการกำกับตลาดทุน :	ใช่
ประวัติการกระทำผิดกฎหมายในระยะ 10 ปี ย้อนหลัง :	ไม่มี

22. นายยงยุทธ โดมสุริยา

ตำแหน่ง :	ผู้อำนวยการฝ่ายบัญชีและการเงิน
วันที่ได้รับแต่งตั้ง :	1 มิถุนายน 2554
อายุ (ปี) :	64
คุณวุฒิทางการศึกษา :	<ul style="list-style-type: none"> ปริญญาตรีบัญชีบัณฑิต มหาวิทยาลัยสุโขทัยธรรมาธิราช ปริญญาตรีบริหารธุรกิจ มหาวิทยาลัยเกษตรศาสตร์
ประสบการณ์ :	2554 – ปัจจุบัน • ผู้อำนวยการฝ่ายบัญชีและการเงิน บริษัท โรงพยาบาลวิภาวดี จำกัด (มหาชน)
การดำรงตำแหน่งในบริษัทจดทะเบียนอื่น :	-
การดำรงตำแหน่งในบริษัทอื่น :	-
การอบรมของสมาคมส่งเสริมกรรมการบริษัทไทย :	-
การอบรมอื่นๆ :	<ul style="list-style-type: none"> ข้อควรระวังในการยื่นงบการเงินปี 2564 และการเตรียมความพร้อมสำหรับการนำเสนองบการเงินปี 2565 ข้อควรระวังในการจัดทำงบการเงิน การปิดบัญชี และการนำเสนองบการเงินให้สอดคล้องตามมาตรฐานการรายงานทางการเงินก่อนนำเสนองบการเงิน การแก้ปัญหาในการจัดทำบัญชีให้สอดคล้องตามมาตรฐานการบัญชี และมาตรฐานการรายงานทางการเงิน การบันทึกบัญชีรายได้และค่าใช้จ่าย ผลกระทบต่อการคำนวณกำไรสุทธิ
สัดส่วนการถือหุ้น ณ วันที่ 25 กุมภาพันธ์ 2564 (%) :	ไม่มี
ความสัมพันธ์ทางครอบครัวระหว่างผู้บริหาร :	ไม่มี
จำนวนครั้งที่เข้าประชุมคณะกรรมการบริษัท :	-/-
มีคุณสมบัติกรรมการตามกฎหมาย และไม่มีลักษณะต้องห้ามตาม ประกาศของคณะกรรมการกำกับตลาดทุน :	ใช่
ประวัติการกระทำผิดกฎหมายในระยะ 10 ปี ย้อนหลัง :	ไม่มี



การดำรงตำแหน่งของกรรมการบริษัท ผู้บริหารและผู้มีอำนาจควบคุมใบบริษัทย่อยบริษัทร่วม หรือบริษัทที่เกี่ยวข้อง

รายชื่อ	บริษัท		บริษัทย่อย *										บริษัทร่วม **										บริษัทที่เกี่ยวข้องกัน ***										หมายเหตุ
	1	2	1	2	3	4	1	2	3	4	5	6	7	8	9	10	1	2	3	4	5	6	7	8	9	10							
1. นายนิคม วัฒนวิภาณัง	X, /	-	-	-	-	-	-	-	-	-	-	-	-	-	-	-	-	-	-	-	-	-	-	-	-	-	-						
2. นายชัยสิทธิ์ วิริยะเมตตกุล	/, //	/	-	-	-	-	/, //	/	-	-	-	-	-	-	-	-	-	-	-	-	-	-	-	-	-	-	-						
3. นายศิริโชค สวัสดิ์พาณิชย์	/	-	-	-	-	-	-	-	-	-	-	-	-	-	-	-	-	-	-	-	-	-	-	-	-	-	-	-					
4. นายชัยรินทร์ สาขรังษี	/	-	-	-	-	-	-	-	-	-	-	-	-	-	-	-	-	-	-	-	-	-	-	-	-	-	-	-					
5. นายประเสริฐ ศรีอุทพงษ์	/	-	-	-	-	-	-	-	-	-	-	-	-	-	-	-	-	-	-	-	-	-	-	-	-	-	-	-					
6. พลเอกอนุเลิศ จันทร์वास	/	-	-	-	-	-	-	-	-	-	-	-	-	-	-	-	-	-	-	-	-	-	-	-	-	-	-	-					
7. นายสิทธิ ภาณุพัฒน์พงศ์	/, //	/	-	-	-	-	/, //	/	-	-	-	-	-	-	-	-	-	-	-	-	-	-	-	-	-	-	-	-					
8. นายวิรัช สมบุญเงิน	/	X	-	-	-	-	/, //	-	-	-	-	-	-	-	-	-	-	-	-	-	-	-	-	-	-	-	-	X					
9. นายธำมัญ ฆะทวี	/	/	-	-	-	-	/	-	-	-	-	-	-	-	-	-	-	-	-	-	-	-	-	-	-	-	-	-					
10. นายพงษ์พัฒน์ ปธานวนิช	/	-	-	-	-	-	-	-	-	-	-	-	-	-	-	-	-	-	-	-	-	-	-	-	-	-	-	-					
11. นายประมุข อู่แจ้ง	/	/	-	-	-	-	-	-	-	-	-	-	-	-	-	-	-	-	-	-	-	-	-	-	-	-	-	-					
12. นางยุภาดา พัชพเกษม	/, //	-	-	-	-	-	/	-	-	-	-	-	-	-	-	-	-	-	-	-	-	-	-	-	-	-	-	-					
13. นายจิรศักดิ์ วิริยะเมตตกุล	/, //	-	-	-	-	-	/	-	-	-	-	-	-	-	-	-	-	-	-	-	-	-	-	-	-	-	-	-					
14. นางสาวอุษณี ภาณุจันทักษ์	/	-	-	-	-	-	-	-	-	-	-	-	-	-	-	-	-	-	-	-	-	-	-	-	-	-	-	-					
15. นายวราพรรณ รัฐประเสริฐ	/, //	-	-	-	-	-	-	-	-	-	-	-	-	-	-	-	-	-	-	-	-	-	-	-	-	-	-	-					
16. นายชัยสิทธิ์ อู่ศิริวัฒน์	//	-	-	-	-	-	-	-	-	-	-	-	-	-	-	-	-	-	-	-	-	-	-	-	-	-	-	-					
17. นายพร้อมพงษ์ พิริยะบุล	//	-	-	-	-	-	//	/	-	-	-	-	-	-	-	-	-	-	-	-	-	-	-	-	-	-	-	-					
18. นายปิยะพันธ์ ธราเนติ	//	-	-	-	-	-	-	-	-	-	-	-	-	-	-	-	-	-	-	-	-	-	-	-	-	-	-	-					
19. นางศศิธร นรโก	//	-	-	-	-	-	-	-	-	-	-	-	-	-	-	-	-	-	-	-	-	-	-	-	-	-	-	-					

หมายเหตุ : X = ประธานกรรมการ / = กรรมการ // = กรรมการบริหาร

* บริษัทย่อย

** บริษัทร่วม

*** บริษัทที่เกี่ยวข้องกัน

1. บริษัท เชียงใหม่ร่วมราษฎร์กิจการแพทย์ จำกัด (มหาชน)

2. บริษัท ปรีณสติน พาร์ค สตีท จำกัด

3. บริษัท บิวตี้ ดีไซน์ เซ็นเตอร์ จำกัด

4. บริษัท วี พรีเมชั่น จำกัด

1. บริษัท โรงพยาบาลวิภาวดี จำกัด

2. บริษัท ทิพย์มรินทร์ จำกัด

3. บริษัท โรงพยาบาลบางโพ

1. บริษัท โรงพยาบาลเจ้าพระยา จำกัด (มหาชน)

2. บริษัท สิมแพทย์ จำกัด

3. บริษัท โรงพยาบาลเสรีรักษ์ จำกัด

4. บริษัท โรงพยาบาลวิภาวดี - ปากเกร็ด จำกัด

5. บริษัท เลกาซี กอล์ฟ (ประเทศไทย) จำกัด

6. บริษัท โรงพยาบาลวิภาวดี-ชัยปราการ จำกัด

7. บริษัท โรงพยาบาลวิภาวดี (อมตะนคร) จำกัด

8. บริษัท อินโนเวชั่น เทคโนโลยี จำกัด

9. บริษัท โรงพยาบาลรวมคำแหง จำกัด (มหาชน)

10. บริษัท ศิครินทร์ จำกัด (มหาชน)

รายละเอียดเกี่ยวกับกรรมการของบริษัทย่อย

บริษัท เชียงใหม่ราษฎร์กิจการแพทย์ จำกัด (มหาชน)

ชื่อ	ตำแหน่ง
1. นายรัชช สมบูรณ์สิน	ประธานกรรมการ
2. นายวรพันธ์ อุณจักร	ประธานกรรมการบริหาร
3. นายดุสิต ศรีสกุล	กรรมการผู้จัดการ
4. นายสุเมธ ชันตระกูล	กรรมการ
5. นายธีระยุทธ นิยมกุล	กรรมการ
6. นายฤทธิชัย กัญจนพิทักษ์	กรรมการ
7. นายชำนาญ ชนะภัย	กรรมการ
8. นายสิทธิ ภาณุพัฒน์พงศ์	กรรมการ
9. นายชัยสิทธิ์ วิริยะเมตตากุล	กรรมการ
10. นายสุทธิศักดิ์ คณาปราษฎ์	ประธานกรรมการตรวจสอบ/กรรมการอิสระ
11. นายเกริก จิตตาลาน	กรรมการตรวจสอบ/กรรมการอิสระ
12. นางสาวพภาภัทร สุภากิจ	กรรมการตรวจสอบ/กรรมการอิสระ

บริษัท ปรีณส์ตัน พาร์ค สวีท จำกัด

ชื่อ	ตำแหน่ง
1. พลเอกสิงหา เสาวภาพ	ประธานกรรมการบริษัท
2. พลตรีสุริยะ ผลากรกุล	รองประธานกรรมการบริษัท
3. นายชัยสิทธิ์ วิริยะเมตตากุล	กรรมการ
4. นายสิทธิ ภาณุพัฒน์พงศ์	กรรมการ
5. นางณาดา พัฒมขายน	กรรมการ
6. นายพิจิตร วิริยะเมตตากุล	กรรมการ

บริษัท บิวตี้ ดีไซน์ เซ็นเตอร์ จำกัด

ชื่อ	ตำแหน่ง
1. นางสาวณัชชา กิจริยภูมิ	กรรมการผู้จัดการ
2. นายพิจิตร วิริยะเมตตากุล	กรรมการ
3. นางณาดา พัฒมขายน	กรรมการ

บริษัท วีพีซีชั่น จำกัด

ชื่อ	ตำแหน่ง
1. นายพิจิตร วิริยะเมตตากุล	กรรมการ
2. นางณาดา พัฒมขายน	กรรมการ
3. นายธนัส กระจ่างทอง	กรรมการ





โรงพยาบาลวิภาวดี
VIBHAVADI HOSPITAL



รายงานความยั่งยืน

บริษัท โรงพยาบาลวิภาวดี จำกัด (มหาชน) 2564

เกี่ยวกับรายงานฉบับนี้

บริษัท โรงพยาบาลวิภาวดี จำกัด (มหาชน) จัดทำรายงานการพัฒนาความยั่งยืนฉบับนี้ เพื่อแสดงถึงความมุ่งมั่นที่จะดำเนินงานด้านความยั่งยืนที่สร้างคุณค่าให้กับสังคมและสิ่งแวดล้อมควบคู่ไปกับการดำเนินธุรกิจอย่างมีคุณธรรม จริยธรรม โดยรายงานผลกระทบในทุกมิติทั้งด้านเศรษฐกิจ สังคม สิ่งแวดล้อม ภายใต้การกำกับดูแลกิจการที่ดีของบริษัท

ขอบเขตของรายงาน

ขอบเขตของการรายงานฉบับนี้ แสดงผลการดำเนินงานครอบคลุมทุกกระบวนการดำเนินงานของบริษัทฯ ระหว่างวันที่ 1 มกราคม 2564 ถึง 31 ธันวาคม 2564 แต่ไม่ได้รวมถึงบริษัทย่อยและบริษัทอื่นที่เกี่ยวข้อง

แนวทางการจัดทำรายงาน

รายงานฉบับนี้จัดทำขึ้นโดยอ้างอิงให้มีความสอดคล้องตามกรอบของ Global Reporting Initiatives (GRI) ฉบับ GRI Standards โดยมีเนื้อหาครอบคลุมผลการดำเนินงานด้านเศรษฐกิจ สังคม และสิ่งแวดล้อม ของบริษัทฯ ในประเด็นที่มีสาระสำคัญ กลยุทธ์ และการบริหารจัดการความเสี่ยงด้านความยั่งยืน

การสอบถามข้อมูล

บริษัท โรงพยาบาลวิภาวดี จำกัด (มหาชน)

51/3 ถนนงามวงศ์วาน แขวงลาดยาว เขตจตุจักร กรุงเทพมหานคร 10900

สำนักงานบริษัท โทร. 0-2561-1111 ต่อ 2424 , 2427

E-mail : secretary@vibhavadi.com



สารจากประธานกรรมการบริหาร

ปี 2564 เป็นปีที่มีความท้าทายอย่างมากของบริษัท เนื่องจากภาวะการแพร่ระบาดของไวรัส COVID - 19 ที่ส่งผลกระทบต่อเศรษฐกิจทั้งประเทศไทยและทั่วโลกในวงกว้าง รวมถึงผลการดำเนินงานของบริษัท อย่างไรก็ตาม ด้วยกลยุทธ์ “เปลี่ยนวิกฤติเป็นโอกาส” ตลอดจนการบริหารความเสี่ยงที่เกิดขึ้นในภาวะวิกฤติอย่างใกล้ชิด ทำให้บริษัทสามารถก้าวข้ามความท้าทายนี้ไปได้อย่างแข็งแกร่ง และทำให้ปี 2564 เป็นปีที่ผลประกอบการของบริษัทเติบโตสูงสุดนับแต่เปิดดำเนินกิจการ ทั้งนี้ เกิดจากความร่วมมือร่วมใจจากผู้บริหาร และพนักงานทุกท่าน

ในสถานการณ์แพร่ระบาดของไวรัส COVID - 19 บริษัทฯ ให้ความสำคัญ ใส่ใจ ดูแล แพทย์ พยาบาล พนักงาน และลูกค้าของโรงพยาบาลวิภาวดี โดยดำเนินมาตรการ เพื่อความปลอดภัยภายใต้มาตรฐานวิชาชีพอย่างจริงจัง และเคร่งครัด โดยมอบหมายคณะกรรมการควบคุมการติดเชื้อในโรงพยาบาล และคณะกรรมการสิ่งแวดล้อมความปลอดภัยและอาชีวอนามัย เป็นผู้ให้ความรู้ ติดตาม และตรวจสอบให้มีการปฏิบัติที่ถูกต้องตามมาตรการควบคุมการติดเชื้อ มีการปรับปรุงสถานที่เพื่อรองรับการรักษาพยาบาลผู้ป่วย COVID - 19 ให้เกิดความปลอดภัยจากการแพร่ระบาดทั้งผู้ป่วยในและผู้ป่วยนอก การฉีดวัคซีนให้กับแพทย์และบุคลากรที่ปฏิบัติงานในโรงพยาบาล การฉีดวัคซีนให้กับประชาชนทั่วไป รวมถึงการคัดแยกขยะ โดยเฉพาะขยะติดเชื้อที่โรงพยาบาล ได้กำหนดมาตรการและวิธีการจัดเก็บและทำลาย เพื่อป้องกันการแพร่กระจายเชื้อสู่ชุมชน

การพัฒนาและเติบโตอย่างยั่งยืน เป็นเป้าหมายหลักที่บริษัทฯ ให้ความสำคัญ และให้เกิดความสมดุลทั้ง 3 ด้าน ทั้งด้านเศรษฐกิจที่มุ่งเน้นพัฒนาคุณภาพการรักษาพยาบาลการรักษาแบบใหม่ที่ตอบโจทย์ความต้องการของลูกค้า เพิ่มช่องทางทางการให้บริการผ่านระบบ online มากขึ้น ด้านสังคม โครงการรับบริจาคโลหิต และการให้บริการฉีดวัคซีน COVID - 19 แก่บุคคลทั่วไป ยังคงมีอย่างต่อเนื่อง โดยในปี 2564 โรงพยาบาลวิภาวดีได้ให้ความร่วมมือกับกระทรวงสาธารณสุข ฉีดวัคซีนแก่ประชาชนทั่วไปกว่า 120,000 โดส ด้านสิ่งแวดล้อม คณะกรรมการสิ่งแวดล้อมความปลอดภัยและอาชีวอนามัยของโรงพยาบาลวิภาวดี ได้มีการตรวจติดตามกำกับดูแลการจัดการสิ่งแวดล้อมในโรงพยาบาล อาทิ สภาพแวดล้อมในการทำงาน การจัดการขยะ การจัดการคุณภาพอากาศภายในโรงพยาบาลให้เป็นไปตามมาตรฐาน รวมถึงได้เริ่มขั้นตอนการศึกษาการทำคาร์บอนฟุตพริ้นท์ตลอดห่วงโซ่อุปทาน โดยบริษัทฯ จะดำเนินการตามแนวทางการดำเนินงานเพื่อพัฒนาความยั่งยืนอย่างต่อเนื่องจริงจัง เพื่อสร้างคุณค่าให้กับ ผู้มีส่วนได้เสียทุกกลุ่มต่อไป



(นายชัยสิทธิ์ วิริยะเมตตากุล)

ประธานกรรมการบริหาร

วิสัยทัศน์

โรงพยาบาลวิภาวดี มุ่งมั่นที่จะเป็นโรงพยาบาลตติยภูมิ ที่ขับเคลื่อนด้วยคุณภาพ ทั้งด้านการรักษาพยาบาลและการบริหาร ภายในปี 2570

พันธกิจ

1. พัฒนาเป็นโรงพยาบาลตติยภูมิ ระดับ Excellence Center
2. นำระบบ Smart Service / Smart Operation / Smart Hospital เข้ามาสนับสนุนการดำเนินการ
3. สร้างความไว้วางใจให้กับผู้รับบริการเฉพาะบุคคล ด้วยทีมงานที่มีจิตบริการทำงานด้วยความสุข
4. มีการพัฒนาอย่างต่อเนื่องโดยคำนึงถึงความรับผิดชอบต่อผู้มีส่วนได้เสีย สังคมและสิ่งแวดล้อม

ค่านิยม

ใส่ใจ	มีจิตบริการ ยึดถือผู้ป่วยเป็นจุดศูนย์กลาง
ร่วมมือ	ทำงานเป็นทีม คิดบวก
ซื่อสัตย์	ทำงานและดำเนินชีวิตบนพื้นฐานของความซื่อสัตย์สุจริต
พัฒนา	สร้างสรรค์นวัตกรรมใหม่เพื่อลูกค้า
ใฝ่หาความรู้	เปิดกว้างเรียนรู้สิ่งใหม่ๆ เพื่อพัฒนาตนเอง
สู่ความเป็นเลิศ	มุ่งมั่นสู่ความสำเร็จ มั่นใจ เราทำได้



1. แนวทางการดำเนินงานเพื่อการพัฒนาความยั่งยืน

บริษัทฯ มีแนวทางในการดำเนินธุรกิจโดยยึดหลักบรรษัทภิบาล โดยกำหนดกรอบการพัฒนาความยั่งยืน ซึ่งครอบคลุมมิติด้านเศรษฐกิจ สังคม และสิ่งแวดล้อม โดยบูรณาการให้เกิดความเชื่อมโยงกันเพื่อตอบสนองความต้องการที่หลากหลายของผู้มีส่วนได้เสียทุกกลุ่ม

กลยุทธ์ด้านความยั่งยืน

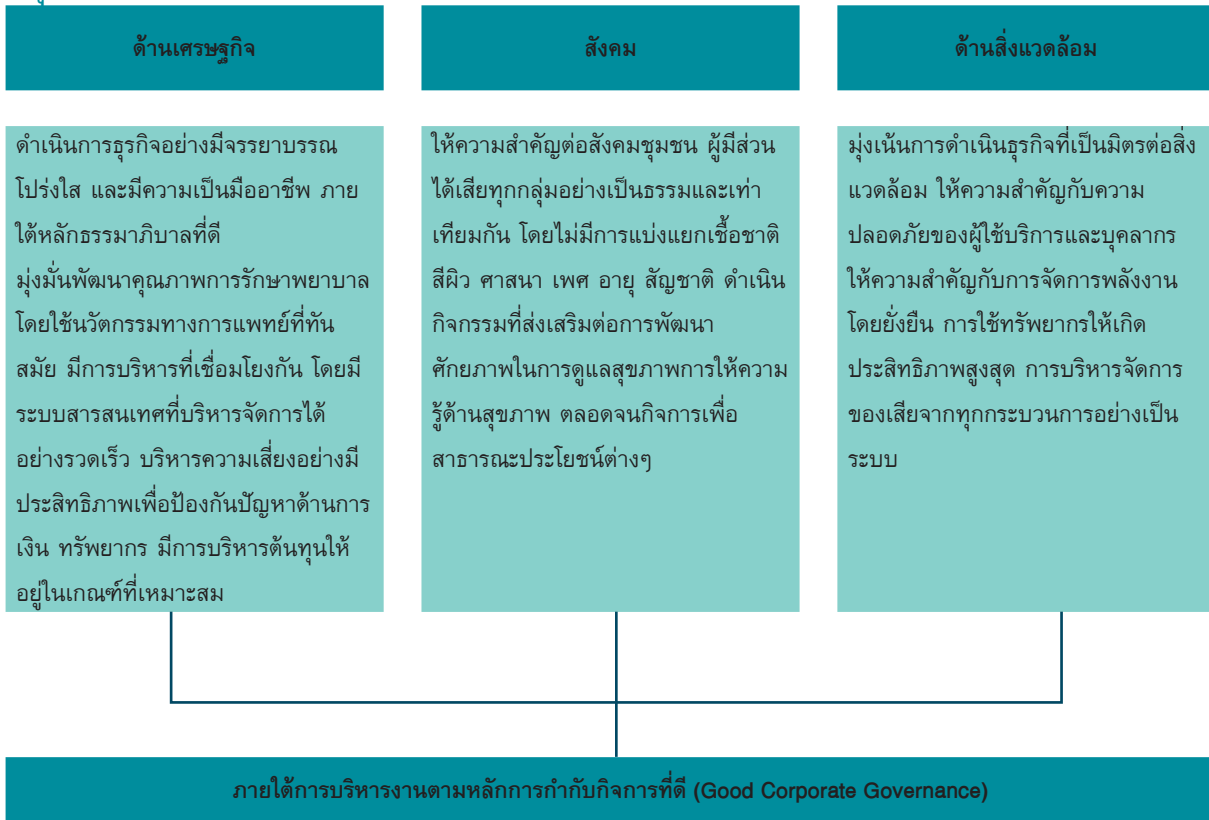

2. การบริหารจัดการห่วงโซ่คุณค่า

บริษัทฯ มีธุรกิจหลัก คือ โรงพยาบาลเอกชน ในการดูแลรักษาผู้ป่วย แผนภาพต่อไปนี้จะแสดงถึงห่วงโซ่อุปทานการบริการของธุรกิจของบริษัท

ห่วงโซ่อุปทานของธุรกิจ			
กิจกรรมสนับสนุน	งานธุรการ บัญชี การเงิน กฎหมาย (จัดจ้าง)	งานบุคลากร การจ้างงาน การอบรมและพัฒนาบุคลากร	งานประชาสัมพันธ์การตลาด
กิจกรรมหลัก	การจัดหายา / เวชภัณฑ์ เครื่องมือแพทย์	บริการรักษาพยาบาล	การจัดการสิ่งแวดล้อม / พลังงาน
			การบริหารความสัมพันธ์กับลูกค้าและคู่ค้า

กิจกรรมหลัก

(1) การจัดหา / เวชภัณฑ์ / เครื่องมือแพทย์

มุ่งเน้นการใช้ทรัพยากรที่มีคุณภาพได้มาตรฐาน มีนวัตกรรม ปลอดภัยกับผู้ป่วย เป็นมิตรกับสิ่งแวดล้อม ผ่านการรับรองผลิตภัณฑ์จากสำนักงานคณะกรรมการอาหารและยา ผ่านมาตรฐานผลิตภัณฑ์ลดโลกร้อน และมีการประเมินการปล่อยก๊าซเรือนกระจกของผลิตภัณฑ์

(2) บริการรักษาพยาบาล / กระบวนการรักษาพยาบาล

บริษัทให้ความสำคัญในทุกกระบวนการของการรักษาพยาบาล โดยใช้บุคลากรทางการแพทย์ ที่มีความรู้ความชำนาญได้ รับผิดชอบต่อวิชาชีพเวชกรรม ใ้ประกอบโรคศิลปะ ตามที่กฎหมายกำหนด ดำเนินการรักษาภายใต้มาตรฐานและจรรยาบรรณวิชาชีพโดยเคร่งครัด ให้การรักษาแก่ผู้ป่วยโดยไม่เลือกปฏิบัติในเรื่องถิ่นกำเนิด เชื้อชาติ ภาษา เพศ อายุ ความพิการ สถานะของบุคคล ฐานะทางเศรษฐกิจ หรือความคิดเห็นทางการเมือง มีการนำเทคโนโลยีด้านการแพทย์และสารสนเทศที่ทันสมัยมาใช้ เพื่อเพิ่มประสิทธิภาพในการรักษาพยาบาลผู้ป่วย รวมถึง มีการนำระบบคุณภาพเข้ามาใช้ในการกำกับดูแลการทำงานให้ได้มาตรฐาน โดยโรงพยาบาลวิภาวดีได้รับรองมาตรฐานคุณภาพ HA. (Hospital Accreditation) จากสถาบันรับรองคุณภาพสถานพยาบาล (องค์การมหาชน) และมาตรฐาน ISO 9001 : 2015 จากบริษัท S.G.S ประเทศไทย จำกัด

นอกจากนั้นบริษัทตั้งเป้าหมายที่จะสร้าง Customer Loyalty ผ่านการบริการด้วยความใส่ใจ จิตบริการ เพื่อให้เกิดความประทับใจและนึกถึงโรงพยาบาลเมื่อถึงคราวเจ็บป่วย โดยบริษัทได้มีการกำหนดหัวข้อ “ใส่ใจ” ใน Core Value ขององค์กร และจัดให้มีการอบรมพฤติกรรมบริการแก่พนักงานอย่างสม่ำเสมอ

ลูกค้า (ผู้ป่วย)

บริษัท ให้ความสำคัญต่อความปลอดภัย สุขภาพอนามัยของลูกค้า (ผู้ป่วย) ด้วยการให้บริการรักษาพยาบาลที่มีคุณภาพ ด้วยบุคลากรทางการแพทย์ที่มีความรู้ความสามารถ และเครื่องมือแพทย์ที่ทันสมัย เคารพสิทธิมนุษยชน และพัฒนาคุณภาพบริการอย่างต่อเนื่อง เพื่อตอบสนองความต้องการของลูกค้า

การจัดการระบบข้อมูลและสารสนเทศ

บริษัท มีนโยบายและแนวปฏิบัติที่มุ่งคุ้มครองข้อมูลส่วนบุคคลของผู้ป่วยทุกราย โดยปฏิบัติตามคำประกาศสิทธิผู้ป่วย ที่ผู้ป่วยมีสิทธิที่จะได้รับการปกปิดข้อมูลเกี่ยวกับตนเอง จากผู้ประกอบการวิชาชีพด้านสุขภาพโดยเคร่งครัด เว้นแต่ จะได้รับความยินยอมจากผู้ป่วยหรือการปฏิบัติหน้าที่ตามกฎหมาย รวมถึงผู้ป่วยมีสิทธิที่จะได้รับข้อมูลอย่างครบถ้วน ในการตัดสินใจเข้าร่วมหรือถอนตัวจากการเป็นผู้ถูกทดลองในการทำวิจัยของผู้ประกอบวิชาชีพด้านสุขภาพ และมีสิทธิที่จะได้รับทราบข้อมูลเกี่ยวกับการรักษาพยาบาลเฉพาะของตน ที่ปรากฏในเวชระเบียนเมื่อร้องขอ ทั้งนี้ ข้อมูลดังกล่าว ต้องไม่เป็นการละเมิดสิทธิส่วนตัวของบุคคลอื่น

แม้ว่าพระราชบัญญัติคุ้มครองข้อมูลส่วนบุคคล พ.ศ. 2562 จะยังไม่มีผลใช้บังคับ แต่บริษัทเริ่มมีการนำร่องด้วยการกำหนดนโยบายการคุ้มครองข้อมูลส่วนบุคคลภายใต้มาตรฐานกฎหมายดังกล่าว รวมถึงมาตรฐานสากลของสหภาพยุโรป OECD และ GRI Standards ที่ว่าด้วย สิทธิในความเป็นส่วนตัวของลูกค้า อีกด้วย

บริษัทประกัน

รายรับกว่า 70% ของบริษัทมาจากประกันด้านสุขภาพของผู้ป่วย บริษัทฯ ตระหนักและให้ความสำคัญกับการดำเนินธุรกิจอย่างเป็นธรรม โดยจะให้ข้อมูลการรักษาพยาบาลที่ถูกต้องและชัดเจนแก่บริษัทประกัน เพื่อให้ลูกค้าจะได้รับสิทธิในฐานะผู้เอาประกันที่ครบถ้วน และบริษัทประกันมีข้อมูลเพียงพอในการดำเนินการจ่ายค่าสินไหมทดแทน จากการยึดถือแนวปฏิบัติดังกล่าว ทำให้บริษัทได้รับรางวัล Best Medical Utilization จากบริษัท AIA จำกัด และรางวัล Best Performance Award จาก บริษัท กรุงไทย แอ็กซ่า ประกันชีวิต จำกัด ในปี 2562 และปี 2563 ตามลำดับ

สำนักงานประกันสังคม / สำนักงานประกันสุขภาพแห่งชาติ

บริษัทปฏิบัติตามกฎหมายและกฎเกณฑ์ต่างๆ ที่เกี่ยวข้องในการเบิกจ่ายค่ารักษาพยาบาลผู้ป่วยประกันสังคม หรือผู้ป่วย UCEP ที่เข้ามารับการรักษาพยาบาลในโรงพยาบาลโดยเคร่งครัด รวมถึงการให้ความร่วมมือในกิจกรรมต่างๆ ที่รัฐจัดขึ้น



(3) การจัดการสิ่งแวดล้อม / พลังงาน

การจัดการสิ่งแวดล้อม

บริษัทฯ มุ่งเน้นการจัดการสิ่งแวดล้อมทางกายภาพขององค์กรที่เอื้อต่อความปลอดภัยของผู้ป่วยและเจ้าหน้าที่ โดยจัดให้มีระบบบริหารอาคารสถานที่ และรักษาความปลอดภัย โดยคณะกรรมการสิ่งแวดล้อมความปลอดภัยและอาชีวอนามัย มีการตรวจสอบเพื่อค้นหาความเสี่ยงของสิ่งแวดล้อมปีละ 1 ครั้ง จัดให้มีการฝึกอบรมพนักงานด้านความปลอดภัย รวมถึงจัดให้มีการจัดทำแผนป้องกันและระงับอัคคีภัยและจัดการฝึกซ้อมอัคคีภัยให้กับแพทย์และพนักงาน 100% จัดให้มีสิ่งอำนวยความสะดวกแก่ผู้พิการ เช่น ที่จอดรถ ห้องน้ำ ทางลาด และระบบแจ้งเหตุกรณีพลัดตกหกล้ม การตรวจคุณภาพน้ำบริโภค และอุปโภค คุณภาพอากาศในอาคาร เป็นต้น

การจัดการด้านพลังงานไฟฟ้า / น้ำ

สร้างวัฒนธรรมอนุรักษ์พลังงานในองค์กร มีการนำระบบ Solar Cell เข้ามาใช้กับอาคารโรงพยาบาล เพื่อลดการใช้ไฟฟ้า มีการนำนวัตกรรมการตรวจติดตามการใช้พลังงานแบบ online 24 ชั่วโมง มาใช้ในการควบคุมการใช้พลังงานในอาคารโรงพยาบาล รณรงค์ให้มีการใช้น้ำอย่างมีประสิทธิภาพ มีการตรวจสอบคุณภาพน้ำดื่ม และน้ำใช้ภายในโรงพยาบาล รวมถึงมีการทำสัญญาส่งน้ำการณีก่อนการประปานครหลวง

การกำจัดของเสียที่เกิดจากการรักษาพยาบาล

บริษัทฯ มีนโยบายที่ชัดเจนในการกำจัดของเสียที่เกิดจากการให้บริการรักษาพยาบาล ดังนี้

1. มีระบบบำบัดน้ำเสียที่เหมาะสม มีผู้ดูแลที่มีความรู้ มีการตรวจคุณภาพน้ำทิ้ง เพื่อมิให้เกิดมลภาวะต่อชุมชน
2. มีการกำหนดระเบียบปฏิบัติในการกำหนดประเภทขยะ และวิธีการทิ้ง ภาชนะ การจัดเก็บ การขนย้าย ที่พักขยะ กระบวนการกำจัด การฝึกอบรม และตรวจสอบให้เหมาะสมกับขยะแต่ละประเภท
3. มีการลดปริมาณของเสีย เช่น การใช้ถุงยาด้วยกระดาษ Recycle การแยกขยะ Recycle ออกจากขยะทั่วไป

(4) การบริหารความสัมพันธ์ลูกค้าและคู่ค้า

ลูกค้า

บริษัทฯ ให้ความสำคัญกับการสร้างความเชื่อมั่นแก่ลูกค้าในเรื่องการรักษาพยาบาลและการบริการที่มีคุณภาพและคุ้มค่า มีความโปร่งใสด้านค่าบริการ เคารพสิทธิมนุษยชนโดยให้บริการรักษาพยาบาลโดยไม่เลือกปฏิบัติ ตอบสนองความต้องการของลูกค้าด้วยความเข้าใจและจริงใจ ชี้แจงและสื่อสารข้อมูล การให้บริการอย่างถูกต้อง ให้บริการอย่างตั้งใจไร้รอยต่อมีความยืดหยุ่น และสม่ำเสมอ รวมถึงตลอดถึงการประเมินความพึงพอใจของลูกค้าทุกปี เพื่อนำไปสู่การพัฒนาอย่างต่อเนื่อง สำหรับลูกค้าองค์กร บริษัทฯ ได้จัดให้มีบริการเสริมสร้างสุขภาพ อาทิ การฉีดวัคซีน COVID - 19 การประเมินผลและดูแลกลุ่มเสี่ยงในโรคต่างๆ การให้ความรู้ในการดูแลตนเอง การจัดทีมอบรมนอกสถานที่ชุมชนในเขตพื้นที่โรงพยาบาล ถือเป็นลูกค้าที่สำคัญของบริษัทเช่นกัน บริษัทฯ ได้จัดให้มีการจัดหน่วยแพทย์ตรวจสุขภาพนอกสถานที่ รวมถึงร่วมมือกับภาครัฐและภาคเอกชน ในการจัดกิจกรรมในการป้องกันและดูแลสุขภาพ

คู่ค้า

บริษัทฯ ตระหนักถึงความสำคัญของคู่ค้าซึ่งเป็นพันธมิตรที่มีส่วนร่วมในการสร้างคุณค่าและภาพลักษณ์ที่ดีของบริษัท โดยยึดมั่นที่จะทำธุรกิจกับคู่ค้าอย่างโปร่งใส เป็นธรรม ให้ความสำคัญกับการจัดซื้อยาเวชภัณฑ์ เครื่องมือแพทย์ที่มีคุณภาพ มีมาตรฐานความปลอดภัย ใส่ใจสิ่งแวดล้อม และมีการจัดทำแบบประเมินคู่ค้าอย่างเหมาะสม

กิจกรรมสนับสนุน

โครงสร้างพื้นฐาน

บริษัทฯ ได้จัดให้มีหน่วยงานต่างๆ เพื่อสนับสนุนกิจกรรมหลักของบริษัทอย่างครบถ้วน เช่น งานบุคลากร การจัดการเวชระเบียน ธุรการ การเงิน กฎหมาย การตลาด ประชาสัมพันธ์ งานเทคโนโลยี สารสนเทศ งานช่างและอาคาร งานเครื่องมือแพทย์ เป็นต้น

การจัดการทรัพยากรบุคคล

บริษัทฯ ยึดแนวทางการบริหารทรัพยากรบุคคลตามหลักการกำกับกิจการที่ดี มุ่งเน้นการปฏิบัติต่อแรงงานด้วยความเป็นธรรม เคารพสิทธิมนุษยชน ไม่เลือกปฏิบัติในการจ้างงานและอาชีพ ไม่กีดกันการแสดงออก มีกิจกรรมให้เกิดการแลกเปลี่ยนเรียนรู้ และร้องทุกข์ โดยกำหนดนโยบาย Whistle Blowing ทั้งนี้ ในปี 2564 บริษัทไม่มีข้อร้องเรียนเกี่ยวกับสภาพการจ้าง และไม่มีปัญหาข้อพิพาทแรงงานกับพนักงานหรืออดีตพนักงานของบริษัท ในการกระทำอันไม่เป็นธรรม

การจัดการด้านข้อมูล

บริษัทฯ ได้นำระบบ HIS-Hospital Information System เข้ามาใช้ในการจัดการข้อมูลผู้ป่วยและผู้มาใช้บริการโรงพยาบาลในทุกด้าน ไม่ว่าจะเป็นข้อมูลพื้นฐานของบุคคลทั่วไป ข้อมูลการรักษาพยาบาล การตรวจวินิจฉัยโดยแพทย์ การรับคำสั่งการรักษาโดยพยาบาล และเจ้าหน้าที่ทางการแพทย์อื่นๆ ข้อมูลรูปภาพ X-Ray MRI CT ECHO CAT-LAB ฯลฯ และนำมาแปลผลทั้งในรูปแบบ 2D 3D และ 4D ข้อมูลเชิงวิเคราะห์เปรียบเทียบ ซึ่งข้อมูลเหล่านี้ทำให้แพทย์สามารถนำผลการวินิจฉัยโรคได้อย่างถูกต้อง อีกทั้งโรงพยาบาลยังมีแผนที่จะนำระบบ Telemedicine และ ระบบ AI เข้ามาช่วยในการตรวจวินิจฉัยรักษาผู้ป่วยจากที่พิกาศัย ซึ่งในการรักษาสั่งการต่างๆ โดยแพทย์ ข้อมูลรายการทั้งหมด จะรวบรวมและระบบ ERP จะทำการ AUDIT และบันทึกรายการบัญชีได้อย่างครบถ้วนและถูกต้อง อีกทั้งได้นำระบบ BI เข้ามาช่วยในการวิเคราะห์ข้อมูลในการตัดสินใจของผู้บริหารด้วย

ส่วนในด้านความเสถียรภาพของระบบสารสนเทศโรงพยาบาลได้จัดการมี SERVER หลัก และ SERVER สำรองๆ สามารถ RESTORE ให้มาทำงานแทนได้ โดย SERVER หลัก ได้ใช้ระบบ VSAN-VMWARE SERVER เป็นระบบที่สามารถรองรับการใช้งานได้อย่างมีประสิทธิภาพ สามารถขยายความจุได้ง่ายและรวดเร็ว บำรุงรักษาและบริหารจัดการไม่ซับซ้อน ด้านการรักษาความปลอดภัยของระบบสารสนเทศนั้นโรงพยาบาล ได้ติดตั้ง Anti-Virus ไว้ทุกเครื่อง และระบบ SERVER NETWORK มี FIREWALL ป้องกันไว้อีกชั้นหนึ่ง และยังได้แยกระบบงานภายใน ออกจากระบบ INTERNET อย่างชัดเจนอีกด้วย

3. การบริหารจัดการความเสี่ยงด้านความยั่งยืน

บริษัทฯ ให้ความสำคัญกับการบริหารจัดการความเสี่ยงด้านความยั่งยืน เพื่อสร้างโอกาสและลดความเสี่ยงที่มีผลกระทบต่อความสามารถในการแข่งขัน สร้างผลกำไร และความอยู่รอดขององค์กร รวมทั้งเป็นการสร้างความเชื่อมั่นให้กับผู้มีส่วนได้เสียในทุกมิติ ทั้งด้านเศรษฐกิจ สังคม และสิ่งแวดล้อม โดยมีคณะกรรมการบริหารความเสี่ยงทำหน้าที่ประเมินความเสี่ยงวิเคราะห์ผลกระทบที่จะเกิดขึ้น จัดทำแผนรองรับ รวมถึงติดตามการบริหารความเสี่ยงอย่างเป็นระบบและต่อเนื่อง

ความเสี่ยงที่อาจส่งผลกระทบต่อความยั่งยืนของบริษัท

1. ความเสี่ยงจากการเปลี่ยนแปลงพฤติกรรมของผู้ใช้บริการ จากการระบาดของเชื้อไวรัสโคโรนา (Covid-19)

ผลกระทบ : รายได้จากการขายลดน้อยลง

ผลกระทบจากการระบาดของ COVID - 19 ที่มีต่อเศรษฐกิจของประเทศไทย ทำให้การดำเนินกิจกรรมทางเศรษฐกิจต้องหยุดชะงักลงจากมาตรการ Lock Down ประเทศ ทำให้เกิดการเปลี่ยนแปลงพฤติกรรมของผู้ใช้บริการที่เพิ่มความระมัดระวังในการใช้จ่าย โดยจะเข้ารับการรักษาพยาบาลในโรงพยาบาลเฉพาะกรณีที่เร่งด่วนฉุกเฉิน และหลีกเลี่ยงที่จะเข้ามาในพื้นที่โรงพยาบาล เนื่องจากกลัวการติดเชื้อจากผู้ป่วย COVID - 19 ที่เข้ารับการรักษา ส่งผลกระทบต่อจำนวนคนไข้ที่เข้ารับการรักษาของโรงพยาบาลลดลงอย่างมีนัยสำคัญ

บริษัทฯ ได้กำหนดแนวทางป้องกันผลกระทบ ดังนี้

- ด้านการให้บริการ โรงพยาบาลได้เพิ่มการขายและบริการผ่านระบบ online มากขึ้น โดยมีบริการสั่งยา online ของผู้ป่วยเรื้อรัง บริการส่งยาให้กับผู้ป่วยถึงบ้าน
- มาตรการดูแลลูกค้าที่มาใช้บริการในโรงพยาบาล ด้วยการกำหนดมาตรการที่เข้มงวดในการป้องกันการติดเชื้อ COVID - 19 เช่น พนักงานทุกคนต้องสวมหน้ากากอนามัย และ Face shield ติดตั้งจุดตรวจพื้นที่ด้วยน้ำยาฆ่าเชื้อ และมีเครื่อง



ฆ่าเชื้อโรคด้วยแสง UVC ภายในห้องพักผู้ป่วย เพื่อสร้างความเชื่อมั่นให้กับลูกค้าที่มาใช้บริการโรงพยาบาลมีการคัดกรองและคัดแยกผู้ป่วยที่มีความเสี่ยง และผู้ป่วย COVID - 19 ออกจากผู้รับบริการทั่วไป โดยมีพื้นที่สำหรับการแยกตรวจโรคโดยเฉพาะ มอบหมายคณะกรรมการควบคุมการติดเชื้อในโรงพยาบาลรายงานสถานการณ์ติดเชื้ออย่างต่อเนื่อง เพื่อจัดการและป้องกันความเสี่ยงที่จะส่งผลกระทบต่อลูกค้า บุคลากรของโรงพยาบาลและธุรกิจ

- การบริหารความเปลี่ยนแปลง โดยเปลี่ยนจากการดูแลรักษาพยาบาลคนไข้ทั่วไป มาเป็นการดูแลรักษาผู้ป่วย COVID - 19 เป็นหลัก รวมถึงการให้บริการที่ครอบคลุม COVID - 19 ตั้งแต่การตรวจหาเชื้อ ทั้งแบบปกติและ Drive Thru การให้บริการฉีดวัคซีนโดยโรงพยาบาลวิภาวดีเป็นโรงพยาบาลเอกชนที่ริเริ่มแนวคิดการนำเข้าวัคซีน COVID - 19 เพื่อแบ่งเบาภาระของรัฐ และได้จัดให้บริการ Hospital

2. ความเสี่ยงจากเงื่อนไขการเบิกจ่ายค่ารักษาพยาบาลจากสำนักงานประกันสุขภาพแห่งชาติ (สปสช)

ผลกระทบ : ถูกเรียกเงินค่ารักษาพยาบาลคืน

ในปี 2564 รายรับหลักของโรงพยาบาลมาจากการให้บริการรักษาพยาบาลผู้ป่วย COVID - 19 โดยที่ค่ารักษาพยาบาลทั้งหมดผู้ป่วยไม่ต้องรับผิดชอบ โรงพยาบาลจะเป็นผู้เบิกจ่ายค่ารักษาพยาบาลไปยังสำนักงานประกันสุขภาพแห่งชาติโดยตรง แต่จากขั้นตอนและระเบียบปฏิบัติที่เป็นของใหม่ รวมถึงความไม่ชำนาญของเจ้าหน้าที่ผู้ปฏิบัติงานทำให้เกิดความบกพร่องในเอกสารที่ส่งเบิก อาจส่งผลให้เกิดการเรียกคืนเงินค่ารักษาพยาบาลที่โรงพยาบาลได้รับจาก สปสช. ภายหลังส่งผลกระทบต่อรายได้ของโรงพยาบาล

บริษัทฯ ได้กำหนดแนวทางป้องกันผลกระทบดังกล่าว โดยการจัดตั้งทีมงาน อบรมให้ความรู้ในการจัดทำเอกสารการเบิกทุกฉบับรวมถึงมีการตรวจสอบก่อนส่งเบิกไปยัง สปสช.

3. ความเสี่ยงจากการจัดการของเสียจากกระบวนการรักษาพยาบาล

ผลกระทบ : การจัดการของเสียที่ไม่มีประสิทธิภาพ อาจก่อให้เกิดมลพิษและส่งผลกระทบต่อสิ่งแวดล้อม ชุมชน และสังคม

บริษัทฯ ได้ให้ความสำคัญกับการจัดการของเสียจากกระบวนการรักษาพยาบาลภายใต้มาตรฐานการจัดการ ISO และ HA (Hospital Accreditation) และกฎระเบียบที่เกี่ยวข้องอย่างเคร่งครัด

- มีการกำหนดวิธีปฏิบัติในการทิ้ง จัดเก็บ ขยะทั่วไป และทำลายขยะทั่วไป ขยะอันตราย ขยะติดเชื้อที่ถูกต้องวิธีไม่กระทบต่อสิ่งแวดล้อม

- มีการลดของเสียด้วยการแยกขยะ Recycle

- การจัดการน้ำทิ้ง ดำเนินการจัดการอย่างเป็นระบบด้วยการส่งน้ำผ่านระบบปิดเข้าสู่ระบบบำบัดน้ำเสียของกรุงเทพมหานคร มีการบำรุงรักษาและตรวจสอบระบบบำบัดน้ำอย่างสม่ำเสมอ และมีการตรวจสอบค่าน้ำทิ้งทุกเดือน

4. การประเมินประเด็นที่สำคัญและผู้มีส่วนได้เสีย

การมีส่วนร่วมกับผู้มีส่วนได้เสีย

บริษัทฯ ให้ความสำคัญกับการมีส่วนร่วมของผู้มีส่วนได้เสียทุกกลุ่มทั้งภายในและภายนอก โดยสื่อสารและรับฟังความคิดเห็นผ่านช่องทางต่างๆ และนำความคาดหวังของผู้มีส่วนได้เสียมาดำเนินการ

การดำเนินงานกับผู้มีส่วนได้เสีย

ผู้มีส่วนได้เสีย	วิธีการมีส่วนร่วม	ความคาดหวัง	การดำเนินงาน
1. ผู้ถือหุ้น นักลงทุน	การประชุมผู้ถือหุ้นประจำปี นักลงทุนสัมพันธ์ Website / E-mail Opportunity day	ผลการตอบแทน การลงทุนที่ดี การบริหารที่โปร่งใส ตรวจสอบได้	การปฏิบัติตามหลักกำกับดูแลกิจการที่ดี พัฒนาการสื่อสารกับผู้ถือหุ้น นักลงทุน
2. ลูกค้าผู้บริโภค	การสำรวจความพึงพอใจของลูกค้า Website / E-mail และ Social Media	การให้การรักษายาบาลที่มีคุณภาพ ภายใต้อาตราฐานวิชาชีพ การให้บริการด้วยความใส่ใจ มีจิตบริการ อัตราค่าบริการที่เหมาะสม ความปลอดภัยของสถานที่และสิ่งแวดล้อมภายในโรงพยาบาล	พัฒนาโรงพยาบาลเป็นโรงพยาบาล ตติยภูมิระดับ Excellence Center นำระบบ Smart Service / Smart Operation / Smart Hospital เข้ามาสนับสนุนการดำเนินการ
3. พนักงาน	การประชุมร่วมกับพนักงานระดับต่างๆ ระบบ Intranet การสำรวจความพึงพอใจ การร้องเรียนผ่านทางช่องทาง การแจ้งเบาะแสหรือข้อร้องเรียน (Whistle blowing)	ค่าตอบแทนสวัสดิการที่เหมาะสม คุณภาพชีวิตที่ดี มีความปลอดภัยในการทำงาน ความก้าวหน้า ความมั่นคงในชีวิต การพัฒนาทักษะความรู้ ความสามารถในการทำงาน	กำหนดค่าตอบแทนสวัสดิการอยู่ในระดับเดียวกับธุรกิจประเภทเดียวกัน มีการกำหนด Career Path ส่งเสริมให้มีการอบรมทั้งในและนอกองค์กร ด้วยการกำหนดจำนวนชั่วโมงการอบรมใน KPI ของหน่วยงาน
4. คู่ค้า	Website / E-mail / โทรศัพท์	ผลการดำเนินธุรกิจ ความโปร่งใส และรับผิดชอบ	มีจริยธรรมและจรรยาบรรณในการดำเนินธุรกิจ ร่วมมือต่อต้านการทุจริตคอร์รัปชัน
5. ชุมชน	การร่วมประชุมเพื่อรับฟังความคิดเห็นและความต้องการของชุมชน	การประกอบธุรกิจของบริษัทไม่ส่งผลกระทบต่อชุมชน ความต้องการความช่วยเหลือด้านสุขภาพ	โครงการให้ความรู้ด้านสุขภาพ อนามัย โครงการหน่วยแพทย์เคลื่อนที่
6. สังคม	Website / Social Media	การช่วยเหลือและดูแลสังคม	ดำเนินการ CSR อย่างต่อเนื่อง มุลนิธิวิภาวดี โครงการอบรมการช่วยชีวิตเบื้องต้นและฟื้นคืนชีพ โครงการรับบริจาคโลหิต ศูนย์ฉีดวัคซีน ป้องกัน COVID - 19 การดูแลรักษาผู้ป่วย COVID - 19
7. สิ่งแวดล้อม	Website / Social Media การสำรวจสิ่งแวดล้อม	การใช้ทรัพยากรอย่างมีคุณค่า การลดผลกระทบในด้านสิ่งแวดล้อม	บริหารจัดการสิ่งแวดล้อมอย่างเป็นระบบภายใต้มาตรฐานคุณภาพ
8. หน่วยงานรัฐ	รายงาน/จดหมายการเข้าร่วมประชุม/กิจกรรม	ปฏิบัติตามข้อกำหนดและกฎหมาย การสนับสนุนกิจกรรมของรัฐ	ปฏิบัติตามกฎหมายระเบียบข้อบังคับที่เกี่ยวข้อง ความร่วมมือในการทำ CSR

การประเมินประเด็นที่สำคัญด้านความยั่งยืน

บริษัทมุ่งมั่นที่จะดำเนินธุรกิจโดยสร้างมูลค่าทางธุรกิจควบคู่ไปกับการรับผิดชอบต่อสังคมและสิ่งแวดล้อม ตลอดจนตอบสนองความต้องการต่อความคาดหวังของผู้มีส่วนได้เสียอย่างเหมาะสม และสามารถวัดผลได้อย่างเป็นรูปธรรม บริษัทฯ จึงได้ดำเนินการประเมินที่สำคัญด้านความยั่งยืนจากกลยุทธ์การดำเนินธุรกิจ ความเสี่ยง และโอกาส การบริหารจัดการด้านความยั่งยืน การดำเนินการด้านความรับผิดชอบต่อสังคม ควบคู่ไปกับการรวบรวมความเห็นของกรรมการ ผู้บริหาร ผู้มีส่วนได้เสีย ข้อร้องเรียน เพื่อให้ครอบคลุมทุกกลุ่มที่มีอิทธิพลต่อประเด็นความยั่งยืน และนำประเด็นที่ได้รับการคัดเลือกมาประเมินและจัดลำดับความสำคัญ โดยพิจารณาจากโอกาสและผลกระทบที่มีต่อการดำเนินธุรกิจของบริษัท และต่อความสนใจของผู้มีส่วนได้เสีย และเปิดเผยข้อมูลตามประเด็นความยั่งยืนที่มีนัยสำคัญ



ผลการประเมินประเด็นที่สำคัญด้านความยั่งยืน

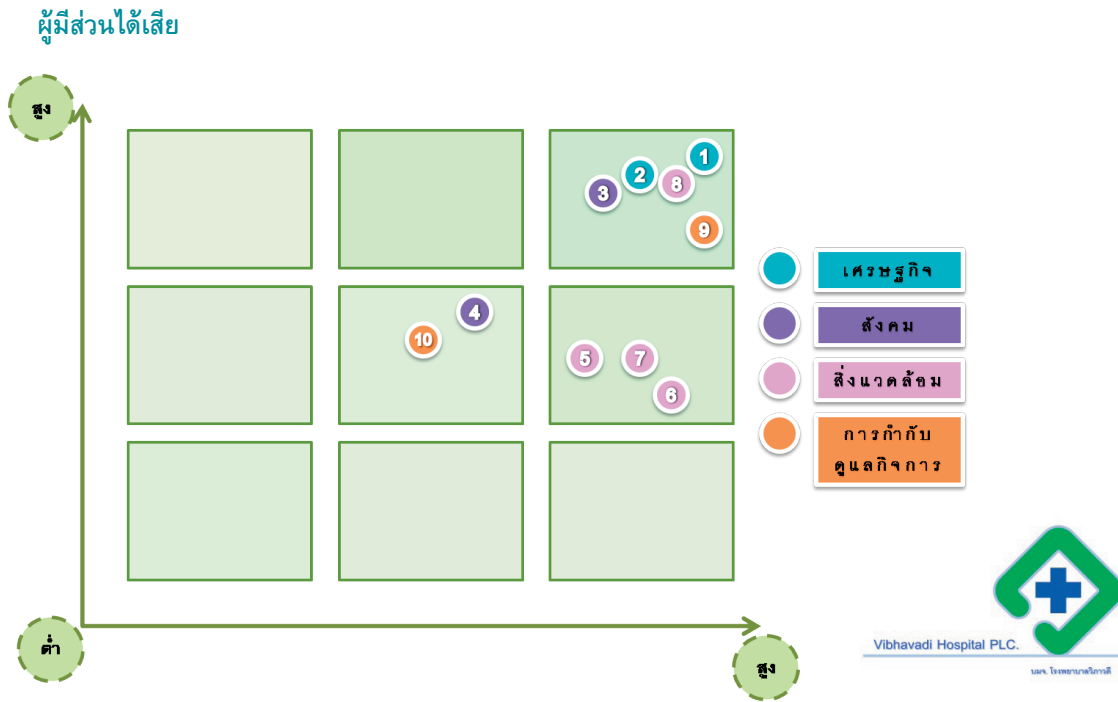

จากประเด็นที่สำคัญด้านความยั่งยืนทั้ง 4 ด้านจากผลการประเมินประเด็นที่สำคัญด้านความยั่งยืนทั้ง 4 ด้าน ได้ 10 ประเด็น ซึ่งสรุปผลการดำเนินงานในปี 2564 ในแต่ละด้าน ดังต่อไปนี้

เศรษฐกิจ	สังคม	สิ่งแวดล้อม	การกำกับดูแลกิจการ
1 ผลประกอบการที่ดี	3 การบริหารทรัพยากรบุคคล	5 การบริหารจัดการพลังงาน	9 การดำเนินธุรกิจที่เป็นธรรม
2 การบริหารความเสี่ยงเปลี่ยนแปลงในสถานการณ์ Covid-19	4 การบริหารความสัมพันธ์กับชุมชน และความรับผิดชอบต่อสังคม	6 การบริหารจัดการน้ำ	10 สิทธิมนุษยชน
		7 การจัดการของเสีย/ขยะ	
		8 ความปลอดภัยอาชีวอนามัย	

ผลการดำเนินงานด้านเศรษฐกิจ

ผลการดำเนินงาน ปี 2564

1. ผลประกอบการที่ดีและมั่นคง

รายได้

ในปี 2564 บริษัทมีรายได้จากการรักษาพยาบาล 7,310.08 ล้านบาท เพิ่มขึ้นจากปีก่อน 23.70% ซึ่งรายได้ที่เพิ่มขึ้นเป็นผลมาจากการแพร่ระบาดของโรคติดเชื้อไวรัสโคโรนา 2019 COVID - 19 ทำให้จำนวนผู้ป่วยในเพิ่มขึ้น จำนวนวันนอนของผู้ป่วยมากขึ้น นอกจากนี้บริษัทมีเงินปันผลรับ 342.43 ล้านบาท เพิ่มขึ้นจากปีก่อน 78.27% ผลกำไรจากการดำเนินงาน 1,951.11 ล้านบาท สูงกว่าปี 2563 อยู่ 252.07%

รายจ่าย

ในปี 2564 บริษัทมีต้นทุนในการรักษาพยาบาล 5,142.82 ล้านบาท เพิ่มขึ้นจากปีก่อน 16.72% ซึ่งสอดคล้องกับรายได้จากการรักษาพยาบาลที่เพิ่มขึ้น ส่วนรายจ่ายอื่นๆ ได้แก่ ค่าใช้จ่ายดูแลสังคม โรงเรียน ชุมชน ประมาณ 3.01 ล้านบาท ค่าจ้างและค่าใช้จ่ายเกี่ยวกับสวัสดิการพนักงาน จำนวน 1,576.31 ล้านบาท ในด้านของการชำระภาษีให้แก่รัฐบาลเป็นจำนวนเงิน 223.93 ล้านบาท และมีการจ่ายเงินปันผล 678.79 ล้านบาท ให้ผลตอบแทนแก่ผู้ถือหุ้น

ฐานะการเงิน

ในปี 2564 บริษัทมีสินทรัพย์รวมเท่ากับ 28,426.67 ล้านบาท เป็นสินทรัพย์หมุนเวียน 2,965.73 ล้านบาท สินทรัพย์ไม่หมุนเวียน 25,460.94 ล้านบาท ส่วนของผู้ถือหุ้น 15,256.58 ล้านบาท โดยมีอัตราส่วนสภาพคล่อง 0.4 เท่า อัตราส่วนหนี้สินต่อส่วนของผู้ถือหุ้น 1.08 เท่า จากอัตราส่วนทางการเงินดังกล่าว บริษัทจึงมีสภาพคล่องสูง และมีภาระหนี้สินในอัตราที่ต่ำ แสดงถึงความมั่นคงของบริษัท

2. การบริหารความเปลี่ยนแปลงในสถานการณ์การแพร่ระบาดของโรคติดเชื้อไวรัส โคโรนา 2019 (COVID - 19)

ความมุ่งมั่นและเป้าหมาย

สถานการณ์การแพร่ระบาดของโรคติดเชื้อไวรัสโคโรนา 2019 (COVID - 19) ส่งผลกระทบต่อการทำงานของของบริษัท บริษัทจึงต้องมีปรับตัวและบริหารจัดการผลกระทบดังกล่าว เพื่อรับมือกับสถานการณ์และสร้างบริการที่ตอบสนองต่อความต้องการของผู้ใช้บริการที่เปลี่ยนไป ทำให้บริษัทสามารถดำเนินธุรกิจได้อย่างมั่นคงและยั่งยืน

แนวทางการบริหารจัดการ

ในปี 2564 บริษัทมีการประเมินผลกระทบต่อการทำงานของโรคติดเชื้อไวรัสโคโรนา 2019 (COVID - 19) รวมทั้งกำหนดมาตรการด้านการเงิน มาตรการด้านบุคลากร และมาตรการด้านผู้มีส่วนได้เสีย โดยมีรายละเอียดดังนี้

มาตรการด้านการเงิน

เปิดให้บริการการตรวจหาเชื้อไวรัสโคโรนา 2019 ด้วยวิธี RT-PCT แบบ Drive-thru ซึ่งจะช่วยลดการสัมผัสระหว่างเจ้าหน้าที่และผู้ต้องสงสัยติดเชื้อไวรัสหรือผู้มีความเสี่ยง

เปิดให้จองและให้บริการฉีดวัคซีนโมเดอร์น่า แก่ผู้ที่ต้องการวัคซีนทางเลือก จำนวน 206,335 โดส

เปิดให้จองและให้บริการฉีดวัคซีนทางเลือก COVID - 19 แก่ผู้ที่ต้องการวัคซีนทางเลือก ซึ่งจัดซื้อผ่านองค์การเภสัชกรรม ซึ่งเป็นหน่วยงานรัฐวิสาหกิจ ภายใต้สังกัดกระทรวงสาธารณสุข

ร่วมมือกับบริษัท ปรีณิสต์ตัน พาร์ค สวีท จำกัด ซึ่งดำเนินธุรกิจโรงแรมและเป็นบริษัทย่อยของบริษัท ในการรับรักษาผู้ป่วยติดเชื้อไวรัสโคโรนา 2019 สีเขียว ซึ่งสามารถรองรับได้มากถึง 270 ห้อง

จำหน่ายชุดตรวจ COVID - 19 Antigen Test และให้บริการตรวจ COVID - 19 ด้วยชุดตรวจ Antigen Test หากผลการตรวจ Positive โรงพยาบาลจะทำการตรวจหาเชื้อไวรัสโคโรนา 2019 ด้วยวิธี RT-PCR ให้โดยไม่มีค่าใช้จ่ายและพักรักษาตัวที่โรงพยาบาลวิภาวดี หรือ Hospitel



ปรับตารางออกตรวจของแพทย์ให้มีประสิทธิภาพและเหมาะสมกับปริมาณผู้ป่วย แต่ยังคงจัดแพทย์ On Call เพื่อให้บริการในกรณีฉุกเฉิน ตลอด 24 ชั่วโมงตามมาตรฐานเดิม

บริหารอัตรากำลังพนักงานและวันลาของพนักงานให้มีประสิทธิภาพ ลดการว่าจ้างพนักงาน Part-time และชะลอการรับพนักงานใหม่

เจรจากับบริษัทคู่ค้า เช่น บริการทำความสะอาด บริการรักษาความปลอดภัย บริการจอดรถลูกค้า บริการโทรศัพท์ เพื่อขอปรับลดค่าบริการให้สอดคล้องกับปริมาณงานที่ลดลง

ชะลอการใช้งบประมาณ ยกเว้น รายการเพื่อความปลอดภัยของผู้ป่วยหรือเพื่อสร้างรายได้

การให้บริการตรวจสุขภาพผู้ป่วยที่หายจากการติดเชื้อไวรัสโคโรนา 2019 โดยเน้นการตรวจหาผลข้างเคียงที่เกิดขึ้นจากการติดเชื้อไวรัสโคโรนา เพื่อวางแผนการรักษา

มาตรการด้านบุคลากร

จัดหาวัคซีนจากทางภาครัฐเพื่อฉีดให้แก่พนักงานทุกคนและครอบครัวพนักงาน

ช่วยเหลือแพทย์และพนักงานกลุ่มที่ต้องให้บริการผู้ป่วยหรือมีความเสี่ยงติดเชื้อ โดยตรวจเชื้อทุกคนตามมาตรฐานโดยไม่คิดค่าใช้จ่าย จัดหาอุปกรณ์ป้องกันตัว (PPE) ระหว่างการปฏิบัติหน้าที่ จัดหาที่พักเพื่อลดโอกาสการนำเชื้อไปแพร่กระจายให้คนในครอบครัว

ทำประกันโรค COVID - 19 ให้แก่แพทย์และพนักงานทุกรายที่มีหน้าที่ให้บริการผู้ป่วยหรือมีความเสี่ยงติดเชื้อในราคาพิเศษ

จัดหาหน้ากากอนามัย เจลแอลกอฮอล์ล้างมือ และอุปกรณ์ป้องกันการติดเชื้อให้แก่บุคลากรอย่างเพียงพอ

จัดหลักสูตรความรู้ด้านการบริหารการเงินในสถานการณ์แพร่ระบาดของ COVID - 19 และสามารถขอความช่วยเหลือด้านการเงินผ่านแผนกทรัพยากรบุคคล

มาตรการด้านผู้มีส่วนได้เสีย

ปรับตัวทางธุรกิจโดยบริการจัดส่งยา ฉีดวัคซีน เจาะเลือด ให้แก่ผู้ป่วยทุกกลุ่มที่บ้าน และบริการปรึกษาแพทย์ผ่านระบบออนไลน์เพื่ออำนวยความสะดวกแก่ผู้ป่วย รวมทั้งกำหนดโครงการที่เกี่ยวข้อง เช่น โครงการลดราคาห้องพักหรือค่าบริการ การตรวจวินิจฉัยเป็นต้น

กลุ่มลูกค้า

เจรจากับบริษัทคู่ค้า เช่น บริการทำความสะอาด บริการรักษาความปลอดภัย บริการจอดรถลูกค้า บริการโทรศัพท์ เพื่อขอปรับลดค่าบริการให้สอดคล้องกับปริมาณงานที่ลดลง

กลุ่มลูกค้า

จัดโครงการช่วยเหลือด้านค่าใช้จ่ายแก่ผู้ป่วย เช่น โครงการลดราคาห้องพัก และโครงการลดค่าบริการตรวจวินิจฉัยโดยเครื่องมือแพทย์พิเศษ เป็นต้น

บริการ Delivery ยาสำหรับผู้ป่วยเรื้อรังเพื่อลดโอกาสการเดินทางมาโรงพยาบาล ลดโอกาสสัมผัสเชื้อโรค และเพิ่มความสะดวกให้แก่ผู้ป่วย รวมถึงการยกเว้นค่าเช่าพื้นที่ให้แก่ร้านค้าที่เช่าพื้นที่ขายของในโรงพยาบาล

จากการบริหารความเปลี่ยนแปลงดังกล่าวข้างต้น ส่งผลให้ผลประกอบการของบริษัทในปี 2564 เติบโตสูงสุดนับแต่เปิดดำเนินการ โดยมียอดกำไรจากการดำเนินงาน 1,951.11 ล้านบาท สูงกว่าปี 2563 252.07%

ผลการดำเนินงานด้านสังคม

1. การบริหารทรัพยากรบุคคล

ความมุ่งมั่นและเป้าหมาย

บุคลากรเป็นหัวใจสำคัญในการดำเนินธุรกิจด้านการรักษาพยาบาล โดยเฉพาะในสถานการณ์การแพร่ระบาดของเชื้อไวรัส COVID - 19 ที่องค์กรต้องใช้ความรู้ความสามารถ ความทุ่มเท เสียสละของบุคลากรในองค์กรทุกภาคส่วน บริษัทจึงให้ความสำคัญกับการดูแลพนักงานให้ทำงานอย่างมีความสุข มีความมั่นคง มีความปลอดภัยในการทำงานและพร้อมที่จะเติบโตไปพร้อมกับองค์กร

แนวการบริหารจัดการ

บริษัทฯ ยึดแนวทางการบริหารจัดการทรัพยากรบุคคลตามหลักการกำกับดูแล กิจการที่ดี ตระหนักถึงความสำคัญของพนักงานว่าเป็นทรัพยากรที่มีค่าในการผลักดันขับเคลื่อนให้องค์กรมีความเจริญก้าวหน้า และประกอบกิจการได้อย่างสำเร็จ โดยมุ่งเน้น 3 ด้านคือ การ วางแผนกำลังคนและการสรรหา การฝึกอบรมและพัฒนาพนักงาน และการดูแลรักษาสัมพันธภาพกับพนักงานทุกคน ได้รับโอกาสในเติบโตในองค์กรอย่างเท่าเทียม ไม่จำกัดเพศ เชื้อชาติ และศาสนา มุ่งเน้นการพัฒนาองค์ความรู้และทักษะความสามารถในวิชาชีพ และเตรียมความพร้อมรองรับต่อการเปลี่ยนแปลงภายใต้บรรยากาศในการทำงานที่เคารพและยอมรับความแตกต่างเพื่อความความสุขในการทำงานของพนักงานทุกคน

1.1 การวางแผนกำลังและการสรรหา

ผลกระทบจากจำนวนผู้ป่วยที่ลดลง ในช่วงที่ผ่านมาจากสถานการณ์ COVID - 19 ทำให้บริษัทต้องปรับตัวในหลายด้าน รวมถึงการทบทวนอัตรากำลังให้เหมาะสมกับปริมาณการสร้างงานใหม่ เช่น การเปิดตัวโครงการ Drive Thru เปิดจุดคัดกรองผู้ป่วยที่มีอาการติดเชื้อทางเดินหายใจไปยัง ARI Clinic ปรับเปลี่ยนหน่วยงานดูแลผู้ป่วยใน จาก Ward ผู้ป่วยปกติ ปรับเป็น Cohort Ward (ดูแลผู้ป่วย COVID - 19) การฉีดวัคซีน รวมถึงการจัดอัตรากำลังปฏิบัติงานนอกโรงพยาบาลในโครงการ ASQ (Alternative State Quarantine) และเพื่อให้สามารถบริหารอัตรากำลังที่คงเหลือได้อย่างมีประสิทธิภาพและสอดคล้องกับการบริการ ส่งผลให้ในปี 2564 บริษัทไม่มีการปรับลดจำนวนพนักงานลงแต่อย่างใด

อย่างไรก็ตามการสรรหาพนักงานใหม่ยังคงดำเนินการอยู่อย่างต่อเนื่อง เพื่อรองรับสถานการณ์ที่เปลี่ยนไปเมื่อมีการแพร่ระบาดของโรค COVID - 19 เพิ่มมากขึ้น โดยผ่านช่องทาง Facebook, website ของโรงพยาบาล, ประกาศภายใน ตลอดจนเพิ่มรูปแบบการจ้างงานที่มีความหลากหลายในบางงาน เช่น การจ้าง Part Time, Outsourcing เพื่อให้เกิดความคล่องตัวในการบริหารอัตรากำลังให้เกิดความสอดคล้องกับการให้บริการ ทั้งนี้ ทางบริษัทฯ ได้ตระหนักถึงความปลอดภัยในการติดต่อของผู้มาสมัครงานและพนักงานของบริษัทเอง จึงเน้นกระบวนการสรรหาให้ดำเนินการบนพื้นฐานการรักษาระยะห่าง (social distancing) โดยการให้ผู้สมัครงานส่ง resume เข้ามาทางอีเมลก่อนเพื่อคัดเลือกประวัติเบื้องต้น

ผลการดำเนินงาน ปี 2564

	การดำเนินการด้านกำลังคน	
1. รับพนักงานเข้าใหม่	203 คน	(พยาบาล, ผู้ช่วยพยาบาล, พนักงานผู้ช่วย, เกสเซอร์, นักเทคนิคการแพทย์, อื่นๆ)
2. สรรหาภายใน	2 คน	(ปรับจากพนักงานรายวันเป็นพนักงานประจำ)
3. การโอนย้ายหน่วยงาน	17 คน	(เช่น พยาบาลคัดกรอง, ตรวจสอบสุขภาพ, บริบาลทารก, ผู้ป่วยวิกฤต หัวใจ ฯลฯ)
4. การจ้าง Part Time	16 คน	



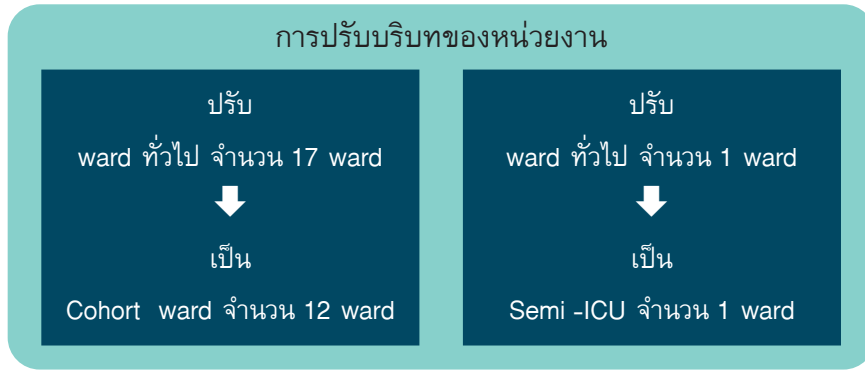





การจ้างงานผู้สูงอายุ

เพื่อรองรับสังคมผู้สูงอายุ บริษัทฯ มีนโยบายจ้างงานหลังเกษียณอายุการทำงานพนักงานที่มีสุขภาพแข็งแรงและมีความสุขพร้อมทำงานอายุงานระหว่าง 55 - 65 ปี ในตำแหน่งที่มีความเชี่ยวชาญเฉพาะทาง มีทักษะ ประสบการณ์สูง โดยให้มีส่วนร่วมในการพัฒนางาน และบริหารจัดการ รวมทั้ง เป็นผู้ให้คำปรึกษา ผู้ถ่ายทอดสอนงาน และเป็นวิทยากรให้แก่พนักงานทั้งภายในและบริษัทในเครือ

ผลการดำเนินงานปี 2564

ลักษณะงานการจ้างงานหลังเกษียณ

			
ด้านบริหารจัดการ	ด้านการพยาบาล	ด้านสนับสนุนการแพทย์	ด้านบริการทั่วไป
5 คน	3 คน	2 คน	1 คน

การจ้างงานคนพิการ

บริษัทฯ ได้ให้ความสำคัญและการจ้างงานผู้พิการตามพระราชบัญญัติส่งเสริมและพัฒนาคุณภาพชีวิตคนพิการ พ.ศ. 2550 แก้ไขเพิ่มเติม (ฉบับที่ 2) พ.ศ.2556 โดยในปี 2564 มีการจ้างงานพนักงานประจำตามมาตรา 33 จำนวน 4 คน และจ้างงานผู้พิการตามมาตรา 35 มีการให้สัมปทานพื้นที่เพื่อจำหน่ายสินค้าหรือบริการ จำนวน 9 คน รวมทั้งสิ้น 13 คน ทั้งนี้ บริษัทฯ ยังมีแผนสนับสนุนให้มีการจ้างงานผู้พิการเพิ่มขึ้นและอย่างต่อเนื่อง

การจ้างงานคนพิการ 13 คน

1. จ้างเป็นพนักงานประจำ ตามมาตรา 33
 - ตำแหน่งพนักงานอากรณภัณฑ์ 2 คน
 - ตำแหน่งพนักงานขับรถกอล์ฟ 2 คน
2. จ้างงานผู้พิการ ตามมาตรา 35
 - ให้สัมปทานพื้นที่เพื่อจำหน่ายสินค้าหรือบริการ 9 คน



ขอขอบคุณที่ท่านได้ให้พื้นที่ขายสินค้าตามมาตรา 35 สำหรับคนพิการที่ โรงพยาบาลวิภาวดี ตลอด ระยะเวลา 7 ปี ทำให้ได้มีอาชีพ มีรายได้ หาเลี้ยงครอบครัว มีคุณภาพชีวิตที่ดีขึ้น เจ้าหน้าที่ทุกคนมีน้ำใจ อภัยด้วยดี ลูกค้ำก็ให้การสนับสนุนสินค้า ลูกค้ำส่วนใหญ่ชอบสินค้า ที่เราได้นำมาจำหน่าย ดี มีคุณภาพ ขอขอบคุณ ทางโรงพยาบาล ที่ได้รับการสนับสนุนเป็นอย่างดี มาตลอด

ขอขอบคุณค่ะ/ครับ

นางสาวศรีวิไล ศรีหา และ นายสมโภชน์ ผูกกระโทก

ผู้ใช้สิทธิตามมาตรา 35



รพ.วิภาวดีเหมือนบ้านหลังที่ 2 ของผม ที่นี่ไม่ใช่แค่ที่ทำงาน หาเงิน แต่ที่นี่เป็นเหมือนครอบครัว ดูแลเราในทุกเรื่องไม่ว่าจะเป็นทั้งเรื่องงาน เรื่องเงิน เรื่องสุขภาพ เรื่องสังคม ผมทำงานอยู่ที่นี่มา 20 ปี ผมภูมิใจมากครับ ที่ได้เป็นส่วนหนึ่งของ รพ.วิภาวดีและจะทำหน้าที่ให้ดีที่สุดครับ

ขอบคุณจากใจครับ

นายชาญยุทธ กลิ่นหอม

พนักงานขับรถกอล์ฟ แผนกยานพาหนะ

ฝ่ายสนับสนุนบริการ

1.2 การฝึกอบรมและพัฒนาพนักงาน

บริษัท มี Core Value ที่มุ่งมั่นปลูกฝังให้พนักงานยึดเป็นหลักในการปฏิบัติงาน ได้แก่ ความปลอดภัย ความใส่ใจ ความร่วมมือ ความซื่อสัตย์ มุ่งพัฒนาตนเอง ใฝ่หาความรู้ ไปสู่ความเป็นเลิศ เพื่อไปสู่วิสัยทัศน์ในการเป็นโรงพยาบาลชั้นนำ

ผลการดำเนินงาน ปี 2564

1. มีการปฐมนิเทศพนักงานเข้าใหม่ทุกเดือนในหัวข้อที่จำเป็น เช่น แนะนำโรงพยาบาล วิสัยทัศน์ พันธกิจ, กฎระเบียบ ข้อบังคับ, สิทธิประโยชน์สำหรับพนักงาน, ESB standard, การสื่อสารในองค์กร, การป้องกันการติดเชื้อในโรงพยาบาล, การป้องกันอัคคีภัย ฯลฯ จริยธรรมองค์กร และนโยบายต่อต้านทุจริตรับขึ้น
2. ทบทวนหน้าที่ความรับผิดชอบ (Job Description) และ Training Need โดยวิเคราะห์และกำหนดความรู้ที่จำเป็นต่อการดำเนินธุรกิจยุคใหม่ของแต่ละสายอาชีพ โดยได้ดำเนินการในตำแหน่ง แพทย์ พยาบาลวิชาชีพ เกสเซอร์ นักรังสีเทคนิค นักกายภาพบำบัด นักเทคนิคการแพทย์ ฯลฯ
3. พัฒนาทักษะ ความรู้ในสถานการณ์การแพร่ระบาดของโรค COVID - 19 เน้นเรื่องการใช้อุปกรณ์ป้องกันการติดเชื้อต่างๆ เช่น การใช้ PPE, IV Care during Covid-19 Situation ให้แก่พนักงาน

- ส่งเสริมให้จัดทำ Lean Process เพื่อพัฒนาขั้นตอนการทำงานของหน่วยงาน ซึ่งมีที่มหาวิทยาลัยจาก บริษัท บียอนด์ อินฟินิตี ซัคเซส จำกัด ได้เสนอการทำ Model ของ Project Lean Management เพื่อเป็นต้นแบบให้กับหน่วยงานอื่นๆ เช่น แผนกศัลยกรรมและออโรปิดิกส์ เป็นแผนกนำร่อง และขยายผลเพิ่มอีก 6 โครงการ ที่แผนกทันตกรรม แผนกศุนย์ผิวหนัง แผนกผู้ป่วยใน 8V แผนกผู้ป่วยใน 18 แผนกห้องผ่าตัด แผนกห้องยาผู้ป่วยนอก เป็นต้น

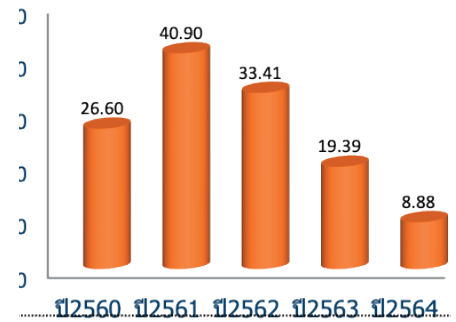

ชม.อบรมเฉลี่ย/คนปี



1.2.1 การส่งเสริมนวัตกรรมภายในองค์กร

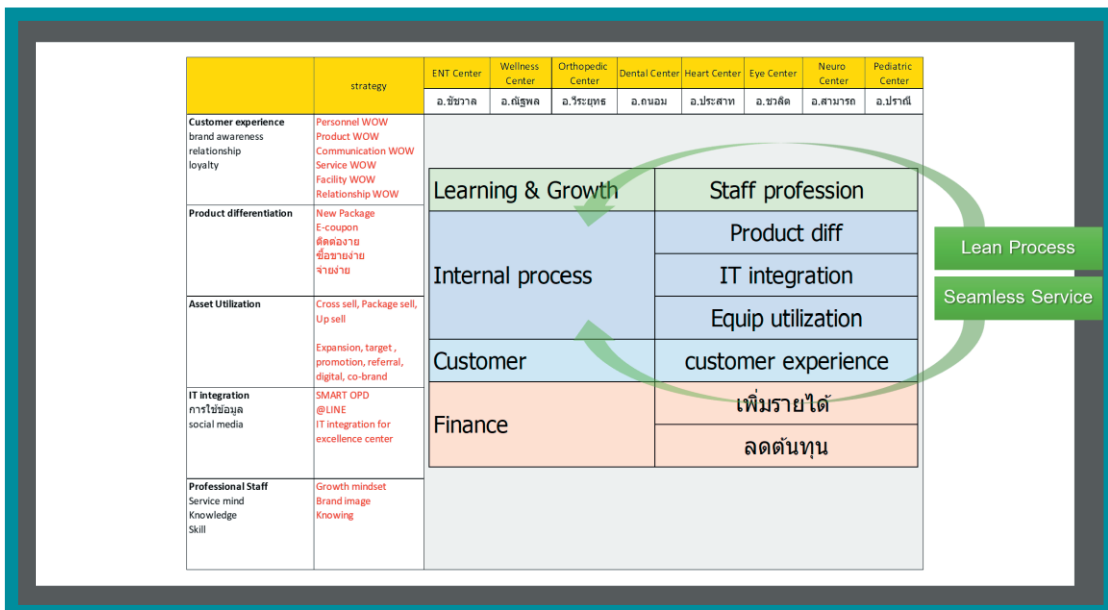

กลยุทธ์ Excellence Center ติดตามปีละ 3 ครั้ง

ปี 2564 เน้นปรับ internal process โดยใช้ Lean & Seamless concept

- 1.2.2 การจัดการความรู้ขององค์กร
กิจกรรมการจัดการความรู้ :
- Morning Brief ระดับหน่วยงาน
 - CoP ระดับองค์กร
 - Luncheon Talk
 - I know — You know meeting



การนำความรู้มาออกแบบระบบงาน/สร้างนวัตกรรมในปี 2564

CoP DM	เพื่อติดตามการดูแลผู้ป่วยและผลการดำเนินงานของ tracerDM care
CoP Stroke Fast Tract	เพื่อติดตามการดูแลผู้ป่วยและผลการดำเนินงานของ tracer stroke fast tract
CoP Pain Management	เพื่อแลกเปลี่ยนเรียนรู้การจัดการความเจ็บปวดในผู้ป่วยหลังผ่าตัด, ผู้ป่วยมะเร็ง, ภาวะปวดเรื้อรัง
Heart Clinic Meeting	เพื่อแลกเปลี่ยนเรียนรู้ผู้ป่วยทางโรคหัวใจที่น่าสนใจ
มหกรรมคุณภาพ CQI	เพื่อนำเสนอนวัตกรรมในหน่วยงาน



การทำให้การเรียนรู้ฝังลึกในวิถีการปฏิบัติงานขององค์กร :

เพื่อให้กระบวนการจัดการความรู้ (Knowledge Management : KM) สามารถรวบรวมองค์ความรู้ที่มีอยู่กระจัดกระจายในตัวบุคคลหรือเอกสาร มาพัฒนาให้เป็นระบบฝังลึกในวิถีการปฏิบัติงาน เพื่อให้ทุกคนในองค์กรสามารถเข้าถึงความรู้ และพัฒนาตนเองให้เป็นผู้รู้ รวมทั้งปฏิบัติงานได้อย่างมีประสิทธิภาพ และเป็นเครื่องมือเพื่อใช้ในการบรรลุเป้าหมายอย่างน้อย 3 ประการไปพร้อมๆ กัน ได้แก่ บรรลุเป้าหมายของงาน บรรลุเป้าหมายการพัฒนาคน และบรรลุเป้าหมายการพัฒนาองค์กรไปสู่การเป็นองค์กรแห่งการเรียนรู้ โรงพยาบาลได้มีแผนส่งเสริมการใช้เครื่องมือ/วิธีการให้มีความต่อเนื่อง ดังนี้

1. ชุมชนนักปฏิบัติ (Communities of Practice — CoP)
2. Luncheon Talk ดำเนินการโดยฝ่ายพัฒนาและฝึกอบรม
3. I know you know ดำเนินการโดยฝ่ายพัฒนาและฝึกอบรม

1.2.3 การสร้างวัฒนธรรมองค์กร

วัฒนธรรมองค์กรของโรงพยาบาลวิภาวดี มีรากฐานจากการที่ผู้บริหารและผู้บังคับบัญชาปฏิบัติเป็นแบบอย่าง มีการสื่อสารที่เปิดกว้าง มุ่งเน้นผลลัพธ์ที่ดี เสริมพลัง มีความผูกพัน โดยการปฏิบัติต่อพนักงานอย่างจริงจัง โดยยึดหลักคุณธรรม จริยธรรม เป็นเสมือน ครอบครัวเดียวกัน ในช่วงที่องค์กรต้องเผชิญกับวิกฤตโรคระบาด COVID - 19 นี้ สามารถชี้นำและเป็น บททดสอบความเข้มแข็งของวัฒนธรรมองค์กรผ่านภาวะผู้นำ ความคิด การแสดงออกถึงความร่วมมือร่วมใจของพนักงาน ที่พร้อมที่จะเรียนรู้งานใหม่และพัฒนาทักษะใหม่ๆ และเป็นโอกาสที่จะเสริมสร้างวัฒนธรรมองค์กรที่สอดคล้องกับการทำงานที่มีการเปลี่ยนแปลงอย่างรวดเร็ว

การทำงานเป็นทีม ความรักความสามัคคี ความเสียสละ มุ่งเป้าหมายเดียวกัน การเปิดกว้างในการเรียนรู้ มีการวางแผนงานร่วมกัน ความรักในองค์กรและงานที่ทำ อันเป็นค่านิยมที่ ปกป้องจึงเป็นวัฒนธรรมองค์กร ปรากฏให้เห็นอย่างชัดเจน เมื่อ บริษัทได้รับผลกระทบจากโรค COVID - 19 ระบาด มีการออกมาตรการต่างๆ ขอความร่วมมือจากพนักงาน เพื่อให้ผ่านพ้น สถานการณ์วิกฤต เช่น การลดค่าใช้จ่าย การหมุนเวียนเปลี่ยนงานจากหน่วยงานที่ภาระงานลดลงไปเติมเต็มหน่วยงานที่ภาระงานมากขึ้น รวมถึงสถานการณ์ที่คนไข้ COVID - 19 เพิ่มมากขึ้น พนักงานก็พร้อมพัฒนา ทักษะให้ความร่วมมือเรียนรู้งานใหม่ในการดูแลผู้ป่วย COVID - 19 ทำให้องค์กรมีโอกาสช่วยเหลือผู้ป่วย ได้มากขึ้น

1.3 การรักษานักงาน

การได้รับการยอมรับในด้านคุณภาพของการรักษาพยาบาลที่ดี มาจากพนักงานที่มีคุณภาพ มีทักษะในการทำงานสูง มีความรักความผูกพันต่อองค์กร ซึ่งต้องใช้เวลาในการสะสมความรู้ และประสบการณ์อย่างต่อเนื่อง ดังนั้นบริษัทฯ จึงให้ความสำคัญกับการดูแล รักษาพนักงาน

ผลการดำเนินงานปี 2564

1. การบริหารค่าตอบแทน สวัสดิการและสิทธิประโยชน์อื่นๆ

บริษัทฯ มีนโยบายในการบริหารค่าตอบแทน สวัสดิการและสิทธิประโยชน์ต่างๆ ด้วยความเป็นธรรม ไม่เลือกปฏิบัติ เหมาะสมกับสภาพเศรษฐกิจ ค่าครองชีพ และ สอดคล้องกับพระราชบัญญัติคุ้มครองแรงงาน โดยพิจารณาค่าตอบแทนตามหน้าที่ ความรับผิดชอบ ลักษณะงานตามวิชาชีพ ความรู้ ความสามารถ และผลการประเมิน การปฏิบัติงาน

ปี 2564 ธุรกิจโรงพยาบาลได้รับผลกระทบจากสถานการณ์การแพร่ระบาดของไวรัส COVID - 19 เนื่องจากมีการประกาศ สถานการณ์ฉุกเฉิน งด หลีกเลียงเดินไปสถานที่ต่างๆ ทำให้จำนวนผู้ป่วยลดลง บริษัทฯ ได้ดูแลพนักงานมิให้ได้รับผลกระทบ ด้านรายได้และสวัสดิการ อีกทั้งยังให้ความช่วยเหลือเพิ่มเติมในด้านที่พัก อาหาร สถานที่ทำความสะอาดร่างกายก่อนกลับบ้าน และให้ค่าตอบแทนพิเศษความเสี่ยงการติดเชื้อ COVID - 19 จากการปฏิบัติงาน เป็นต้น

2. การให้ความสำคัญกับสุขภาพ และสุขอนามัย ปลอดภัยจากไวรัส COVID - 19

การแพร่ระบาดของไวรัส COVID - 19 ส่งผลกระทบต่ออย่างรุนแรงต่อวิถีการดำเนินชีวิตและความวิตกกังวลเกี่ยวกับการติดเชื้อของพนักงาน อีกทั้งองค์กรของเราเป็นโรงพยาบาล มีหน้าที่ ในการดูแลผู้ป่วย บริษัทฯ ได้ตระหนักและให้ความสำคัญ กับสุขภาพ สุขอนามัย ความปลอดภัยจากไวรัส COVID - 19 ของพนักงานและครอบครัว จึงได้ดำเนินการออกมาตรการป้องกันต่างๆ และปฏิบัติ ติดตาม ควบคุมดูแลอย่างเข้มงวดจริงจัง ดังนี้

2.1 จัดทำนโยบายระเบียบปฏิบัติเกี่ยวกับการป้องกันการติดเชื้อ COVID - 19

2.2 มอบหมายให้คณะกรรมการควบคุมและป้องกันการติดเชื้อดำเนินการดังนี้

- ให้อุปกรณ์ได้รับวัคซีนครบ 100%
- สนับสนุนจัดหาการใช้ PPE ให้เหมาะสมเพียงพอ
- ให้ความรู้การป้องกันการติดเชื้อ แพร่กระจายเชื้อ COVID - 19

2.3 การเฝ้าระวังการติดเชื้อในบุคลากร

ให้ความรู้และเผยแพร่ข้อมูลข่าวสาร เกี่ยวกับการดูแลและป้องกันตนเอง จำนวนผู้ติดเชื้อ สถานการณ์ประจำวัน มาตรการเฝ้าระวังและการป้องกันต่างๆ ของบริษัทฯ ให้พนักงานทราบ ผ่านช่องทางสื่อสารของ บริษัทฯ

ดำเนินการให้พนักงานตรวจสอบและประเมินความเสี่ยงของตนเอง รวมทั้งคนใกล้ชิดอย่างสม่ำเสมอ โดยเผยแพร่ ข้อมูลไลน์ ของผู้ติดเชื้อในพื้นที่ต่างๆ ให้พนักงานทราบ รวมทั้งคัดกรอง ขึ้นทะเบียน ติดตามพนักงานที่หยุดงาน เนื่องจากป่วย มีอาการคล้ายไข้หวัด เจ็บคอ เป็นต้น หากพบว่ามีความเสี่ยงจะมีมาตรการ ให้กักตนเพื่อดูอาการ หรือ พบแพทย์เพื่อตรวจหาเชื้อ โดยบริษัทฯมิได้ถือเป็นวันลา พร้อมทั้งออกค่าใช้จ่ายในการตรวจหาเชื้อ หากพบว่าติดเชื้อ บริษัทฯ พร้อมดูแลรักษา บุคลากรและญาติ โดยไม่มีค่าใช้จ่าย ทั้งนี้ เพื่อให้เกิดความเชื่อมั่นในความปลอดภัยทั้งพนักงาน ครอบครัว และบริษัทฯ

2.4 จัดให้มีการวัดอุณหภูมิก่อนเข้างาน จัดเจลแอลกอฮอล์ ในพื้นที่ต่างๆ กำหนดการเว้นระยะห่างใน

กิจกรรม ภายในบริษัทฯ เช่น ลิฟท์ การนั่งรับประทานอาหาร พื้นที่นั่งทำงาน การฝึกอบรม จัดให้มีการทำความสะอาด สะอาด ฆ่าเชื้อโรค ในพื้นที่ต่างๆ ภายในบริษัทฯ รวมทั้งแจก หน้ากากอนามัย เจลแอลกอฮอล์ กับพนักงาน เพื่อป้องกันการติดเชื้อ

2.5 มีมาตรการเฝ้าระวังและติดตาม การเดินทางของพนักงาน ในช่วงเทศกาล ตรวจสอบคัดกรองก่อนกลับเข้า

ปฏิบัติงาน กรณีผู้มีความเสี่ยงสูงตามมาตรการกรมการแพทย์ รวมถึงให้สวัสดิการในการตรวจ คัดกรองก่อนเข้าปฏิบัติงานโดยไม่มีค่าใช้จ่าย

2.6 นอกเหนือจากมาตรการเฝ้าระวังการป้องกันข้างต้น บริษัทฯ ยังจัดให้มีการตรวจสอบสุขภาพประจำปี

ตรวจมะเร็งเต้านม มะเร็งปากมดลูก ตรวจการได้ยิน การมองเห็น ตามความเสี่ยงของพนักงาน

3. การ Work From Home และการยืดหยุ่นเวลาทำงาน

เพื่อรักษาระยะห่างทางสังคม ซึ่งช่วยลดความเสี่ยงต่อการสัมผัสเชื้อโรค COVID —19 บริษัทฯ จึงได้มีนโยบาย ให้พนักงาน ทำงานจากบ้าน (Work From Home) ในบางตำแหน่ง โดยจัดการมอบหมายติดตามรายงานผลการปฏิบัติงาน ตลอดจนจัดหา เทคโนโลยี ซอฟต์แวร์ อุปกรณ์ที่ต้องใช้รวมทั้งระบบการสื่อสารระหว่างทีมงานให้มีประสิทธิภาพ

นอกจากนี้ บริษัทฯ ได้ปรับวันเวลาการทำงานให้มีความยืดหยุ่นเหมาะสมกับสถานการณ์และปริมาณงานโดยแบ่งพนักงาน ของแต่ละหน่วยงานที่สามารถ Work From Home ได้ เป็น 2 กลุ่ม สลับกันมาทำงาน



4. การปรับปรุงสภาพแวดล้อมการทำงาน

บริษัทฯ มีเป้าหมายในการเป็นองค์กรแห่งความสุข จึงให้ความสำคัญกับการปรับปรุงพื้นที่การทำงาน เพื่อสร้างบรรยากาศในการทำงานและอำนวยความสะดวกต่อการทำงาน โดยยังคงให้ความสำคัญกับมาตรการรักษาระยะห่างทางสังคม (Social Distancing) ลดความแออัดนอกจากนี้ ยังจัดให้มีพื้นที่สำหรับ พักผ่อนหย่อนใจของพนักงาน ตลอดจนสิ่งอำนวยความสะดวกต่างๆ ให้พนักงานอย่างเพียงพอ เหมาะสม

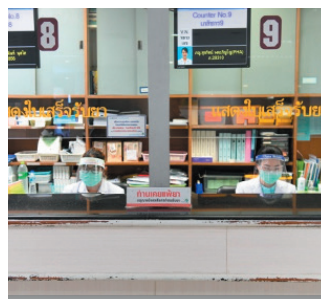

5. การสื่อสารภายในองค์กร

การสื่อสารภายในองค์กรเป็นเครื่องมือที่สำคัญในการสร้างความเข้าใจ และ สร้างความรัก สามัคคี การมีเป้าหมายเดียวกัน โดยเฉพาะอย่างยิ่งในช่วงที่องค์กรต้อง เผชิญกับภาวะวิกฤต

- 5.1 การสร้างความสัมพันธ์ระหว่างผู้บริหารระดับสูง กับ ผู้บังคับบัญชา แต่ละระดับ และพนักงาน รวมทั้งคณะกรรมการชุดต่างๆ เช่น คณะกรรมการสวัสดิการ ในสถานประกอบการ คณะกรรมการความปลอดภัย อาชีวอนามัย และสภาพแวดล้อม ในการทำงาน คณะทำงานการพัฒนาอย่างยั่งยืน เป็นต้น โดยผ่านการประชุมประจำเดือน ประจำไตรมาส เพื่อรับทราบทิศทาง เป้าหมายขององค์กร รวมทั้งแลกเปลี่ยนความคิดเห็น ในการดำเนินการต่างๆ ร่วมกัน
- 5.2 จัดให้มีช่องทางการแสดงความคิดเห็นและให้ข้อมูลข่าวสารต่างๆ กับ พนักงาน เช่น Intranet ภายในบอร์ดประชาสัมพันธ์ ตู้รับฟัง ความคิดเห็น โทรศัพท์ อีเมล จดหมาย การเดินรณรงค์กิจกรรมต่างๆ
- 5.3 มีการพัฒนาช่องทางการสื่อสารใหม่ผ่านทาง Facebook, Line Add Vibhavadi และ Group Line “Vibha Quality Group” ประชาสัมพันธ์ ข่าวสารความเคลื่อนไหวของบริษัทฯ กิจกรรมคุณภาพต่างๆ และสวัสดิการต่างๆ ทำให้พนักงานรับทราบข้อมูล และสามารถถาม-ตอบคำถามได้อย่างรวดเร็ว ไม่ว่าจะที่ไหนที่การทำงาน อยู่ภายใน หรือจังหวัดต่างๆ ภายนอกบริษัทฯ

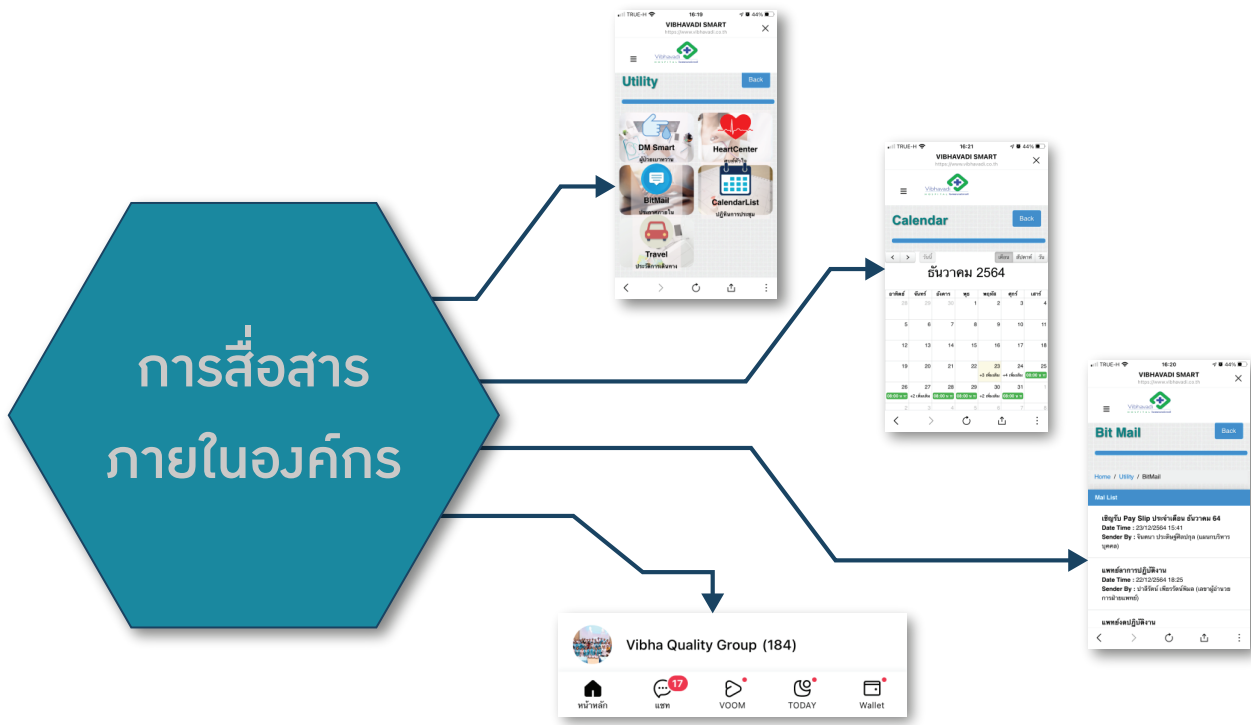

6. การส่งเสริมการมีส่วนร่วมในการบริหารจัดการการทำงาน

บริษัทฯ ได้จัดให้มีคณะกรรมการต่างๆ ซึ่งมาจากการการเลือกตั้งและการแต่งตั้งตัวแทนของบริษัท และพนักงาน มาช่วยขับเคลื่อนนโยบายบริหารจัดการ ตลอดจนเสนอความคิดเห็นในการดำเนินการ เพื่อให้บรรลุเป้าหมายขององค์กร ร่วมกันดังนี้



ข้อมูลพนักงานปี 2564

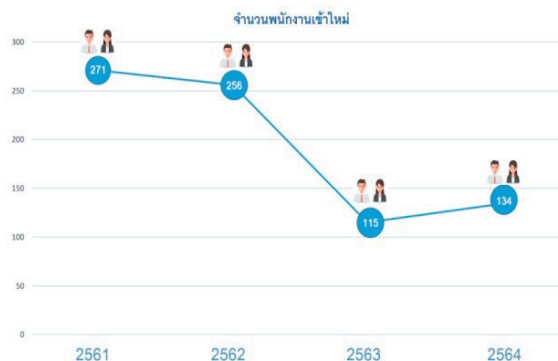
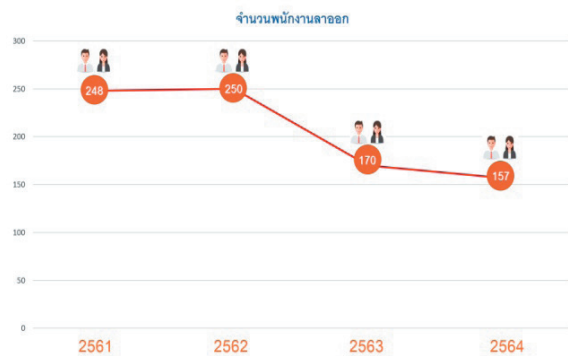
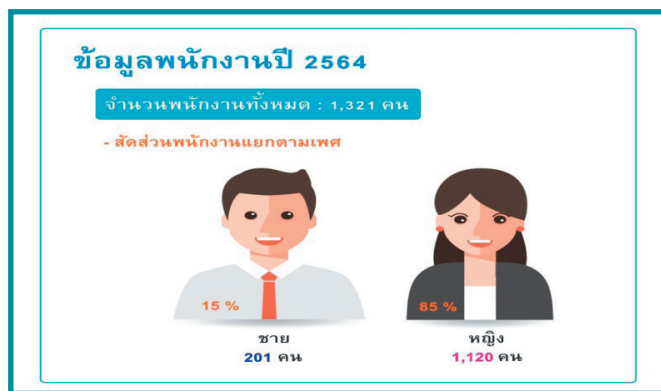
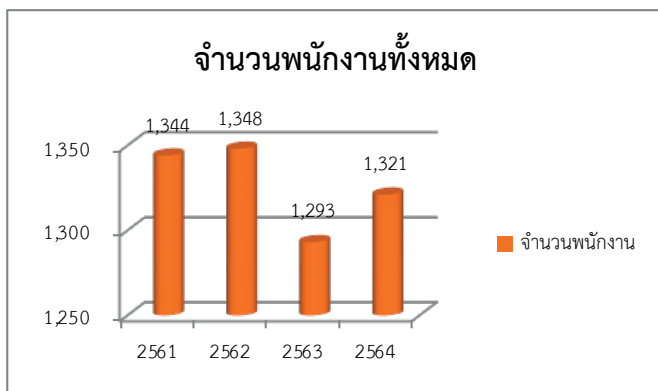

7. ความปลอดภัยและอาชีวอนามัยและสภาพแวดล้อมในการทำงาน

“บุคลากรในองค์กรเปรียบเสมือนคนในครอบครัวเดียวกัน สถานที่ทำงานเปรียบดั่งบ้านหลังที่สอง โรงพยาบาลวิภาวดี จึงมุ่งมั่นจัดการดูแลอาชีวอนามัยและสภาพแวดล้อมในการทำงานอย่างรอบด้าน เพื่อให้ทุกคนมีความปลอดภัย มีสุขภาพที่ดีทั้งกายและใจในบ้านหลังนี้”

ความมุ่งมั่นและเป้าหมาย

ความปลอดภัยในการทำงานถือเป็นสิ่งสำคัญที่สุดในการประกอบกรทุกอาชีพ โรงพยาบาลวิภาวดีจึงให้ความสำคัญ และได้ตั้งเป้าหมายความปลอดภัยในการทำงาน คือ

- 1. อุบัติการณ์จากเข็มตำไม่เกิน = 9.18 ครั้ง/1,000 HCWs
- 2. อุบัติการณ์จากการเกิดอุบัติเหตุไม่เกิน = 10.98 ครั้ง/1,000 HCWs

แนวทางการบริหารจัดการ

โรงพยาบาลวิภาวดี ให้ความสำคัญในการจัดสภาพแวดล้อมในการทำงานที่ปลอดภัย โดยจัดให้มีการประเมินความเสี่ยงที่ครอบคลุมทุกกระบวนการทำงาน การฝึกอบรมในหลักสูตรต่างๆ เพื่อให้สอดคล้องกับการปฏิบัติงานเพื่อป้องกันการเจ็บป่วยและอุบัติเหตุที่เกิดขึ้นจากการทำงาน รวมถึงการตรวจประเมินสภาพแวดล้อมในการทำงานตามปัจจัยเสี่ยงเพื่อให้เป็นไปตามที่กฎหมายกำหนด ดูแลสุขภาพพนักงานด้วยการตรวจสุขภาพประจำปีทั้งการตรวจสุขภาพทั่วไป ตรวจสอบช่วงอายุ ตรวจสอบสุขภาพตามปัจจัยความเสี่ยงด้านอาชีวอนามัย และ การตรวจประเมินตามโครงการเสริมสร้างสุขภาพใจทั้งนี้บริษัทฯ ได้จัดตั้งคณะกรรมการความปลอดภัย อาชีวอนามัย และสภาพแวดล้อมในการทำงาน มีการแต่งตั้ง “ออสส” ที่ได้รับการฝึกอบรมหลักสูตร “อาชีวอนามัยในโรงพยาบาล โรคจากการประกอบอาชีพและสิ่งแวดล้อมและการประเมินความเสี่ยงต่อสุขภาพสำหรับบุคลากรในโรงพยาบาล” ในทุกแผนก เพื่อเป็นตัวแทนดูแลความปลอดภัยในการทำงานของพนักงานได้อย่างทั่วถึง

นอกจากนี้บริษัทฯ ได้จัดทำแผนการบริหารจัดการสิ่งแวดล้อม อาชีวอนามัย และความปลอดภัย ทั้งสิ้น 6 โปรแกรม 1 แผน คือ โปรแกรมการจัดการสภาวะฉุกเฉิน โปรแกรมป้องกันและระงับอัคคีภัย โปรแกรมการบริหารจัดการขยะ สารเคมีและวัตถุอันตราย โปรแกรมความปลอดภัย โปรแกรมรักษาความปลอดภัย โปรแกรมการจัดการระบบสาธารณสุขโรค และ แผนการจัดการเครื่องมือแพทย์ เพื่อเตรียมพร้อมรับมือกับเหตุการณ์ฉุกเฉินได้ทันทั่วทั้งที่และมีประสิทธิภาพ

ผลการดำเนินงานปี 2564

ในปี 2564 บริษัทฯ มีอุบัติเหตุจากเข็มตำ = 8 ครั้ง/1,000 HCWs และอุบัติเหตุจากการเกิดอุบัติเหตุ = 4 ครั้ง/1,000 HCWs รวมถึงมีจำนวนอุบัติเหตุที่เกิดขึ้นทั้งหมดตลอดปี 2564 จำนวน 21 คน คิดเป็น 1.58% ของพนักงานทั้งหมด ทั้งนี้บริษัทฯ ไม่เคยมีพนักงานเจ็บป่วยร้ายแรงหรือเสียชีวิตจากการทำงานแต่อย่างใด โดยบริษัทฯ ได้วิเคราะห์หาสาเหตุของการเกิดอุบัติเหตุ และ อุบัติเหตุ รวมทั้งหามาตรการป้องกันหรือทำการปรับปรุงการทำงานให้มีความปลอดภัยอย่างต่อเนื่อง และจัดฝึกอบรมให้กับพนักงานอยู่เสมอ

สถิติการเกิดอุบัติเหตุ

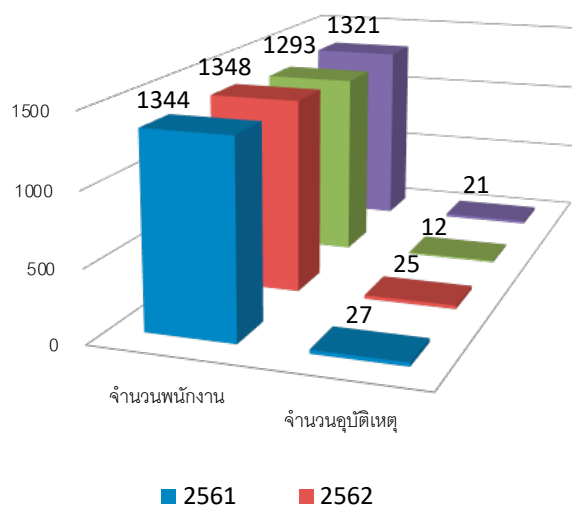

นอกจากนี้ บริษัทฯ มีการเสริมสร้างวัคซีนให้กับพนักงาน 100% คือ วัคซีนป้องกันโรคไขหวัดใหญ่ วัคซีนป้องกันไวรัสตับอักเสบบี วัคซีนป้องกันโรคสกุสไก วัคซีนป้องกันโรคหัดเยอรมัน และ วัคซีนป้องกันไวรัสโคโรนา-2019 และนำผลการตรวจสุขภาพประจำปีมาจัดทำโครงการเสริมสร้างสุขภาพกาย “โครงการสุขภาพดีเริ่มต้นที่ BMI” วัตถุประสงค์เพื่อให้บุคลากรมีสุขภาพที่แข็งแรง ปลอดภัย ไม่มีโรค ค้นหาความเสี่ยงทางด้านสุขภาพ และ “โครงการตรวจสุขภาพจิต ชีวิตดี มีความสุข” วัตถุประสงค์ เพื่อให้บุคลากรได้รับการคัดกรองสุขภาพจิต และ บุคลากรในกลุ่มเสี่ยงได้รับการฝึกปฏิบัติเทคนิควิธีในการจัดการความเครียด

บริษัทฯ ได้ดำเนินกิจกรรมในด้านต่างๆ เพื่อส่งเสริมความปลอดภัยอาชีวอนามัยและสภาพแวดล้อมในการทำงาน เตรียมรับมือเหตุฉุกเฉินภายในองค์กร ดังนี้

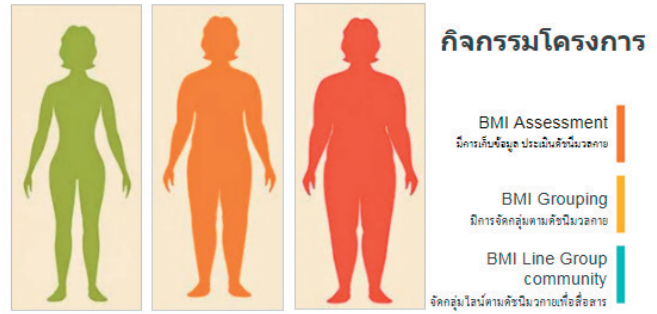

1. ด้านการฝึกอบรม

บริษัทฯ ได้จัดฝึกอบรมด้านความปลอดภัยอาชีวอนามัยและสภาพแวดล้อมในการทำงาน ประจำปี 2564 หลักสูตร “การดับเพลิงเบื้องต้นและซ้อมอพยพหนีไฟ” หลักสูตร “โรคจากสารเคมีและการดำเนินการกรณีเกิดอุบัติเหตุจากสารเคมี” หลักสูตร “มาตรฐานการจัดบริการอาชีวอนามัย เป็นต้น และยังเน้นในเรื่องการดูแลบุคลากรในสถานการณ์การแพร่ระบาดของเชื้อไวรัส Covid-19 เช่น IC round (การจัด ZONE, การปฏิบัติตามมาตรการป้องกันการติดเชื้อ, Social distancing, การจัดพื้นที่พักของพนักงาน), การฝึกอบรมการใช้ PPE, P APR, การใช้ห้อง negative room





2. การตรวจวิเคราะห์สภาพแวดล้อมในการทำงาน

บริษัทฯ มีการติดตามและตรวจสอบผลกระทบด้านสิ่งแวดล้อม ตามข้อกำหนดการประเมินผลกระทบด้านสิ่งแวดล้อม เฝ้าระวังและจัดการสิ่งแวดล้อมที่อาจก่อให้เกิดปัญหาหมอกพิษที่จะส่งผลกระทบต่อสุขภาพพนักงานและผู้ใช้สถานพยาบาลและชุมชนโดยรอบ โดยโรงพยาบาลได้กำหนดมาตรฐานสำหรับตรวจวัดคุณภาพของสิ่งแวดล้อมด้านต่างๆ ในโรงพยาบาล ได้แก่ ตรวจวัดคุณภาพอากาศ การตรวจวัดคุณภาพห้องผ่าตัด การตรวจวัดความเข้มข้นของแสงในพื้นที่ต่างๆ ภายในอาคารโรงพยาบาล

3. การตรวจสอบอุปกรณ์ด้านความปลอดภัย

บริษัทฯ มีการตรวจสอบระบบอุปกรณ์ในการป้องกันภัยต่างๆ เป็นประจำทุกเดือน เช่น ตรวจสอบถังดับเพลิง สายส่งน้ำดับเพลิง ระบบสัญญาณเตือนภัยเมื่อเกิดเพลิงไหม้ สํารวจปรับปรุงทางเดินหนีไฟให้อยู่ในสภาพพร้อมใช้งานอยู่เสมอ

4. การส่งเสริมความปลอดภัยในการทำงาน

บริษัทฯ จัดกิจกรรมงานสัปดาห์ความปลอดภัยเป็นประจำทุกปี เพื่อรณรงค์ให้พนักงานตระหนักถึงความสำคัญของความปลอดภัยในองค์กร



2. การบริหารความสัมพันธ์กับชุมชนและความรับผิดชอบต่อสังคม

ด้วยตระหนักถึงบทบาทการมีส่วนร่วมในการดูแลสังคมและชุมชน ซึ่งเป็นภาคส่วนสำคัญในการสนับสนุนธุรกิจให้เติบโตอย่างยั่งยืน บริษัท โรงพยาบาลวิภาวดี จำกัด (มหาชน) จึงมุ่งพัฒนาระดับคุณภาพชีวิต เสริมสร้างความเข้มแข็งและความสุขให้แก่สังคมและชุมชนให้เติบโตไปพร้อมกับความมุ่งมั่นและเป้าหมาย

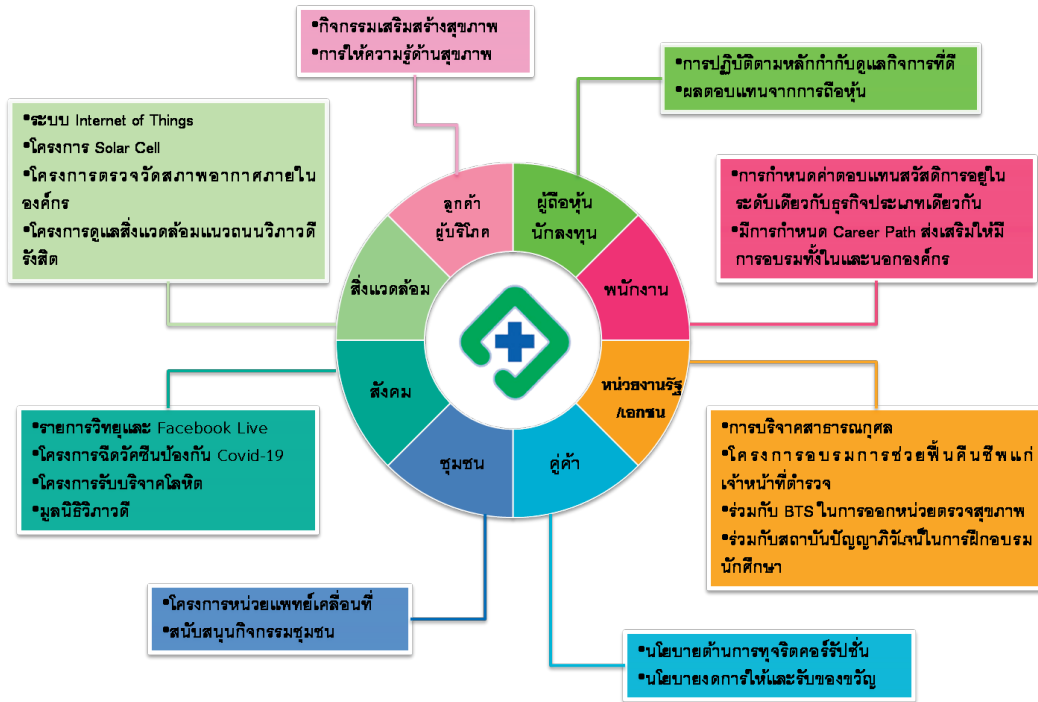

ความมุ่งมั่นและเป้าหมาย

บริษัทฯ มุ่งเน้นการสร้างคุณค่า และสร้างความสมดุลในการดำเนินธุรกิจร่วมกับการพัฒนาสังคมไปพร้อมๆ กัน เราได้มุ่งเน้นเฉพาะการพัฒนาปัจจัยในองค์กรเท่านั้น แต่ยังรวมถึงการพัฒนาปัจจัยภายนอกองค์กร สังคม และชุมชน เพื่อการเติบโตอย่างสมดุลและยั่งยืนต่อไป

แนวทางบริหารจัดการ

บริษัท ได้ดำเนินการโดยคำนึงถึงผู้มีส่วนได้เสียทุกกลุ่ม เพื่อให้เกิดพลังการขับเคลื่อนไปพร้อมกัน ผ่านกิจกรรมต่างๆ ดังนี้

โครงการรับบริจาคโลหิต โรงพยาบาลวิภาวดี ร่วมกับสภาอากาศ

บริษัทได้จัดกิจกรรมบริจาคโลหิต ต่อเนื่องมากกว่า 7 ปี โดยในปี 2564 บริษัทได้จัดกิจกรรม “บริจาคโลหิตฝ่าวิกฤต COVID - 19” เพื่อสนับสนุนสภาอากาศไทยที่ประสบปัญหาขาดแคลนเลือดในช่วงการแพร่ระบาดของ COVID - 19



ผลการดำเนินงานปี 2564

มีผู้บริจาคโลหิตทั้งสิ้น 522 ราย จำนวนโลหิตที่ได้รับบริจาค 626 ยูนิต

โครงการมอบทุนการศึกษาบุตรพนักงานประจำปี

บริษัทตระหนักถึงความสำคัญของพนักงานทุกระดับ โดยเฉพาะพนักงานระดับต้นที่เป็นส่วนสำคัญในการสนับสนุนการทำงานของบุคลากรการแพทย์ จึงได้ร่วมกับมูลนิธิวิภาวดีจัดโครงการมอบทุนการศึกษาแก่บุตรพนักงานที่มีความประพฤติดี ต่อเนื่องมาเป็นปีที่ 19

ผลการดำเนินงาน ปี 2564

บริษัทมอบทุนการศึกษาบุตรพนักงาน จำนวน 84 ทุน เป็นเงินทั้งสิ้น 672,000 บาท



โครงการวัคซีน COVID - 19 เพื่อประชาชน

บริษัทได้ร่วมมือกับภาครัฐ ให้บริการฉีดวัคซีน COVID - 19 แก่ประชาชนทั่วไป และเจ้าหน้าที่ของรัฐตลอดปี 2564



ผลการดำเนินการปี 2564

มีผู้ได้รับวัคซีนแล้ว กว่า 120,000 โดส

การช่วยเหลือผู้ประสบภัย

ทุกครั้งเกิดอุบัติภัยต่างๆ กับชุมชนทั้งในกรุงเทพมหานครและต่างจังหวัด มูลนิธิวิภาวดีร่วมกับโรงพยาบาลวิภาวดีจะช่วยเหลือผู้ประสบภัยเพื่อบรรเทาความเดือดร้อน โดยในปี 2564 ได้มีการมอบเงินบริจาคเพื่อบูรณะฟื้นฟูพื้นที่ ที่ได้รับผลกระทบจากอุทกภัย ดังต่อไปนี้

- | | |
|--|--|
| <ol style="list-style-type: none"> 1. วัดหนองตะแบก อำเภอหนองม่วง จังหวัดลพบุรี 2. โรงพยาบาลบำเหน็จณรงค์ จังหวัดชัยภูมิ 3. โรงพยาบาลจตุรัส จังหวัดชัยภูมิ 4. วัดไพรพินาศ ตำบลโนเมือง อำเภอเมือง จังหวัดชัยภูมิ 5. โรงเรียนวัดบ้านลาด ตำบลบางเคียน อำเภอชุมแสง จังหวัดนครสวรรค์ | <p>จำนวน 200,000 บาท</p> <p>จำนวน 200,000 บาท</p> <p>จำนวน 100,000 บาท</p> <p>จำนวน 50,000 บาท</p> <p>จำนวน 50,000 บาท</p> |
|--|--|



การช่วยเหลือผู้ประสบภัย



เป็นกิจกรรมที่บริษัทจัดติดต่อกันมาตั้งแต่ก่อตั้งบริษัท โดยเล็งเห็นถึงความเสียหายของเจ้าหน้าที่ที่ออกปฏิบัติการเพื่อช่วยเหลือประชาชน

ผลการดำเนินการปี 2564

บริษัทได้มอบเสื้อกันฝนให้กับเจ้าหน้าที่ตำรวจ สถานีตำรวจนครบาลวิภาวดี เพื่อให้เจ้าหน้าที่ได้ใช้ขณะออกปฏิบัติหน้าที่ในช่วงฤดูฝน

กิจกรรมช่วยเหลือสังคมอื่นๆ

การช่วยเหลือกรณีมีผู้ติดเชื้อ COVID - 19 ที่หาเตียงรักษาไม่ได้



มูลนิธิวิภาวดีร่วมกับโรงพยาบาลวิภาวดี มอบยา Favipiravir ให้กับ โรงพยาบาลจุฬาลงกรณ์ สภากาชาดไทย เพื่อใช้ในการรักษาผู้ป่วย COVID - 19



ผลการดำเนินงานด้านสิ่งแวดล้อม

บริษัทให้ความสำคัญกับคุณภาพมาตรฐานความปลอดภัย ใส่ใจสิ่งแวดล้อม ทั้งนี้การดำเนินการของโรงพยาบาลมีการบริหารจัดการ ด้านพลังงานอย่างมีประสิทธิภาพ ใช้อย่างคุ้มค่าและเกิดประโยชน์สูงสุด มีการจัดการของเสียในระบบของโรงพยาบาลอย่างเป็นระบบ การควบคุมคุณภาพด้านสิ่งแวดล้อมในโรงพยาบาล การตรวจวัดคุณภาพอากาศภายในโรงพยาบาล และมีการตรวจวัดคุณภาพประสิทธิภาพของห้องปฏิบัติการต่างๆ เช่น ห้อง OR ห้องแยกโรค ให้เป็นไปตามมาตรฐานที่กำหนด โดยคำนึงถึงความปลอดภัยของผู้ใช้บริการและผู้ปฏิบัติงานในพื้นที่โรงพยาบาล

1. การบริหารจัดการด้านพลังงานอย่างมีประสิทธิภาพ

1.1 การบริหารจัดการระบบไฟฟ้า

ความมุ่งมั่นและเป้าหมาย

บริษัทฯ ตระหนักและมีความมุ่งมั่นที่จะควบคุมการใช้พลังงานไฟฟ้าให้มีประสิทธิภาพสูงสุด เพื่อใช้ทรัพยากรธรรมชาติอย่างคุ้มค่าลดผลกระทบที่มีต่อสิ่งแวดล้อมให้ได้มากที่สุด และยังสามารถลดต้นทุนค่าใช้จ่ายด้านพลังงานของอาคารโรงพยาบาล โดยมีเป้าหมายในปี 2564 คือ ลดปริมาณการใช้พลังงานไฟฟ้า ลง 5% เมื่อเทียบกับปี 2563 และปฏิบัติตาม พ.ร.บ. การส่งเสริมการอนุรักษ์พลังงาน พ.ศ.2535 (แก้ไขเพิ่มเติม) พ.ศ. 2550อย่างเคร่งครัด

แนวทางในการบริหารจัดการ

การดำเนินงานภายใต้ข้อกำหนด กฎหมาย และมาตรฐานระดับสากล

บริษัทฯ ได้เล็งเห็นถึงประโยชน์ของการจัดการพลังงานที่เกิดขึ้น กล่าวคือ การใช้พลังงานอย่างมีประสิทธิภาพเป็นรูปธรรมและเป็นไปอย่างต่อเนื่อง ภายใต้ พ.ร.บ. การส่งเสริมการอนุรักษ์พลังงาน พ.ศ.2535 (แก้ไขเพิ่มเติม) พ.ศ. 2550 มีการแต่งตั้งคณะทำงาน การประเมินสถานภาพการจัดการพลังงาน การกำหนดนโยบายอนุรักษ์พลังงาน การประเมินศักยภาพการอนุรักษ์พลังงาน การกำหนดเป้าหมายและแผนฯ พร้อมดำเนินการตามแผน มีการตรวจประเมินและทบทวนวิเคราะห์การจัดการด้านพลังงาน ทั้งนี้ทางบริษัทฯ ได้มีการจัดจ้าง บริษัทที่ปรึกษาด้านการบริหารจัดการพลังงานที่ได้รับใบรับรองคุณภาพมาตรฐาน ISO 50001 เป็นที่ปรึกษาด้านการอนุรักษ์พลังงาน ที่ส่งผลให้โรงพยาบาลฯ เกิดการอนุรักษ์พลังงานที่มีประสิทธิภาพอย่างยั่งยืน และเกิดการปรับปรุงอย่างต่อเนื่องทุกปี

เพิ่มประสิทธิภาพการใช้พลังงานและปรับปรุงอย่างต่อเนื่อง

บริษัทฯ ดำเนินงานและกิจกรรมด้านการอนุรักษ์พลังงานอย่างต่อเนื่องด้วยมาตรการควบคุม มาตรการการส่งเสริม และมาตรการการสนับสนุน เพื่อให้มีประสิทธิภาพการใช้พลังงานที่สูงสุด โดยให้ความสำคัญกับโครงการอนุรักษ์พลังงานที่มีการลงทุน และทั้งที่ไม่ลงทุน ประกอบด้วย

- โครงการโซล่าเซลล์ ติดตั้งบนดาดฟ้าของอาคาร 2 อาคาร 3 อาคาร 4 และอาคาร 5 สามารถผลิตไฟฟ้าได้โดยรวมประมาณ 384.8 KWp. เป็นพลังงานที่สะอาดไม่เป็นพิษต่อสิ่งแวดล้อม ผลิตใช้ภายในอาคารแต่ละอาคาร ส่งผลให้ลดการใช้พลังงานไฟฟ้าจากการไฟฟ้านครหลวง



CAPACITY INSTALLATION 384.8 KWp.

- BUILDING 2 48 KWp.
- BUILDING 3 40.8KWp.
- BUILDING 4 136 KWp.
- BUILDING PLAZA 160 KWp.

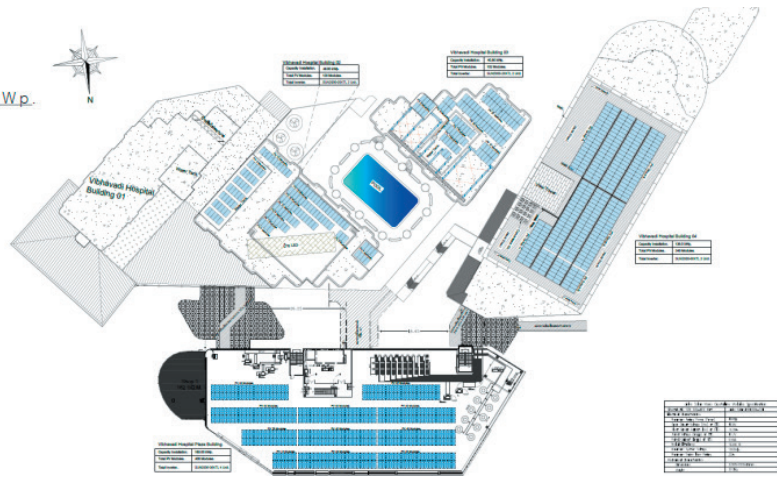

แผนผังการติดตั้งโซลาร์เซลล์ อาคาร โรงพยาบาลวิภาวดี



รูปภาพการติดตั้งแผงโซลาร์บนดาดฟ้าแต่ละอาคาร

- การนำระบบ IOT (Internet of Thing) และระบบควบคุมอัตโนมัติ เพื่อตอบโจทย์ด้านการบริหารจัดการทรัพยากร ทั้งบุคคล เครื่องจักร และพลังงานของโรงพยาบาลวิภาวดี อย่างเต็มประสิทธิภาพสูงสุด



IOT Platform

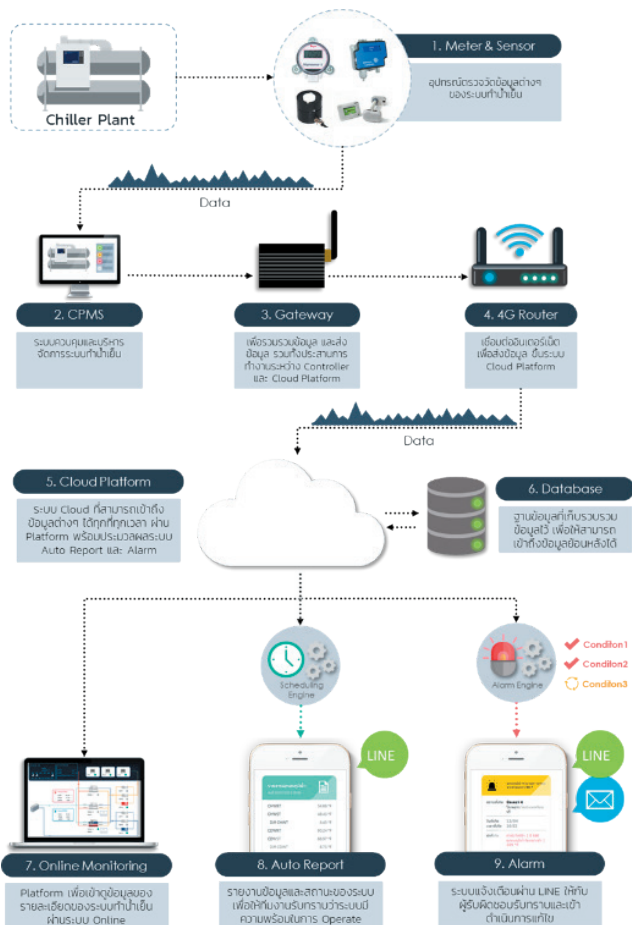

เป้าหมาย

1. Saving ระบบจะคอยควบคุมทางวิศวกรรมอาคาร ซึ่งมีเป้าหมายในการลดการใช้พลังงาน
2. Safety & Reliability ระบบคอยตรวจสอบเหตุการณ์ผิดปกติของระบบทางวิศวกรรมอาคาร
3. Smart Work การทำงานร่วมกันระหว่าง IOT กับทีมงาน เพื่อการทำงานที่มีประสิทธิภาพสูงสุด

โครงสร้างระบบ IOT

ปลุกจิตสำนึกด้านการอนุรักษ์พลังงานแก่พนักงานในองค์กร

บริษัทฯ ฝึกอบรมพนักงานที่เข้าใหม่เป็นประจำโดยนำเรื่องเกี่ยวกับ ระบบสาธารณสุขโรคภายในอาคารโรงพยาบาล และการจัดการพลังงาน เข้าไปในหลักสูตรการอบรม เพื่อส่งเสริมและสร้างองค์ความรู้ ความตระหนักในด้านการอนุรักษ์พลังงานให้พนักงานเข้าใหม่รับทราบถึงแนวทางปฏิบัติและการใช้งานอุปกรณ์ไฟฟ้า เพื่อให้เกิดประโยชน์สูงสุด พร้อมมีการจัดสัปดาห์ความปลอดภัย

เป็นประจำทุกๆ ปี โดยมีการอบรมเรื่องการอนุรักษ์พลังงาน และให้พนักงานทั้งหมดทบทวนและทำความเข้าใจ พร้อมทำแบบทดสอบ ซึ่งเป็น การสร้างวัฒนธรรมองค์กรที่ดีในด้านการอนุรักษ์พลังงาน



กิจกรรมด้านพลังงาน



การปฏิบัติงาน Operation and Maintenance

บริษัทฯ มีการกำหนดแผนงานเพื่อดำเนินการบำรุงรักษาเครื่องจักร อุปกรณ์ที่มีการใช้พลังงานสูง เช่น เครื่องจักรในระบบ สาธารณูปโภค เครื่องทำน้ำเย็น Water Chiller เครื่องส่งลมเย็น AHU เครื่องปรับอากาศ และเครื่องสูบน้ำต่างๆภายในอาคาร โรงพยาบาล โดยเน้นเรื่องการบำรุงรักษาอุปกรณ์เชิงป้องกัน (Preventive Maintenance) เพื่อให้เครื่องจักรอุปกรณ์มีความพร้อม ใช้งาน รักษาสภาพ ป้องกันไม่ให้เกิดความเสียหาย รวมทั้งดำเนินการอย่างต่อเนื่องในมาตรการควบคุม ประสิทธิภาพสมรรถนะ ของเครื่องจักรที่มีนัยสำคัญ ในการกำหนดเครื่องจักรที่มีประสิทธิภาพสูงสุดในการเปิดใช้งาน พร้อมมีการกำหนดแผนงานตาราง การเปิด-ปิด เครื่องจักรภายในอาคารโรงพยาบาล ส่งผลให้สามารถควบคุมการทำงานของเครื่องจักรและอุปกรณ์ ได้อย่างมี ประสิทธิภาพ เกิดความปลอดภัยในการปฏิบัติงาน สามารถลดการสูญเสียด้านพลังงานและลดผลกระทบต่อสิ่งแวดล้อม ณ ปัจจุบันมีการนำระบบ IOT มาใช้ในการแจ้งเตือนการทำงานที่ผิดปกติ หรือการเกิดเหตุขัดข้องของระบบมาใช้ในการแจ้งเตือน เพื่อความรวดเร็วในการแก้ไขปัญหาที่เกิดขึ้น อันลดผลกระทบต่ออาคารและผู้ใช้บริการ

ผลการดำเนินงานปี 2564

บริษัทฯ ใช้พลังงานจากการไฟฟ้านครหลวงเป็นหลัก โดยในปี 2564 โรงพยาบาลวิภาวดีมีปริมาณการใช้พลังงานไฟฟ้ารวม เท่ากับ 12,385,000 kWh. เมื่อเทียบกับปริมาณการใช้พลังงานไฟฟ้ารวมปี 2563 เท่ากับ 13,109,000 kWh. พบว่ามีการใช้พลังงานไฟฟ้าลดลง 724,000 kWh. “ลดลง 5.5%” โดยดัชนีการใช้พลังงานไฟฟ้ากับยอดของผู้ป่วยที่ใช้บริการ พบว่าในปี 2564 ค่าดัชนีการใช้พลังงานต่อผู้ป่วยใน เท่ากับ 118.63 “ลดลง 5.1%” เมื่อเทียบกับปี 2563 และค่าดัชนีการใช้พลังงานไฟฟ้ากับยอดผู้ป่วยนอก เท่ากับ 24.71 “ลดลง 5.9%” เมื่อเทียบกับปี 2563

สำหรับมาตรการอนุรักษ์พลังงานที่ดำเนินการในปี 2564 มีทั้งหมด 2 มาตรการหลักๆ โดยเป็นมาตรการที่ติดตั้งอุปกรณ์ผลิตพลังงานไฟฟ้าเพื่อทดแทนการใช้พลังงานจากการไฟฟ้านครหลวง และมาตรการปรับปรุง เพิ่มประสิทธิภาพการทำงานของอุปกรณ์ เครื่องจักร ซึ่งประกอบด้วย

- มาตรการติดตั้งโซลาร์เซลล์พลังงานแสงอาทิตย์บนดาดฟ้าอาคาร บริษัท โรงพยาบาลวิภาวดี จำกัด (มหาชน)
- มาตรการระบบควบคุมความเร็วรอบ Cooling Tower (Smart Cooling Tower)

สรุปผลจากการบริหารจัดการพลังงานไฟฟ้าในปี 2564

ผลประหยัดมาตรการติดตั้งโซลาร์เซลล์

= 506,754.34 หน่วย/ปี

=1,913,616.53 บาท/ปี

ผลประหยัดมาตรการควบคุมความเร็วรอบ Cooling Tower

= 85,177 หน่วย/ปี

= 321,919 บาท/ปี

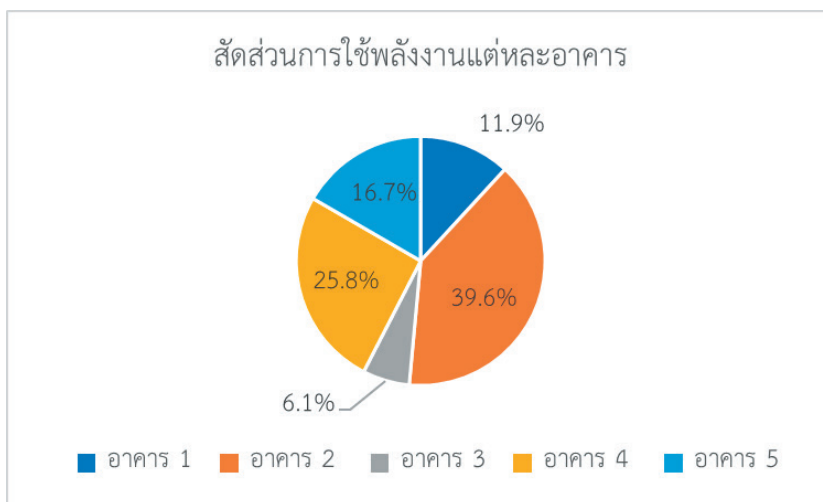
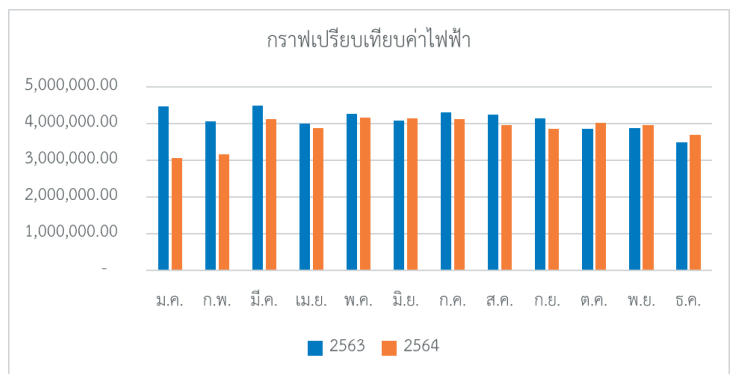
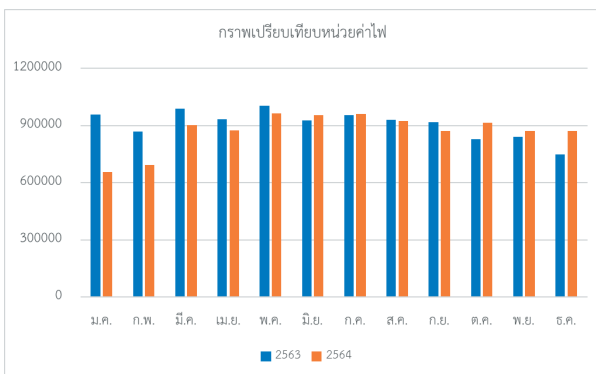

กราฟเปรียบเทียบหน่วยการใช้ไฟฟ้า ปี 2563&2564



1.2 การบริหารจัดการน้ำ

ความมุ่งมั่นและเป้าหมาย

บริษัทฯ ใส่ใจและให้ความสำคัญกับการบริหารจัดการน้ำภายในองค์กร ซึ่งเป็นน้ำประปาที่ใช้เพื่ออุปโภคและบริโภค ของพนักงานและผู้มาใช้บริการอาคารโรงพยาบาล มีการเก็บตัวอย่างน้ำสุ่มตรวจค่าต่างๆ ตามมาตรฐาน และให้ความสำคัญต่อการอนุรักษ์และการใช้น้ำให้เกิดคุณค่าสูงสุด ทางโรงพยาบาล วิภาวดี จึงได้มีการกำหนดเป้าหมาย ออกเป็น 2 ส่วนคือ

1. ลดการใช้น้ำลง 5% โดยเทียบกับปี 2563
2. ผลการตรวจสอบคุณภาพน้ำอุปโภคและบริโภคต้องผ่านมาตรฐานที่กำหนด

แนวทางการบริหารจัดการ

บริษัทฯ มีการจัดการใช้น้ำอย่างเป็นระบบทั่วทั้งโรงพยาบาล โดยปริมาณน้ำที่ใช้ในอาคารสามารถแยกสัดส่วนการใช้น้ำ ออกเป็น 2 ส่วนคือ น้ำที่ใช้ในการอุปโภคใช้สอยภายในอาคาร ประมาณ 80% ของปริมาณการใช้น้ำทั้งหมด และน้ำที่ใช้ในส่วนระบบปรับอากาศประมาณ 20% ของปริมาณการใช้น้ำทั้งหมด ฉะนั้นด้านการบริหารจัดการจึงแยกออกเป็น 2 ส่วนดังนี้

1. ด้านน้ำอุปโภคและใช้สอยภายในอาคาร มีการณรงค์เพื่อสร้างจิตสำนึกแก่พนักงานในการใช้น้ำให้เกิดความคุ้มค่าและประโยชน์สูงสุด เช่น การนำน้ำทิ้งจากการผลิตน้ำ RO มาใช้ประโยชน์ในการล้างรถ ล้างภาชนะถึงขยะ และน้ำทิ้งดังกล่าวมาระบายความเย็นของอุปกรณ์ในระบบออกซิเจนเหลว เป็นต้น
2. ด้านน้ำในระบบปรับอากาศ ส่วนมากใช้น้ำเพื่อหล่อเย็นในระบบทำความเย็น ช่วยในการระบายความร้อนของระบบ โดยได้มีการกำหนดแผนในการบำรุงรักษาอุปกรณ์ในระบบปรับอากาศ อย่างสม่ำเสมอและต่อเนื่อง เพื่อให้การทำงานที่สมบูรณ์และลดการสูญเสียน้ำในระบบ ทั้งมีการติดตั้งอุปกรณ์วัดคุณภาพน้ำพร้อมกับ Auto Drain ที่หอระเหย (Cooling Tower) ของระบบปรับอากาศ เพื่อช่วยในการควบคุมคุณภาพน้ำและปล่อยน้ำทิ้งตามความเหมาะสมอันส่งผลให้เกิดการควบคุมการสูญเสียน้ำโดยเปล่าประโยชน์ในระบบ

ผลการดำเนินการปี 2564

บริษัทฯ มีปริมาณการใช้น้ำประปารวมทั้งหมดในปี 2564 เท่ากับ 142,778 ลูกบาศก์เมตร โดยในปี 2563 มีปริมาณการใช้น้ำ เท่ากับ 156,766 ลูกบาศก์เมตร และมีค่า “ลดลงประมาณ 8.9%” ทั้งนี้จากการใช้น้ำทั้งหมดในปี 2564 พบว่าสัดส่วนการใช้น้ำ เกี่ยวกับอุปโภคและใช้สอยภายในอาคาร อยู่ 80% และใช้น้ำในระบบปรับอากาศอยู่ที่ 20% ตามลำดับดังนี้การ

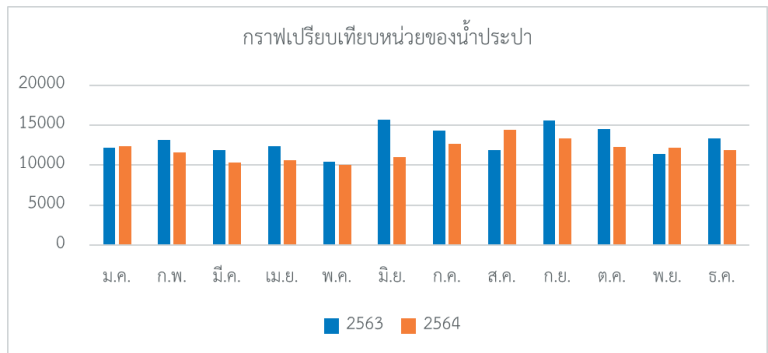
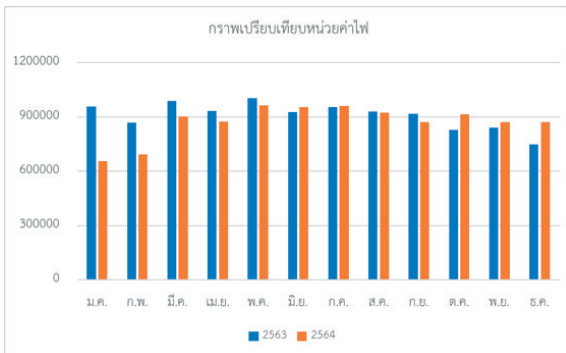

กราฟเปรียบเทียบปริมาณการใช้น้ำประปา

ทั้งนี้ การควบคุมและติดตามคุณภาพน้ำอุปโภคและบริโภคจากผลตัวอย่างน้ำที่นำไปทดสอบโดยห้องปฏิบัติการ พบว่า “ค่าผ่านตามาตรฐานที่กำหนด”

รายการที่ทดสอบ	หน่วย	ผลการทดสอบ			เกณฑ์กำหนดคุณภาพน้ำประปา
		บ่อตาดฟ้าอาคาร 2	บ่อใต้ดินอาคาร 2	แผนกโภชนาการ	การประปานครหลวง
คลอไรด์	มก./ล.	26.0	26.2	26.9	250
การนำไฟฟ้า	ไมโครซีเมนส์/ซม.	291	288	295	-
ความเป็นกรด-ด่าง	-	7.6	7.5	7.9	6.5-8.5
ความขุ่น	NTU	0.30	0.22	1.0	1.0
Ecoli	พบ-ไม่พบ/100 มล.	ไม่พบ	ไม่พบ	ไม่พบ	ไม่พบ

ตารางผลการตรวจสอบน้ำ

2. การบริหารจัดการของเสียในระบบโรงพยาบาล

2.1 การบริหารจัดการน้ำทิ้ง

ความมุ่งมั่นและเป้าหมาย

บริษัทฯ ตระหนักด้านผลกระทบจากการปล่อยน้ำทิ้งที่เกิดขึ้นจากกิจกรรมภายในอาคารโรงพยาบาลต่อพื้นที่ชุมชนโดยรอบ โดยจะไม่มีการปล่อยน้ำเสียลงสู่คูคลองสาธารณะและทางอาคารโรงพยาบาลจะดำเนินการตามมาตรฐานที่กฎหมายกำหนดอย่างต่อเนื่อง โดยตั้งเป้าหมาย “ไม่มีข้อร้องเรียนเรื่องน้ำทิ้ง” จากชุมชนและประชาชนทั่วไป

แนวทางการบริหารจัดการ

บริษัทฯ มีการตรวจสอบและบำรุงรักษา Pump น้ำในบ่อพักน้ำเสียรวมของโรงพยาบาลอย่างสม่ำเสมอ และมีการเติมคลอรีนเพื่อฆ่าเชื้อโรคในบ่ออย่างต่อเนื่อง พร้อมกับเก็บตัวอย่างน้ำเสียเป็นประจำทุกๆเดือน ก่อนที่จะส่งน้ำเสียเข้าสู่ระบบบำบัดน้ำเสียรวมของกรุงเทพมหานคร เพื่อเข้าบำบัดกับระบบบำบัดน้ำเสียรวม เขตดินแดง การดำเนินการดังกล่าวมีการประชุมร่วมกันและผ่านการตรวจสอบ ทั้งแบบและการติดตั้งโดยเจ้าหน้าที่ของกรุงเทพมหานคร พร้อมกับมีการศึกษาดูงานระบบบำบัดน้ำเสีย โดยฝ่ายที่เกี่ยวข้องของโรงพยาบาลและมีการติดตามผลการบำบัดน้ำเสียรวมทุกเดือนโดยการของเอกสารจากกรุงเทพมหานคร ซึ่งถือว่าลดสถานะเสี่ยงที่ระบบบำบัดน้ำเสียล้มเหลว

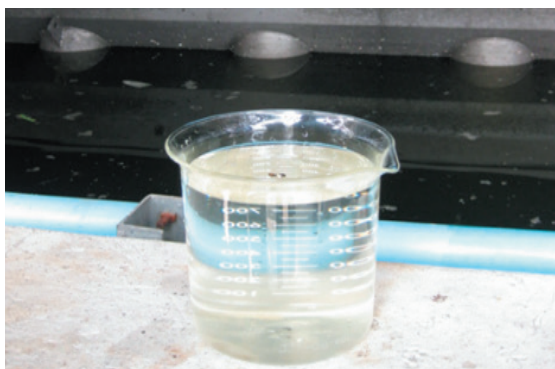

ดูงานโรงบำบัดน้ำเสียรวมของ เขตดินแดง

ผลการดำเนินงานปี 2564

จากการบริหารจัดการน้ำทิ้งในปี 2564 มีปริมาณน้ำทิ้งเข้าสู่ระบบประมาณ 320 ลูกบาศก์เมตรต่อวัน และผลของการตรวจเชื้อโรค ค่า Coliform Bacteria และค่า Faecal coliform Bacteria เป็นประจำทุกฤดูเดือน “พบว่าเป็นไปตามเกณฑ์มาตรฐานกำหนด” รายละเอียดดังตารางประกอบ

Parameter	ค่ามาตรฐาน	ม.ค.-64	ก.พ.-64	มี.ค.-64	เม.ย.-64	พ.ค.-64	มิ.ย.-64	ก.ค.-64	ส.ค.-64	ก.ย.-64	ต.ค.-64	พ.ย.-64	ธ.ค.-64
Coliform Bacteria	ไม่เกิน 5000	<1.8	<1.8	<1.8	<1.8	<1.8	<1.8	<1.8	<1.8	<1.8	<1.8	<1.8	<1.8
Faecal coliform Bacteria	ไม่เกิน 1000	<1.8	<1.8	<1.8	<1.8	<1.8	<1.8	<1.8	<1.8	<1.8	<1.8	<1.8	<1.8

ทั้งนี้จากการติดตามผลการบำบัดน้ำเสียจากสำนักระบายน้ำ เขต ดินแดง กรุงเทพมหานครพบว่าผลน้ำที่ผ่านการบำบัดรวมเป็นไปตามมาตรฐานที่กฎหมายกำหนด โดยการดำเนินการดังกล่าว โรงพยาบาลวิภาวดีไม่พบข้อร้องเรียนด้านสิ่งแวดล้อมจากผู้ที่เกี่ยวข้อง

Time		Parameter							
		pH	BOD mg/L	TP mg/L	TN mg/L	TSS mg/L	NH ₃ -N mg/L	OIL & GREASE mg/L	DO mg/L
Standard		5.0-9.0	≤20					20	5.0 - 7.0
1	ม.ค.	7.00	3.99	0.89	5.85	3.10	0.72	-	6.82
2	ก.พ.	7.00	4.11	0.83	6.08	3.00	1.03	-	6.72
3	มี.ค.	7.00	4.11	0.84	6.07	2.98	1.03	-	6.71
4	เม.ย.	7.41	4.00	0.83	6.05	5.50	1.03	-	6.61
5	พ.ค.	7.07	4.10	0.87	6.07	4.30	0.90	-	6.61
6	มิ.ย.	7.00	4.45	0.93	6.16	6.17	0.89	-	6.81
7	ก.ค.	7.00	4.03	0.88	5.58	4.01	0.51	-	6.87
8	ส.ค.	7.05	3.99	0.89	5.35	3.52	0.65	-	6.96
9	ก.ย.	7.00	3.97	0.68	5.50	2.92	0.54	-	6.85
10	ต.ค.	7.03	3.96	0.64	5.58	3.00	0.56	-	6.84
11	พ.ย.	7.00	3.98	0.84	5.54	2.98	0.62	-	6.87
12	ธ.ค.	7.00	3.99	0.83	5.50	2.93	0.59	-	6.80

2.2 การบริหารจัดการขยะ

ความมุ่งมั่นและเป้าหมาย

การจัดการขยะและของเสียถือเป็นบริบทที่สำคัญต่อการประกอบกิจการด้านสถานพยาบาล ทางโรงพยาบาลได้มีการกำหนดคณะกรรมการฯ จัดการขยะและของเสีย เพื่อให้เกิดความสะดวกรวดเร็วต่อการจัดการและการกำจัดได้อย่างถูกต้อง และมีการตรวจติดตาม การแยกทิ้ง การจัดเก็บ การรวบรวม การเคลื่อนย้าย ขนส่งและการกำจัดมูลฝอย โดยในปี 2564 ตั้งเป้าหมายคือ “สัดส่วนการแยกทิ้งขยะผิดต้องลดลง จากปี 2563 ไม่น้อยกว่า 5%”

แนวทางการบริหารจัดการ

- กำหนดนโยบายการคัดแยกขยะตั้งแต่ต้นทาง โดยแบ่งประเภท ภาชนะบรรจุพร้อมสัญลักษณ์ และถุงสีที่บรรจุชัดเจน
- จัดทำแผนการบริหารจัดการขยะ สารเคมีและวัตถุอันตราย แนวทางการปฏิบัติงานเรื่อง การจัดการของเสียในโรงพยาบาล ทุกประเภท โดยเริ่มตั้งแต่ การแยกทิ้ง การจัดเก็บ การรวบรวม การเคลื่อนย้าย ขนส่งและการกำจัดมูลฝอย
- มีรถเข็นมูลฝอยเพื่อขนย้ายมูลฝอยอย่างระมัดระวังและมีการกำหนดช่องทาง เวลาในการขนย้าย
- ปรับปรุงโรงพักขยะมูลฝอย โรงพักขยะติดเชื้อ ขยะอันตรายให้ถูกสุขลักษณะ ประสานงานกับบริษัทภายนอกในการรับกำจัดขยะ เช่น กรุงเทพมหานคร บริษัทกรุงเทพธนาคม จำกัด บริษัทอัครดีปราคการ จำกัด



ถังขยะแบ่งตามประเภทของขยะ



การจำแนกขยะตั้งแต่ต้นทาง



การดูงานการจัดการขยะอันตราย



การจัดการโรงขยะ

ผลการดำเนินงานปี 2564

บริษัทฯ ได้ตรวจสอบ ติดตาม การดำเนินการจากคณะกรรมการการจัดการขยะและของเสีย พบว่าในปี 2564 มีการทิ้งขยะผิดประเภทลดลง จากปี 2563 เท่ากับ 64.4%

การทิ้งขยะ	ปี 2563 (เดือน ม.ค.-พ.ค.)	
	จำนวนครั้ง	เปอร์เซ็นต์
ขยะทั่วไป ทั้งในรีไซเคิล	16	35.56%
ขยะรีไซเคิล ทั้งในขยะทั่วไป	4	8.89%
ขยะทั่วไป ทั้งในขยะติดเชื้อ	2	4.44%
ขยะไม่มีคม ทั้งในขยะมีคม	4	8.89%
ไม่มีป้ายระบุ	16	35.56%
ขยะทั่วไปไม่มีฝาปิด	3	6.67%
รวม	45	100%

การทิ้งขยะ	ปี 2564 (เดือน ม.ค.-ธ.ค.)	
	จำนวนครั้ง	เปอร์เซ็นต์
ขยะทั่วไป ทั้งในรีไซเคิล	4	25%
ขยะรีไซเคิล ทั้งในขยะทั่วไป	5	31.25%
ขยะติดเชื้อมีคม เกิน 3/4	1	6.25%
ไม่ปิดฝาลังขยะทั่วไป	2	12.50%
ถังขยะทั่วไปไม่มีฝาปิด	2	12.50%
อื่นๆ	2	12.50%
รวม	16	100%

ตารางเปรียบเทียบข้อมูลการทิ้งขยะผิด



3. การควบคุมคุณภาพสิ่งแวดล้อมในโรงพยาบาล

บริษัทฯ มีการติดตามและตรวจสอบผลกระทบด้านสิ่งแวดล้อม ตามข้อกำหนดการประเมินผลกระทบด้านสิ่งแวดล้อม เฝ้าระวังและจัดการสิ่งแวดล้อมที่อาจก่อให้เกิดปัญหาหมอกพิษที่จะส่งผลกระทบต่อสุขภาพพนักงานและผู้มาใช้บริการสถานพยาบาล และชุมชนโดยรอบ โดยทางโรงพยาบาลได้กำหนดมาตรฐานสำหรับตรวจวัดคุณภาพของสิ่งแวดล้อมต่างๆ ในโรงพยาบาล ได้แก่ การตรวจวัดคุณภาพอากาศ การตรวจวัดคุณภาพมาตรฐานพื้นที่ให้บริการที่สำคัญ ได้แก่ ห้องผ่าตัด ห้อง Cath LAB ห้อง Negative Pressure ห้องคัดกรองโรค การตรวจวัดความเข้มของแสงในพื้นที่ต่างๆภายในอาคารโรงพยาบาล

3.1 คุณภาพอากาศภายใน (Indoor Air Quality : IAQ)

ระบบตรวจสอบและเฝ้าระวังคุณภาพอากาศภายในพื้นที่ ผ่านการแจ้งเตือนและแสดงข้อมูลพร้อมประเมินคุณภาพอากาศตามมาตรฐาน ซึ่งเป็นตัวชี้วัดถึงความปลอดภัย สุขภาพ และสุขอนามัยของผู้ใช้อาคาร

ผลการดำเนินการในปี 2564

บริษัทฯ ได้ติดตามผลการดำเนินการตรวจวัดคุณภาพอากาศซึ่งในปี 2564 คุณภาพอากาศในอาคารโรงพยาบาล “ผ่านตามเกณฑ์มาตรฐานที่กำหนด” ดังแสดงตัวอย่างในกราฟ

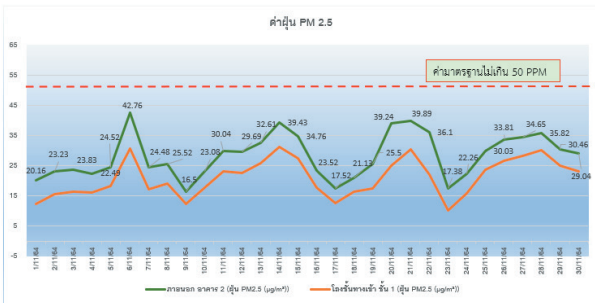

ตัวอย่างผลการตรวจวัดค่าคุณภาพอากาศ PM 2.5

3.2 การตรวจวัดคุณภาพมาตรฐานพื้นที่ให้บริการที่สำคัญ

บริษัทฯ ได้ดำเนินการตรวจวัดคุณภาพมาตรฐานพื้นที่ให้บริการที่สำคัญ อาทิ ห้องผ่าตัด ห้อง Cath lab ห้อง Negative Pressure ห้องคัดกรองโรค เพื่อตรวจสอบประสิทธิภาพของห้องดังกล่าวให้มีความปลอดภัยต่อผู้มาใช้บริการสถานพยาบาลและเป็นไปตามมาตรฐานที่กำหนดอย่างสม่ำเสมอ โดยบริษัทที่ชำนาญการและมีประสบการณ์ด้านการตรวจวัดคุณภาพ เข้าดำเนินการเป็นประจำทุกปี



แนวทางการบริหารจัดการ

การตรวจวัดห้อง : ดำเนินการเป็นประจำทุกปี โดยเครื่องมือที่ผ่านมาตรฐาน มีใบ Calibration ค่า Parameter ต่างๆ ครบถ้วนมาตรฐานกำหนด : ประกอบด้วย Cleanliness Classification , Air Changes , Room Temp. , Room Humidity, Room Pressurization, HEPA Leak มาตรฐานอ้างอิง : ASHRAE Handbook HVAC และ ISO 14644-3

ผลการดำเนินการในปี 2564

บริษัทฯ ได้ติดตามผลการดำเนินการตรวจวัดประสิทธิภาพห้องต่างๆ ซึ่งในปี 2564 ประสิทธิภาพและคุณภาพห้อง “ผ่านตามเกณฑ์มาตรฐานที่กำหนด”

Summary					
Location		Operating Room No.1			
Dept./Floor/ Building		Operating Theater, 4 th Floor, 25 yrs. Building			
Test Condition: At Rest					
No.	Test Parameter	Standard/ Design	Result	Criteria ✓ Meet ✗ Not Meet	
1	Cleanliness Classification Tests (Count/m ³) ISO14644-1:2015	≥0.5µm	ISO7(≤352,000/m ³)	Within ISO7	✓
		≥5.0µm	ISO7(≤2,930/m ³)	Within ISO7	✓
2	Air Changes Per Hour	≥20 ACH	20.42 ACH	✓	
3	Room Temperature	20 to 24 °C	22.05 °C	✓	
4	Room Relative Humidity	30 to 60 %RH	56.63 %RH	✓	
5	Room Pressurization				
	Door#1 (Compared to the anteroom)	Positive ≥ 2.5 Pa.	(+)10.46 Pa.	✓	
6.)	HEPA Filter Installation Scan Leak Test No.1				
	Media of HEPA Filter	≤ 0.01 %	0.0037%	✓	
	Gasket of HEPA Filter	≤ 0.01 %	0.0037%	✓	
	HEPA Filter Installation Scan Leak Test No.2				
	Media of HEPA Filter	≤ 0.01 %	0.0000%	✓	
	Gasket of HEPA Filter	≤ 0.01 %	0.0000%	✓	
	HEPA Filter Installation Scan Leak Test No.3				
	Media of HEPA Filter	≤ 0.01 %	0.0066%	✓	
Gasket of HEPA Filter	≤ 0.01 %	0.0058%	✓		
HEPA Filter Installation Scan Leak Test No.4	Media of HEPA Filter	≤ 0.01 %	0.0077%	✓	
	Gasket of HEPA Filter	≤ 0.01 %	0.0079%	✓	

HEPA Filter Installation Leak Tests									
Test Condition : At Rest									
Location	HEPA Filter	Scan Leak Tests					Test Date	Inspector	
		Result							
		Upstream		Downstream					
		Concentrations		%Penetration of the upstream					
		µg/l	Before	After	Media	Gasket			
	(No.)	20-80	100±15 %	100±15 %	≤ 0.01%	≤ 0.01%	(D/M/Y)		
Operating Room No.1	HEPA01	22.055	107.93	108.28	0.0037	0.0037	10/11/2021	Khwanchai Pongstorn	
	HEPA02	22.055	108.82	109.66	0.0000	0.0000			
	HEPA03	22.055	111.15	110.89	0.0066	0.0058			
	HEPA04	22.055	109.69	109.15	0.0077	0.0079			
	HEPA05	22.055	108.84	107.73	0.0000	0.0000			
	HEPA06	22.055	106.83	105.27	0.0075	0.0078			

HEPA Filter Installation Leak Tests									
Test Condition : At Rest									
Location	Exhaust Air Unit (Astro Pure 450) (HEPA Filter)	Scan Leak Tests					Test Date	Inspector	
		Result							
		Upstream		Downstream					
		Concentrations		%Penetration of the upstream					
		µg/l	Before	After	Media & Gasket				
	(SN.)	20-80	100±15 %	100±15 %	≤ 0.01%	(D/M/Y)			
Anteroom for OR No.1	300028654-000010	56.937	104.77	101.26	0.0023		28/05/2021	Somrat Pongstorn	
	300028654-000004	51.125	101.22	97.507	0.0000				

3.3 การตรวจวัดความเข้มของแสงสว่างพื้นที่ให้บริการ

บริษัทฯ ได้ดำเนินการตรวจวัดค่าความเข้มแสง ปกติพื้นที่ทั่วทั้งโรงพยาบาลแต่ละพื้นที่ที่มีมาตรฐานในการกำหนดค่าความเข้มของแสง เพื่อมิให้เกิดผลกระทบต่อการทำงานของพนักงานและผู้มาใช้บริการ โดยดำเนินการตรวจวัดแต่ละพื้นที่เพื่อเก็บข้อมูลและพัฒนาปรับปรุงพื้นที่ที่ไม่ได้มาตรฐานต่อไป

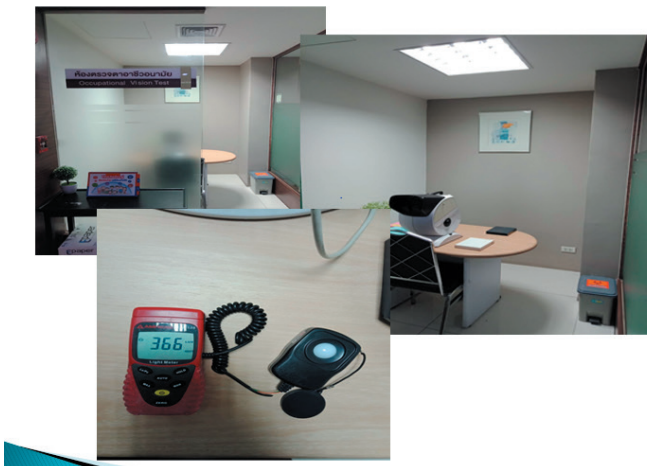

แนวทางการบริหารจัดการ

ดำเนินการตรวจวัด : ดำเนินการในพื้นที่ที่มีการปรับปรุง เพื่อให้ค่าความเข้มแสงเป็นไปตามมาตรฐานที่กำหนด มาตรฐานอ้างอิง : มาตรฐาน CIE (International Commission on Ruminaton), กฎกระทรวงกำหนดมาตรฐานในการบริหารและการจัดการด้านความปลอดภัย อาชีวอนามัยและสภาพแวดล้อมในการทำงานเกี่ยวกับ ความร้อน แสงสว่าง และเสียง พ.ศ. 2549

ผลการดำเนินการในปี 2564

บริษัทฯ ได้ติดตามผลการดำเนินการตรวจวัดความเข้มแสง ในปี 2564 ค่าความเข้มแสงภายในอาคารโรงพยาบาล “ผ่านตามเกณฑ์มาตรฐานที่กำหนด”

พื้นที่	ค่ามาตรฐาน (LUX)	ค่าที่วัด (LUX)	วิธีการตรวจตามกรมสนับสนุนบริการกระทรวงสาธารณสุข ความเข้มส่องสว่างระดับพื้นที่
พื้นที่ห้องทำงาน/Ward	500	531.75	ความเข้มส่องสว่างระดับพื้นที่
ที่นั่งทำงาน	300	366	ความเข้มส่องสว่างระดับพื้นที่

4. การจัดการปัญหาก๊าซเรือนกระจก

ความมุ่งมั่นและเป้าหมาย

บริษัทฯ เป็นส่วนหนึ่งในสังคมที่มีการใช้ทรัพยากรธรรมชาติ จึงให้ความสำคัญกับการป้องกันและแก้ไขมลพิษที่เกิดขึ้นจากการดำเนินกิจกรรมของบริษัทฯ ที่ส่งผลกระทบต่อทางตรงและทางอ้อมกับการใช้ทรัพยากรธรรมชาติ เพื่อให้การปล่อยก๊าซเรือนกระจกสู่ชั้นบรรยากาศลดลง

แนวทางในการบริหารจัดการ

ปี 2564 บริษัทฯ ยังมิได้มีการดำเนินการประเมินปริมาณคาร์บอนฟุตพริ้นท์ขององค์กรอย่างเป็นทางการเป็นรูปธรรม โดยอยู่ในขั้นตอนการศึกษาวิธีการจัดทำคาร์บอนฟุตพริ้นท์ เพื่อประเมินปริมาณการปล่อยก๊าซเรือนกระจกของกิจกรรม ตลอดห่วงโซ่อุปทานสอดคล้องกับมาตรฐานสากล โดยบริษัทฯ วางแผนว่าในปี 2565 ทางบริษัทฯ จะจัดจ้าง บริษัทที่ปรึกษาเกี่ยวกับการบริหารจัดการคาร์บอนฟุตพริ้นท์เพื่อดำเนินการควบคู่กับเจ้าหน้าที่ของบริษัทฯ เพื่อให้เกิดการบริหารจัดการและเก็บข้อมูลที่ครบถ้วนสมบูรณ์

ผลการดำเนินการปี 2564

ในปี 2564 ทางบริษัทฯ อยู่ระหว่างการศึกษาค้นคว้าข้อมูลการจัดทำคาร์บอนฟุตพริ้นท์ โดยที่ผ่านมามีได้ดำเนินการด้านการจัดการพลังงานภายในบริษัทฯ และสามารถลดการใช้พลังงานไฟฟ้าได้ถึง 724,000 kWh หรือเท่ากับ 5.5% โดยเทียบกับค่าการใช้พลังงานในปี 2563 ซึ่งคำนวณค่าคาร์บอนฟุตพริ้นท์ได้เท่ากับ GHG Emissions : 420.86 ton CO₂ eq.

ผลการดำเนินงานด้านกำกับดูแลกิจการ

1. การดำเนินธุรกิจที่เป็นธรรม

ความมุ่งมั่นและเป้าหมาย

บริษัทฯ ได้กำหนดพันธกิจที่จะยกระดับขีดความสามารถในการแข่งขันขององค์กรอย่างต่อเนื่อง ภายใต้พื้นฐานของ คุณธรรม จริยธรรม โดยได้มีการกำหนดนโยบายการกำกับกิจการที่ดีไว้เป็นลายลักษณ์อักษร รวมถึง นโยบายและแนวทางปฏิบัติ ต่อผู้มีส่วนได้ส่วนเสียทุกกลุ่มอย่างชัดเจน

1.1 การให้บริการรักษาพยาบาลด้วยจริยธรรม

แนวทางการบริหารจัดการ

1. ให้บริการรักษาพยาบาลแก่ผู้ป่วยทุกเพศ ทุกวัย ด้วยความรับผิดชอบ ภายใต้จรรยาบรรณและมาตรฐานวิชาชีพ อย่างเคร่งครัด
2. เคารพในสิทธิของผู้ป่วย รวมถึงเคารพต่อศักดิ์ศรีความเป็นมนุษย์ และสิทธิมนุษยชนของผู้ป่วย โดยไม่เลือกปฏิบัติ ทางเชื้อชาติ ศาสนา เพศ และอื่นๆ
3. รักษาข้อมูล และความลับของผู้ป่วย ด้วยวิธีการที่สอดคล้องกฎหมาย และเป็นธรรม

ผลการดำเนินงานปี 2564

บริษัทฯ ยังคงได้รับข้อร้องเรียนจากผู้ป่วยเกี่ยวกับผลการรักษาพยาบาล และการให้บริการที่ผู้ป่วยและญาติไม่พึงพอใจ ซึ่งได้มีการชี้แจงและทำความเข้าใจ รวมถึงส่งเรื่องให้ผู้ที่เกี่ยวข้องหาสาเหตุและแนวทางแก้ไขป้องกันตามระบบที่วางไว้ อย่างไรก็ดี ในปี 2564 โรงพยาบาลไม่ได้รับข้อร้องเรียนเกี่ยวกับปฏิบัติผิดจรรยาบรรณและมาตรฐานวิชาชีพ

บริษัทฯ ได้ดำเนินการจัดทำนโยบายคุ้มครองข้อมูลส่วนบุคคล ซึ่งได้อธิบายถึงวิธีการที่โรงพยาบาลปฏิบัติต่อข้อมูลส่วนบุคคลของผู้ใช้บริการ

1.2 การต่อต้านการทุจริตคอร์รัปชัน

แนวทางการบริหารจัดการ

1. บริษัทฯ มุ่งมั่นที่จะดำเนินธุรกิจด้วยความโปร่งใส เป็นธรรม โดยจัดให้มีแนวทางในการต่อต้านการทุจริตคอร์รัปชัน รวมถึงการสร้างจิตสำนึก ค่านิยม ทัศนคติ และปลูกฝังจนกลายเป็นวัฒนธรรมองค์กรที่จะส่งเสริมให้กรรมการบริษัท ผู้บริหารและพนักงานทุกระดับต้องปฏิบัติตามกฎหมายและระเบียบข้อบังคับที่เกี่ยวข้อง ตลอดจนไม่สนับสนุนให้มีการสร้างความสำเร็จของงานด้วยวิธีการทุจริต

2. คณะกรรมการบริษัทได้อนุมัติระเบียบปฏิบัติตามนโยบายต่อต้านการคอร์รัปชัน เพื่อกำหนดหน้าที่ความรับผิดชอบ และแนวทางการปฏิบัติในการต่อต้านคอร์รัปชัน ตลอดจนจัดให้มีมาตรการในการแจ้งเบาะแสหรือข้อร้องเรียนเมื่อพบเห็นหรือมีหลักฐานว่ามีการคอร์รัปชันเกิดขึ้นในบริษัทฯ และมีกลไกในการให้ความคุ้มครองและให้ความเป็นธรรมกับผู้แจ้งเบาะแสหรือผู้ถูกร้องเรียน รวมถึงมีการลงโทษผู้กระทำความผิด ผู้ข่มขู่หรือคุกคาม หรือผู้ที่เพิกเฉยต่อการกระผิด

3. เป็นสมาชิกแนวร่วมปฏิบัติของภาคเอกชนไทยในการต่อต้านการทุจริต (Collective Action Coalition : CAC) ด้วยความสมัครใจ

4. มอบหมาย สำนักตรวจสอบภายในดำเนินการให้บริษัทฯ มีการกำกับดูแลกิจการที่ดี มีวัฒนธรรมองค์กรที่จะไม่ยอมรับการคอร์รัปชันทุกรูปแบบ มีความโปร่งใสในการดำเนินธุรกิจ และสร้างความมั่นใจให้กับผู้มีส่วนได้เสีย ซึ่งมีการรายงานความคืบหน้าและผลการปฏิบัติงานของคณะทำงาน และระบบการควบคุมภายในที่มีประสิทธิภาพและประสิทธิผล รวมถึงป้องกันไม่ให้เกิดการทุจริตคอร์รัปชัน



5. จัดให้มีระบบการบริหารความเสี่ยง และระบบการควบคุมภายในที่มีประสิทธิภาพและประสิทธิผล รวมถึงป้องกันไม่ให้เกิดการทุจริตคอร์รัปชัน โดยมีรายละเอียด ดังนี้

5.1 กระบวนการในการประเมินความเสี่ยงจากการคอร์รัปชัน

คณะกรรมการบริหารความเสี่ยงได้จัดทำแผนดำเนินงานบริหารจัดการความเสี่ยงจากการดำเนินธุรกิจของบริษัทเป็นประจำทุกปี ซึ่งรวมถึงการประเมินความเสี่ยงด้านคอร์รัปชันที่อาจเกิดขึ้น โดยทำการประเมินแยกออกจากความเสี่ยงด้านอื่นๆ มีการกำหนดเกณฑ์การประเมินระดับความเสี่ยงทั้งโอกาสเกิดและผลกระทบ พร้อมทั้งกำหนดมาตรการดำเนินการที่เหมาะสมกับความเสี่ยงที่ประเมินได้ รวมทั้งมีมาตรการในการควบคุมและป้องกันความเสี่ยงดังกล่าว

5.2 การกำกับดูแลและควบคุมเพื่อป้องกันและติดตามความเสี่ยงจากการคอร์รัปชัน

บริษัท จัดให้มีกระบวนการตรวจสอบ ประเมินความเพียงพอระบบควบคุมภายในและการป้องกันการทุจริตคอร์รัปชันในระบบงานสำคัญ เช่น ระบบการขาย การจัดซื้อจัดจ้าง ระบบการบันทึกบัญชีและการชำระเงิน เป็นต้น ตลอดจนจัดให้มีช่องทางการรับแจ้งข้อมูล หรือข้อร้องเรียนในเรื่องที่อาจทำให้เกิดความเสียหายต่อบริษัท ไม่ว่าจะเป็นเรื่องความถูกต้องของรายงานทางการเงิน ระบบการควบคุมภายในที่บกพร่อง หรือการกระทำผิดกฎหมายและผิดจรรยาบรรณ หรือเรื่องทุจริตคอร์รัปชันโดยมีมาตรฐานการคุ้มครองผู้ร้องเรียนที่เป็นระบบและยุติธรรม ตลอดจนมีขั้นตอนการตรวจสอบข้อเท็จจริงและกำหนดบทลงโทษทั้งทางวินัยและ/หรือกฎหมาย และในกรณีที่สามารถติดต่อผู้ร้องเรียนได้ บริษัท จะแจ้งผลการสอบสวนข้อเท็จจริงให้ทราบเป็นลายลักษณ์อักษร

5.3 แนวทางในการติดตามประเมินผลการปฏิบัติตามนโยบายต่อต้านการคอร์รัปชัน ดังนี้

- ติดตามการดำเนินงานตามนโยบายต่อต้านการคอร์รัปชันของบริษัท ในด้านการช่วยเหลือทางการแพทย์ การบริจาคเพื่อการกุศล การเป็นผู้ให้การสนับสนุน การให้และรับเลี้ยงรับรอง และการให้และรับของขวัญ ตลอดจนติดตามการแจ้งเบาะแสทุจริตคอร์รัปชันผ่านช่องทางต่างๆ รวมทั้งมีการรายงานผลจากมาตรการป้องกันการคอร์รัปชันของบริษัท ต่อคณะกรรมการบริหาร คณะกรรมการตรวจสอบ และคณะกรรมการบริษัท ตามลำดับ
- คณะกรรมการบริหารความเสี่ยงมีการติดตามและทบทวนการประเมินความเสี่ยงด้านคอร์รัปชันที่อาจเกิดขึ้นของบริษัท พร้อมทั้งรายงานผลการติดตามการจัดการความเสี่ยงดังกล่าวต่อคณะกรรมการบริษัท
- บริษัท จัดให้มีกระบวนการตรวจสอบอย่างเหมาะสม โดยมีสำนักงานตรวจสอบภายในดำเนินการตรวจสอบระบบการควบคุมภายในตามแผนการตรวจสอบประจำปี และรายงานผลการตรวจสอบต่อคณะกรรมการตรวจสอบซึ่งทำหน้าที่สอบทานระบบควบคุมภายใน ในกรณีที่ตรวจพบการทุจริตคอร์รัปชัน สำนักงานตรวจสอบภายในจะรายงานตรงต่อคณะกรรมการตรวจสอบ และคณะกรรมการตรวจสอบจะรายงานต่อคณะกรรมการบริษัท ตามลำดับ
- ในกรณีที่บริษัท ได้รับการร้องเรียนและสืบสวนข้อเท็จจริงแล้วพบว่าข้อร้องเรียนมีหลักฐานหรือมีเหตุอันควรให้เชื่อว่าการกระทำที่อาจส่งผลกระทบต่อฐานะทางการเงินหรือผลการดำเนินงานของบริษัท หรือมีการกระทำผิดกฎหมายหรือจรรยาบรรณ หรือมีส่วนเกี่ยวข้องกับการทุจริตคอร์รัปชัน กรรมการผู้จัดการจะรายงานต่อคณะกรรมการตรวจสอบและคณะกรรมการบริหารความเสี่ยงและการลงทุน เพื่อทราบ และสรุปความเห็นข้อเสนอแนะของคณะกรรมการดังกล่าวเพื่อนำเสนอต่อคณะกรรมการบริษัท รับทราบต่อไป

6. สื่อสารและประชาสัมพันธ์เกี่ยวกับนโยบายต่อต้านการคอร์รัปชันและระเบียบปฏิบัติที่เกี่ยวข้องให้กับบุคคลภายนอกและบุคลากรของบริษัท ผ่านช่องทางต่างๆ เช่น เว็บไซต์บริษัท ระบบอินทราเน็ต จดหมาย บอร์ดประชาสัมพันธ์ เสียงตามสาย เป็นต้น

7. จัดฝึกอบรมให้ความรู้เกี่ยวกับนโยบายต่อต้านการคอร์รัปชัน และระเบียบปฏิบัติที่เกี่ยวข้องของบริษัทกับกรรมการบริษัท ผู้บริหาร และพนักงานทุกระดับอย่างต่อเนื่อง เช่น การเป็นผู้ให้การสนับสนุน การให้และรับของขวัญ โฆษทางวินัย รายละเอียดขั้นตอนและช่องทางในการแจ้งเบาะแสหรือข้อร้องเรียน กลไกในการให้ความคุ้มครองและเป็นธรรมแก่ผู้ที่แจ้งเบาะแส

เป็นต้น พร้อมทั้งให้พนักงานทุกคนจัดทำแบบสอวัตความรู้ในการปฏิบัติตามนโยบายและแนวทางการต่อต้านการทุจริตคอร์รัปชัน รวมถึงการอบรมและทำความเข้าใจในเรื่องการต่อต้านการคอร์รัปชันกับพนักงานใหม่ในการปฐมนิเทศ

8. กำหนดช่องทางการสื่อสาร รับซื้อร้องเรียน หรือแจ้งเบาะแสเกี่ยวกับการทุจริตคอร์รัปชัน พร้อมทั้งมาตรการคุ้มครองผู้ร้องเรียน โดยผู้แจ้งเบาะแสหรือซื้อร้องเรียนจะได้รับค่าคุ้มครอง ดูแล และเก็บรักษาเป็นความลับและเรื่องที่ได้รับแจ้งเบาะแสนำเข้าสู่กระบวนการตรวจสอบด้วยความระมัดระวัง รอบคอบ และเป็นธรรม

ผลการดำเนินงานปี 2564

1. จัดอบรมและให้ความรู้เกี่ยวกับนโยบายและระเบียบปฏิบัติในการต่อต้านการทุจริตคอร์รัปชันในหลักสูตร “แนวทางปฏิบัติด้านการต่อต้านคอร์รัปชัน” ให้กับกรรมการบริษัท ผู้บริหารและพนักงาน ตลอดจนจัดให้มีการปฐมนิเทศให้แก่พนักงานใหม่ทุกคนในเรื่องดังกล่าวด้วย

2. สื่อสารประชาสัมพันธ์นโยบายต่อต้านการคอร์รัปชันของบริษัทฯ ให้กับคู่ค้า ینگดการมอบของขวัญในทุกเทศกาลและในขณะเดียวกันได้ประชาสัมพันธ์ให้กรรมการบริษัทผู้บริหาร และพนักงานรับทราบและให้ความร่วมมือในการงดรับและให้ของขวัญในช่วงเทศกาลและโอกาสต่างๆ



3. ในปี 2564 บริษัทฯ ไม่ได้รับเรื่องร้องเรียนและแจ้งเบาะแสเกี่ยวกับการทุจริตคอร์รัปชันผ่านช่องทางการแจ้งเบาะแสของบริษัทฯ

2. สิทธิมนุษยชน

ความมุ่งมั่นและเป้าหมาย

สิทธิมนุษยชนเป็นสิทธิและเสรีภาพขั้นพื้นฐานที่มนุษย์ทุกคนพึงได้รับ นอกจากสิทธิเสรีภาพในทางปัจเจกบุคคลแล้วยังรวมไปถึงสิทธิเสรีภาพในการอยู่ร่วมกันในสังคมอย่างเท่าเทียมและเป็นธรรม เคารพในคุณค่า ศักดิ์ศรี และความแตกต่างของมนุษย์

บริษัทฯ มุ่งเน้นการอยู่ร่วมกันอย่างมีความสุขในสังคม ด้วยการเคารพในคุณค่า สิทธิมนุษยชนของผู้มีส่วนได้เสียทุกกลุ่ม อีกทั้งยังครอบคลุมไปถึงสิทธิมนุษยชนของบุคคลทั่วไปอันก่อให้เกิดความหลากหลายและอิสรภาพทั้งด้านความคิด การกระทำ คำพูด และการสื่อสาร อีกทั้งยังรวมไปถึงการใช้ทรัพยากรธรรมชาติอย่างคุ้มค่าและเกิดประโยชน์สูงสุด เพื่ออนุรักษ์ไว้ให้คนรุ่นหลังมีสิทธิใช้ได้อย่างเท่าเทียมกัน

แนวทางการบริหารจัดการ

บริษัทฯ ได้กำหนดนโยบายและแนวทางปฏิบัติด้านสิทธิมนุษยชนไว้ในหลักการกำกับดูแลกิจการที่ดี โดยสนับสนุนการให้ความรู้ ความเข้าใจ และให้พนักงานตระหนักถึงหลักสิทธิมนุษยชน เพื่อนำไปเป็นส่วนหนึ่งของการปฏิบัติงาน ไม่จำกัดอิสรภาพหรือความแตกต่างทางความคิด เพศ เชื้อชาติ ศาสนา การเมืองหรือเรื่องอื่นใด รวมทั้งจัดให้มีช่องทางการสื่อสารเพื่อให้พนักงานหรือผู้ที่เชื่อว่าสิทธิของตนถูกละเมิดหรือได้รับการปฏิบัติอย่างไม่เป็นธรรม สามารถร้องเรียนต่อบริษัทฯ โดยคำร้องเรียนนั้นจะต้องได้รับการเอาใจใส่และดำเนินการอย่างเป็นธรรม นอกจากนี้บริษัทฯ จะไม่สนับสนุนและส่งเสริมกิจการที่ละเมิดสิทธิมนุษยชนอีกด้วย

ผลการดำเนินงานปี 2564

1. เปิดโอกาสให้พนักงานได้รวมกลุ่มกัน จัดให้มีคณะกรรมการชุดต่างๆ เพื่อเป็นตัวแทนพนักงานในการเจรจาและให้ข้อเสนอแนะในเรื่องต่างๆ เช่น คณะกรรมการสวัสดิการในสถานประกอบการ และคณะกรรมการความปลอดภัยอาชีวอนามัยและสภาพแวดล้อมในการทำงาน
2. คำนึงถึงการไม่เลือกปฏิบัติและให้โอกาสเท่าเทียมกันในการจ้างงาน ไม่เลือกปฏิบัติในด้านเพศ เชื้อชาติ ศาสนา โดยเฉพาะผู้พิการ ซึ่งบริษัทฯ ส่งเสริมอาชีพผู้พิการให้มีงานทำ ในปี 2564 บริษัทฯ ได้จ้างงานและส่งเสริมอาชีพคนพิการจำนวน 13 คน
3. จัดอบรมให้ความรู้เกี่ยวกับสิทธิมนุษยชนให้กับผู้บริหารและพนักงาน เพื่อให้เข้าใจถึงนโยบายและข้อปฏิบัติของบริษัทฯ รวมถึงมีส่วนร่วมในการป้องกันการละเมิดสิทธิมนุษยชนไม่ให้เกิดขึ้นในการดำเนินธุรกิจขององค์กร
4. ไม่มีข้อร้องเรียนหรือข้อพิพาทที่เกี่ยวข้องกับการละเมิดสิทธิมนุษยชน

ดัชนีข้อมูลตามกรอบการรายงาน GRI Standards

Universal Standards

Disclosure	Page Omission	Note
GRI 102: General Disclosures		
1. Organizational Profile		
102-1 Name of the organization	10	
102-2 Activities, brands, products, and services	17-19	
102-3 Location of headquarters	23	
102-4 Location of operations	23	
102-5 Ownership and legal form	28	
102-6 Markets served	10,17	
102-7 Scale of the organization	19,23,204	
102-8 Information on employees and other workers	214	
102-9 Supply chain	196-199	
102-10 Significant changes to the organization and its supply chain	196-199	No significant change during the report year
102-12 External initiatives	12	
102-13 Membership of associations	233	
2. Strategy		
102-14 Statement from senior decision-maker	3	
102-15 Key impacts, risks, and opportunities	199-200	
3. Ethics and Integrity		
102-16 Values, principles, standards, and norms of behavior	37-73,233-235	
102-17 Mechanisms for advice and concerns about ethics	61-63,233-235	

Topic-specific Standards

Disclosure	Page Omission	Note
4. Governance		
102-18 Governance structure	32,37-49	
102-21 Consulting stakeholders on economic, environmental, and social topics	23,63-66	
102-22 Composition of the highest governance body and its committees	30-32	
102-24 Nominating and selecting the highest governance body	49-53	
102-25 Conflicts of interest	15-16,53-54	
102-26 Role of highest governance body in setting purpose, values, and strategy	38-40,43-45	
102-27 Collective knowledge of highest governance body	72,176	
102-28 Evaluating the highest governance body's performance	70-71	
102-29 Identifying and managing economic, environmental, and social impacts	21-22,199-200	
102-30 Effectiveness of risk management processes	21-22	
102-35 Remuneration policies	33-34	
102-36 Process for determining remuneration	33,45	
102-37 Stakeholders' involvement in remuneration	33-34	
5. Stakeholder Engagement		
102-40 List of stakeholder groups	201	
102-42 Identifying and selecting stakeholders	201	
102-43 Approach to stakeholder engagement	201	
102-44 Key topics and concerns raised	201-202	

Topic-specific Standards

Disclosure

Page Omission

Note

6. Reporting Practice

102-45	Entities included in the consolidated financial statements	14,28	
102-46	Defining report content and topic Boundaries	193,201-202	
102-47	List of material topics	202	
102-48	Restatements of information	-	No restatement in 2021
102-49	Changes in reporting	193,202	
102-50	Reporting period	193	
102-51	Date of most recent report	193	
102-52	Reporting cycle	193	
102-53	Contact point for questions regarding the report	193	

GRI 103: Management Approach

103-1	Explanation of the material topic and its Boundary	198,203,214, 222,230,234	
103-2	The management approach and its components	198,205,214, 217,225,228, 230,232	
103-3	Evaluation of the management approach	204,205,217, 221,235	

Topic-specific Standards

Disclosure

Page Omission

Note

GRI 200: Economic

GRI 201: Economic Performance

201-1	Direct economic value generated and distributed	203	
-------	---	-----	--

GRI 204: Procurement Practices

204-1	Proportion of spending on local suppliers	198	
-------	---	-----	--

GRI 300: Environmental

GRI 302: Energy

302-1	Energy consumption within the organization	225-227	
302-4	Reduction of energy consumption	225-227	

GRI 303: Water

303-1	Water withdrawal by source	226-228	
-------	----------------------------	---------	--

GRI 305: Emissions

305-1	Direct (Scope 1) GHG emissions		No results
305-2	Energy indirect (Scope 2) GHG emissions		No results
305-3	Other indirect (Scope 3) GHG emissions		No results
305-5	Reduction of GHG emissions		No results

GRI 306: Effluents and Waste

306-2	Waste by type and disposal method	227-229	
-------	-----------------------------------	---------	--

GRI 400: Social

GRI 401: Employment

401-1	New employee hires and employee turnover	213	
-------	--	-----	--

GRI 403: Occupational Health and Safety

403-2	Types of injury and rates of injury, occupational diseases, lost days, and absenteeism, and number of work-related fatalities	214	
-------	---	-----	--

Topic-specific Standards

Disclosure	Page Omission	Note
GRI 404: Training and Education		
404-1 Average hours of training per year per employee	208	
404-2 Programs for upgrading employee skills and transition assistance programs	35,36, 206,208	
GRI 405: Diversity and Equal Opportunity		
405-1 Diversity of governance bodies and employees	213	

รายชื่อคณะกรรมการ

บริษัท โรงพยาบาลวิภาวดี จำกัด (มหาชน)

1. นายนิคม ไวยรัชพานิช	ประธานกรรมการบริษัท
2. นายชัยสิทธิ์ วิริยะเมตตากุล	กรรมการตรวจสอบ/กรรมการอิสระ
3. นายศิโรตม์ สวัสดิ์พาณิชย์	กรรมการ / ประธานกรรมการบริหาร
4. นายพงษ์พัฒน์ ปธานวนิช	ประธานกรรมการตรวจสอบ / กรรมการอิสระ
5. นายสิทธิ ภาณุพัฒน์พงศ์	กรรมการบริษัท
6. นายรัชช สมบูรณ์สิน	กรรมการบริษัท
7. นายชำนาญ ชนะภัย	กรรมการบริษัท
8. พลเอกบุญเลิศ จันทราภาส	กรรมการอิสระ
9. นายชัยนรินทร์ สายรังษี	กรรมการตรวจสอบ/กรรมการอิสระ
10. นายประเสริฐ ศรีอุฬารพงศ์	กรรมการตรวจสอบ/กรรมการอิสระ
11. นายประมุข อุดจักษ์	กรรมการบริษัท
12. นางญาตา พัทธมขายน	กรรมการบริษัท
13. นางสาวฤกษ์จี กาญจนพิทักษ์	กรรมการบริษัท
14. นายพิจิตร วิริยะเมตตากุล	กรรมการผู้จัดการ
15. นางบวรพรรณ รั้วประเสริฐ	กรรมการและเลขานุการ



Vibhavadi

HOSPITAL โรงพยาบาลวิภาวดี

รายนามผู้ก่อตั้งโรงพยาบาลวิภาวดี

- | | | | |
|--------------------------------------|------------------|-----------------------------------|------------------|
| 1. พลเอกนายแพทย์สิงหา เสาวภาพ | เสาวภาพ | 32. คุณหญิงวัลลีย์ วีระปรีย | วีระปรีย |
| 2. พลตรีนายแพทย์สุริยะ ผลากรกุล | ผลากรกุล | 33. พันเอก(พิเศษ)เสวก ธาราณัติ | ธาราณัติ |
| 3. พลโทนายแพทย์โกวิท พัทฒฆายน | พัฒฆายน | 34. นายแพทย์เกษม ชัยเนตร | ชัยเนตร |
| 4. นายแพทย์วิฑูร จารุประการ | จารุประการ | 35. แพทย์หญิงจินดา ยงใจยุทธ | ยงใจยุทธ |
| 5. นายแพทย์อัมรินทร์ เทียมเสวต | เทียมเสวต | 36. นายแพทย์พัลลภ จารุวณิช | จารุวณิช |
| 6. นายแพทย์สันติ เตกาญจนวนิช | เตกาญจนวนิช | 37. นายแพทย์สุทัศน์ ศรีอาราณณ์ | ศรีอาราณณ์ |
| 7. นายแพทย์นพดล วรอุไร | วรอุไร | 38. นายแพทย์สหชาติ พิพิธกุล | พิพิธกุล |
| 8. นายแพทย์ธีระศักดิ์ อารังธีระกุล | อารังธีระกุล | 39. นายแพทย์ณัฐพล จันทอัมพร | จันทอัมพร |
| 9. นายเชาวลิต สิงห์เจริญ | สิงห์เจริญ | 40. นายแพทย์นพดล สุตระสุนทร์ | สุตระสุนทร์ |
| 10. นายแพทย์บรรหาร ลิ้มสุวรรณ | ลิ้มสุวรรณ | 41. นายแพทย์วสันต์ สิงห์มณี | สิงห์มณี |
| 11. แพทย์หญิงอุษณา ลุวีระ | ลุวีระ | 42. นายแพทย์กิตติ ตระกูลรัตนาวงศ์ | ตระกูลรัตนาวงศ์ |
| 12. นายแพทย์ธนา ตะรุโนทัย | ตะรุโนทัย | 43. นางเรวดี ต.สุวรรณ | ต.สุวรรณ |
| 13. พันเอก(พิเศษ)บุญไท พุทธประเสริฐ | พุทธประเสริฐ | 44. นางศรีจันทร์ สุวรรณอัทม์ | สุวรรณอัทม์ |
| 14. นายสุภี เกษมสุวรรณ | เกษมสุวรรณ | 45. นายวิเชษฐ ไกรวิทย์ | ไกรวิทย์ |
| 15. นายชัยสิทธิ์ วิริยะเมตตากุล | วิริยะเมตตากุล | 46. นายณัฐ ปวิณวิวัฒน์ | ปวิณวิวัฒน์ |
| 16. นางอนงค์ สมบูรณ์กุล | สมบูรณ์กุล | 47. นายธีรพจน์ จริญญาศรี | จริญญาศรี |
| 17. นายแพทย์อภิชาติ หวังวิวัฒน์เจริญ | หวังวิวัฒน์เจริญ | 48. นางจันทรรจ ไรวา | ไรวา |
| 18. นายพีรชัย อู่อุดมยิ่ง | อู่อุดมยิ่ง | 49. นายณัฐวิวัฒน์ จริญญาศรี | จริญญาศรี |
| 19. พลโทนายแพทย์อรุณ เขาวนาศัย | เขาวนาศัย | 50. แพทย์หญิงศิวาลัย ธนภัทร | ธนภัทร |
| 20. นายแพทย์ศักดิ์สม กู้เกียรตินันท์ | กู้เกียรตินันท์ | 51. นายจรรยาพจน์ วัฒนะแสงมีชัย | วัฒนะแสงมีชัย |
| 21. พันเอกบุญส่ง เผ่าทรง | เผ่าทรง | 52. นายพินิจ จรรโลงบุตร | จรรโลงบุตร |
| 22. นายจำนงค์ โพธิสาโร | โพธิสาโร | 53. นายแพทย์ปรีชา เลิศบุญชัย | เลิศบุญชัย |
| 23. นายแพทย์ชุตินทร มลายมาน | มลายมาน | 54. นายมติ ตั้งพานิช | ตั้งพานิช |
| 24. นายนิพัทร ชี้อตรง | ชี้อตรง | 55. นายแพทย์ชูฉัตร กำภู ณ อยุธยา | กำภู ณ อยุธยา |
| 25. นายสุรินทร์ โชติบัณฑิต | โชติบัณฑิต | 56. นายพิชัย สันตภิรมย์ | สันตภิรมย์ |
| 26. นาวาเอกประเจียด ชูจันทร์ | ชูจันทร์ | 57. นายภควัต เอื้อจงประสิทธิ์ | เอื้อจงประสิทธิ์ |
| 27. นายภาณุวัฒน์ จำจด | จำจด | 58. นายไพรัช วงศ์โกเมศ | วงศ์โกเมศ |
| 28. นายวิสูตร รัตนไชยานนท์ | รัตนไชยานนท์ | 59. นายสุพล แหวนสูงเนิน | แหวนสูงเนิน |
| 29. นางพรทิพย์ อารีรักษ์ | อารีรักษ์ | 60. นายแพทย์สฤษดิ์ชัย เสนาสุ | เสนาสุ |
| 30. นางเกษร ประกอบเกียรติ | ประกอบเกียรติ | 61. นายสิทธิโชค รอดครุฑา | รอดครุฑา |
| 31. นายเท่งจ้วน บุญโพธิ์อภิชาติ | บุญโพธิ์อภิชาติ | 62. แพทย์หญิงอุไยพรรณ ลุวีระ | ลุวีระ |

ผู้ลงทุนสามารถศึกษาข้อมูลของบริษัทที่ออกหลักทรัพย์เพิ่มเติมได้จากแบบแสดงรายการข้อมูลประจำปี (แบบ 56-1) ของบริษัทที่แสดงไว้ใน www.sec.or.th หรือเว็บไซต์ของบริษัท www.vibhavadi.com/investor/





มากกว่า 36 ปี เราภูมิใจที่ได้ดูแลคุณ

OVER 36 YEARS OF PRIDE...IN TAKING CARE OF YOU

บริษัท โรงพยาบาลวิภาวดี จำกัด (มหาชน)

51/3 ถนนงามวงศ์วาน แขวงลาดยาว เขตจตุจักร กรุงเทพฯ 10900

โทรศัพท์ 0-2561-1111 โทรสาร 0-2561-1466 E-mail: info@vibhavadi.com

iso 9001 : 2000

www.vibhavadi.com